Vol 34 No. 9860 Tuesday October 10 1939 TAIRIKU NIPPO 昭和十四年十月十日（火曜日）第九千八百六十號

大陸日報

TAIRIKU NIPPO
THE CONTINENTAL DAILY NEWS
PUBLISHED BY
TAIRIKU NIPPO SHA, LTD.
213 & 215 E. CORDOVA ST.
VANCOUVER, B. C.
本紙定價（前金）壹ヶ月七拾五仙 六ヶ月四弗貳拾五仙 壹ヶ年八弗貳拾五仙
發行所 大陸日報社 株式會社
振替口座 東京 二一五五三三
電話 ＭＡＩＮ ５５３３

カルシマインペーントぬり
紙はり
バンクエル街三四六
電話ツリニチ一〇二八九エル
小林（前川商會）

モーラー美容專門學校出身
富士美容院
矢部しげ子
電話パイランド四九一八

シンガー
シン
專用ランプ
四十仙
ヤマダキシー

事務當局の主張は絕對に容認し能はず

外相・代表に團體行動停止勸告

外務省紛爭

東京十日（同盟）——外務省紛爭は十日午前九時半谷次官と協議した後同十時十分省内大臣室に有田（元晩香坂市長）石渡、宏中、嶋田、湯川四事務官の事務當局代表を招致し次官、局部長等ひのもとに事務當局の提出せる代案については自分としても若干の必要を認めたので内閣とも協議したが商務官の任免、指揮監督の權限に對しては閣決事項に背反するので絶對に事務當局の主張を容れることは出來ぬといふことに決定した、從つて自分は今日の閣議に事務當局案を持つて行き閣議決定をいい、併し事務當局の主張も充分尊重する必要は認めてゐるので之等の點については閣議決定の範圍内で事務當局の主張を容れることも可能であるから、この趣旨を以て今日まで紛糾した事務當局の熱意に對しては一應同情の餘地があつたことも事實である

しかし官吏の行動にして戰時下國民の規範を紊るが如き行動を更に繼續するにおいては新平たる措置を執るべく今朝の事務當局代表との會見の際もこの點特に強調、その反省を要望しておいた、各閣僚におかれても尚ほ

東京十日（同盟）——外務事務當局の貿易省設置要項反對運動經過は次の通り

◇

（一）七日午後三時野村外相より正式的解決案の提示を受けた外務事務當局は同三時半より幹事會を開き、右解決案に對する態度につき慎重協議の結果今回の解決案は閣議決定の範圍内で政府の善處を策したものであるが、これによつては外政の一元化は推進し得られぬ、從つて事務當局としては飽迄外政一元化の根本原則に立脚した代案を作り重ねて政府の再考を求めるべきだとして野村外相の解決案を拒否するに根本方針決定、午後十一時半散會した

（二）八日午前十一時より幹事會開催決定を見た代案作成の根本方針を再吟味したれが決定を保留したまゝ正午より全體會議を開き幹事側より七日午後の野村外相との會見顛末を報告、更に外相提示の解決案の研究を續め同廿分再開、幹事會は引續き協議を行ひ代案作成問題に對する態度を決定、三時廿分より再び全體會議を開き協議の結果外相提示の解決案によつては外政の一元化は達せられないからこれを拒否する、而して代案として事務的な案を提出することはこれを避け、重ねて外政一元化を基礎とするわれ〳〵の原則的要望を述べ外相の再考善處を要請すべきだといふに意見一致を見たよつて石井、石澤、安東、藤村の各課長、廣田、湯川の兩事務官は午後六時廿五分澁谷の野村外相私邸を訪問、右趣旨を傳ふるとともに事務當局の所信を詳細に述べ外相の再考善處を重ねて要望した、これに對し外相は閣議決定を變更することは至難な情勢にある旨を述べ兩者間に約二時間半に亘る押問答が續けられた上外相は『若し事務當局側に非常によい案があれば再考の餘地があるかどうか考慮してみよう』との意思表示をなしたので代表は同九時一先づ會見を終り外務省に引き揚げた

（三）八日午後十時より全體會議開催代表より外相との會見顛末報告、外相の意思表示に應へ事務當局としての大綱案を作成するため一日休憩、幹事は別室において立案、九日午前一時廿分に至り成案を得たので改めてこれを全體會議に諮り承認を得、前記代表六氏は同一時五十分再び外相を私邸に訪問、谷次官、西、吉澤、三谷三局長及び河相部長立會ひのもとに右大綱案を手交するとともに事務當局の所信を最後的に表明、外相の善處を要望したので外相も事務當局の熱意に動かされ『今後自分も事務當局と一體となつて外政一元化に努力するから諸君も速かに正常狀態に復歸されたい』との旨を述べ事務當局の提示せる最後的對策をもつて政府に折衝し外交一元化の目的貫徹に努力するとの口約を與へたので代表は三時五十分外相私邸を辭去した

（四）九日午後一時より三時半まで幹事會を開き更に同五時半より全體會議を開き幹事より今曉外相との會見顛末を報告するとともに今後の對策を協議した

石井康氏ら强硬決意

事態は最後の段階へ

東京十日（同盟）——十日午前懇談し折衝の代案を反古化せんとする如き行動に出でたことは非常に不穏である、この上は事態は最早や事態が最後の段階に到達したものと認め全一致して野村外相が九日午後事務當局の最後的代案を受理し、高橋方を中心として代案作成に當つたが、この代案は閣議決定の範圍内で政府の善處を策したものであるが、これによつては外政の一元化は推進し得られぬ、從つて事務當局としては飽迄外政一元化の根本原則に立脚した代案を作り重ねて政府の再考を求めるべきだとして野村外相の解決案を拒否するに根本方針決定、午後十一時半散會した

（二）八日午前十一時より幹事會開催決定を見た代案作成の根本方針を再吟味したれが決定を保留したまゝ正午より全體會議を開き幹事側より七日午後の野村外相との會見顛末を報告、更に外相提示の解決案の研究を續め同廿分再開、幹事會は引續き協議を行ひ代案作成問題に對する態度を決定、三時廿分より再び全體會議を開き協議の結果外相提示の解決案によつては外政の一元化は達せられないからこれを拒否する、而して代案として事務的な案を提出することはこれを避け、重ねて外政一元化を基礎とするわれ〳〵の原則的要望を述べ外相の再考善處を要請すべきだといふに意見一致を見た

戰時下食糧對策

農商相考慮

東京十日（同盟）——伍堂農商相は强力なる戰時食糧政策を確立するため企畫院に農林、商工、鐵道、拓務の關係各省より委員を選任し戰時食糧審議會の如き機關設置を考慮し同時に農林省内における戰時食糧關係の各部局を統合し農村への農業指導權の一元化を期するため行政機構を改革し食糧局の新設をも意圖し目下事務當局に命じてその方針に基き檢討せしめてゐる

代案提出まで

七日—九日迄の經過

東京十日（同盟）——外務事務當局の貿易省設置要項反對運動經過は次の通り

◇

（一）七日午後三時野村外相より正式的解決案の提示を受けた外務事務當局は同三時半より幹事會を開き、右解決案に對する態度につき慎重協議の結果今回の解決案は閣議決定の範圍内で政府の善處を策したものであるが、これによつては外政の一元化は推進し得られぬ、從つて事務當局としては飽迄外政一元化の根本原則に立脚した代案を作り重ねて政府の再考を求めるべきだとして野村外相の解決案を拒否するに根本方針決定、午後十一時半散會した

（二）八日午前十一時より幹事會開催決定を見た代案作成の根本方針を再吟味したれが決定を保留したまゝ正午より全體會議を開き幹事側より七日午後の野村外相との會見顛末を報告、更に外相提示の解決案の研究を續め同廿分再開、幹事會は引續き協議を行ひ代案作成問題に對する態度を決定、三時廿分より再び全體會議を開き協議の結果外相提示の解決案によつては外政の一元化は達せられないからこれを拒否する、而して代案として事務的な案を提出することはこれを避け、重ねて外政一元化を基礎とするわれ〳〵の原則的要望を述べ外相の再考善處を要請すべきだといふに意見一致を見たよつて石井、石澤、安東、藤村の各課長、廣田、湯川の兩事務官は午後六時廿五分澁谷の野村外相私邸を訪問、右趣旨を傳ふるとともに事務當局の所信を詳細に述べ外相の再考善處を重ねて要望した、これに對し外相は閣議決定を變更することは至難な情勢にある旨を述べ兩者間に約二時間半に亘る押問答が續けられた上外相は『若し事務當局側に非常によい案があれば再考の餘地があるかどうか考慮してみよう』との意思表示をなした

行動を改めねば

斷乎たる處置

外相・閣議で說明

東京十日（同盟）——十日午前の閣議に於て外相の提案した代案に對する閣僚の意見が支離滅裂で、何等纏つた結論を得ずして散會したのち外相は官邸に於て閣議決定の經過を說明した

◇

今朝事務當局に對し昨日自分の責任一擔されたる對案につき外務大臣としての最後の見解を明示しておいた、即ち自分としては三日の閣議において決定を見た問題は現在においても何等變更の餘地なきものと確信する、更の餘地なきものと確信する、事務當局代案中の商務官の任免に關する經過を報告の後權を與へ最終的に外務大臣に對くと云ふ點に對する閣議決定を遵守するものである

併し閣議決定要項を犯せざるもの、例へば頂新條約の內容決定に關する事項の如き外務事務當局の職分なる事項については閣議決定の趣旨は閣議決定を遵守するものであつて何等變更の餘地なく飽迄その實行を求めたい

支那向け武器輸送

佛印で再び禁止

香港十日（同盟）——當地漢字紙某高官報の報道によれば佛印當局は宋子文らの奔走で一時解禁されてゐた佛印經由の支那向け軍需品輸送制限を再び強化する旨仕向地を支那向け貨物輸送に新たに林及び宋南向け貨物輸送に新たに路を開設さすべく種々論議されてゐる、一方海防税關には滯貨が山積放置されてゐるといはれる

佛印駐在支那總領事館は支那輸出商に對し佛印經由貨物の輸送を控へるよう勧告を發する一方佛印當局の措置に關し頗りに非難を浴せてゐる

重慶脫出の陳銘樞に

國府の罷免令

重慶十日（同盟）——重慶を脫出し香港に逃避したと傳へられる國民政府外交委員會常務委員陳銘樞は重慶政府からの復歸勸告を拒否しつゝあつたところ遂に國民政府では九月廿六日付で撤免し後任に孫科を任命したといはれる

陸の荒鷲西安を猛爆

山西南端の敵據點をも爆碎

海鷲・四川省に羽搏く

○○基地十日（同盟）——陸空軍の精鋭佐瀨、鈴木、松山各部隊の大編隊群は十日午前十一時半西安に大空襲を敢行、市內の軍事施設めがけて巨彈の雨を降らせ之を粉碎し更に午後三時より三回に亘り西安を反覆空襲、西安停車場に巨彈を集中、構內の給水塔、貨車等をなどを空中にスッ飛ばし停車場の炎々燃え上るを目擊しつゝ悠々全機歸還した

○○基地十日（同盟）——我が海軍航空隊淺野中佐、宮崎少佐の率ゐる大編隊群は十日午後一時半四川省中央の軍事據點である國民政府外交委員會常務委員會を襲し工場地帶に命中彈を浴びせ七、八ヶ所に大火災を生ぜしめた、また之よりさき午後零時半瀨戸大尉の率ゐる○○機は四川省東端の秀山飛行場に初空襲を敢行、敵軍事施設に壊滅的損害を與へ一方奥山大尉の率ゐる他の一隊は之と前後して湖南省衡陽、辰中兩飛行場を襲ひ倉庫群を破碎炎上せしめ夕霧をついて全機無事歸還した

○○基地十日（同盟）——陸の荒鷲內藤、山崎兩部隊の○機は十日午前十時山西省南端の桑峨村を急襲、同地にある敵司令部を爆擊之を徹底的に粉碎した、また他の○機は吉縣（山西省西南部）の軍事施設に巨彈を投下これに大打擊を與へたが更に同日午後一時四十五分閻錫山の根據地秋林鎮に大急襲を敢行した

國境視察の畑陸相

けふ奉天に到着

記者團と會見・旅行談

奉天十日（同盟）——國境方面の視察を終へた畑陸相は十日午後零時五分北飛行場に到着、午後六時ヤマト・ホテルで記者團と會見したが席上清水大佐は左の如き備報都長談を發表した

畑陸軍大臣は十月四日飛行機で新京到着、ハルビン、ハイラル、牡丹江などを經て明十一日歸途につく豫定であります、今回の滿洲旅行の目的は大臣就任に當り國境守備軍の軍狀及びその勞苦、支那事變に滿洲が我が國に寄せる絶大なる協力並びに日滿官民の熱誠なる努力に對し謝意を表し併せて滿洲國の軍備、政治經濟など各般の事情を視察せらるゝにあつた、僅か旬日の旅行に過ぎなかつたが、日滿共同防衛の重任を擔へる在滿皇軍第一線の將兵がよく困苦に堪へ士氣すゝ〳〵旺盛にて日夜奮勵努力せられ軍容いよ〳〵正しく充實しあるの事情を見また滿洲國が政治に經濟に產業に急速なる進展を遂げ躍進の一途を辿りわが國の支那事變遂行に對しては日滿一體の精神によりあらゆる分野に於て積極的に協力をなしつゝあるを深く認識せられて衷心から感謝の意を表しつゝ滿洲國訪問の旅程を終つた次第であります

◇大陸風景◇

見よ霞ヶ關の騷動つゞき主張高く疏けば、吏僚の正氣潑剌と外政に躍る一元化

ゝ不明朗の霞ヶ關、斷乎たる守れその外交、これが外務省行進曲なり

……▽……

歌ふ事よし、決意よし、されど秋は正に戰時下なり、之に贊する國民幾何ありや

……▽……

況や國際情勢の變轉極まりなき今日斯る騷動の精力徒費は許さるべき餘力なりや

……▽……

口を開けば身はあの世へ、和平論者こそ前線の兵に劣らず恐ろしきは獨裁なり

戰時下食糧對策

農商相考慮

東京十日（同盟）——伍堂農商相は强力なる戰時食糧政策を確立するため企畫院に農林、商工、鐵道、拓務の關係各省より委員を選任し戰時食糧審議會の如き機關設置を考慮し同時に農林省内における戰時食糧關係の各部局を統合し農村への農業指導權の一元化を期するため行政機構を改革し食糧局の新設をも意圖し目下事務當局に命じてその方針に基き檢討せしめてゐる

Monarch Life Assurance Co.
非常の場合家族を救援、壯年時に事業の援助子弟の教育完成、老後のヘッピーライフ
當社を御利用下さい
モナーク生命保險會社
支社 晩香坡市ローダデング內八〇一—九
日本人部代理 後藤金平
電話事務所 シーモア四七四一
自宅 ハイランド〇七七〇Y

SUN LIFE OF CANADA
◎朝起キヤ 何時ト見ヘネド 積ム黃金
加奈陀サン生命保險會社
青年の方は 僅か一日七仙の節約で 廿才前後の方は 年一回掛の 廿弗內外で壹千弗の 貯蓄保險 が得られます
中年の方は 安い掛金を 御希望の方は 廿五年掛の養老貯蓄保險に 又 終身保險に
老年の方は 掛金が 割安で 七十五才 乃至八十才滿期の 保險に 加入出來ます
300 Jordova St., Vancouver,
電話 ニテ五五九九及四六九七R
◎ムモ 積モレバ 山トナル

加奈陀サンの保險を見よ
中野保險
英斷

日加貯蓄
◇貯蓄預金 ◇公債賣買
◇當座預金 ◇信託預金
◇日本送金 何れの地方へでも無手數料で確實迅速に御取扱ひ致します
◇最近締切日 十月十三日 十月十六日
日加合同貯蓄會社
晩香坡市ウエウバ街九八三
電話ツリニチ〇〇四〇
JAPAN AND CANADA TRUST SAVINGS CO.
P. O. Drawer 130 398 Powell Street
Vancouver, B. C.

THE ROYAL BANK OF CANADA
East End Branch
Vancouver, B.C.
▲預金 總ての銀行取引は當ローヤル銀行と決め下さる樣御願ひいたします 當行では皆樣に充分御滿足をお與へする事が出來ると確信してをります
▲送金 多數の日本內地銀行と取引して居る當行では日本送金相場を非常に勉强してをります 當行では既に皆樣の御承知の事と存じますが日本人事務員を雇用して居りますから日本人の取引には非常に便宜で殊に地方に在住なさる方では邦文の手紙で諸用を達する事が出來ます
▽總資產 九億弗
▽資金及積立金 五千五百萬弗
ローヤル銀行 メーン街及びスチング街角

諸種製材
御入用の節は日本人販賣人山崎半次に御面談下さい
會社の電話番號 二七四〇—二七四一
新西院
モハーク製材所
MOHAWK LUMBER CO.
New Westminster, B. C.

The Yokohama Specie Bank
822 3rd Ave., Seattle
Elli. 3575 P.O. Box 1917
◎資本金 壹億圓
◎積立金 壹億參千九百六拾五万圓
横濱正金銀行
シアトル支店
○鄉里送金—無手數料にて日本內地、滿鮮、其他へ迅速且つ確實に送金いたします
○普通送金—送金手形或は電信爲替世界各地向取組
○圓貨定期爲替手形—利息、六ヶ月以上年三分三厘
○米貨定期預金—弊行桑港支店に御取次致します 期間は一箇月以上一ヶ年迄 利息は弊店御取次の日より附けます

THE SUMITOMO BANK OF SEATTLE
302 3rd Ave., Seattle, Wash.
日本向送金手形、鄉里送金は左記のローヤル銀行支店にて御取次致しますから精々御利用下さい
晩香坡イーストエンド、ユテブストン、ニユウエストミンスター、マーボール、ラドナー、カムバランド、ビクトリア等
シアトル住友銀行
米金預金
弗定期預金 六箇月以上年二分二厘
弗特別定期（十年書替不要）年二分二厘
弗貯蓄預金 年二分
弗月掛貯金 年二分
小切手勘定 無利息
日本向定期爲替手形 六ヶ月以上年三分三厘

Burglary & Hold-up Insurance
盜難保險
住宅（$1500） 掛金 10.80
商店（ホールドアップ） 5.00
同（フールカバー） 37.50
TANAKA INSURANCE AGENCY
田中保險代理社

ビーシー州公認スター美粧院
北野喜美江
電話シーモア〇八五五
自宅ハイ一〇三三エム

ビーシー州公認美容師
池田照子
電話ペンドユー八七五〇アール

日本人總代理
矢田源一郎
電話ツリニチ五一〇一—五一〇二
住宅ハイランド三二二七

強いて吸ふには
ウイルス・フアイン
カットに限る
價の良いウアヂニヤ葉
はウイルドな口あたり
がして何とも云へない
フレーバーがあります
ポケットには
!!十仙及十五仙包を
家庭には經濟的
な半斤入罐を

女の教室

吉屋信子

（157）

われもいでたつ（四）

「なぜ、もっと早く、連れて來なかつたのです！」

操は、思はず怒りに燃へぬ聲を、あげた。

「うちの者は、たれも野良へ出たりの始末だものなんです。このばゝが、しよつて、出掛けて、いちんちかゝつて、來たんです。うちでるときは、泣いてやんしたが、峠の途中で、ゆすつても、泣かねいから、ねむつてると思つたず——」

老婆は、涙を、くちゃ〳〵にしたやうな顔に、やにの出た眼を、しよぼくさせて、

「なんとか先生さま、一世一代のお願ひだず、この子供の病氣を、助けすて呉れ」

操は、無力に、萎れた、哀れな小さい體（の體）の傍に、カンフルの注射を一本した。

もとより、もうなんの反應もなかつた。

「先生さま、なんとかして貰はれないすべか」

老婆は、まるで、盲目を、頼むやうだつた。

「お氣の毒ですが——出産をあなたの背中に、負はれて來る途中、もうこの赤ちゃんの心臓はとまつたのですから——ほんとに、可哀想に——……別れて來る人手がなければ、なほ私をお呼びにならなかつたのです。いくら早くても、出かけて行つてあげたのに——」

操の方が泣きたくなつた。

「わしら、隣者だの呼んだら、病氣で生命とられるより先に、金で生命とられる——」

操は、なんにも言へないほど胸がつまつた。

「私は村醫ですから、村の貧窮の爲のお醫者です。お金のことは、どうにもしてあげられます……こんどは、病人があつたらすぐに呼んで下さい、おねがひします」

操は、涙がこぼれる思ひだつた。

和洋お菓子一切
豊富に取揃へて
ございます
パウエル街三五七
鈴木菓子店
月刊雑誌 資料舞料

風のやうに

片岡鐵兵

（131）

女性（七）

今宵、ゆみは、路上で山賊つた青木に、散々な目に遭はされたのだ。剣道の道場のかげでゆみは青木の手を引つ掴いたりズボンに取ひついたりして抵抗したが、結局、力がつきて、草の上に死んだやうになつて倒れてしまつた。彼女がさうして鎮まると、青木だつて、何も手荒なことはしなかつた。彼はたゞ短刀を出して、お前の覺悟次第では、この短刀で、女の咽喉も突き刺さうとし、自分自身の腹も たち割らうと云ふ意味だつた。

そして、アルコオルをしめした綿で、赤ン坊の骸を清めてやり、その小さい顔を、ガーゼで覆うてやつた。

「先生さま、もう、なんとも、かんとも、ならねすか？」

老婆は、孫の骸を抱きあげて、やにのこびりついた老眼を、しばつかせる。

「もう——どうにも、手の施しやうがないのです——」

操は、うなだれた。

老婆は、小さい骸を、撫

「あれ、いつのまに、こんなにしやつこく（冷く）なつたべ、可哀想なことしたで、これ、かんべんしてくんろよ！」

と絶叫した。

そして、その子をまた背に負ふのだつた。

操が手傷つて、帶を丁寧に、うしろから結びかけてやつた。

老婆は、しよんぼりと腰をあげると、

「先生さま、さつきの針で入れた藥、なんぼくらゐするもんだんすべ」

と、ふところから、手垢でよごれた雙金色の財布を出して、さびしい眼つきで手をさし込むのだつた。

「いゝね、なんにもいりません——心配しないで……」

「そんぢや、義理すまねいで、なんぼか取つて呉ないすべか」

「いゝんです、かまひません——こんな病人があつたら、これに懲て早く診せるんですよ」

老婆は、それでなくつても、曲りかげんの腰をかゞめて、幾度もお辭儀して、秋の夕陽の沈みかけた山路を幾里か、これから、死兒を背に負うて、とぼとぼと踵るのだつた。

それを、いつまでも、じつと見送る若い女醫の身にも心にも他しい寒村の秋のゆふかせが、沁みわたるのだつた。

青木の要求は、即刻、瀬戸の世話になるのはやめて、病院を引拂へ、と云ふにあつた。ゆみは殺されるのはいやだから、退院します、明日はきつと、と答へたが、青木は、明日ではない今すぐ、これから自分と一緒に東京に歸るんだ、と命令した。

無理なことを云つては困る。病院にはお母さんもゐるし、荷物もある。いづれにしても病院を、黙つて逃走するやうな形で退院するのは外聞もわるい——それでなくても、あそこの看護婦さんたちは口がわるいのだから、といふと、青木は兵赤になつて「お前をこゝで手放したらそれつ切りだ。そんな口に乘つてお前を逃がすやうな馬鹿は俺はしない。お母さんには、明日電話でさう云つて荷物をまとめて歸つて貰つたらよい。さあ、すぐ俺について來るんだ。どうしてもいやだと云ふのなら、俺も、今は破れかぶれなんだから——」と、云ふうちにも、赤い顔が次第に血の氣が引くやうに青み走つて來るので、もしこゝで逆らつたら本當に殺されるとゆみは觀念して、鬼も角、青木について電車に乘つた。

ところが、その郊外電車の終點が新宿で、そこで一旦おりると、青木は横丁のタクシの駐車場に行き、本所まで、と交渉し始めたが、どの車もどの車も、そんな夜更に、ガソリンの缺乏が口實で、新宿から本所界隈までも走らうといふものはない。たうとう青木は業を煮やして、一臺のタクシの運轉手と激しい口論を始めたが、そのすきに、ゆみは青木の側を逃げ出したのである。

青木は勿論、追掛けて來た。が、夜更けでも新宿はさすがに人の往來もはげしいので、追跡も露骨には出來ず、妙に躊躇してゐる間に、こちらの姿を見失つてしまつたものらしい。

「まア、よく、逃げられましたわね？。はんとに好かつたわ」

ゆみの話を一通りきいて、節子はさう云つたが、それはもとより愛して呉れる青木を、まるで仇敵のやうにいふゆみには寧ろ同情が持てなかつた。

秋向き の
冬向きの
新物が來て
ゐます
スタキン
肌着
手袋
いづれも一流
品ばかりで
御座います
何でも揃ふ
前川商店
パウエル街三六九　電話シー五二一八—五二一九
KAYSER

生菓子
祝煎餅
餅
最新式ソーダスト
バナー
各種あります
取付は大勉強
お客様御便宜の爲め
濕氣の絶對に來ない
御歸國なさる
方の家具荷造
薪炭
販賣
名畑軍六商店
晩市ゴーナ街貳貳貳

VANCOUVER PACIFIC
PAPER CO. LTD.
紙の御用は當會社へ
包紙、紙袋、色紙、油紙、トイレットペーパー、其他ペーパー類一切
ククリ糸、カザリ糸、文房具種々御賣
ワター街一六〇
晩香坡パシフイツク・ペーパー會社
日本人部代理
堀壽次郎
電話 本社ツリニチー六二二一 自宅ツリ四七九〇アーール

スペシヤル
○サイフン　一斤　二十五仙
○ベジテーブルスープ　三鑵　二十五仙
○トメトスープ　三鑵　二十五仙
○干ブドー　二斤　二十五仙
○棒ソープ　一本　二十一仙
○新着　里芋、松茸、大根、ゴボー
新魚市場
晩市パウエル街三九四
電話ツリニチー二九九六

N.Y.K.
1404-4th Ave., Seattle, Wn.
◉郵船案内
◉横濱行三等片道六三弗　神戸行六五弗
◉日本郵船會社シアトル支店

（船名）	（入港）	（出帆）
日枝丸		十月十四日
平安丸	十月廿一日	十一月二日
氷川丸	十一月六日	十一月十八日
日枝丸	十一月廿二日	十二月五日
平安丸	十二月十三日	十二月廿七日
氷川丸	十二月廿六日	一月九日

代理店　晩市市　晩市美　B.W. Greer & Son Ltd.　Great Northern Railway

今便にて日本より大工道具が參りました
大勉強にて
御用命に應じます
大勉強
晩市メーン街二〇八
ビーシー金物店
電話 ツリニチ五五三六

各種電線取付修繕
迅速確實にお安くいたします
公認電氣學校卒業
電球販賣　晩市東カドバ街七〇六
電話ヘイ五七六八エル

無毛症に毛を生やす
毛生原素療法
發毛藥ミクロゲンの効果
毛質ホルモンを抽出して精製したる本劑は無毛症薄毛、抜毛等の惱みを持たれる方には又とない良藥です
止しい養毛料として
地肌からサッパリと汗や汚れを消して不快な頭臭やフケを去り、つやゝしした美しい毛を生やしたい方々に是非ミクロゲンをお奬め致します
藥効　無毛症、薄毛、抜毛、若禿像防　白毛防止　藥價　二、五〇
晩市パウエル街三三一
新見商會
電話ツリニチ參壹壹貳

高等南京料理
日本人諸君の御來店を歡迎
晩市パウエル街二五二
新北京
電話シー五七七四　同三五一七

自動車修繕
グッドリッチタイヤー
附屬品一切
大勉強で御用命に應じます
ボンデアック、ビューイック、ジ・エム・シ・トラックの特約販賣店
晩市アレキサンダー街ゴア街角
日本オート
電話 ツリニチ 二八九九

◈和洋雜貨食料品
晩香坡市パウエル街三三七
蛭崎商店
電話ツリニ〇九九一

▲ラヂオ修繕
如何なるラヂオにても丁寧に責任を以て修繕いたします
▲チューブは無料にて試驗いたします
晩市パウエル街三三三
電話シーモア四一貳一
速水繁雄

晩香坡市パウエル街二五三
カマボコ製造
BC魚店
電話ツリ二七八八　夜間シー三五三八

自轉車はターメー
メイン街一一二
電話ツリ五五五九
ターメー自轉車店
新學期と自轉車
是非御買上げの程を
イージー月拂御相談
學校用ノートブック
六十頁二冊五仙
總て大勉强差上ます

記錄的快速力
CANADIAN PACIFIC
STEAMSHIPS LIMITED
◇安全
何れも太平洋上の巨船ですから、船の上を走る樣な心地とは本船へ乘つて初めて知る事實です
少し位の時化（シケ）ではビクとも致しません
婦人子供の旅行に特に安全です
◇出帆表
エシア　十月十四日
カナダ　十月廿八日
ロシア　十月十一日
ジャパン　十月廿五日
ロは、ホノルル寄港
◇便利
三等の待遇は特に注意して居ります
船室は各船共最上の場所を選び清潔ですし暖房はスプリング付マットレスです
日本食の用意があります
各船共日本人が乘組んで居ります
沙市より同賃金で逆航切符差上ます
特に日本人コック二名を乘船致させました、日本人のお客樣には純日本食を差上ます
詳細は細下記へ御問合願ひます
加奈陀太平洋汽船會社
SETO MORE　Pacific Passenger Agent　CANADIAN PACIFIC (Ocean Traffic)
J. J. FOSTER　Steamship General Passenger Agent　Vancouver, B.C.

巨船
ジャパン號　排水噸三九〇〇
カナダ號　同三三〇〇
エシア號　同二二〇〇
ロシア號　同二五〇〇
總噸數二六〇〇〇〇

◎御茶菓子
勝時豆　一斤　廿五仙
京煎餅　同　三十仙
花煎餅　同　卅五仙
海苔卷アラレ　同　卅五仙
福壽の譽　同　卅五仙
八千代アラレ　同　卅五仙
濱千鳥アラレ　同　卅五仙
宇治茶　同　廿五仙
樂しく集ふ秋の夜は
是非ユニオンの御茶菓子を
ユニオン魚店
晩市パウエル街四六九
電話ハイ〇三三五—〇三三六

各種製箱業
御注文に應じ如何樣にも製作致します
アレキサンダー街四〇六

援蔣の魔都香港

享樂に糊塗する最後の足掻き
街に拾ふ抗日の擁歌

【香港通信】かの歴史的片戦争の代償として英國が支那から強奪した面積二十七マイル、花崗岩の一孤島香港が百年後の今日に演じつゝある東洋史上の大いなる役割を見よ！　上海とはある意味で逆つた國際都市香港、亡命支那政客、軍人、土豪紳士、新聞紙の氾濫、除隊軍人、官僚、動揺、恐怖、悲鳴――わりとあらゆる機密の根源を包含し醸成し醗酵させてゐる香港――蔣政權援助の唯一の門戸として第三國たるの特殊事情を利かして驚嘆すべき貿易上の發展を示して來たが、しかしその偶然の幸運も我がピ音鋭く背後に東に擬され、次いで油頭攻略、南支沿岸の完全封鎖以下、場合に當面の問題たる廣九鐵路寸斷となるに及んで致命的蹉跌を來したそして今や香港は全く孤立し、凋落してしまつた、だが偶然として援蔣抗日の撤廃たるを止めようとしないのだ、しかもそこには所謂『プリーサヤイナ』と呼ばれる國家觀念の稀薄な歐米横暴の支那青年男女の群が、萬々と加はる世紀の興奮に身をもがき、はかなき享樂の一途を辿つてゐる「大砲前のキッス」「噴火山上の舞踏」とはこれを形容したものであらうか……かくて香港の陽炎は刻々に近づくつばを車内に吐きつけたのだ、記者は慌てゝキッとなつて拳を振つた途端に車はグイとノッキングして走り出した、走る車内で涙の出る程口惜しさと奴氣がこみ上げて來た、だがあの場合怒鳴りつけたり、手を振上げたとしたならどうだらう？……事の如何は無論不問にして子供に暴行する理不盡な日本人として計り知れぬ結果を招來したかも知れないのだ

▲その二……ヴィクトリア市の裏手、香港島南側の海水浴場淺水灣（レパルス・ベー）に出掛けた記者は海岸に突出したソーダアウンテンに少憩してゐたふと砂濱に視線をやつた時、その砂地に棒切れで大きく描かれた「打死日本鬼」の文字！記者の顔色は變つてゐたに違ひない、思はず立上つた、棒切れを持つた支那青年の一散に逃げてゆく後姿を茫然と喰ひしばつてヂッとみつめてゐるばかりだつた

見えすいた敵性
砂上に描かれた――『打死日本鬼』の文字

香港における抗日感情の那性は像以上である、昨今の空氣は幾分緩和されてゐるとは日本人ホテル主人の談であるが、實際に體驗して見てびつくりする、デパートなどで品物を買ふには買へるが、有難うも何もいはぬ頭も下げない、少しでも注文をつけたら、品買ひをしたりするとなつた、さて揚々と（實は寸々たる情けを浮べ、居合せた同士で何やら揶揄したり（確に）にしかく感ぜられる）ある者はサッサと品物を片づけしまひ込み「では貴方に」といつた、いづれも御日行為の基礎に過ぎない、以下は記者が聞き中に遭つた御日行為の主なるもの二つである――

▲その一――日本人が一人で御を歩くことは危險と注意せられてゐた、そこで記者は支那の硝子を覗いてゐたが、そこでは支那の硝子色といふ黄色の手袋ソックシャツをつけ、シロートパンツ姿になる、これでどうやら個的に成つた、さて揚々と（實は寸々たる情けを浮べ、居合せた同士で何やら揶揄したり（確に）にしかく感ぜられる）ある者はサッサと品物を片づけしまひ込んでしまふのだ、繁華なクイーンス・ロードの交叉點でストップ、その時、スッと自動車の窓口に近づいて來た十二、三歳の支那少女が花瓶をつき出して花はいらぬかといふ、記者は無言で首を横に振つた、運轉手が何やらブツクサ獨言のやうに廣東語でつぶやいた、と思つたら花賣娘は瞬々しげにわめくとブッ！とにしてゐる向きもある、これなどは突ふ前に先づ眼みて頂門の一針としたいと記者は考へたのであつた、毎時一元、つまり一時間につき一圓で散歩、ダンス映畫見物、食事等のお相手を勤めるといふわけである

◇

記者はホテルの室の扉の下に幾度となく名刺がさし込まれてゐるのを發見した、無論觀光導社の案内カードである、ボーイの説明によると日語を得意とする社中もあるといふことだつた、そこで或夜ひそかに一時間を限つて聘してみたのが白露と呼ぶ上海娘で

魔都『香港』のステッキガール

日本流行歌を唄ふ
流浪の女『白露』
見よ、ステッキガールの氾濫

觀光社――いひ換へればガイドガール組即ちステッキガール組合のこゝ二、三箇月間の氾濫は物すごいものだ、上海方面から香港に流れ込んだ彼女達の數は現在約二千を數へてゐるが、各新聞の硝判を開くと四ページにわたつて廣告入りで各觀光社の廣告が滿載されてゐる「愛國女郎」「大家名妓」「名同閨秀」から「泳法達人」「體育大家」「語通南北」なぞゝ掛つた肩書がついてゐるかと思へば「本社愛國獻金何百元」とはんとかうそか知らないが派々しく廣金を賣物にしてゐる向きもある、これなどは突ふ前に先づ眼みて頂門の一針としたいと記者は考へたのであつた、毎時一元、つまり一時間につき一圓で散歩、ダンス映畫見物、食事等のお相手を勤めるといふわけである

◇

記者はホテルの室の扉の下に幾度となく名刺がさし込まれてゐるのを發見した、無論觀光導社の案内カードである、ボーイの説明によると日語を得意とする社中もあるといふことだつた、そこで或夜ひそかに一時間を限つて聘してみたのが白露と呼ぶ上海娘で

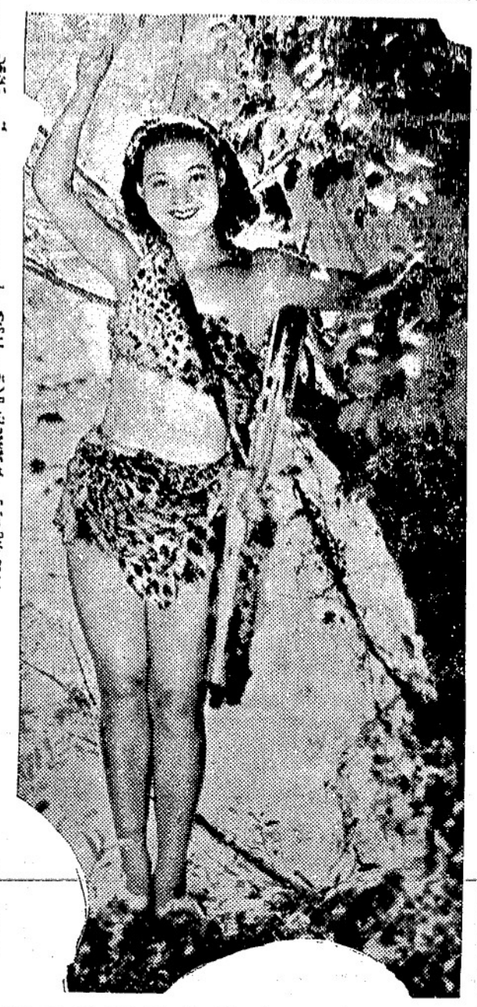

日本の流行歌を唄ふ白露

あつた、シモーヌ・シモンに似た面差しをしてゐる、彼女はポータブルに合せて「愛國行進曲」を歌ひ「父よ、貴方は強かつた」のメロデーを口笛で吹き、朗かに騒いで歸つて行つた白露である

◇

彼女に憂愁の翳を探し求めたことは記者の下らぬ感覺であつたのだらう、のちに知り得た彼女の前身は上海電影スターの白露自身に外ならなかつた、彼女の場合住みにくく（彼女にとつて）なつた上海を棄てゝ香港に流れ着いたのであるが、そこで生計のため彼女は日語を解することを賣物にガイドガールの職を求めた、そしていまや抗日都市香港の中央で日本人客の前に「愛國行進曲」を精一杯に歌つて媚笑を投げてゐるのだ、フリー・チャイナ……一箇の支那製の生け

◇「列強の秘密室」本日休載

る人形がこゝにある、扱け去られた魂、美しい横顔に解き難き謎を秘めて……何が彼女等をさうさせたのか？　戰爭は絶對に勝たなければならぬ！

ニウス映畫に
池田幸子の姿
祖國に弓ひいた鹿地亘の情人

午後九時、ごつた返すクインス・ロードをうろ覺えに進んでゆくと、キングシアターの前に出た、この映畫館の横、勾配になつた石疊の一間幅の路地がウインダム街「チャイナモーニング・ポスト」の看板が出てゐる――こゝが汪精衛氏の甥沈葵が過日和平派彈壓のテロ團のため頭部に拳銃彈二發を喫して斃れた現場なのである、記者ははゞ兒行の日と同時刻にこの現場に立つて暫時の間、一種の感慨に耽つた、開場九時半、入場して見た三、四種の廣告宣傳、短篇映畫が上映された後に支那側よりとられたニュース映畫が映出された、桂林爆撃の我が荒鷲の勇壮なる編隊がスクリーンに浮ぶ、字幕によればソ聯ソフキノ撮影所の技師の手になつたもので、山腹の洞穴に身をひそませて撮影したものらしく思はれた、我が〇〇機の胸のすくやうな急降下爆撃が次々と行はれる、壮快哉を叫びたい所動に駆られたが四邊は支那人と外人ばかりなのに氣がついた、だが次に映出されたニュースに接するに及んで記者の折角の快哉は忽ちどこかにケシ飛んでしまつたのだ救國婦女委員會のニュース――宋美齢が小賢しげにしやべるスピーチを背後の蔣介石が拍手をして、續いてミセス、エドガー・スノウの半身がクローズ・アップされて英語をしやべる、かくして次々と婦女委員がゐるものが登場して短い演説をして退くそして第六人目に現れた中國服の女性こそ誰あらう、祖國に弓引いた鹿地亘の情人池田幸子の姿に外ならなかつた、哀れむべし、自由を束縛されたる抗日宣傳の傀儡、賣國奴の妻……得々と畫面にしやべる彼女の演説内容を記者はこゝに紹介する必要はない

御注意下さい

戰爭の爲め純毛品が思ふ樣に輸入出來ません
其の爲、既に第一回の値上通知が來て居ます
併し、弊店では此の際再度の通知あるまで今迄のお値段で御用命に應じます故、今の中お早く御誂へ下さい
既製品のストックは當分値上げ致しませんから品數の多いうち御求め下さい

晩市バウエル街三六九
電話シー五二一八＝五二一九

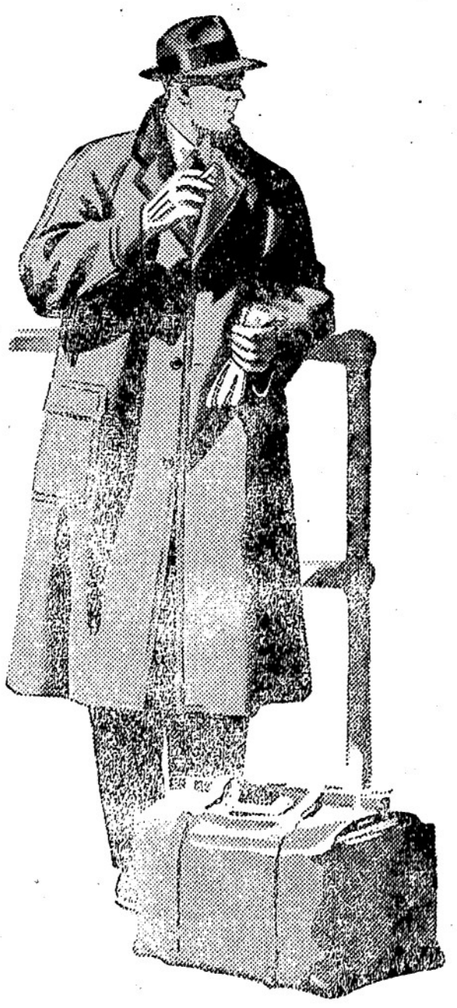

特別仕立
既製スーツ
既製タップコート

前川商店洋服部

一九、五〇より四三、〇〇〇迄
一五、五〇より三一、五〇迄
一五、五〇より二九、五〇迄

御歸朝の秋
＝時節柄御土産物は實用本位＝
一、ジレット安全そり　替刃つき　四九以上
一、バレット安全そり　進物用　一、〇〇以上
一、ワタマン万年筆　一、二五以上一五、〇〇
一、寫眞機　イーストマンコダック　獨逸製カメラ　各種
一、御化粧品類、一般向のスリーフラワーより佛國製高級品まで
其他御土産用箱入チョコレート、キャンデー類豊富に取揃へてあります

公認藥局　パウエル藥店
晩香坡市バウエル街三九九　電話シーモア七五〇二

不安九十月廿一日　十月廿二日
ロシア十月三十日　十月十一日
氷川丸十月六日　十月十八日
ジャバン十月十四日　十月廿五日
●レシピー（ステーブ）
●レシピー（ユニオン）
●ポートアリス行（ユニオン）
●シーエス列車（東部行）
●大北列車（レアトル行）
●野菜―新西院

今明日の天氣豫報

（昨日最高　度・最低　度）

△水曜日　午後十一時　午後四、三〇　午前十、一五　午後四、五五
△木曜日　午前五、一〇　午前十一、四〇　午後五、一〇　午後十一、五五
△金曜日　午前六、〇七　午前十一、五三　午後五、三六　午後……

和平を唱ふものは忽ちに暗殺の危險

蔣介石の獨裁ぶりを又も痛撃

汪精衛がけふ聲明

（汪精衛）

【海十日（同盟）】——汪精衛は本日の双十節に際し聲明を發表したが左は其の一部である

「——果して現在の重慶當局が一度でも民衆の生命財産並びにその自由福祉に少しでも考慮を拂つた事があるであらうか、民衆の生命財産が絶ゆざる犠牲と極度に脅威され手足は縛されてゐるのである、銃後に於て被害民衆は何も知らずに焼竹を鳴らして戰捷を祝つてゐるが斯る戰捷は新聞紙上のみの存在で前線に於ては一般民衆は徒らに大砲の餌食となつてゐるのである——予は重慶に居る間は一言も口出しもせず黙して聞いてゐたのであつたが、敢て前例に倣ひ第一回の和平聲明の後暗殺されるのを防ぐ爲めに二回に亘り之を修正する聲明を發するの已むなき有様であつた、予は國民黨員の良心に訴へ理性であつたのであり又主張は外交部長の職に在る人であつて、斯る地位に在る人々でさへ眞實を語れば忽ちに暗殺の危險に曝されるやうな有様である、一般民衆の運命は知るべきのみ、一般民衆は現在に至つても未だに一九三八年十二月廿二日の近衛聲明に就ては何事も知る事を許されてゐない有様である、遠前線から遠つて來た人々の語る所に依れば前線では近衛聲明の如きは一度も見た事がないと云ふ、予の和平聲明も同様である、彼等が隠む事を許されたのは近衛聲明に對する蔣介石の反駁のみであつたと云ふ事である、一瞬人による獨裁政治と云ふものは之が如何に無知のものであり且よい意味のものであつても多くの危險を伴ふものである、斯る事態に鑑み我々が協同の團結力を以て新生支那建設の爲めあらゆる我々の思考と努力とを傾注するにあらざれば我が國が全く救ふべからざる混亂に陥るであらう事は當然の事である、然らば此の新支那とは何であるか、之に對する定義は最近開催された六全大會の宣言によつて明かにされた、即ち平和の實現と立憲政体の採用これである、平和は現在の災厄からの救濟を意味し立憲政体は國民を現在の專制から解放する事を意味する換言すれば今日我々の直面する最も緊急な任務は個人による獨裁政治を打倒し我が國の政治軍事組織を淨化する事である、斯くて予は予の同志諸君に歸朝する所なく一致團結して直ちに行動を開始し新一支那を立ち上らしめるやう要請する次第である」

今後五週間以内に東歐に大變動が起る

ロシアが地圖の根本的塗り替へ陰謀

傳へられる獨ソ協同對策

ベルリン十日——ヒトラー總統の和平提唱に對し英佛に聯盟の色なく和平は愈愈絶望視され短く東歐及び北歐政局に重大變化が齎されるものと豫想されるに至つた、ソトビアトムンチルスは過般相互援助條約に際しソ聯側よりこの間の消息を他言したものゝ如く昨日ソトビア和間に對し妥協的以内に歐洲中東歐に大變動が起るとの映言を發表し、たゞさへ緊張狀態にある歐洲政局を極度の不安に陥れた、ドイツとしては英佛と決戰するためには如何なる犠牲を拂つてもその際ソ聯の協力援助を求めなければならぬ立場にあるが、ソ聯はドイツのこの興味につけこんで一挙に勢力の擴大を企てドイツを利裏して東歐の地圖を根本的に塗り變へんとしてゐるのである、而して消息通は殆ど一ケ月内に豫想される獨ソ兩國の協同對策は大要次の如きものと見てゐる

（一）ポーランドの共同管理——ヒトラー總統は國會演説で和平條件としてポーランド國の獨立を提唱したが、英佛に和平の意思がないのでこれを撤回し改めてポーランド領土を管理し現在の勢力限界線を獨ソ兩國で協定する、而してこれは英佛に對する最後通牒であり、大戰は愈愈不可避の形勢に追ひこまれやう

（二）ソ聯領土の復活——ポーランドの分割により大戰前領土の一部を復活しソ聯は更にバルチック三國、フィンランド及びルーマニアの一部を事實上併合して舊領土全部の復活を圖る事にならう、またトルコに對しても圧迫を加へダーダネルス海峡の實權を握り地中海方面を狙はんとしてをりトルコは結局ソ聯の傀儡に供されやう

（三）ドイツはソ聯に對しソ聯の勢力圏と定められた地域よりドイツ民族を退去せしめる但しソ聯はこの報復としてドイツに對する經濟援助を強化し全力を擧げて食糧原料等の補給を繼續する、而してこれは經濟協定の形式で近く正式に調印される筈である

東歐の大變動來説に縮み上る諸小國

フィンランドも遂に參るか

（一）オーランド島の裏渡（同港はフィンランド西南部にあり同國最大の港である）

（二）ハング港の裏渡（同港はフィンランド政府代表をモスコーに呼びつけて目下交渉中だが是に對してフィンランドがドウ出るかは見ものであり既に大勢はソ聯が牛耳つてゐるのであるからフィンランドも泣き寝入りの外あるまいとみてゐる向きあり更に別説にはフィンランド政府は依然態度強硬のためソ聯・フィンランドの交渉の前途は樂觀を許さぬものありと云つてゐる

なほフィンランドは萬一に備へる爲め豫備兵まで非常召集し一部民衆はソロ〜奥地へ避難を開始したとも云はれる

◇

ベルリン十日——ソ聯とバルチック沿岸ラトビア國が相互援助條約を結んだにつきラトビア外相は左の如く言明した

「ラトビア政府は東歐に近く大變革のあることが明かになつたので現實の事態に即應し自國の存立を維持するためソ聯の要求を受諾した」

尚ほ右ソ・ラ相互援助條約の内容より見るにラトビアはソ聯より武器及び軍需品の供給を受ける代償としてソ聯に對し沿岸要地及びリバウ、ウインダウに海軍根據地構築と陸兵權を承認する結果完全にソ聯に牛耳られることになり事實上スロバキア乃至エヂプトと同様被保護國の狀態に陥つたものと見られドイツ政府もこれを確認してゐる

（三）ホッグランド島の裏渡（同島はフィンランド沖にありソ聯の海港に近き軍事的要地である）

（三）ソ聯政府はフィンランド政府に強硬なラインランド政府に強硬を加へ軍事的權益の獲得に全力を傾倒してゐるらしいが昨日傳へられる所によればソ聯の對フィンランド要求の内容として左の三項を含む模様だと云はれる

日本海軍兵學校

二世も入學可能

二重國籍でもよい

二重國籍の第二世でも日本の海軍兵學校に入學出來るといふニュース——確乎筋にて聞知するに二重國籍の第二世でも入學試驗に合格しさへすれば入學を許可されるが生立ち、家庭の環境など日本の入學志望者と同様考慮詮衡の上入學を許可されるがたゞ一つ「入學後成るべく早く國籍を離脱して日本國籍のみとする」と云ふ條件づきである、勿論日本で第二世が海軍兵學校に入學する事を望んでゐるのではなく入學を希望する者があれば普通入學志望者と同様に扱ひ入學を許可すると云ふのである

六大學野球

東京十日（同盟）——昨日の明大對帝大野球二回戰は四對〇で明大再勝

帝大〇〇〇〇〇〇〇〇〇——〇
明大〇〇〇三〇〇〇〇×——四

引續いて早立第二回戰は二對一で早大雪辱

	勝	分	敗
早大	六	一	一
慶應	五	一	一
明治	四	一	四
法政	四	一	四
立教	三	一	五
帝大	〇	三	七

慶立二回戰、法明二回戰延期中

ドイツ民族

續々引揚げ

リガ十日——ドイツ政府は目下ラトビア、エストニア兩國政府との間にドイツ少數民族交換交渉を開始してゐるが交渉は急速に進捗し早くも廿數日中には兩國のドイツ少數民族は本國に向け引揚げを開始することゝなる模様である、既にこれ等引揚げ民を運ぶためドイツ汽船多數がエストニア、ラトビア兩國の海港に到着してゐる

小島ふみ孃

日本新記録

東京十日（同盟）——昨日神宮競技場における女子三部（東部、中部、西部）對抗陸上競技砲丸投で小島ふみ孃（西部）は十二メートル八十一の日本新記録を樹立した

共産黨議員を片端から檢擧

パリ十日——フランス政府は議會閉會と同時に共産黨議員の彈壓を開始したが十月八日迄に判明した被檢擧議員總數は廿六名に達した、因に現在フランス共産黨議員總數は七十五名である

戰死者の靈

日本で今「九段の父」が遺された子供達の誇りであることはいふまでもない。大陸の戰野で散華した陸海の勇士達が靖國神社に祀られることは、その遺族にとつてどれ程大きな慰めとなつてゐるか。そして勇士の遺族達は靈魂の不滅を信じてゐるであらうし、また遺族達が超自然的な現象に逢着した事實をも種種と報せられてゐる。

◇

某婦人雜誌には或る勇士の未亡人が、亡き夫の靈が毎夕の如く時を定めて歸つて來て門の外で遺兒と話しをしてゐたことを書いてゐたし、また別の若き未亡人は空中戰で散華した有名な海軍航空士官であつた夫の靈が歸つて來たといふことを語つてゐたが、それ等を疑れも迷信と片づけられぬ眞實性が罩もつてゐて讀む人の胸をうつのであつた。

◇

だが戰時に於ける怎うした超自然的な現象は、啻に日本ばかりでなく西洋にもあつたらしく前の歐洲大戰に於ても幾多死んだ勇士の靈が歸つて來た話が傳へられてゐる。その中でベルギーの大文豪モーリス・マーテルリンクの書いた「死者の生命」には次の如き實話を報じてゐる。

◇

マーテルリンクはアルゴンヌ戰に一人息子を亡つた婦人を慰問に行つた時、定めし悲歎にくれてゐるだらうと思つてゐたところが、彼女は優しい微笑を浮べて「貴方は戰死した息子のことをお話しにいらしつたのですね」と元氣な調子でいふのでマーテルリンクは「あゝさうです私は貴女の不幸なことを聞いてお慰めに來たのです」といふと「でも今ではあれが死んだのではないことが解つたのです」と云つて次のやうな話をしたといふのである。

◇

「あれの遺骸は地の下に埋まつてゐます。だがあれは私が呼ぶと會ひに來てくれます。あれは行つた時よりも若く丈夫で綺麗になりました。生前でもこんなにぴつたり、親しく致したことはございません。あれは私の思ふことを何でも云はないうちに察します。私達は戰爭前に暮したよりもずつと幸福です」と云つたといふのである。これに對してマーテルリンクは「それでこの不幸な母は眞理を越ねて行き過ぎたにもせよ、その愛してゐたものの何物も生き殘らないといふ痛ましい確實を夢らせる絶望者よりは遙かに眞理への近くにゐたのである」と附言してゐる。

〔山本倫由〕

井廿年前の今日

大陸日報より

◇明治四十二年十月十日——日本人メッヂスト教會のブレストン嬢はカナダ傳道會社より四千百餘弗を支出せしめキープア街二六七五に日本人婦人ホームを設立

遣船及修繕
日發デーゼルエンヂン總代理
スタンレーパーク遣船所

御料理
時節向き「吉野」獨特御料理
よせなべ、若鳥の水たき
すきやき

ピアノ教授
經驗は豊富教授は親切
トロント音樂學校

「米は米屋へ」
▲ハクマイ印　百斤入　六、二五
▲マル特印　同　五、九五
東一スチングス街六四九
電話（イ）ランド〇八八九
現金で安く買へる店

御結婚式お支度
長髪 短髪 無機械及新式ミシン入購
オールパーマネント
チエリー美粧院

助産
電話シーエア五八四六アール
マーフアー街二三三
松岡久枝
電話ハイラ（ド）二五九八エム
マヂール街二三二五
高橋貴志子

スペッシアル
◎マシ　三斤入一箱　十五仙
◎ホーキ　一本　二十五仙
◎ヒトラー豆　一斤　三十五仙
◎ソープフレイキ　五斤入一箱　三十五仙
當國產
◎テンプラ　二罐　二十五仙
◎キャンデー取交　二斤　二十五仙
スペッシャルは現金で御願ひ申します
晩市バウエル街四六九　電話ハイ〇三三五—〇三三六
ユニオン魚店

日本行各汽船切符販賣
日本郵船、シーピーアール、
▲再渡航證明、移民官手續、妻子及便用人呼寄手續
▲出生、死亡、婚姻等屆書、加奈陀政府出生屆手續
▲歸化證にて當國旅券下附及妻子呼寄手續其他一般代理
晩香坡市バウエル街二三五
中山義一事務所
電話ツリニテー〇三九四
住宅ハイ二三〇七アール

Manufacturers Life
○御子樣の貯蓄心涵養のため
○御嫁樣の結婚費用蓄のため
○他日事業の資金に當てるため
○來るべき老境の準備のため
○御家族の生活安定保證のため
當會社は世界卅二ヶ國及日本の大都市に支店又は代理店を有します
マニュファクチャラース生命保險
晩市アレキサンダー街三〇二　電話ツリ〇二八三
代理　信夫保險事務所
日本人唯一の保險士　信夫三郎

大勉强
晩香坡市バウエル街二六八
杉山運送舍　舊天野運送
電話ツリニチ—三〇五九

◇強力改良害虫驅除新劑液製
無味無臭無色人畜絶對無害
◇フライオサイド（小鑵二九　大鑵四九　一ガロン　三、五〇）
油虫南京虫蟻蠅蚊其他凡ゆる害虫の強力殺虫劑
◇食物衣服に無害野菜草花用としても賞用されます
△フィルム各種
△現像燒付引伸
△ワタマンペン
△文房具小間物類
文化商會
バウエル街二五〇電話シー四〇八七

新着品御案内
◇おいしい漬物類
◎封じ梅　一斤　三十仙
◎切茄子辛子漬　同　十五仙
◎小丸茄子辛子漬　同　廿五仙
◎福神漬　同　十五仙
◎週間特賣品
諸物價高騰の折柄ながら逸せず御買上下さいませ
◎八千代漬　大函　三十五仙
◎フライココア　大鑵　三十九仙
◎ペコロス　大瓶　二十仙
優良品を最も安く
香村商店
バウエル街二六九　電話ツリニチ〇〇九二

ヒトラーの平和提案
英國がハネつげるか
或ひは條件付きで提案を應諾か？
明日チエンバーレン聲明

無戰線は本日なほ依然として大規模の戰闘なく一進一退の狀態にあり、寧ろ戰線なく戰況は寧ろ平和論の方にニュースバリューを與へられてゐる形である、先日のヒトラー平和提案に對する英國側の答は明日ネビル・チェンバレン英首相の議會演説の形式で行はれる事になつたが其の內容に就ては未だ何いろ〳〵取沙汰されてゐる、一言の下に「ノー」と刎ねつけるか、或れとも條件付きで平和論に乘るかいづれかだらうと云ふのだが、どうやら前者の豫想が有力で悲觀的見解を含むものが多い

條件つき應諾說の內容

即ち獨逸を代表するものとして傳へられる條件付きの應諾說といふのは

（一）現ドイツ政府が武力に依つて獲得した領土、其の他の權利を其以前に復歸せしめること

（二）平和會議の議題は英佛側の提出する如何なる問題をも議し得ること、即ちポーランド、ザエコ國の復活問題を含む

（三）ドイツは現在フランス內にあるポーランド逃亡政府の獨立性を認める事

悲觀的な觀方

別な觀方によるとチエンバレンは依然として強硬態度に出で一言の下にヒトラー提案をハネつけるだらうと云ふのであるが其理由はヒトラーを相手にせずとの建前から現ナチス政府存在する間は平和なしと出るらしいと見てゐる結果である

◇

パリ十日——ダラディエ首相は十日午後八時全國へ向けレヂオ演說を行ふことになつた、ダラディエは右演說に於てヒトラー總統の和平提議に答へフランスはヒトラー政權打倒を目指して飽まで抗爭するの決意を披瀝するものと見られる

ドイツ潛水艦
更に八十隻を增强！
併しドイツの心配は矢張ロシア
ロシア紙が吹く

モスコー十日——ソ聯海軍機關紙クラスナヤ・ツロットは昨日ドイツの軍事的地位を論じて左の如く述べてゐる

◇

現在の戰局から見てドイツの全般的地位は第一次大戰當時に比し著しく不利である、即ち

（一）ドイツは現在包圍されて居らず極めて有利な獨ソ通商條約が存在する外バルチック方面の通商ルートを確保、北海を通ずる貿易路に依存しなくてもよいから英國海軍が北海封鎖に全力を傾倒しても戰爭の結果を決定的たらしむるには至らない

（二）ドイツの潛水艦の力は第一次大戰當時に比し遙に優勢である、即ち現有勢力は約七十隻であるが近い將來更に七十隻の新潛艦が增强され其の內四十五乃至五十隻は常に各方面で活躍させる事が出來ようから英國海軍は一日平均二隻の船舶を失つて居る程である

大戰に戰く歐洲【上ロンドン・ハイドパークの防空氣球訓練】【下】新聞社のニュース板に集る群衆（ロンドン・ニューヨーク・サンフランシスコ國際）

支那に對して『日本と休戰しろ』と
フランスが勸告說

（三）英國空軍は大空襲を試みてもドイツの主要工業中心地が既に國境地帶より移轉されてゐる現狀に於てドイツに決定的打擊を與へることは出來ないであらう

併しドイツの心配な點は長期戰になつた場合ロシアが何時までドイツの爲め物資を供給して呉れるか信賴が置けぬ點である、ロシアがドイツを利用する必要がなくなつた時ロシアがいつ迄もドイツと協力することは考へられぬからだとされて居る

西部戰線戰況

パリ十日——フランス軍司令部は昨夜ドイツ軍はモーゼル、ライン兩河ザール地方一帶に亘り活潑な活動を見せた旨發表したが、フランス軍事消息通は右を敷衍して次の如く說明して居る

戰線全般に亘りドイツ軍の作戰行動が最近積極化して來た事が看取されるが、これは多期到來以前にドイツ軍がフランス軍を完全に國境外へ擊退すべく攻勢に轉ずる可能性あることを意味するものであらう

ベルリン十日——ドイツ軍司令部は十日午前中の戰況に關して次の如く發表した

西部戰線は一般に平穩、偵察部隊及び砲兵部隊が多少活躍した

（三）第一年の養成人員は二萬五千人の豫定

右は同時に各關係國政府からも公表され、殊に右養成に伴ひ加奈陀では飛行機の製作も活潑になる等で晩香坡でも航空員の養成及び飛行機製作の爲め一役買つて出る模樣と云はれてゐる

怪潛水艦
沿岸に出沒
相變らず噂

△先日ビーシー州沖に怪潛水艦現はると發表して世間を驚かしたルーズベルト大統領は更に昨日米國フロリダ半島マイアミ沖十五浬（大西洋）の場所に外國潛水艦一隻とテンダー二隻が出沒して居ると發表した

△引續いてフロリダ半島キー・ウエスト沖二十海里に怪潛水艦現はるとの情報もあつたが同じ潛水艦らしいと

△米國大西洋沿岸メーン州ポートランド沖五海里に一昨日國籍不明の一潛水艦を發見したとの報告もあつた

△一昨日中米メキシコ沿岸カルメン港にドイツ潛水艦現はるとの情報が在メキシコ英國領事館に入つたが確報なしと云はる

英皇帝退位說
デマが飛ぶ
ベルリン一時喜ぶ

本日ベルリンでは飛んだ風說が飛び散り一時ドイツ國民を喜ばせたと報せられて居る、勿論出鱈目でアトで打消されたらしいが其內容は

（一）英佛聯合軍側から休戰を申込んで來た

（二）英國のチエンバレン・チャーチル內閣辭職說

（三）英皇帝ジョージ陸下退位說

右に關して日本、イタリー各通信員、米國商業會議所、銀行、英國航空省では本日英國議會に於て英空軍一大充實案を發表しカナダを初め各屬領國に航空兵養成所を設け對獨長期戰に備へる事になつた旨發表

（一）カナダ、濠洲、ニウジーランドに初等航空兵養成所を開設する

（二）カナダに高級飛行養成所を設け各屬領國で初等養成を終了したものを更にカナダへ送つて訓練さす

ドイツ前皇太子其他から電話等でエービー通信社へ眞否問ひ合せも來たと本日のエービーは報じてゐる

カナダに英空軍養成本部
先づ二万五千

戰爭も知らずに當州で獸物狩り
ドイツ人二人捕虜

昨月曜日が公休日だつたので日曜日シンシナチで行はれた紐育ヤンキー對シンシナチ軍の本年度世界野球爭覇戰第四戰はヤンキー軍が七對四（十インニング戰）で連勝、結果四戰四勝で本年度選手權を保持

紐育　000000011031—七
シ軍　000000031100—四

ヤンキー選手一人頭の分前は五千六百十四弗、シ軍選手は四千二百八十二弗であつた

ヤンキー遂に優勝す
選手一人が五千弗儲け

ドイツ人捕虜がビーシー州で狩りをしてゐたもので戰爭が始まつた事を知らずに山の中を歩き廻つてゐるうち獨英開戰を聞きさいそいでドウソン・クリーキに出頭したカナダ官憲は右兩ドイツ人を捕虜キャンプに收容する旨を云はれるが兩人はアメリカまで行かせて貰ひ度いと嘆願してゐる彼等はアメリカで市民權を獲得するつもりらしい、兩人とも家はドイツにある

水曜日と商店

本人各商店は明水曜は終日開店

沈沒の汽船
六十五隻

△オランダ汽船ビネンヂック號（六八七三噸）は日曜日夜英國海峽で爆沈した、乘組員四十一名は全部救出

△フインランド汽船インドラ號（二〇二六噸）は昨日オランダ北岸テルシエリング島附近を航行中水雷に觸れて沈沒した

△以上で開戰以來今日までの擊沈又は爆沈の汽船數は六十五隻となつた

日本人溺死
マーポールの有馬伊太郎氏

マーポールのセルカーク街八七七〇在住香川縣人有馬伊太郎氏は昨日午後三時頃ヒーザー街下フレザー河岸のビーシー・ポックス會社就働中過つてブームから河中に顚落し遂に溺死した、警察及び就働者の捜索により間もなく死体を發見、ミセスと子供四人（男子二名、女子二名）が後に殘つて居る

晩市西ヂョーヂヤ街一九六九　電話ツリニヤ一四七〇三

晩市アレキサンダー街三六二　電話ツリニヤ一〇七二三

晩市メーン街一九一　電話ツリニヤ一〇五九〇エル

▲最上モチ白米　五十斤入　十斤包　三、五〇　六五

●家庭常備藥下熱膏一手販賣

647-9 Hastings St. E. Vancouver, B.C.

西第五街五五（不在中はベビュ三三四七エル）　電話フェヤ六二六三エル　吉原登代

求　經驗ある娘高給支拂ひます　電話シー〇六六

求　經驗ある家庭働き娘入用月給廿二弗ベビュー六四三四

賣　綺麗な石造住家湯殿盧裝置　プラミング階上階下二樣式　タフイルドブラインドカーテン　カーペット凡て新品と變りなし　七千六百弗イートン街二二六五

シンガーミシン　日本人最古の經驗ある代理人から求めになれば即座に修繕其他の事が間にあひ貴樣の御便利御德でもあります、ミシンの事は御電話次第速刻御相談にお伺ひ致します　電話ハイ五九七八アール　フランクリン街一七六六　柳澤元仁

法律事務所　エヤー・ヤング　ドミニオン・バンク建物內一〇〇九號室　電話シーモア二七八七（日本語を話します）

ピアノ並にセオリ教授　トロント音樂學校　ATCM　濱垣幸子　晩市バンドラ街二一二二　電話ハイランド一〇七三エル

ピアノ並にセオリ教授　ATCM　LRSM　加藤萬里子　晩市西第六街一二三四　電話ベビュー三九七九ワイ

Singer Sewing Machine Co.　393 Powell St.　Shop Phone Sey. 1326

本社は日本人各位の御便利の爲め各種ミシンをバウエル街ショップに取揃へて居ります　新古ミシン取換へ並に

新ミシンお求めの方は是非當店に御用命下さい　附屬品一切も取そろへてあります　電話シーモア一三二六　マネジヤー　鶴田收藏　自宅ハイ五七六八エル

○土地家屋、ルーミングハウス　○各種商店プレス屋等見込ある場所に安價な賣物譲山あり　○火災自動車盜難保險　晩市バウエル街參參四　一般公認代理業認　奧村事務所　電話シー二八壹貳　住宅ハイ三〇六三アール

Coast Growers Produce Co. 251 Georgia St. E. Tri. 1970 Vancouver, B. C.

野菜　フルーツ卸商　堅實なる經營は安心して取引出來ます　晩市東ジョージア街二五一　高橋

御結婚寫眞には特にニューヨークに於て研究した斬新なる背景を採用ひて本館でなくては見られぬ撮影を致します　遠山寫眞館　コロンビアスチヂオ　電話シー一七二三　自宅デキスター一八五〇エル　晩市メーン街三二三

越　バウエル街二三八　運送業　電話シー三五二八

○今回日本人タキシー乘者は全部（メーター）に依つて料金を申受ける事に致しました

名畑タキシー　ハイランド〇七六五

オーケータキシー　西第二街一六七七　電話ベエビュ五九二七

ショウワタキシー　シーモア二八八七　バウエル街二六一

高田タキシー　電話ツリニテ〇八三六　シーモア三757

ヤマタキシー　電話シー一四一四　1415

旅券（パスポート）はお早くテケツを買ふ前にお寫し下されば好き仕上、但急げば十五分間仕上げ法もあります　バウエル街二二四　村上寫眞館　電話シー七七四五　自宅フエアモント三六二七エル

ニューケーキ　滋養百パーセント　マルラッドヌルク　ケーキ　バナナ　特製カステーラ　結婚式用ケーキは美味しい品を調製致します　晩市バウエル街三九二　仕よし

舞踊教授所　若柳流師匠　外海トミ　晩市バウエル街三五三　ツリニテ四七八九エル

花　花束花輪　一切の御用は是非當店へ　晩市西第四街二三五六（キチラノ圖書館前）　電話ハイランド一〇七三エル　金魚卸小賣　イーノー花屋　佐々木菊三郎　電話ベビュ七八八一

曾我運送店　晩市バウエル街三八一　電話ツリ四七八八エル

結婚及葬式用花類　中村花屋　電話シー五九三五

波洋爆撃隊

（一四）

北村小松作

我國最初の航空母艦若鷲が、最初の戰場青島沖に到着したのは八月三十日だつた。

そこには加藤海軍中將の指揮する第二艦隊が居り、駆逐艦、巡洋艦が青島を包囲することになつてゐる。

だが八月は支那海の荒れ時である。世界中の船乗りは誰でも知つてゐる。——南米ケープホーンの怒風と、南洋台湾の三角波と、支那の颱風が順番にやつて来る。

若鷲が、青島沖に到着した時も、支那の上には颱風が吹き荒れてゐたのである。

そのために、もちろん、青島にひそんでゐるドイツ側のルムゾー機も空にわからないが、我方でも飛行機を飛ばせることが出来なかつた。我海軍最初の空中作戦は支那海の怒風にはじまれたのである。

我方では青島の港の中にドイツの巡洋艦エムデンがゐるかどうかと、空の事が可なり重大な作戦上の問題だつた。

これをたしかめるのには何よりも飛行機が必要である。

日露戰爭の時分も、軍艦旗日が上海で露國の商船を拿捕しその商船からフランス、ポンペイの球状球を三つ発見し

前編だより

北支派遣軍部隊近村部隊本部近日出発雄飛ブラン・ビール在住木村美惠子さん宛

さん宛

五月——やうやく風が少しはかり風はじめるのを見ると米宮は静かに青島の南方、鄒山島の方面へ移動し始めたのだ。

着を清掃し始めて後を舷側につけ、その上に飛行機を吊りおろし、滑動機をかけて出發させると云ふ案や、後を艦尾に置いてその上に一度飛行機を載せ、そこから滑動機をかけて出發させると云ふ案よりは實際上、實際的だといふ事は分つてゐたが、支那海の怒風と激浪の中では、この方法も困難だつたのだ。

然し、幸ひな事に八月三十一日から九月四日まで、ぢれ切つて天をにらんでゐた航空隊の人人の上に最初の機會がやつて来た。

五月——やうやく風が少しはかり風はじめるのを見ると米宮は静かに青島の南方、鄒山島の方面へ移動し始めたのだ。

なことがある。

海軍ではすぐさまこの紙球を使用し、一個は陸軍に贈つた。我方に紙球があつたばかりに日露戰爭の時も旅順港内の爆撃を目撃することが出来た。

即ち、戰闘に疲れて危ふくソロンソンになつた敵艦が一度、病院船が四隻、海岸には巡洋船が碇居る、旅順の市内は非常に靜かで、人もない。敵將スチッセルは白山の軍用壕にゐる。港内の各地に長隊がゐるし敵水雷もある——

こんな風に、どこからの情報を手にとる様に分つた。

我軍は、日露戰爭の時すでに空からの偵察には成功してゐるわけである。

今度も空から青島の港の中を偵察したい。然し、ひと考へてもこの悪天候の中に飛行機を飛ばす事が出来ないのだ。

現在の空にやヤタバルトがあるわけでも、基地があつて滑走路がある訳でもない。

その時分若鷲が飛行機を出撃させるためには、プロペラーを廻転し始めた飛行機を上から水平に降りおろして出撃させる方法をとつてゐたのであるから——この方法は海軍が母艦への發艦の時に用ひる方法だ。

北支、張家口、綏遠、大同、厚和、包頭、歩兵、騎兵、砲兵、戰車、飛行機、重砲、毒ガス、ゲリラ、ゴリラ、ラッパ、ドラ、ハリセン、ハリガネ、ハリネズミ、ハリキリ、ハリ、ハリ、ハ

蛇道萬華鏡

（134）

津村京村作
熊塚信平畫

宿命　四

さうした柳村の姿態を、日當は何んと言つた。おろさんは、見るに耐へぬも日當に取つては、況して柳村は心の敵人では無かつたにも不拘、何んだか、自分のものを目前で犯されてゐる樣な不快を、ムラ〜と心の中に感じたのだつた。

「柳村さの！」

突然、日當は鋭い語調で言ひ掛けた。

「はい」

前さんは、只だ今、この柳金に何んと言つた。おろさんは、淫らな心の敵人だ。だから此女だけは、さうは甲しめないでいてくれ！然う言つたのは誰だつたね、お前さんが、正しくおろさんだけを思ふなら、何も他の女がさうしようと、そんなに眼角を立てゝ爭めずともよいせはないか。それとも此柳村さんも、やつぱりお前の敵人かね、それならそれで何故最初から、柳村は、冷く、ヒステリックに言ひ返した。

「おゆは、その樣な事を、人の目前でして恥かしいとは思はれぬか？」

「お住職さま！」

と、柳村は、その返事をする代りに、今度は此方から一寸調子を高めて問ひ返した。

「さういふ貴方は、どんなものなので御座ります！」

さう言つて秋女は、ジロリと日當の傍に坐つてゐるおろさを見た。その眼は、明かに怒しい嫉妬の情を籠めて、強く炎々と燃えてゐた。

と、その時、

「あはゝ」と、突然、柳金が高く笑つた。

「確にお住職が一本參つたどころだな。――なぜれお住職！お前もこの頃の樣に何もかもが亂れて來ては、もう「淫らな敵」も何もない。――然うだ、柳金の考へ方の方が正しいのだ！」

にそんな氣持がした。

「柳金、すまなかつた！」

突然、日當が顔を上げた。

「なに？」

「お身の言ふ方が正しかつた。捕物は全く餘計だつた。さテもう何んにも言はぬ。今夜は此處で、皆んなが兄弟の樣になつて、思ひきり呑み明さう！」

「はゝう、漸く悟りが開けたなよし〜それでこそ俺の仲間だ！」

柳金は、何にも我が意を得たものゝ樣にはゝ笑んだ。

それから、四人が一座になつて奇怪な酒宴が初められた。

擯されて遂に自墓自棄になつた二人の女が、やがて自ら、たゞれた肉にわが身の上をも忘れて酔ひ崩れて行つた。

夜が更けてから、延命院の裏口を、二挺の駕籠が、忍ぶ樣に出て行つた。

その晩以來、時々そんな獄樂が延命院の地下室で、人知れず秘かに繰げられる樣になつた。

然し天道は、いつまでも、惡の横暴を、ほしいまゝにはさせて置かなかつた。延命院の周囲には、やがていつぞは無しに、捜きの眼が輝き初めてゐた。

「――」

流石に日當は返答に窮してゐた。――女を見たら、みんな自分のものにしたいんだ！と、何故本當の事を言はないのだ、と柳金は責めてゐる。そしてその一言が、頻く、日當の心を衝つた。さう言はれて見ると、全く自分は、この女にも惚してゐる樣な氣持がする。只、然うしてはならないと、一つの心が、時きびしい反對をするだけだ。

「さうだ！何かで突き崩す樣に柳金は鋭く言ひ放つた。

「――」

女を見たら、みんな自分のものにしたいんだ！

最新型　タイプライター
學生諸君の
實用向として
賃　六十五弗
五弗拂込五弗月賦
數に限りがありますから
至急御申込み下さい
レミングトン會社
代理店　大陸日報印刷部
電話ツリニチ五五三三

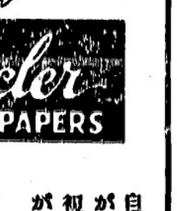

早〜として手帳にシガレットを巻きたいとお望みならば定評ある
シャンテクレー
シガレット紙
を御試用下さい
一段と優れて居ます

Chantecler
CIGARETTE PAPERS

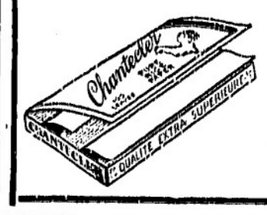

自動式に紙が出て來る
視式ブック
が僅か五仙

▽…都々逸…△

けふもお詣り、して來たかひがなさそで淋しい、夕化粧

▽―△

親に黄を、かけたくないので千兩箱の、百もあるよな、嘘をつく

▽―△

金は政府へ、もう目がさめてきつとあたしへ、歸る人

▽―△

ちれて縁目、待つ身の耳へ、泣きごとをかせる、蚊が憎い

◇通運一般代理業
日本行船切符取次
濱岸事務所
アレキサンダー街二四〇
電話ツリニ四三七四アール

紙類及文房具卸商
晩市ポーター街九九六
電話ツリニチ二五三一
COLUMBIA PAPER Co. LTD.

紙類及文房具卸商
晩市及ヴィクトリア
スミスデビッドソン
エンドライト會社
SMITH, DAVIDSON & WRIGHT LIMITED

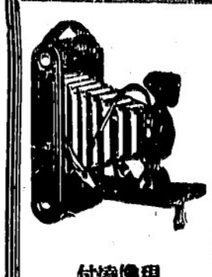

胃腸良藥
フィア
付焼像付
誠心誠意
晩香坡市パウエル街二四九　電話シーモア四八八四
心堂
249 Powell Street Vancouver, B.C.
六十仙
一弗廿仙
便秘には
〜加減アイフ
二弗四十仙
重症には
特製アイフ
四弗

◇ビルダーサプライ
各種ランバー、シングル、ドアーウインド、ネール、セメント其他建築材料一切最も安價にて販賣いたします
御住宅、鶏小屋、バーン等の請負を專門として居ります
電話或は郵便にて御通知下されば遠近に拘らず早速セールスマン出張の上見積値段運搬其他萬般御相談に應じます
ファンリッチ製材會社
瀧本與次郎
ビーシー州ポート（ネー）ツランク・タウンライン口　電話（ヤード）ミル　自宅　同　一三五エル　六八

小生儀過日右腕の骨を折り早速林醫士の診察、治療を御願致せし所僅か一週間にて全治致し林醫士の折骨打撲に對し卓越なる技倆を推稱し感謝致しました林醫士は斬傷腫物筋痛挫骨皮膚病一切及神經痛關節の術等に獨特調製に依る藥は實に偉大の効力があり又打撲捻挫骨筋違い等には長らく經驗あり如何なる重傷にでも速かに全癒する事は疑く日本人間にも熟知の通り若し右の樣な院は早速林醫士の來訪を御願する事を御勧め致します特別に日本人を厚遇待し親切に治療致します
スタブストン　秋本重則
東ベンダー街九二
電話シーモア二四九一
恭頌林弼臣妙醫

B.C. WOOD & COAL CO.
割薪値段
インサイド　フアー　一コード　六、五〇
同　半　三、五〇
同二等品　一コード　三、〇〇
同　半　六、〇〇
同三等品　一コード　三、二五
同　半　五、〇五
御電話下されば早速お屆けします
ウツドランド街埠頭
ヒーター　ブロツク　一コード　五、〇〇
同　半　三、〇〇
フアー　スラブ　一コード　四、五〇
同　半　二、五〇
エチング　三、五〇
ビーン新炭
電話ハイ〇九一五
夜間ハイ四四一三アール

晩香坡市パウエル街三八〇
昭和倶樂部
電話シーモア四五三三
（事務所用）電話ツリニチ五五二二

先祖傳來
名灸骨接筋違
男女諸病一切及び子供のかんの灸
慢性胃腸病、婦人病、つわり
ビーシー公認マッサーヂ
晩市プリンセス街二四一
電話ハイランド三〇四二エル
鎌倉

晩香坡市ゴーア街三二九
加奈陀日本人會
電話ツリニ〇〇七二
Canadian Japanese Ass'n
329 Gore Ave., Vancouver

和洋雜貨食料品
東洋商業會社
P. O. Box 46,
Port Essington, B. C.
主在　大橋松次郎

和洋雜貨食料品
漁船用具一切
ボートエシングーン郵便三二
岸本商店
P. O. Box 31,
Port Essington, B. C.

バウエル街漁場
前川魚肉店
電話ツリ〇三八七
同　〇三八六
住宅ツリ四七八七アール
こぼまか
製造販賣

晩市ゴーア一三〇
樂々
電話ツリ二七〇六

御料理すし其他
バウエル街三六二
林家
電話ツリニテー三七〇〇

スキヤキ小料理
バウエル街參參〇
こまつ
電話シー二〇〇三

御料理
日の丸
バウエル街二六六
電話シーモア三〇七九

ちり鍋、すき燒
ゴーア街一二八
玉川
電話ツリ四七九アール

鐵燒うどん、そば、丼物一切出前いたします
バウエル街二五〇
天狗
電話シー三五三八

バウエル街三五〇
一富美
電話シー〇八三四

惣菜料理
うどん、そば天ぷら、丼物
出前一切
バウエル街二五八
現代的料亭
つはめ
電話ツリニテー〇五六一

コーヒー、チー、パイ
ケーキ、ハツドツグ
ハンバガー
シスターカフエー
晩市バウエル街四二七
電話ハイ四〇二アール

大工道具
切具
晩市バウエル街三六八
秋山金物店
電話ツリニテ〇二三七

御祝用ケーキ
特に日本人向に調製致します
洋菓子類一切製造
晩市内は多少に拘ず配達します
バウエル街三四二
パウエルベーカリー
布田
電話ツリニテ五五三一
住宅西第七〇街一一九八
自宅電ランガラ〇六〇七エル

シンガーミシン
日本人部代理人
堀七藏
電話フエヤ一三八六エル
西第廿街三五一

和洋御菓子
特製祝菓子並に祝餅
大勉強致します
晩市バウエル街三三二
電話シーモア〇八六一
武藏屋

◆魚類
◆肉類
◆青物類
◆カマボコ
◆和洋食料品
バウエル街二六二
茶木魚店
電話ツリニテ五五四二

郊外へ
紅葉のドライヴに
ビクター・オートレヂオ
三十四弗五十仙
五十七弗五十仙
バウエル街三〇一　電話ツリ〇〇五五
ビクターレコード
ミカドツランスフアー　電話スタブストン二
大正堂

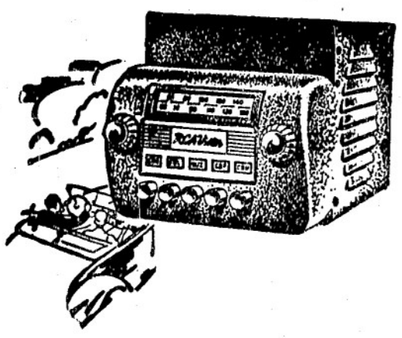

●高等南京料理
コツクは新道の腕きゝで料理は皆樣のお口に合ふやう
美味に調理　値段は大々的勉强
晩市バウエル街三八二
新南京樓
電話シーモア七八七五

荷物運搬は凡て確實親切勉强で好評な
晩市バウエル街四六三
運送社へ
電話ハイ一五六六

男女子供靴一切
晩市バウエル街
電話シーモア八六一九
加藤靴店
住宅　東カドバイ街七九一　電話ハイ〇九二七エム

和洋雜貨食料品
晩香坡市バウエル街五六六
西村商店
電話ハイランド一〇七五

男女着類一切
晩香坡市バウエル街
三七八
三七四
澁谷商店
ツリニテー5525

鮮魚肉類野菜類食料品一切
バウエル街三五三
電話ツリニテー五七八四
自宅電話ハイ四九七九アール
スター魚肉店

湖南作戰目標は敵主力潰滅

長沙占領の如き地域攻略目的に非ず

大本營陸軍部で戰果を發表

東京九日（同盟）――わが芝罘陸戰隊は十月六、七、八の三日間、青島十日（同盟）――わが芝罘陸戰隊は十月六、七、八の三日間、青島陸戰隊に編入されて勇躍出動した大本營陸軍部では九日次の如く次作戰の概要を發表、今次作戰の目的は長沙の占領の如き地域の攻略が目的ではなく、治安地域の武力を潰滅し敵の戰意を挫くことを目的とする敵軍の潰滅を期したものであり本作戰においてわが軍は第一線部隊、敵軍主力に大打撃を與へ（略）目的を達成した今次作戰に關し支那側が放つてゐる流言を一蹴した

◇

（一）岳州・南嶽方面の敵は第九戰區第三十軍（別に四川、南嶽の第九十軍）の一部（別に四十萬にして中央軍の精鋭）と推定され、わが第一線と近く相對峙し附近一帶の要衝を恃みて堅固なる敵の陣地を設定しわが軍の攻撃を阻止しわが軍の攻撃を待ちつゝあり（四）本作戰における戰果は撃滅的打撃を與へたるもの中央軍十個師、その他三個師、以上の外戰場に現出せし敵の師團は十九を算する全部で敵の總師團數は正に四十四個師にのぼり敵將蔣介石はその麾下第九戰區の全力をあげて必死の抵抗を試みたるものと判斷せらる

（ロ）十月六日までに判明せる敵の戰果

△戰果死体二八六五〇△捕虜二六四〇△鹵獲一野山砲六、速射砲一、迫撃砲一三、重機關銃四二、軽機關銃一五四、小銃三二四、山砲彈薬九四二五七、迫撃砲彈一四八〇、重機彈薬六三〇〇、軽機彈薬五七五〇、小銃彈七七八六〇手榴彈四七八〇、うち口徑の鹵獲數僅少なるは武漢攻略戰後敵の該裝備に劣悪貧弱となれることを示すものなり

（二）十月六日までに判明せる我が方の損害

△戰死五四五△負傷一九九四

（五）本作戰は海軍部隊は洞庭湖を遡航して新堤河江口附近その他に敵前上陸を敢行して陸軍部隊に協力、更に湖内の警備を施せり

（三）石作戰の目的を完成した軍は直ちに各方面とも反轉行動を始し古巣地帶に於ける敵殲滅を新施して敵殲滅の動勢に對応し（四）本作戰における戰果撃滅的打撃

（イ）交戰せし敵師團數は中支約十五個師その他約十個師にしてそのうち撃滅的打撃

◇

太原十日（同盟）――山西東南方で行なる敵部隊を包圍し之に大打撃を與へ、岩切、山根、柳本の各部隊も同日早朝柳巷村地區の敵殲滅を期して猛進中二六日午前九時太原を出仕に轉出した近藤信竹中將は一路東上、その後任として着任した○○最高指揮官は既に軍艦○○にあつて某方面に活躍中である、近藤中將は昨十三年十二月中旬から海軍最高指揮官たり海軍中將近藤信竹（現軍令部出仕）は明十日午前郵船大和丸で南支方面海軍最高指揮官たるべく和丸にて門司寄港の上十一日午前神戸に歸還、十三日午前九時十分東京驛着、直に軍狀奏上のため參内の豫定なり

◇

廣東九日（同盟）――今回南支方面海軍最高指揮官より軍令部より左の如く發表された

南支方面海軍最高指揮官たり海軍中將近藤信竹（現軍令部出仕）は明十日午前郵船大和丸で門司寄港の上十一日午前神戸に向つた

◇

東京九日（同盟）――近藤海軍中將は十日朝七時半門司入港の郵船大和丸で同官沖野中佐を隨へて晴れの歸還をなし、同船で神戸に向つた

◇

我が軍大勝利

北支の殘敵掃蕩戰

東方地區に在りし敵を三方面より包圍、大打撃を與へ引續き敗敵を急追中である、又市川、藤田等の各部隊は九日朝魯南方二十キロの百尺村附近で敵を粉碎し、奥村部隊は同日蕭城鎮南方高地の敵を撃攘その一部は北曾村で五六百の敵部隊を撃破した、斯くて今や同地區一帶の敵は全く抵抗を喪失するに至つた

近藤信竹中將がけふ晴れの歸還

南支方面『海の護り』果して

南支方面――門司十日（同盟）――近藤海軍中將は十日朝七時半門司入港の郵船大和丸で同官沖野中佐を隨へて晴れの歸還をなし、同船で神戸に向つた

◇

廣東九日（同盟）――今回南支方面海軍最高指揮官より軍令部より左の如く發表された

南支方面海軍最高指揮官たり海軍中將近藤信竹（現軍令部出仕）は明十日午前郵船大和丸で門司寄港の上十一日午前神戸に歸還、十三日午前九時十分東京驛着、直に軍狀奏上のため參内の豫定なり

◇

東京九日（同盟）――南支方面海軍最高指揮官たり近藤信竹中將は來る十三日晴れの歸還をなすことゝなり九日大本營海軍部より左の如く發表された

南支方面海軍最高指揮官たり海軍中將近藤信竹（現軍令部出仕）は明十日午前郵船大和丸で門司寄港の上十一日午前神戸に歸還、十三日午前九時十分東京驛着、直に軍狀奏上のため參内の豫定なり

◇

青島十日（同盟）――わが芝罘陸戰隊は十月六、七、八の三日間、大木渡航空部隊と協力、牟平の東南十里附近、ある匪軍を徹底的に討伐、次ぎの如き戰果をあげた

△敵遺棄死体百五十△鹵獲品大砲六十、地雷火九十、手榴彈千二百、自動車七、石油百箱、重油十噸、耕作機械六臺その他多數

コロンス租界新協定成立

厦門十日（同盟）コロンス協定審議は九日の總領事館邸に於ける我が内田總領事と租界側代表との間に行はれた第四次會談をもつて愈審議を終了、細目に亘つて意見の一致を見た、内田總領事は直ちに協定全文につき中央に報告しその承認を求め來週早々協定全文交換を行ふ筈

北支に治安軍

北京十日（同盟）――治安を確保し明朗支那建設を目指す臨時政府治下治安軍は十月一日編成せられ各幹部は九、十の兩日それ〴〵の任地へ向け出發、各集團所在地附近より募集され共同自衛に任ずる軍隊を以て愈第一線に立つて日本軍に協力東亞新秩序建設を目指し匪團の討伐を開始する事となつた、新治安軍は三個集團、八個團總兵力一萬三千を以て編成せらるゝことになつてゐる

吉岡女史や藤原銀次郎氏

ニウヨーク着

（ニウヨーク二日）王子製紙社長藤原銀次郎氏及び女子醫專校長吉岡彌生女史等二十一名は歐洲を引揚げ今朝入港のスエーデン、アメリカ線ブラックホルム號にて着紐した

祝賀法要大盛會

本派佛教會

本派佛教會創立卅五周年記念の祝賀大法要は既報の通り一昨八日午後一時より北米開教總長松蔭師招聘の下に各開教使參加盛大に擧行された、カドバ會館より

合同教會使り

△婦人會――今晩八時チャーマース教會で開催の聯合講演會に參ゐると

兒童學藝會

フエアビユウ校盛大に擧行

フエアビユウ日本語學校兒童學藝會は既報の通り去る七日同校で開催、父兄母姉その他團体、日白學校方面の來賓等來會者約三百名非常な盛會であつた、二十四種目のプログラムは總て兒童の手によつて一糸亂れず進行、無邪氣な一年生から補習科二年生に至るまで何れも微笑ましい童心を發揮し、遊戯に唱歌劇、對話劇に何れも大喝采を博しその舞臺裝置も本格的に設備され演技を引立てゐた、尚當日父兄その他から寄せられた厚意に對し維持會では非常に感謝してゐる

フエアビユウ日本語學校兒童學藝會は既報の通り去る七日同校で開催、父兄母姉その他團体、日白學校方面の來賓等來會者約三百名非常な盛會であつた、二十四種目のプログラムは總て兒童の手によつて一糸亂れず進行、無邪氣な一年生から補習科二年生に至るまで何れも微笑ましい童心を發揮し、遊戯に唱歌劇、對話劇に何れも大喝采を博しその舞臺裝置も本格的に設備され演技を引立てゐた、尚當日父兄その他から寄せられた厚意に對し維持會では非常に感謝してゐる

△新聲會――明水曜午後七時半フエアビユウ教會にて執行△聖書の友會――明後木曜午後二時半フレムリン街八六四五蕭蕭姉方で開催△故加藤松太郎氏記念會――土曜午後七時半フエアビユウ教會で執行

西川英一君の送別茶話會

美香登青年會主催の下に今回日本留學をする西川英一君の前途を祝する意味を以て明後十二日（木）午後八時よりフエアビユウ日本語學校々舎において送別茶話會を開催する、青年會員は勿論の事後援團々員の諸氏も奮つて出席を希望、申込は左記へ圓戸正二、安井與一、宇野義幸、林儀一

新西院佛教婦人會便り

新西院佛教婦人會では豫て募集中の古毛物、古アルミ、古銅の第一回分締切は十月十日であつたが都合により十五日まで延期した、各地方へは同日蒐集のため係員が出張するので取纏め置かれたし、尚市内は佛教會まで屆けて戴きたいと

メープルリッヂ佛教會便り

【ハモンド通信】來る十四日土曜夕のメープルリッヂ佛教會の定例說教には青木監督、生田眞成、片津洞山諸師の佛教新聞發刊一周年記念の佛教講演がある多數信者の來聽を希望

田中善一君婚約

滋賀縣人田中增彌氏長男善一氏と同縣人藤野政吉氏長女靜枝孃は西村久吉氏夫妻の媒妁により婚約成立、去る七日午後七時當士で披露した、吉日を選び近く結婚式を擧行する由

□――八面雜組――□

◇――商業組合長庄司さんの自動車を去る金曜日夜同氏宅のグラージから盜んだ者がある、本日に至るもまだ發見されないそうだ。

◇――某方面の同胞婦人面汚しに關する投書は暫らく發表を見合せます。

◇――昨夜（ステングス公園内でスキー倶樂部のローラー・スケート會があつたが約三百名の二世が集つた。

Steveston Looks Good in First Hoop Practice

STEVESTON—A gruelling three hour practice was held on Friday, Oct. 6, under the direction of Fred Nishi, at the Bussel Hall, by the Steveston J.C. C.L. junior basketball team.

Snappy ball handling, fast foot work and quick passing highlighted the evening's practice.

On Sunday, Oct. 8, the senior team worked against the junior squad.

Matsuba to Kishiuchi to Tehino or Mukai was the junior's main weapon in the attack. Snappy shooting by Kishiuchi and Tehino, hard-checking by Matsuba and Mori against the heavier seniors was pleasing to watch.

Sogawa and Nishii feeding passes to sharp-shooters Nishi and Nakatsu clicked all evening.

Next Friday, all junior and senior players are requested to attend another two hour practice at the Bussel Hall from 7 p.m. sharp. K.N.

Harrys Minus Akiyama When League Opens

Harry's basketball team suffered a mishap which may get them off to a bad start when the league opens Oct. 17, yesterday. Joe Akiyama, one of the kingpins of the Harry team broke the little finger of his left hand yesterday while working out at the Japanese gym.

The incident which may keep the stalwart guard out of the lineup for some time is almost too sad to bear repetition. Joe was fooling around the basket when Cloozie Suzuki of the rival M. & N., outfit snapped a soft pass to Akiyama. No one can explain what caused Joe's finger to break in two but he has it in splints now and it will be some time before the bandages come off.

Tonight's practices are:

7-7.45 — Marpole-Ernies; 7.45-830 — Acme-Nomads; 8.30-9.15—Celtic Marpole; 9.15-10—Harrys-M. & N.

Tomorrow: 7-8—Nippons; 8-9.15—girls; 9.15-10—Maikawa-Fairview.

MIKADO CLUB FAREWELL FETE FOR MEMBER THIS THURSDAY

In honor of Hidekazu Nishikawa who is departing for Japan in the near future, a farewell party will be held by the Mikado Seinenkai on Thursday, October 12, at 8 p.m. in Fairview Japanese school. The Seinenkai requests as many members as possible to attend.

Soccermen Asked to Reply Immediately: Form League

There's a movement afoot to organize a soccer league and any captain or coach of a soccer team is asked to send name, address and phone number immediately to the Tairiku Nippo before Oct. 21.

As yet there are very few details known excepting that there is apparently enough interest to organize a league especially since there is no rugby team this year.

Action must be taken immediately to form a league and the schedule must be arranged as soon as possible. All entries therefore recieved after Oct. 21 will not be considered.

Vocational Guidance

QUESTION: At what age should a child begin thinking about his future vocation in life? Is there not danger that he will decide too early and with insufficient knowledge of life and of himself?

REPLY: No definite age limit can be laid down for a child's deciding on a vocation. People and lines of work vary. Some may find their interests very early in life; others may not until relatively later.

But, on the other hand, there is little danger that a child will decide too early. Most children make some tentative decision and then change. Dr. Harry D. Kitson of the Vocational Guidance Department of the Teachers College, Columbia University, says on this point: "One generalization that can be safely made is that no child is too young to begin thinking about his occupation. Children often say: 'When I grow up I want to be a fireman' (or an actor or a musician). In certain cases the choice may be a permanent one and well advised. In others, however, it should be regarded only as a stage in the development of the thinking of the child. Choosing a vocation is a matter of evolution; it represents the interaction between a developing personality and its environment. A tentative choice may be a response to some stimulus in the environment, and as the environment changes and the individual grows in understanding he may later make another choice."

There is danger of course that a person may never really decide at all, may drift into some line of work merely because it is available, and never find an occupation in which he can be competent and happy. "In order to prevent a child from becoming a vocational misfit," Dr. Kitson says, "parent, teacher, and counselor should constantly encourage him to think about his participation in the world of work. Every expression of interest in a vocation should be followed up sympathetically and should be used as a springbord towards wiser and more enlightened planning. Do not be afraid if his immature thinking leads him along lines that seem a bit absurd. Such are perfectly healthy symptons, and if they are followed up with systematic vocational guidance, they can develop into wise and purposeful plans.

NUMONT-FUL-VUE
Beauty in Simplicity
HAJIME SUZUKI
OPTOMETRIST
377 POWELL ST.
SEY. 1185
7935

Gearge Isogai 7 Up at 18th On Herb Tanaka in Final

George Isogai was leading Herby Tanaka 7 up as 18 holes of the scheduled 36-hole final of the Consul-General Matsunaga trophy open tournament was completed at Langara yesterday.

Although Tanaka has quite a difficult foot to turn defeat into victory in the last 19 holes, the match is still not over and he is expected to give Isogai, many holder of titles, a battle for the Matsunaga trophy next Sunday.

Semi-final matches on Sunday saw two brilliant matches. Secretary Takeo Arakawa was on top of his game but lack of practice told in the pinches and he fell victim to Isogai's consistent stroking 3 and 2.

Herby Tanaka had a handful in Mickey Maikawa but managed to edge his rival out 7 and 6.

Baron Tomii Leaves for Ottawa Post Sunday

SAN FRANCISCO—Baron Shu Tomii left Sunday afternoon to resume his duties at the Japanese legation in Ottawa via Chicago after a brief stopover in this city said that Japanese-American relation has an intimate influence upon the attitude of Canada toward Japan. His excellency returns from a brief sojourn in Japan accompanied by his wife.

The New World-Sun reported: "In discussing Japanese Canadian relations, Baron Tomii declared that the Japanese-American relation has an intimate influence upon the attitude of Canada toward Japan.

"For this reason any improvement in Japanese-American relation would automatically aid in furthering the good relation between Japan and Canada, he said."

Skier Reports Cabin Annex Almost All Shingled

Reporting progress made on construction of the extension to Fuji Ski Club's cabin on Grouse Mountain Bob Yasui reported the shingling of the sides is almost completed and the roof too is about finished.

Most of the members worked on Sunday and called Thanksgiving Day a holiday. Just a few more hours of work and the new kitchen and girls' sleeping quarters will be completed—then the house-warming party.

Nippon Airplane Reaches Rome, Italy, Yesterday

On the last lap of their world-circling flight, the Nippon reached Rome, Italy, yesterday at 12.20 noon a Domei dispatch reported. The newspaper plane flew the Atlantic Ocean successfully and proceeded to Seville, in Southern Spain.

It left Seville yesterday morning at 7 a.m. and by noon had landed in Rome.

All Teams and More Join Table Tennis Leauge Again

Contrary to the table tennis picture of a few days ago, the Japanese Table Tennis League learned with great satisfaction at Sunday's very informal meeting that the 1939-40 setup will be the best it has enjoyed so far.

Union Fish enthusiastically entered a senior team; Kitsilano's Roy Kamino dropped around casually to inform his club would enter two teams this year. All other teams with the exception of Fairlew and Catholics gave definite replies.

However, Catholics were later persuaded to enter a team and Fairview's Hayashi brothers and Nishimura were thinking things over and although they may retire will co-operate in molding another squad.

Cakuyukai, Hompa, Mikado, Tairiku will all enter teams. The league is expected to get under way on Oct. 29.

With Cleorge "Bing" Tamaka in charge the schedule will be made soon and released to all clubs.

As a guarantee of good faith and also to contribute to the fund which will support the tournaments, senior teams will be asked to pay a $1.50 fee and juniors will be assessed $1.00.

Part of the above fund will be augmented by a roller skating party to be held soon by the league which will pay travelling expenses for a representative team to be sent to Seattle for competitions with that city's top players in the spring.

Taken all in all, the table tennis picture is indeed bright. There are only a few wrinkles to iron out and they are of minor nature. All problems should be worked out before the league starts late this month.

Gakuyukai Sound Effects Dep't Wants Steam Engine

Gakuyukai's sound effects department desires a toy steam engine complete with whistle in full working order for their coming dramatics on Oct. 21.

Yoshio Matsui, head of the sound effects department, promises to take good care of the steam engine if it is loaned.

At least one of the Tairiku readers will have this toy locked away some place so if it is possible, they are asked to contact Matsui immediately at the Tammy Bicycle Shop.

Record Crowd at Fuji Roller Skating Party

Much to the gratification of the Fuji Ski-Club's roller-skating-committee, a holiday bumper crowd of 270 skaters attended the Happyland party last night making it both a record in number as well as in gay mood of gathering.

The new Happyland equipment added greatly to the enjoyment of the evening as both young and old mixed in a happy holiday spree.

Ida Nishikawa won the musical chair game for ladies only. Shirley Handa and Joyce Ikeda followed in order and the club hopes they enjoyed the prizes.

Although Roy Yamamura led most of the way a bad fall nearing the home stretch gave Jack Sumi the opportunity to dart out front in the backward race to cop first prize, a big pack of cigarettes. Yamamura and Kinzo Fujioka were awardad small packs.

SHORTS: Quite a happy circle of officials were Bus Ohori, Cecil Okawara, Kou Higashiyama, Chu Wakabayashi and Ty Sugimoto in the counting house . . . The news of the success of the affair will hasten Ray Takeuchi to recovery that much faster . . . The no. 20 street car conductor must have been surprised by the carloads of youngsters . . . Michael Maruno disappointed but Kaz Suga didn't . . . Shige Ashikawa is as good on the dance floor as on roller skates . . . Mrs. Yoshi Ono doesn't skate, her husband confided . . . J.S.C. prexy Wesley Fujiwara cuts quite a figure on skates . . . They even had Mush Fukumoto bashfu" out all the way from Marpole . . . and we got it by round the way sources that George Ide wants to sponsor a skatefest for the Nippon netters. Shall we tell the Nippon Tennis Club about it, George? . . . we could print more this way endlessly but more next time.

Asahi Dance Goes Over

No one knows or cares how many attended the Asahi dance Saturday at the Fuji but those who did agreed it was a pleasing affair. Music was supplied through a phonograph attachment to a radio loaned by Home Radio Engineers.

PERSONALS: Shige Ashikawa is the best example of the "self-made" dancer and he's got form too He's a basketballer everybody knows . . . Golfists Jim Fukui, Jimmy Suzuki and Sho Shimada are the apostles of happiness . . . Enough is enough, the holidays are over and the dance too, and we can't afford to be too personal.

Still Time for Tuesday Shuttlers to Sign Up

Stathcona badminton players are reminded that it is shuttle night tonight. For those who haven't turned out yet and wish to play on Tuesday evenings, the group invites them to come out this evening. Tuesday night players have the advantage of fewer playing members.

THE PALOMAR BEAUTY SHOP
Drop In Today
Permanent Waves & all Branches of Beauty Culture Done in the most up-to-date methods.
The Palomar Beauty Shop is Equipped with the most Modern and the very Latest Machinery.

ROSE MIYASAKI
ROSE MIYASAKI
293 E. Hastings Street.　Phone: SEymour 1936

紙はり
◉御花嫁の御仕度一切
花嫁様の御支度
御披露に日本着振袖
クラウン生命保險會社
御花嫁の御仕度一切

日本海外特別放送プログラム

周波數＝一五一六〇キロサイクル、波長一九・七九メーター
放送時間＝當地午後九時—十時三十分

十月

九日（月）
吹奏樂—星櫻吹奏樂團　講演（日本語）母國通信—布哇マウイ新聞社長　安井里助

十日（火）
國內放送演藝　合唱　講演（日本語）「最近の極東情勢」

十一日（水）
新邦樂—中能島欣一　講演（英語）「時局下の日本婦人」　芝居囃子　郷土便り（東京、前橋、甲府）

十二日（木）
管絃樂—日本放送交響樂團　お話（日本語）「銀杏の木の下」—山口百代　獨唱

十三日（金）
吹奏樂　講演（英語）「支那の兵隊」—長野朗　明治大正歌謠集

十四日（土）
マンドリン獨奏—比留間きぬ子　合唱　歌謠組曲

十五日（日）
舞踊音樂　講演（日本語）「十月の母國便り」—外務省調査部囑託　伊藤敬　郷土便り（名古屋、靜岡濱松）

十六日（月）
日本俚謠の旅—吉本ミルクプラザース　雅樂　演藝

十七日（火）神嘗祭
國內放送演藝　講演（英語）「黃土と闘ふ日本」—東京帝國大學教授工學博士　山口昇　講演（日本語）海外の同胞に語る—丸山鶴吉　國民歌

十八日（水）
長唄—杵屋佐吉社中　座談會（英語）「第二世の日本留學問題」　行進曲　郷土便り（新潟、長野）

十九日（木）
ピアノ獨奏—高木東六　合唱　銃後スケッチ（日本語）「收穫の秋」—丸山義二　ジャズ民謠

二十日（金）
獨唱と合唱　講演（英語）「日本の國化菊の話」—吉田秋光　浪花節—東家樂遊

二十一日（土）
日本トーキー音樂集　舞踊小唄　ラヂオ聯曲「秋の調べ」

二十二日（日）
歌謠曲—勝太郎、外　行進曲　講演（日本語）「中支交通機關の復興狀況」華中交通株式會社副社長　田誠　郷土便り（熊本、宮崎、鹿兒島）

二十三日（月）
國內放送演藝　管絃樂　獨唱　郷土便り（大阪、京都）

二十四日（火）
新日本音樂—久本玄智　合唱　講演（日本語）「最近の日本貿易と海外邦人への希望」—貿易組合中央會相談役　川島信太郎　俚謠

二十五日（水）
輕音樂—コロンビア・スキング・バンド　講演（英語）＝前線に於ける報道陣＝「日本ジャーナリズムの性格」—東京朝日新聞歐米部長　古垣鐵郎　合唱　郷土便り（金澤、福井、富山）

二十六日（木）
日本名作物語「修善寺物語」　箏曲　日本語朗讀「お祭り」—東京高等師範學校附屬小學校生徒、指導　田中豐太郎

二十七日（金）
マンドリン合奏—慶應マンドリンクラブ　講演（英語）「味覺の秋」—齋藤義政　歌謠コント

二十八日（土）
獨唱—豐田春惠　行進曲　ラヂオ風景「紅葉狩」

二十九日（日）
國內放送演藝　新邦樂　新民謠　郷土便り（北海道）

三十日（月）
管絃樂　獨唱　琵琶合奏—橘旭翁　社中

◆日加間滿船發着表

船名	着	發
日枝丸	十月二日	十月十四日
エジア	十月十日	十月十四日
キャナダ	十月十八日	十月廿八日
平安丸	十月廿一日	十月二日
ロシア	十月廿日	十月十一日
氷川丸	十月廿日	十月十八日
ジャパン	十月廿四日	十月廿五日

ショートウエーブ付 電氣蓄音機
內地ヨリノ放送ヨク聞ケル事ウケアイ
九四、五〇
ヤマタキシー
シーモア一四一四

聽取者住所
姓名
チューブ數

●聽取日記

聽取日	良聽日	良聽日かなつ	全々聽取日かなつ	聽取日かなつ
一日				
二日				
三日				
四日				
五日				
六日				
七日				
八日				
九日				
十日				
十一				
十二				
十三				
十四				
十五				
十六				
十七				
十八				
十九				
二十				
廿一				
廿二				
廿三				
廿四				
廿五				
廿六				
廿七				
廿八				
廿九				
三十				
卅一				

右聽取日記にマークを附して御送り下さい、日本海外放送協會に屆けます

ヤマタキシー
晩市ヨーア街二〇五
205 GORE AVE.
VANCOUVER, B.C.