Vol. 15 No. 3827 Thursday January 1 1920

TAIRIKU NIPPO

第三千八百二十七號　（木曜日）　大正九年一月一日

大陸日報

新年號（第三）

TAIRIKU NIPPO
THE CONTINENTAL DAILY NEWS
PUBLISHED DAILY EXCEPT SUNDAY
135 CORDOVA ST. E.
VANCOUVER, B. C.
PUBLISHED BY YASUSHI YAMAZAKI
發行兼編輯人　寧崎山
晩香坡東市ドカ街一三五

▣ビー・シー州に於ける 日本人の顯著なる進歩

◇漁業、山林、小賣商の各方面

イー・ダブルユー・ファウラー氏

盤紙の一つは支那人の活動と彼がビー・シー州に於ける略種の成績に不滿なる地歩を占め居ることを指摘した、之は確的の事實であつて論理の除地はない、事實其物が毎日明かに之を示して居るセクション・ハンドとして農業として洗濯屋として司厨夫として料理人として彼は常に日本人が常に吾人の間に在るが如くに吾人の間に溶け込んで居るのである、然しながら彼の成績は決して日本人の如きものではない、日本人は大膽なる侵入者として今や其商店は比較的僻遠のバッエル街から貴族的なるグランヴィル街に進入して來たのである、此

◇沿岸

至るところ彼の足跡は發見される、何故ならば彼は伐木者として已に白人の重大且つ既定の競爭者なるが故である、沿岸から略がる何れの物質的設備をでも之を檢するときに必ず其處に人目を惹れた小舍を發見

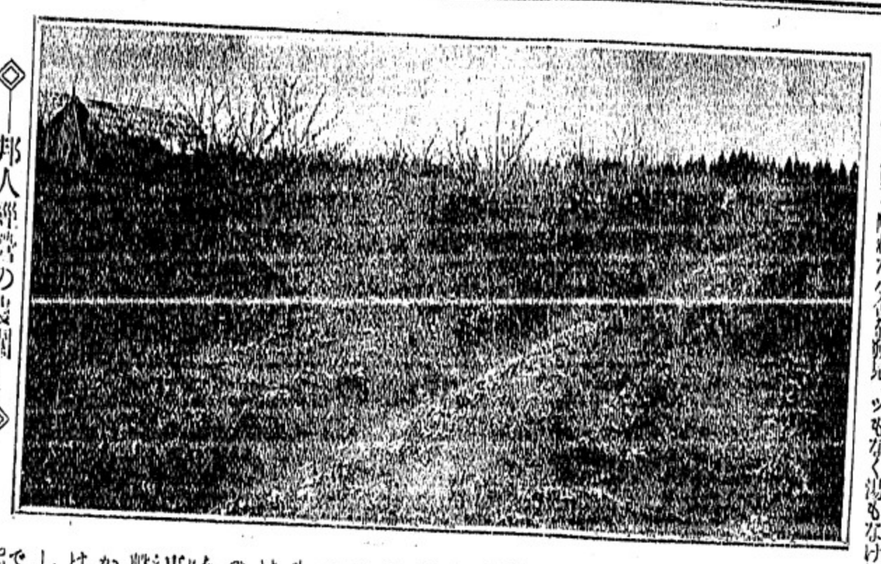

◇邦人經營の農園◇

暗れば、予は最近の漁業期間にリヴアース・インレットを訪問したのであるが、其處のキャナリーに働く日本人のホームを實見して眞に清潔のモデルであると感じたのである、背中合せに爲つて土人の家も同じやうに建てられてある、その家も開放的だから予は一軒の家に入つた、日本人の住家であると床は小綺麗にオイル・クロースをきし壁間には繪畫をかけサッパリした諸道具が完備され清潔を極めて實際床から物を食べても食べられぬことはない位である、ウインドーには瀟洒たるカーテンが掛かりベビーは釣床に横にされて、私を迎へ入れてくれた其父の手に拾られて居た、ベビーは目をあいて居たが實に柔和しかつた、此家の

するのである、入つて見ると流石には家を防ぐ爲に屹度日本の新聞紙が貼つてある、予は田舍の狹い地域で此種の家は十餘軒を知つて居る、今日は山林の至るところ日本人の見へぬはなく彼はシングル・ボルトを伐り出し又は小さな規模に依つてロッギングの經營をやつて居る、若し夫漁業に至つては日本人は白人にとつて更に大なる競爭者たること到底

◇伐木

方面の比ではない、日本人に就て考へるとき傳出した一つの特徴がある、それは彼等が潔なることである、予自身嘗て日本人の小さなロッギング・キャンプに居たことがある、そして彼等は潔なるシーツに眠り一週間に三回は入浴することを實見したのである、所かる場所から半哩も隔たつて居ない土地に白人のキャンプがあつたが其寝具は著を破せざるを得ない、其處には泉もなければシーツもなく湯もなければ入浴などは到底見られない唯不潔なる毛布の塊と蚤や虱の時を得顔に跋扈する惡臭だらけのバンクハウスを見るのみである、予の失望は非常であらざるを得ない、予はフォーマンに對して何故斯樣な有樣を放任するのかと問ねた、すると彼は私を新參だと云ふやうな顔つきをして憐憫の表情を浮べたのである、然も彼は今日吾人は夫等のキャンプの間に厳格の約束があつて着實な勞働の事情を要求するの聲を聞くが夫はしかし日本人の間では何年となく實行して居る所謂なのである漁業方面に就ての觀察を次に

UNDESIRABLES

晩香坡選出加奈陀代議士 エチ・エチ・スチーブンス氏

移民問題は常に關聯的に種々の問題を以て滿たされて來る、往昔移住のことは長日月を要したが今日では數百萬の人間も數ケ月で太西洋を横斷し得る際問題の大きくなつたことは爭はれぬ、予の見る所を以てすれば問題には四個の根本要件がある

（一）各國とも自國への外國人の入國と關しては夫自身條件を設定する固有の權利をもつ

（二）移住民が移住國にとつて成功有益なる爲には同化を示すを要する社會、産業、市民生活總てに同化するの資格、換言せば移住國の國民と雜婚し得る者であるを要する

（三）各國とも其國民生活を擴大し進展し又其民族的傳統の維持に堪ふる如き人間のみを受入れて種族の保護を努めねばならぬ

（四）一國へ入國を求むる一切の移民は道德的にも生理的にも缺陷を有する者であつてはならぬ

而して云ふまでもなく

加奈陀は新開國で其人口も

稀薄であるが故に吾人は移民入國の奬勵を思ふのである、しかしながら吾人は全然此爲に門戸を開放すべきであらは或人は然りと回答するし他は又（之にノーと答へる）

米國の友人に告げ得られる

世界に於て自由を享有し得る國は決して米國はかりではない、彼等が加奈陀に入ることは彼等より數等優れたデモクラシーの國に入るのであることを想はねばならぬ、政治組織が之を證明する、次に米國に外國人の多いことは非常である、都市方面にあつては四割二分が米人で五割一分は外人であり七分は黑人である、田園に至つては六割四分が生來の米人、二割が外國人、一割六分が黑人であつて二十五萬以上の人口を有する都會十九に就て見れば全人口の五分の四は外國出生者又は外國よりの移住者の第一代の子である、紐育の如きに至つては入割五分は外國出生者又は移住者第一代の子で埋られてゐる、紛糾せる問題の發生は極めて自然であらう、予の意見では政治生活、理想、宗教等に吾人と同樣のタイプに在る國からのみ

移民を加奈陀に入れたいと

白耳義、佛蘭西、和蘭、伊太利（一部）等は望ましき部類であるが露西亞、ポーランヘヤ、羅馬尼、勃牙利、土耳其、印度、支那、希臘及び日本等は細心の注意を拂つてゞなければ其入國に贊成は出來ぬ、更に予の指摘したいのは移民薦良の市民と爲すの方途を與ふるを要する、彼は法を尊敬することを教へられねばならぬ、しかし夫には吾人自身法の尊貴を思ふでなければ唯徒らに彼等に之を强ふることは不可能であらう吾人は彼らに吾人の生活の理想、ホームの神聖を固守せねばならぬ、又言論の自由と人を教化することは其間に相違のあることを想はねばならぬ、吾人は吾人の傳統を尊敬すべきことを移民に教へねばならぬ、移民にとつての大なる敵は國人の無智に乘じて之を利用する惡劣なる人間である、何人も神と其國人との間に立ち得る權利を有するが夫にも超へたる

權利を國家と個人との間に

振舞ふことは出來ない、市民たることは此問題と密接なる關係を有するのである、最後に加奈陀に於ける東洋人移民に就て一言指摘したいと考へる、予は決して此問題を人種的偏見からして論爭するものではない、人種的冷情と云ふよりは寧ろ人種的存立の問題なのである、少くとも予は人種的存立の問題として之を取扱つて居るのである、日本、支那、印度を通じて入國の人口があらう、此入國の人口を前にして吾人が門戸を開放した場合を想像せよ、それが單なる移民の微動であるとしても抑吾人はどうなるのか、若し彼等をして自由氣儘に入國せしめたならば敵に於て堂固の著地を形成し來る吾人は同化問題は愚、薦良の市民たらんことを彼等に敎へることすら不可能となるであらう、白人種は自滅するか又は彼等に同化されてしまふより外に行く途はないであらう

獨逸染料工業の將來

伯林フランツシエ・ツアイツング原藏（ネーション誌より）

ラインランドを中心とする大規模の獨逸染料工業の將來は回復頗る困難であらう、其第一の困難と目すべきは講和條約の爲に獨逸の染料工業が非常な重荷を負擔したことである、賠償規定中に染料工業をも含ましむるに至つたのは可故かを知らぬが英佛側の唱ふる所は獨逸が七萬乃至八萬瓦瓦の染料を白耳義及び北佛より掠奪したる其報復なりとある事實の當不當は暫らく論せぬとして兎に角獨逸染料界は之が

火藥工場に變化し得る爲であらう、染料工業は其組織の大規模なるに於いて初めて能く經濟的効果を擧げ得るものなれば各國の染料工場は今後益其規模を擴張すると共に必ず國際的競爭を惹起すべく之れ亦獨逸染料工業が戰前の地位を回復する能はざる所以であらう、更に今後の獨逸染料の供給範圍を見ると世界至るところに壞滅がある、例へは米國に於ては總ての獨逸人の特許權を纏奪し專賣權を

廢止

したる故に今後獨逸人が戰前の如く米國に於ける特許權を侍み染料を米國に輸入せんとせは反對に進歩の程度如何に依り勝敗を決するに至るであらう、翻つて之を獨逸に輸入するに獨逸の染料工業の將來は確に多難であろう。

獨逸染料工業の將來

ある、又佛國は戰時中獨逸染料會社の分工場を沒收して佛國の財産とし化學工業部門農業生産者同盟會は染料の分配を司ることゝなつた爲に佛國に對する獨逸染料の市場の一部は之が爲に奪はるゝに至つたる獨逸米國は自國染料工業保護の目的を以て關稅の增徵を設けたる上に休戰當時兩國は再び家を涙して獨逸の染料工場を

▣精細

に調査し其機械原料生産の手續、操業は勿論その販賣先までも悉く調査したから今後獨逸の不利は云ふはかりないであらう、然しながら獨逸染料工業の將來は絶對に光明を認められないではない、近き將來は寧より悲觀すべきであるが染料の種類は人も知る如く夥多であつて其中には必ずや獨獨の特産に俟つものあるべく而して之等依然獨逸の獨占に歸するであらうが他の共通品に至つては工業

謹賀新年

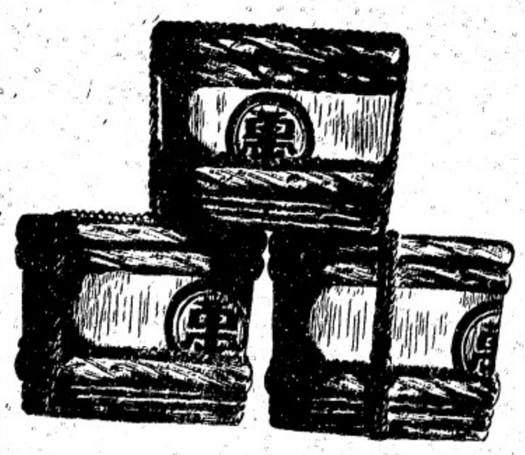

小豆島本場醸造
天下一品
丸萬印高等醤油
〔正味一斗入〕

新らしき年の始めの御調理には入りぜよくつて味は又天下に秀でし丸萬を平和の家庭のケチンには無くてはならぬ寶ぞと世に唱はるゝも道理ぞと一度れ試しあるならば必ず其味忘られじ、ぜひ御試用を願ひます

丸萬印醤油
特約販賣店
バンクーバー市バッエル街二二三
松宮商店
食料品部
電話シーモア三五九七

新春の調度は松宮で!!

形のよい
スタッソン ハット
拓の好い
ツアーク カラシャツ
膚心地よき
フィルド純毛 アンダウエーヤ
暖たかで意氣な
毛純 スエタ、コート

紳士も御婦人も新春の御調度を松宮で!!
松宮にはれ仕事用品寢具類何でも御座います

バンクーバー市バッエル街二二九
松宮商店雜貨部
電話シーモア四一九一

謹賀新年

客年中は一方ならぬ
御愛顧を蒙り奉謝候
猶本年も倍舊御引立
の程偏に奉願上候

大正九年一月元日

バンクーバー市西ヘスチングス街四六
古屋商店
バンクーバー支店
電話 シーモア 二九三三 二九三四

シヤル市南第二街二一六
古屋商店
店内設置 シヤトル郵便局 日本支局 古屋印刷部
シヤトル市第二街一三〇四　古屋支店
タコマ市ブロードウエー一三五五　古屋支店
ポートランド市第四街五一　古屋支店
シヤトル市南第六街五一六　有泉商店
横濱市元濱町一丁目五　古屋支店
神戸市加納町四丁目一五　古屋支店

謹賀新年
海産物商 **向井事務所**
向井兵輔
太田琴太郎
晩香坡市アレキサンダー街二〇八
電話シーモア六一五六

謹賀新年
海産物商 **田中事務所**
田中長之助
晩香坡市アレキサンダー街二〇八
電話シーモア六一五六

謹賀新年
松山商會
松山豐藏
晩香坡市アレキサンダー街二一〇
電話シーモア九一七八

大陸畫報

◇……佛國大統領の英國訪問……◇

佛國大統領ポアンカレー氏は夫人と共に英國訪問の途に上り倫敦に於いてルーホ●ドハギヒ訪ひを受けたり式典は大西洋の彼方トーバルア●スンリアてりあ市の長官其他大勢の人々に迎へられ盛大なる歓迎を受けたり。

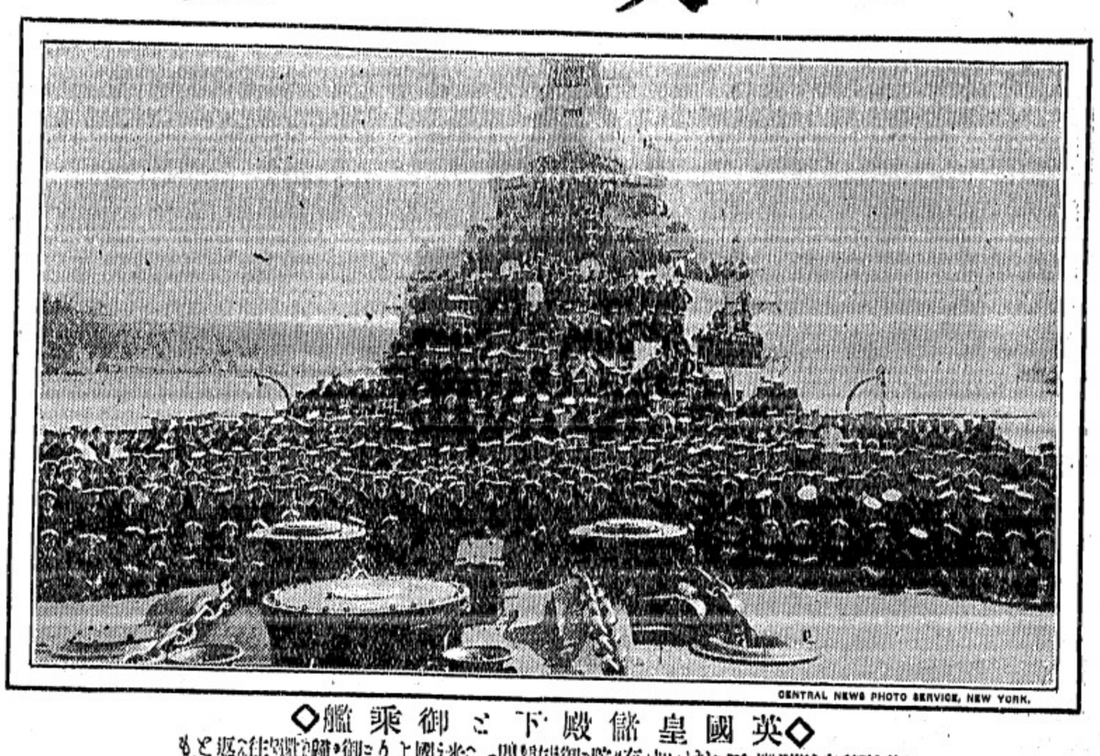

CENTRAL NEWS PHOTO SERVICE, NEW YORK.

◇英國皇儲殿下御乗艦◇

英國皇儲殿下は米國訪問の途に上り初めて下殿は同艦に乗り組み米國に向ひ出発せり撮影は下殿の御乗艦ウンナリ號に於て

CENTRAL NEWS PHOTO SERVICE, NEW YORK.

◇散歩の中の若宮◇

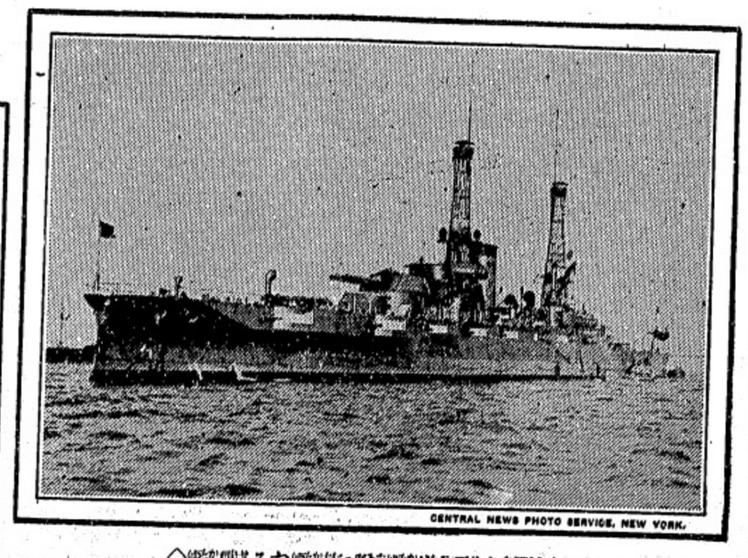

CENTRAL NEWS PHOTO SERVICE, NEW YORK.

◇米國太西洋艦隊の旗艦ペンシルヴァニア號◇

COPYRIGHT PRESS ILLUSTRATING SERVICE, N. Y.

◇獨逸新共和國大統領フリードリッヒ●エベルト氏と夫人◇

COPYRIGHT PRESS ILLUSTRATING SERVICE, N. Y.

◇米國の名選手ウイリー●ホッペ◇

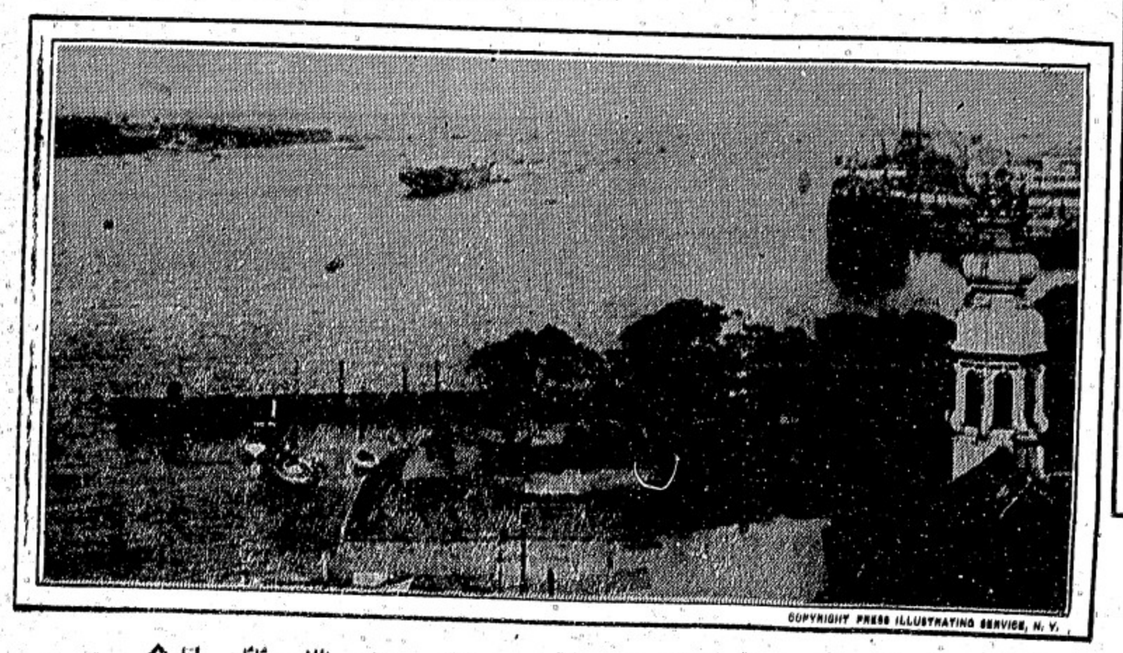

COPYRIGHT PRESS ILLUSTRATING SERVICE, N. Y.

◇ハンゲーの港所見◇

CENTRAL NEWS PHOTO SERVICE, NEW YORK.

◇伊太利新大使(前列左より二人目)◇

COPYRIGHT PRESS ILLUSTRATING SERVICE, N. Y.

◇米國海軍卿ダニエルス氏(右)提督ストラウス(左)◇

COPYRIGHT PRESS ILLUSTRATING SERVICE, N. Y.

◇西班牙騎兵の典型◇

謹賀新年

加奈陀ビーシー州ロイストン製材會社

ロイストン

カンバランド郵函四三四
「電話九五エル」

謹賀新年

晩香坡市アレキサンダー街五〇四

〔電話〕病院用ハイランド一五三
炊事用ハイランド一〇四

日本病院

下高原幸藏　池水仲次郎
高橋康百　高橋克巳
石原明之助　矢野九重
木下德太郎　矢野重平

謹賀新年

晩香坡市ジョージヤ街一七七三
〔電話シーモア三二八九〕

名古屋船吹

久岡文次

晩香坡市東カドバ街五二一　電話シー三〇二四
カドバルーム

CENTRAL NEWS PHOTO SERVICE, NEW YORK.

◉渡佛大統領イグネス・◉パデレウスキー氏（中央）及び夫人

◉エミリー・デロン夫人の肉筆アルバムの中から

◇英皇及皇后御手等の親筆を初め

◇ロイド・ジョーヂ、フォッシ元帥

◇ヴェネゼロス、其他世界知名の人々

＝夫人は「東洋へ行け」の絶叫者＝

英國のジアーナリストとして有名なエミリー・デロン博士夫妻が先月中旬晩市を訪問した節に、當地の人々に示した同夫人の肉筆アルバムは、其古典的な感染を與へる古ぼけた表紙と相俟つて、内容亦頗る興味に富んだものであつた、英字紙の紹介に依るとエミリー・デロン夫人は「若き女子よ、東洋に行け」と常に叫ぶ人であると云ふ事である、西洋婦人が常に東洋に就て智識乏しく、文化と就て多く知らない總みを遺憾せんと欲みつゝある人であると云ふ事である、夫人が殊に旅行を好み足跡殆んど世界に亘る點から、そして旅行から生れる廣きエデュケーション、即ち知識開發の學問上の收穫から而して其のリアライゼーションの目的から、夫人は常に婦人に

◉東洋に行け

と勧めるのであつて、少くとも夫人は東洋に同情を有し、亦理解も少からず持つてゐると信じて居る人である、而して夫人は英國女權論の勇將であるクリスタベル・パンカースト夫人とは極めて親友であり、同時に英國に於ても婦人の權利を與に叫んだ人である、さらば夫人が世界を回歴して蒐集した知名の人の肉筆アルバムに至つても、所謂皇帝皇后とか云へる君主は別として、只單に其姓名を自著して貰つた丈けでは滿足し得られなかつた事は、推想するに苦しまぬと同時に、自分の側からず興味を惹かれた點も其處にある、所謂ソート・フォア・ツデーの

◉各人の思想

が頗はれる點にある、夫人は曾てはボンボラスの回々教の聖地＝其處はアブジュール・ハミッドの後宮に當る男女主の住まへる地である＝にも行つて、親しく男女殿下とも謁して、外界の婦人に付いての種々なる質問をも試みた以外、アルバニアに行つてプリンス・オツ・ワイド及同プリンセスの寫眞及自著をも蒐して來て居る、夫には亦獨から興味ある物語りが伴つて居る、ワイド親王夫妻が大戰の際に宮殿は砲撃の爲めに崩れ、遂に危難を避けて他國に落ちのびた哀れな挿話は、宛らキップリングの「ナムゲー・デユージー」に表れて居るやうな可憐な美しい感が、其儘ながらに流露されて居ると云ふ、以て如何に夫人が同情を寄せたかは蓋し推想するに難くない、亦

◉佛タイガー

として名高い佛首相クレマンソーの令孃たるマダム・クレマンソー・ジャケメールの自著も寄贈して居る、而して夫人は「タイガーとしての父とアングロ・サキソンの母の血を受けたマダム・ジャケメールが其に才幹ある婦人としてアクチーブなのは當り前である」と批判を下して居る點は自分なども同感に堪へぬ處である、今餘りに同博士夫妻を紹介するに長きに失した感があるから、夫人が記念のオートグラフ・アルバムから、珍重すべき記念に屬する英皇ヂョーヂ五世陛下及皇后の親筆、前獨逸皇帝が國王マニユエル陛下其他の所謂高貴に關する肉筆を除いて、謹分哲理を含まれたる并して價値ありと思はれるもの三四を拔萃しやうなら

◉現英國首相

ロイド・ジョーヂ氏は夫人のアルバムに達筆の自著と共に「我等は勝であらう＝若しも我輩が戰爭に我等のベストを盡くならば＝他には何物の途もない」と、之れは戰時中に書いたものであるのは勿論であるが、大戰に處して其のベストの價値を先づ破相時代に示し、アスキス氏と堂々意見を闘はして遂に内閣を一九一六年十二月に取つて代り、主戰論を高唱して最後の勝利を獲得したロイドジョーヂの意氣が其處に躍然として現れてゐる、并して又思想の上から云つても、其理の一面を味はう事が出來る又佛の名將たる

◉フォッシュ

元帥は何と記して居るか「戰ひを爲すのには、先づ熟慮の後に於ける責任義務に就ての虔なる、人々は人としての完全にあるなしに、決斷を以てアクトすべきか何と考へる時に躊躇する、と言つて居る、流石に獨の名將ヒンブルヒ元帥及ルーデンドルフ大將に據つて、一度はベルダンに雲霞の如き獨逸太子軍を獨軍に與へて、大の機性を獨軍に與へて、獨逸をして北方白耳義の中立を犯して迂北佛に攻撃するの戰略に出づるに至らしめた外、一九一八年の四月には聯合軍總帥として遂に獨の降伏と共に對する熟慮＝それは戰術の如何に拘れたものであつたかを思はするに充分である亦ポーランドの

◉初の大統領

として ピアニストとして有名なるイグネス・パデレウスキーは「何物の前にも我國である」と認めてゐる、彼が愛國の焔に如何に燃えて居たかゞ解る、此意氣と至誠があつて初めて其處に波蘭の獨立が認められ、ポリッシの輿望を負うて最初の大統領にも擧げられた所以である、其處には力を誠に、熱を誠にない譯には行かない、最近身體の健康を害して大統領の職を引き、彼が愛する音樂に再び歸らうとする意を漏らしたけれども多數の波蘭人は之を許さず依然大統領たらんを希望してゐるとの報に見ても彼が熱烈至誠の人であるを察せられると同時に、吾等も何物をか教へられた感がするであらう、希臘の智嚢として傑物として世界的に知らるゝ

◉ヴネゼロス

氏は夫人の爲め其左右に書いて「沈默は婦人の寶である」と書いて居る、一面思想家として知らるゝヴェネゼロスは歐洲婦人の德者にも其解を認めて居るのか、又夫人等が參政權其他に於て婦人の權利を高唱する其反面に對する忠告として斯く書いたものである乎、并れは別としても、デロン夫人は斯う記者に言つた「眞に氏が然う云ふやうに思つて居るのならば私は大に疑ひを持つ者である」と微笑した、ヴェネロスはデロン博士とは亦無二の親友であり、夫人自身としても、其が婦人全般に對する氏の意見であると言ふやうには解して居ない、之と相對照して

◉土國前大臣

であつたブスタニ・エフェンデ氏は斯う夫人のアルバムに認めた「婦人の教育の上に東洋の再生が倚賴される」と、氏は亦東洋土耳其に於ける唯一のクリスチャンとして夙に歐洲人に知られ、戰爭前には土耳其の智嚢として樞要の機に參した人である。尚此他夫人の親友であるパンカースト女史、探險學者として名高きナンセン教授、露國のウイッテ伯、ウイリアム・ステッド氏、伊のテットニ氏等其他政界知名の士及學者達のソートに關するコンセルやアドヴワイスが記されて、興味を惹くに充分であるが今紙面が無いので紹介する事が出來ぬのを遺憾とする。（高橋甫）

CENTRAL NEWS PHOTO SERVICE, NEW YORK.

ルーメクヤジ●ムダマ
ーゾンマレク

英國總理大臣ロイド・ジョーヂ氏

謹賀新年
晩市西カドバ街七五　電話シー七九五エル
菊地屋
米田由松

謹賀新年
晩市バウエル街一九七四　電話ハイ一七五四オー
染川商店
染川供

謹賀新年
晩市バウエル街一九一五　電話ハイ一七二五オー
平山商店
平山喜八

謹賀新年
晩香坡市メイン街二〇六
宮崎豆腐店
宮崎次郎兵衛

謹賀新年
晩香坡市ゴーア街オーフ
寶崎商店
寶崎米吉

謹賀新年
晩香坡市バウエル街六〇六　電話ハイ二二五二
雜貨食料品
梶木彌太郎商店

謹賀新年
晩市メイン街二四〇四　電話フェーモント二二六六
主任西村豊松
河合洋服店

謹賀新年
晩香坡市バウエル街一四
速水米太郎
速水床

謹賀新年
晩市メイン街一八四七　電話フェーモント八七三
鬼塚末吉
鬼塚洋服店

謹賀新年
晩香坡市東ヘスチングス街二四一
高田森吉
高田旅館

謹賀新年
晩香坡市東ヘスチングス街二四〇
熱海正治

謹賀新年
晩香坡市アレキサンダー街六五八　電話ハイランド一八七八
西野旅館
西野平三

謹賀新年
森音次郎

謹賀新年
晩香坡市ホーマー街二四九　電話シーモア二三六四
加奈陀貿易商會内
小川長一

謹賀新年
晩香坡市バウエル街二二六
林牛旅館
林牛右衛門

謹賀新年
晩香坡市バウエル街二二九ダー
野田爲次郎
電話シーモア二六九九

謹賀新年
晩香坡市バウエル街二二四
婦人用品並に雜貨
牛島商店
電話シーモア五七七五

謹賀新年
晩香坡市バウエル街二四五　電話シー一五二九エル
林忠治
オリンピアルームス

謹賀新年
晩香坡市アレキサンダー街二四〇
鈴木市太郎
電話シーモア二四七七

謹賀新年
晩香坡市アレキサンダー街二〇〇
仲田安右衛門
吉備屋

謹賀新年
晩香坡市ゴーア街二二八
鹽田運送業
鹽田八七三

謹賀新年
晩香坡市バウエル街三一八

謹賀正

謹賀新年

千秀

謹賀新年
ビーシー州カムバランド
尾家朋三
電話一〇八 郵函五八七

謹賀新年
客自動車
ビーシー州コーツネー 郵函一二四
北川賢甫

謹賀新年
ビーシー州ビーバーン
坂田滿德

謹賀新年
ビーシー州カムバランド 郵函四一四
電話二
中西梶之助

謹賀新年
カムバランド第五號地
家入儀八

謹賀新年
カムバランド、コモックス區國民學校
青木定義

謹賀新年
ビーシー州コーツネー
農業 牛乳店
小早川鑊

謹賀新年
ビーシー州カンバーランド
第一號地
益田鹿之助

謹賀新年
ビーシー州カムバランド第五號地
廣瀨德次
小林實
郵函一六〇 電話九九

恭賀新年
美術雜貨時計商
カムバーランド市ダンスミヤー街
柴田商店
柴田角次郎
郵函一一

謹賀新年
カムバランド市ダンズミヤー街
郵函四三
ユニオン洋服店
店主 渡邊宇作
柴山林之助

謹賀新年
ビーシー州カムバーランド
農業 丸谷伊勢松
郵函七九

謹賀新年
ビーシー州カムバーランド 郵函一七
洋服裁縫 伊坂洋服店
伊坂定次郎
伊坂淺太郎
伊坂義次郎

恭賀新正
ビーシー州ロイストン、ロード
農業 今岡保夫

謹賀新年
カムバランド第五號地
和洋雜貨 食料品
東商會
支配人 垣内才八
社員 西川仙松
電話三九 郵函二二一

謹賀新年
ビーシー州サンドウイック
農業 立石猪之助

謹賀新年
カムバーランド第五號地
角口太一郎

謹賀新年
ビーシー州カムバーランド 郵函一三
岩淺商店
電話三八五

恭賀新禧
カムバランド第一號地
中野商店
中野稻次郎
電話六八 郵函一五五

謹賀新年
ビーシー州カムバーランド第五號地
歸還兵
木本喜一
中村万一
山本萬澤

謹賀新年
ビーシー州ビーバン
松永松平

謹賀新年
ビーシー州コーツネー、ロード
農業 加藤研造

謹賀新年
ビーシー州コーツチー 郵函一三三 電話一四
男女洋服調進
米田洋服店
店主 米田辰一
小田ちせ
淺沼清一郎
藤澤三郎

謹賀新年
ビーシー州コーツチー 郵函一八二 電話五八
男女洋服調進
櫛田洋服店
櫛田五萬治
中村忠治郎

謹賀新年
ビーシー州ロイストン
伊三郎
堀之吉
湊喜之助
P. O. Box 434 Cumberland, B. C.

謹賀新年
カンバランド市ダンズミヤー街 郵函二〇三
北村寫眞館
舊林寫眞館
北村豊次郎
P. O. Box 203 Cumberland, B. C.

謹賀新年
ビーシー州コーツチー 郵函一二九 電話八一三ム
農業、牛乳店、農作物賣買
岸本勇吉

■日本の食糧研究

在京　エス・ケー生

日本の食糧問題は最大なる問題である勞働問題、思想問題なども食糧問題が充分に解決されたなら餘程緩和されるのであるが、若し勞働問題の方が先に進んで勞資分配率が勞働者に有利に解決される樣になれば、我主食物たる米の消費量は益殖えて、食糧問題は愈解決が困難になることであらう、然に斯ういふのは決して勞働問題が先に解決されることを呪ふのではない、勞働問題も一刻も早く解決される樣に望むのであるが

◇食糧問題もヨリ早く解決したい

と言ふのである、食糧問題中の米問題に就ては久しい問題だけに今迄解決する必要もなからう、八年の豊收が豊作だつたから今九年は先づ安心だといふのであるけれども、決して安心しては居られない、今から注意して外米でも輸入される限り輸入して貰く必要があらう、斯うして當面のところは緩和的に何とかして行くとしても、將來の問題としては外米を當にしたり新開地からの移米を打算に入れて安んじてゐる譯には行かない、滿洲や朝鮮に望みを嘱してゐる向もあるが、大に努めた所で何の位の米が得られやうか、所詮年々增加する我國民の消費增加を補ふことは困難であらう、大體我國の人口增加は先づ限りないものとせねばならぬ人口增加率が減ずる樣にならうものならば國家の生氣、國民の元氣に係はるされば何うしても日本人の食糧を米以外に多く求むる方策を講ぜねばならぬといふ

◇問題に到達するのである

それに就て先づ我々の頭に來るのは肉食奬勵である、我國では快肉食は敢て奬勵しなくとも隨分殖えて行くが忠しいかな日本には牧畜すべき土地が多くない、軍馬の爲めに設ける牧場にすら苦心を要する有樣で非常に高價である羊豚ならば大牧場でなくても家畜としても養殖の方があらうといふものもあるが之とて効果少くない、勿論此等も大に奬勵せなければならぬけれど、これだけで食糧問題の解決は出來ない、殊に日本人は肉ばかりでは滿足しない、町の洋食屋でもライスカレーを食はぬ客は珍らしいといふ有樣である、米に代る何物かを

◇提供せねば滿足しない

麵を用ふる樣にすると良いのであるが之れは都會は兎に角地方には普及されぬ、各家に配達される設備を設けるといふことは都會と雖も一寸困難である東京の二三區に於て三食の中で一度は麵麭を用ふる樣にといふ注意を與へたこともあるが一向用ゐられない、麵麭を食ふ位なら麥飯をといふ方が多い、それに日本人は麵麭を食ふにしてもバタを用ふることをしない、何とか味の附いたのをといふ、一時は廣麵麭や鹽麵麭などが行はれたのは之れが爲めであつたが、何れも奬勵に苦心したといふ程の効がなく多く用ゐられない、有名な田尻さんの豆飯や、豆粕飯なども今や殆ど用ふるものが無い、小林何とかいふ老婦人のポテート飯も新奇を好む新聞紙上に傳へられた許りで實用されるに至らない、農商務省では捕鯨船で捨てゝ了ふ鯨肉の利用に努めてゐるが、之れは其量少くないと云つたところで高が知れてゐる種々の試は多く

◇成功してゐない、結局は歐米の後塵を拜して

麵麭を用ふる方策を發ふの外はないといふので、近來小學校なども麵麭の奬勵する向もあり、伊藤の麵麭製造樣主岐伯のパン會社も相當大規模に出來やうとしてゐるが、之も限りなき供給に應ずるだけの原料が間に合はぬ運命を免れない、要するに先づ主食、副食の區別を撤廢することが肝要であらう、昨秋内務省救濟課で惜しの食糧問題研究會の方針なども此目的を以て行はれた適當の營養價があつて國民の保健に適したものなれば、米の代りに

◇野菜を用ひても、肉の代りに

植物蛋白質を用ひても一向差支ないのであるから、漸次何とか此觀念を一般國民に涵養させねばならぬ、穀類は、主食副食の區別撤廢が出來れば代用品も迫々に提供されよう、現に從來副食物として用ゐられて來たものも多く用ふるに足る、而して代用品の原則としては、春夏秋冬その折々の季節に從つて、秋は秋に收穫あるものを用ひる、春は春の收穫品を採用することゝ仕たい、南瓜の利用、豆、大根、葱など意外に面白い

◇利用が出來るし、樹芽草根

功用ふべきものなしと仕ない、勿論これが實行には料理法の研究から出立せねばならず、それには澱粉、蛋白の何かさへ知らぬ女中は否寧ろ一般日本の主婦から改造せねばならぬので、近來女學校邊でも餘程此方面の改良を來してゐるのは喜ぶべきである、元來一國の食糧問題と云へば食物原料の生産額、輸入額及び其分配の方法を主要な題目とするのであるが、料理法も食糧問題と輕からざる關係があるのである

■青島の正月

於青島　一社友

青島の正月は純日本式である、何しろ青島に對する政府の方針は從來甚だ不徹底で、例の專管居留地の代りに列國共同居留地設定に就て考慮中だといふ内田外相の陳述以來、彌々人心安んぜざるものがないではないが、占領此の方邦人の發展は著しいものがあつて、大正八年末の調査では青島に於ける邦人の戸數四千餘百、人口二萬といふのであるから、之れに山東鐵道沿線及び濟南に於ける邦人を合したならば

◇山東在留邦人は三萬を

超ゆるであらう、貿易の概況では最近の調査を聞かないが、大正四年に於ける埠頭繫留汽船は四百七十三隻、五年は六百三十六隻、六年には七百七十一隻、七年には一千餘隻に累進して積卸貨物總噸數より見れば、四年は三十五萬八千噸、五年は五十三萬八千噸、六年は一躍して八十二萬二千噸となり、七年には九十六萬七千噸に達した、八年は更に激增してゐることいふまでもない更に之を價格に換算すると、大正四年は輸移出入合計四千百三十六萬圓五年は七千百十七萬圓、六年は一億二千三百四十一萬圓、七年は一億二千三百萬圓といふのであるが、此貿易額は銀圓であるから

◇今日の銀相場を以てすれば

一億一千萬圓は二億圓にも當るのである、今後支那南北の紛爭治つて奥地市場も動搖しない樣になり、銀塊相場の暴騰に因る對外爲替の不利も除かれる日が來れば、輸入貿易は一段の增進を見ることを疑ひなく、還附されても此貿易的發展は努力次第で益助長し得ることゝ思ふ、殊に最近の現象として欣ばしいのは、今日の青島在留民は占領當時の如く一攫千金を夢みて渡來する徒手空拳者流ではない事で、何れも確實なる地歩の上に

◇眞摯なる發展を圖つて

居るのだから頼もしいと思ふ、大勢此くの如くであるから平常生活も日本に在ると大した變りはないので、古例慣習を尊ぶ正月といふ樣な時は勿論純然たる日本流である、軍司令部を始め各官衙、秘團、病院、兵營其他重なる商店問れも内地風の門松を樹て、日章旗を高く揚げて、追羽子や、凧も遊ばれる、百人一首のカルタ讀び聲も其處此處から洩れて來るといふのが玆二三年の慣らひである。

恭賀新年　須山教次

恭賀新年　晩市東カドバ街五〇一　大森婦人裁縫所　電話ハイ二七七六

恭賀新年　晩市東カドバ街五一三　菓子店　福本好松　電話ハイ一六六九アール

謹賀新年　晩市バウエル街三一八　日用品一切　山内善平

謹賀新年　みかど商會

謹賀新年　晩市バウエル街二三五　辻本床　辻本音藏

謹賀新年　晩市バウエル街六〇八　平田文藏

謹賀新年　晩市東カドバ街五〇〇　果物煙草　伊東廣

謹賀新年　晩市西第二街一六四二　小西商店　電話ベビュー二二二

謹賀新年　晩市バウエル街一二二半　紙店　天野松五郎

恭賀新年　晩市アレキサダー街四〇九　淺尾商店　電話ハイランド八五七

恭賀新年　晩市バウエル街二五〇　天狗　電話シーモア三五三八　加藤豊太郎

恭賀新年　晩市バウエル街三六六　サンルームス　塚本正人　電話シーモア八四六九

謹賀新年　輸出入商　望月商會　望月正治郎　晩市バウエル街三六二　電話シーモア六三六二　主任中澤義雄

謹賀新年　メイン寫眞館　晩市メイン街二〇四　電話シーモア三六一八

謹賀新年　一月元旦　貿易・仲買商・不動・動産・賣買　久原商事株式會社加奈陀代理店　インタナショナルブローカレージ　辻村心一　晩市メイン街一〇六（電話シー五〇一七）（自宅ハイ一五六〇）

謹賀新年　ホテルウオールド　高橋菊助　晩市バウエル街三九六　電話シーモア三七八八

謹賀新年　濱岸事務所　晩市バウエル街二四五　電話シーモア一六五六

謹賀新年　晩香坡市バウエル街三三八　電話シーモア二三六九　加藤靴店　加藤佐平

男女靴　漁業用靴　山林用靴

謹賀新年　一月元旦

本店　晩香坡市グランビル街六七三（電話シーモア六四一〇）

支店　晩香坡市西ハスチングス街五七（電話シーモア二三二三）

支店　晩香坡市ラングンビル街九三三（電話シーモア八七三三）

盛本商會

支店　ビクトリア市ガバーメント街一三三五（電話四七四二）

自宅　晩香坡市デグイー街一三三三（電話シー五三一五アール）

謹賀新年　White　晩香坡市バウエル街三九六　中村久次郎　電話ハイランド八八二

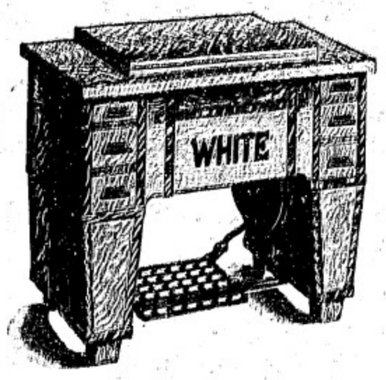

これ目出度いれ正月に坊樣孃樣の春着をれ作りになるには先づ第一に便利なホワイトミシンをれ使ひ下さい

大陸日報社

謹賀新年
晩香坡市メーン街一八七 電話シーモア二四七七
通運社
奥澤滋次郎

謹賀新年
晩香坡市パウエル街四三九 電話ハイランド一七八二オー
九州屋旅館
戸田耕作
岡部勝彌

謹賀新年
晩香坡市メーン街二二二
相星洋服店
電話シーモア三三七六

謹賀新年
晩香坡市メイン街二八七
落合商店
電話シーモア三四二三

謹賀新年
晩香坡市ランスダウン街一七四 電話フエヤモント二二八八
池田商店
池田福吉

謹賀新年
タイアー修繕
晩香坡市アレキサンダー街二〇二 電話シーモア一四五八
日本タイヤ修繕所
露木長太郎

謹賀新年
晩香坡市グランビル街九五七
東京商會
電話シーモア九二五二

謹賀新年
晩香坡市パウエル街三四七 電話シーモア一三二八
福
荒木大太郎

謹賀新年
晩香坡市パウエル街三三二 電話シーモア三〇一九
熊
熊野重吉

謹賀新年
晩香坡市パウエル街一六八
鎌田商會
電話シーモア五一二二 三八二〇

謹賀新年
晩香坡市カドバ街四七二
外川洋服店
外川猪之助

謹賀新年
晩香坡市メイン街二二四
あやめ
電話シーモア八八七一エル

謹賀新年
晩香坡市キーフアー街七一一 電話ハイランド一六五〇
アベニュー、ダイオーク
中塚幸治

謹賀新年
晩香坡市パウエル街二四六
にこく
電話シーモア二四五五

謹賀新年
和洋菓子類 各種煙草類
ビスケット、ビーア及サイダー
卸商田頭商店

謹賀新年
御婦人子供洋服專門
ふたば
宇都宮鹿之助
長戸つる
晩香坡市メイン街カドバ街角

謹賀新年
晩香坡市アレキサンダー街六六二 電話ハイランド九九
富士洗濯所
久保田源次郎
外一同

謹賀新正
晩香坡市メイン街一一六 電話シーモア四三六二アール
梅香
小田作次郎