Vol 32 No. 9246 Wednesday October 6 1937 TAIRIKU NIPPO 昭和十二年十月六日(水曜日)第九千二百四十六號

大陸日報
TAIRIKU NIPPO
(THE CONTINENTAL DAILY NEWS)
PUBLISHED BY
TAIRIKU NIPPO SHA, LTD.
213 & 215 CORDOVA ST. E.
VANCOUVER, B.C.
本紙定價(前金) 壹ヶ月六拾五仙 四弗貳拾五仙 壹ヶ年八弗貳拾五仙
發行所 株式會社 大陸日報社 社長 山崎宗次
晩香坡市ローガン街二一五 電話ダ五五三三

紙はり
パウエル街三四六 電話ツリニテー二八九エル 小林(證明書代書)
モーラー高等專門學校 矢部しげ子
富士美容院 美粧院 北野喜美江 電話シーモア八五五 自宅ハイ一〇三三X
電話ハイランド四九八一エル
電話ハイランド三三二七
電話ハイランド四九八一エル
ビーシー州公認美容師 ビューティー 田照子 電話ベビュー八七五〇アール
クランビルより半ブロック西 サンビューティー
電話ベビュー一八七五〇アール

# ルー米大統領シカゴで演說
## 平和愛好諸國民の協力求む
### 米國は戰爭に捲き込まれない覺悟だが
### 平和確保には協力を拒まず

シカゴ五日——ルーズヴェルト米大統領は五日シカゴで一般民衆を前に一場の演說を行ひ國際政局の危機を指摘し平和愛好諸國民の協力を呼び掛けた、演說要旨次の如し

「現在世界各所に國際的無政府狀態を現出するに至つたが米國は戰爭に捲き込まれない覺悟をしてゐるが平和確保に協力を拒むものではなく常に孤立や中立を以て世界的混亂の極外に安如たるを得ない、國際法義と安全保障が崩壞した無秩序の世界に於て單独に安全を期する事は出來ない、米國人は戰爭を嫌惡し平和を愛する米國人は吾人の平和探究に努力してゐるのである」(演說はル大統領)

ゐるやうだが、不完全な報道を基礎にして極東問題に就き權威ある發言は出來ないと云つてゐる

### 伊太利の態度

ローマ五日——ル大統領の演說はイタリー各紙には報道されず從つて政府筋の見解も不明だが消息通は次の如く述べてゐる

ル大統領が強調する平和愛好國なる言葉はイタリーにも當嵌まる、イタリー政府が英國との不和解決に努力してゐるのはイタリーが戰爭を欲しないよき證左である、若し地中海の情勢が國際的無政府狀態であるならば犯人はソビエット聯邦である

### 外人の啓蒙運動
### 上海へ特派使節

東京六日——外務省は目下歸朝中の伊藤前ポーランド公使を近く上海に派遣各國出先外交當局と接觸せしめ積極的に日本の公正なる態度を明確にし支那側構官憲に乘せられずやう啓蒙運動に乘り出す事となつた

# 富强國の我慾打破
## たゞ戰爭に依るのみ
### 我が外務當局大膽な聲明を發表
### ル大統領の演說をコキ卸す

東京六日——ルーズヴェルト米大統領は五日シカゴで國際平和の維持策に關する演說を行ひ重大の現狀にも言及したが、之に對して我が外務當局は六日河相情報部長を發表し

### 我が
### 國政府の方針

世界は人類の幸福に與へられたものである、平和にして勤勉なる

### 移民

を禁止してゐる事は我が大和の法則に反する、日米國民の最も遺憾とする所である

東京六日——英國々教聖公會の主教者たるカンタベリー大僧正が我が吉田大使の自重勸告を退け日本聖公派たる日本聖公會を初め我が基督教各派の熱烈な阻止運動をも押せず五日夜ロンドンのアルバート・ホールで開催されたニユウス・クロニクル紙主催の排日大會に同會者として出席した事は果然我が朝野に驚々たる非難を買ふ事に日本基督教各派間に多大の衝動を呼び起し取分け平和の建設者たるべき教會の本旨に悖り國際信義を無視したカンタベリー大僧正の態度は大英帝國々教聖公會の教義をも冒瀆する必要があり延て英國と日本聖公會とは從來不和不離の關係に在つた英國聖公會との連繫を斷乎一掃、純然たる國家主義に還元した新教義を確立すべく一四日中に東京に着て支那人にして熱心な我が力の進み得る事を堂々闡明したものである

### 眞意

を疑惑する向もあるが、同時に全國民に自重を要望して次の如く聲明した

デリケートな國際情勢に鑑み國民は飽くまで平靜を保たねばならぬ、個人にしろ團體にしろ此の際特に行動を慎重にし苟も輕率な行動に依つて困難な結果を招來せぬやう十分注意されたい

### 大阪豐台閒電報

大阪六日——大阪遞信局では北發する

### 閑院宮殿下
### 傷病兵御慰問

東京六日——閑院宮殿下は六日御附武官陸軍中將[illegible]殿下に同御附武官陸軍少將[illegible]殿下を從へ、[illegible]に[illegible]病院に行幸の勇士を御見舞遊ばされ有難き御言葉を賜つた、[illegible]殿下の御[illegible]の苦痛も忘れて感涙した、殿下には[illegible]中の[illegible]傷[illegible]殿下七百十一名の將兵に[illegible]草々せられたので一同行幸を御仁慈に感激してゐる

### 濠洲首相が
### 排日論者戒む
#### 國民自重せよ

ブリスベン五日——ライオンズ濠洲首相は五日支那側つゞいて[illegible]に於ては[illegible]政府筋では大統領の演說は[illegible]主として極東情勢を對象として

### ドイツの見解

ベルリン五日——五日シカゴに於けるル大統領の演說は[illegible]

# 日本聖公會
## 英國と絶緣せん
### 大僧正の妄動に激昂

東京六日——英國々教聖公會の主教者たるカンタベリー大僧正が我が吉田大使の自重勸告を退け日本聖公派たる日本聖公會を初め我が基督教各派の熱烈な阻止運動をも押せず五日夜ロンドンのアルバート・ホールで開催されたニユウス・クロニクル紙主催の排日大會に同會者として出席した事は果然我が朝野に驚々たる非難を買ふ事に日本基督教各派間に多大の衝動を呼び起し取分け平和の建設者たるべき教會の本旨に悖り國際信義を無視したカンタベリー大僧正の態度は大英帝國々教聖公會の教義をも冒瀆する必要があり延て英國と日本聖公會とは從來不和不離の關係に在つた英國聖公會との連繫を斷乎一掃、純然たる國家主義に還元した新教義を確立すべく一四日中に東京に着て支那人にして熱心な我が力の進み得る事を堂々闡明したものである

### 濠洲首相が
### 排日論者戒む
#### 國民自重せよ

ブリスベン五日——ライオンズ濠洲首相は五日支那側つゞいて[illegible]に於ては[illegible]政府筋では大統領の演說は[illegible]主として極東情勢を對象として

# 鞍山の昭和製鋼所
## 銑鐵の大增產計畫
### 內地から從業員四千名募集

東京六日——躍進を續けてゐる滿洲鞍山の昭和製鋼所では第三、第四次增產計畫として百九十萬噸銑鐵ルツペ(鐵粒)を生產する事になり內地から約四千名の從業員を求むと云ふ、求職戰線を混亂させる大量求人運動を起し秋の就職戰線は愈々高潮の一線を驀進してゐる

# 支那が團匪賠償金
## 支拂ひを停止
### 日本側で嚴重抗議か

上海五日——軍事費の臨時に國民政府の財政檢度に窮迫を告げてゐる折柄國民政府は我が國に對する團匪賠償金支拂を九月分より停止し事變終了まで之を當座預金として銀行に供託する事に決定した旨五日我方に通告して來た、右賠償金の本年の分殘額は尙約十三萬磅あり來る宣戰の布告も行はれない今日その支拂を停止することは國際信義を無視した暴擧であるから我方では支那側の斯の如き一方的決定は斷じて默視し得ずとなし嚴重抗議を發する方針である

### 佛への民間使節

東京六日——朝日新聞論說委員町田梓櫻氏は今回國民使節として渡佛するに決定、二十六日出

### ◇…大陸風景

無言の行を續けたル大統領アメリカ式馬脚を突出し行のつらさを告白す

……▽……

平和愛好の題目曇獨り米國のみならんや、吾人の興味は米國のイニシアチブに在る

……▽……

さりながら侵略國とは何國か明瞭にしない所に樂觀的イニシアチブを豫想し得る

……▽……

カンタベリー大僧正遂に對日經濟制裁斷行の決議を讀む、神は遂に見捨てられたり

……▽……

然るに英政府此の決議に邊遞すると云ふ、此處では神は存在するか

# 紐育タイムス所論に
## 河相情報部長が反駁
### 大新聞の態度でない

東京六日——外務省河相情報部長は去る一日支那事變に處する公明なる態度を闡明したに對し紐育タイムスは四日紙上で反駁的論評をなし所かも事實に基かざる空虛の言明をなせるが如き印象を與へんとしてゐるので其の誤解を一掃し併せて我が眞意を徹底せしむべく六日重ねて左の聲明を發表した

◇

外務省河相情報部事變勃發以來の經過を冷靜に判斷するものは支那側の計畫的挑戰行爲である事を疑ふものはあるまい、第一に上海に於ける日支衝突當初の日支兵力を比較して見るがよい、支那軍は數萬に達し日本陸戰隊は三千を出でない、こんな寡兵で計畫的に攻擊する馬鹿が何處に居るだらう、當時支那軍の攻擊が成功したなら上海在留日本人は全滅し再び殘忍極まる通州事件の二の舞が演ぜられたであらう、この歷然たる事實に對し世界の輿論は何故に正當なる判斷をなさないのだ、支那側の惡宣傳に乘せられ殊更に日本の行動に疑惑の目を向けるのは認識不足も�chだしい

正確なる事實を報道し冷靜にして公正なる判斷を下す事が大新聞の生命であり義務ではないかと思ふ、ニユヨーク・タイムスの今日の論評は其の遺憾である旨

PENNIES PRODUCE POUNDS
御家庭用
◎貯金箱 セービングバンク
塵もつもれば山となります
小錢をむだにせず貯めますと知らず〳〵いつのまにか大きな金高となります
一弗御預けになればどなたにでもお貸し致します
晩香坡市バウエル街三九八
日本商會社
電話ダグラス四〇〇
JAPAN AND CANADA TRUST SAVINGS CO.
P. O. Drawer 130 398 Powell Street
Vancouver, B. C.

日本郵船 C.P.R. アメリカンライン 日本行船切符
C. P. Express Money Order
販賣代理店
横濱正金銀行預金取扱
送金無手數料
和洋食料雜貨精米
新西院市 西口商店
電話 壹壹六壹—一八八五 住宅九〇九X

Monarch Life Assurance Co.
一、非常の場合家族を救援
一、壯年時に事業の援助
一、子弟の教育完成
一、老後のハツピーライフ
當社を御利用下さい
モナーク生命保險會社
支社 晩香坡市ローガンビルディング內八〇一—九
日本人部代理 後藤金平
電話 事務所 シーモア四七四一 自宅ハイランド七七〇ワイ

SUN LIFE OF CANADA
朝起キヤ 何時ト見ハネド 積ム黃金
加奈陀サン生命保險會社
青年の方は 僅か一日七仙の節約で 廿才前後の方は 年一回掛の 廿弗內外で 壹千弗の 貯蓄保險 が得られます
中年の方は 安い掛金で 御希望の方は 廿五年掛の 養老貯蓄保險に 又 終身保險に
老年の方は 掛金が割安で 七十五才も乃至 八十才滿期の 保險に 加入出來ます
300 E. Cordova St., Vancouver,
電話ダグラス五五九九 及 四六九七R
塵リモ 積モレバ 由トナル
加奈陀サンの保險を見よ 英斷
中野保險

THE ROYAL BANK OF CANADA
East End Branch
Vancouver, B.C.
▲預金 總ての銀行取引は當ローヤル銀行と御決め下さる樣御願ひいたします 當行では皆樣に充分御滿足をお與へする事が出來る と確信してをります
▲送金 多數の日本內地銀行と取引して居る當行では日本送金申込の事は既に皆樣の御承知の事と存じます 當行では日本人事務員を雇用して居りますから日本人の取引には非常に便宜で殊に東方に在住なさる方では邦文の手紙で諸用を達する事が出來ます
▽▽總資產 七億弗
▽▽資金及積立金 七千一百萬弗
ローヤル銀行 メーン街及びスチング街角

The Yokohama Specie Bank
822 3rd Ave., Seattle
Elli. 3575 P.O. Box 1917
○郵便送金は無手數料にて日本內地、滿鮮、其他へ迅速且つ確實に送金いたします
○普通送金は送金手形或は電信爲替世界各地向取組
○期貨定期爲替手形は利息、六ヶ月以上年三分三厘
○期貨定期預金は利息、六ヶ月以上年三分三厘
○期貨定期預金は一箇月以上一ヶ年迄 利息は弊店御取次の日より附けます
◎資本金 壹億
◎積立金 壹億參千四百四拾万圓
横濱正金銀行 シアトル支店

THE SUMITOMO BANK OF SEATTLE
802 3rd Ave., Seattle, Wash.
日本向送金手形、郵便送金は左記のローヤル銀行支店にて御取次致します
晩香坡イーストエンド、ステブストン、ニユウエストミンスター、マーポール、ラドナー、カムバランド、ビクトリア等
米金預金
日本向定期爲替手形
六箇月以上年二分三厘
弗定期預金 弗特別定期(十年書替不要)年二分三厘
弗貯蓄預金 弗月掛貯金 小切手期定 年二分 無利息
シアトル住友銀行

貯蓄
預金者に生命保險を附し貯金に年四分五厘の配當を保證する他に類のない貯蓄預金を御勸めします
晩市シーモア街五二五電話シー六一八八
日本人部ヨークシャー貯蓄貸附組合
總代理 ヨークシャー建物內一一六號室松岡義作 電話ツリニテー八一七 鈴木恭己

# 日本とソ聯は如何に戰ふか（五）

日本の動員が明瞭に伝つて限られるに對してロシアには又その動員を決定する御限度がある。一日非常の場合、ソヴエット・ロシアが其の軍備のもとに集め得る最大兵力は約六百萬人といはれてゐる。しかし先づ無理の少い動員可能數は俥かに七十萬といふ所だ。しかし是に戰闘能力を發揮せしめるためには軍需品、食糧などもこれ戰場へ、輸送せねばならない。即ち兵站線、一本の鐵道に依つて戰場へ運ばねばならぬ。ロシアの兵力を決定するものは西に此の輸送力はある。それは此の輸送力は大戰争の故にある。

◇

しかしまた現在の戰争では其器が當時より三、四倍も必要となつてゐる。それだけ輸送力を增加しなければならない。これは當時一切を輸入して私はソヴエットの極東戰場へ送り得る兵力は先づ四十萬人と論じたい。ところが此の假定的論に矛盾するのだ。それはもしソ軍が矛盾するのだ。それは同時に直に一つの疑問を生ずる。即ち直に一つの疑問を生ずる。それは極東方面へ送り得る兵力は何に極東方面へ送り得るか。故にこれをウラヂオ港の守備隊と陸軍をしめて一箇の滿洲國へ攻め入らざるといふ事である。

◇

オイカル湖畔でソヴエットの主部隊の間に生じた列車の破壊力、兵力は既に明瞭なる例である。一九〇四年一九〇五年の日露戰爭當時シベリア鐵道は一年間に約二十萬人の兵士を輸送した。時ロシアは極東に十萬人を挫しても足らなかつた。故に戰爭の初期攻撃戰では合計クロパトキン將軍は二十萬の兵を率ゐてゐたのである。しかし當時シベリア鐵道は單線であつたが現在では既に複線となつてゐるから、先づ四倍の輸送力は持つてゐる。また極東ロシアの人口は當時に比べ遙に多くなつてゐる。此の兵力の輸送は一年間に約二十萬人の兵士を輸送した。

◇

戰爭の最初では日本軍よりソヴエット軍の方が遙に輸送能力が多いのである。何故直に日本軍へ攻撃のポイントを向けなかつたのか。理由は地圖が明瞭に示す通りロシアが動員兵全部を極東の最前線まで送つて了ふまで戰はねばならぬ事になる。即ちソ軍として此の山脈を絶好の防禦として日本軍が戰ふ前に決めてゐたのに全く逆の戰略上の事になるからである。

◇

即ちソ軍は最初から後退戰法を前提とする。攻撃準備の為に部分的攻撃を加へる事は出来ない。ところが日本軍は最初から攻撃を加へる事は出来ない。ところが日本軍は最初から攻撃を加へる事は出来ない。ところが日本軍は最初から

# 敵地に死闘十九日
# あゝ壯絶奇蹟の生還
## 四勇士・血涙の手記

前後十九日夜欲さ手負日寺敵軍の重囲の中に身動きもできない重傷の四名が互に呼び合つて一團となり三挺のピストルに依つて軍の金櫃を死守し十九日に生還したといふ奇蹟の四勇士――和知部隊の北支上等兵（大阪）（三）＝福知部隊の北支上等兵（大阪）（三）＝福知部隊の北支上等兵（大阪）（三）＝福

# 外電の大デマを根道領事が一蹴す

## 昨夜キワニス倶樂部で演說 支那事變眞相披瀝

昨夜キワニス倶樂部で演說した根道領事は昨夜演壇に立ち、殊に左の點を強調した

一、日本は決して侵略的戰爭をしてゐるのでは無い

二、宣戰布告をなさないのは戰爭確認の責任を回避する爲めでは無い

三、日本は軍事的防衛上の部分的戰爭をしてゐるに過ぎない

四、日本は防衛上の船舶を他國に譲渡したことは無い

五、日本は不法支那の侵略行爲に對し自己防衛の必要及び防衛上の必要上止むを得ずしてゐるに過ぎない

六、日本は支那に宣戰する意思は毫もない

七、宣戰布告は軍事施設破壞のみを目的とする

八、支那海には海賊が多い、海軍は武裝せる海賊ジャンクのみに對しては手段を執つてゐる

後で出席者からの質問に答へ好感を與へた

## 竹友會の音樂と舞踊

### プログラム

（一）本曲、（二）舞踊、（三）舞踊の順序で竹友會の「新作舞踊の夕べ」は來る十日夜七時半から日本人ホールで開催される筈で當夜のプログラムは左の如く其内容の充實は從來の比でない

代礎相面（三）童曲、春の風、お山の細道（四）新鶴見節（五）舞踊、黑髮（六）秋の宵の饗（七）童曲、赤い鳥小鳥、珠と鈴（八）秋曲、寒月（九）春の宵（十）金剛石（十一）舞踊、幾梅の賦（十二）光輝（十三）六段の調

### 出演する人

（長唄）——藤山雅山、日司雅英、佐野雅晃、梅津雅昨、佐賀雅堂、湊田雅峰、西尾田雅泉

（箏）——藤山雅都、山下好子、外海とみ、藤山雅子、友次春美、半田ホープ、石千枝子、濱上源子、鈴本錄子、野田崎、山下晴枝、柴田富美枝、林藤枝、氏原春枝、宮内幸子

（舞踊）——外海とみ、吉川幸枝、宇野光子、切田定子、三浦琴子

# 芝栗り揚げの日本人に同情

## 宣教師の美談

東京六日——山東省北部芝罘の日本領事は芝罘の日本人に對し日本官憲が今回の事變で內地へ引揚げる事になつた際排日の爲め日本人の兩替が出來ず困つてゐた所を同地の一フランス人宣教師の好意で救はれたといふ國際美談が六日滿洲省に公電を以て報告され省內を感激させてゐる、それは去る八月末芝罘日本領事館員家族一同以下局員が愈引揚げと決つた時排日騷ぎで同地の銀行は日本側と支那銀との兩替を停止してしまつた爲め解雇外人にやる退職手當や商店支拂等が不可能となり困つてゐる所へ同地で天主教堂を經營し傳道してゐるいろ便宜を圖つてくれてゐたフランス人宣教師が此の窮狀を知つて銀五百元を融通してくれたので漸く未拂分を返濟出來た而も無利息無期限無條件といふ

# 教會で反戰論

## 城森弘氏が取調べらる

先日晩香坡にも來たことのある元明大學師城森弘氏が反戰論をやつたと云ふ廉で東京で取調べられてゐる

◇

東京だより——海軍視察團では九月八日元明大學師城森弘氏（ほん）を兩國署に留置、陸軍刑法第一九九條の嫌疑で取調べを行つてゐる

同氏が七月中旬ハワイに滯在中同地の邦字新聞『ハワイ商業』（二週に一回發行）の八月十二日付に城森康弘のペンネームで寄稿した『軍國主義者達を戒む』なる論文が忌諱にふれたもので

キリスト教的人道主義の立場から戰爭反對並に日支事變の日本軍部の立場を誹謗、わが國策を解せぬ流言蜚語が內容をなして居り、ハワイ在留邦人の憤慨した投書によつて檢擧となつたものである、本年六月初旬米國からの歸途ハワイに滯在したが、時恰も日支事變が勃發したので日章抱持してゐる主義から歪曲した見解を發表したものであるなほ歸朝後も教會で反戰思想を宣傳した疑ひから教會に集まる廿數名の信徒についても調査を行つてゐる

# フレザー河鮭漁の再開

## 明日から

去る廿五日から閉漁中のフレザー河鮭漁は明日正午から再解漁される旨昨日マザウエル漁業長官から發表された、使用の網は六吋半以上の事

# 北支に於ける白系露人活躍

## 共產反對運動

天津六日——天津在住の白系露人は事變前は支那側の强壓に依つて集合結社を阻止され其の勢力は微々たるものであつたが最近急速に勢力を擡頭し平津に於ける反共組織活動を强化すべく先づ大同風結の方向に向つてゐる、其の第一歩としては極東ロシア會館を設立すること、なり愈十月十日天津特別第一區に於いて極東ロシア會館の開館記念式を擧行する事となつた、參加團は次の通りである

極東軍人同盟、コサック同盟、スカウト同盟、ロシア・スポーツマン協會、ロシア青年同盟、チタ士官學校同窓會、ロシア婦人同盟

## 電話料の引下

晩香坡市の新電話料は一率に十仙引下げて一ヶ月二弗五十仙と決定、十一月一日から實施

# 青棟の下にて

## より

逆つた意味に於て日ごつた事であろう。今後年々邦人の大學入學生も增加する事であり、こうした問題も再び起るかも知れない。

◇

一般邦人弾圧の場合も同じであるが、要するに日本人が、彼等白人間に十分認識されてゐないが大きな原因の一つである。

◇

同じ日本人同志でも、お互ひに十分の理解がないと、とかく物事に角が立ち易いのである。一心同体といはれる夫婦間の愛情にしても、理解の上になつた愛でなかつたら、眞物とは言はれないのである。況してや異人種間の和合は、相互十分なる認識理解の上でなかつたら、絶對にあり得ないであろう。更に國家間の親交、延いては世界の平和の如きは、各國家間に個人の場合と同樣な理解と同情、即ち自他共榮の精神がなかつたら、幾つの國際條約を締結して見ても、無用の長物たるは論を俟たない。

◇

現在異人種間にしても、また各國家間に於ても、實情は自他共榮の精神からは、遠ざかつたものがある。神を說くべき人が、日本は何故に支那と戰はなければならないかをさへ知らずして、只結果をのみ見て、惡口に等しき言辭を弄するが如き自國の强慾、橫暴は棚に上げて平和を說く國家々、世界は餘りに利己的である。日本の軍國主義を攻擊する國は、日本は何が故に軍國化するかを十分考慮する必要がある。

◇

話は橫道にそれたが、日本が今後日本及び日本人の眞の叫びを世界の人々に聞かす必要があるが如く、我々在加同胞も我々の眞の叫びをカナダ人に徹底さす必要があるのだ。在加同胞、特に第二世の人々は、あらゆる機會を捉へて『日本人第二世』の眞の姿と眞の叫びをカナダ人に、認識徹底せしむべく努力しなければならない。

# 上海の日本人街

## ——明るくなる

上海九月廿三日發通信——三方敵軍に包圍されてゐた日本人居留民は、時たま敵機の夜襲をうけるといい、東部方面は全くわが軍によつて確保されたのでなんとなく日本人街はパッと明るくなつた

◇

昨日は支那事變の發端から現在に至る經過を約一時間に亘り外電の出鱈目を指摘したのは頗る爽快であつた

◇

支那がツツの剛岡で、なんなくこわれて以來、敵軍の足許から、良樂に生色の漲つて來たこの現狀は否めない、せう、支那軍の過ぎた後に、掠奪に對する怨嗟わり、日本の根ざすところ、驚異わり數分有よ、もつて如何ゾ左すいと思つてゐた鐵壁が眼を切つて、某にドッとあふれ出し、さあ、街はこのため相當の「混亂」を呈してゐる、まづ左んといつても、特筆すべきは甘蔗の渴望してゐたしるこが二、三日前から、ぽちぽち街に出はじめたことだ、一ぱい十五錢、二十錢が相場、甘蔗、午後に至ると刻を左して砂糖を惜ひよる蟻の風景に似たところがある、日本人街は朝六時から夜八時まで開店、夜十時からは外出禁止だ

◇

さて寫眞說明（上）上海共同租界東部日以東の在住外人も荷物搬出を許されて外人婦人連個かゝで（中）カフエーも御覽の通り開業しました（下右）日本料理「すきやき」にも活氣が打てゝ（下左）商店街も復活、牛乳、コーヒー店も甦りました

道船及參綿
日發デーゼルエンヂン總代理
御理
●ピアノ教授
經驗は豐富　教授は親切
アレキサンダー街五八　電話ハイランド二五九八
松岡久枝
●御結婚式
及髮飾
無料
日本振袖
長髮短髮
オイルパーマネントウエーヴ
マギール街三二五　電話ツリニチー九六八アートエキス
高橋貴志子



DOMINION LIFE
ASSURANCE CO.
新時代には新時代に相應しい保險
生命保險には……本社獨持のペンション附保險
貯蓄及び老後のため……ペンションボンド
子女教育のため……教育保險
新婚の方々には……夫婦保險
ドミニオン生命保險會社へ
晩市マリーンビルデング第十八階
大内雄
電話シーモア九三七〇
バイランド三七七五X



お目出度き結婚式の清楚な
花嫁の衣裳は
是非ヤマトよりお求め下さい
特に日本人の方には大勉强いたします
ヤマト商會
グランビル街四六〇　電話シーモア八八三三



同胞の皆樣に
御滿足行く樣サービスする爲めに
特に
岡村美惠子孃
を雇入れて居ります



日本行各汽船切符販賣
日本郵船、シービーアール、アメリカンライン
▲再渡航證明、移民官手續、妻子及使用人呼寄手續
▲出生、死亡　婚姻等屆書、加奈陀政府出生屆手續
▲歸化證にて當國旅券下附及妻子呼寄手續、其他一般代理
晩香坡市パウエル街二三五
中山義一事務所
電話ドグラス三九四
住宅ハイ二二〇七アール



Manufacturers Life
御子樣の貯蓄心涵養のため
御嬢樣の結婚費用意のため
他日事業の資金に當てるため
來るべき老境の準備のため
御家族の生活安定保證のため
世界卅二ケ國に支店を有し最も堅實なる當會社に加入なさる事を御勸め致します
マニュファクチャラース生命保險
晩市アレキサンダー街三〇二　電話ダグ二八三
信夫保險事務所
ステヴストン　平山一郎
ウッドフアイバー　織田實



大勉强
晩香坡市パウエル街二六八
杉山天丈合
舊天野運送
電話ダグラス三〇五九



◇毛髮生育促進最新劑……必ず命中いたします
▣ミクロゲン（外用）二、五〇
無毛症若禿薄毛扱毛白赤毛脱物禿カモヂ禿ツケ症等
▣綜合營養ビノス（大小人用內服）三、五〇
常體虛弱肥厚性鼻炎（はなつまり）慢性鼻炎、鼻カタル
◎フルチ錠　三、〇〇　救心　五、〇〇
二、〇〇　三、五〇　五、〇〇
△寫眞機フィルム
△現像燒付引伸し
△リタマン万年筆
△文房具小間物類
文化商會



茶類
◇玉露の各種（一斤鑵入、半斤鑵入）
◇銘茶（一斤鑵入、半斤鑵入）
◇正喜撰（一斤袋入）
◇中茶（同）
◇番茶（同）
◇コンブ茶（半斤鑵）
◇麥茶（斤賣）
香村商店
パウエル街二六九　電話ドグラス九二

# 久し振りに南京空爆
# 上海の我軍全線猛撃

## 堅固な敵陣地に對し
## 上海戰線の我軍けふも猛撃
### 朝に一村、夕に二村の進み方

上海六日――（細家行方面の戰況）細家行方面の戰況は破後西方へ向ひ攻撃前進中の我が〇〇部隊左翼方面に於いては六日拂曉一斉砲撃の火蓋を切つた、わが第〇部隊及び砲兵隊は之に協力地軸も砕け散かりの猛烈な攻撃を敢行、頑強なる敵陣地に對し一挙に前進又前進、見ずも此の壮烈攻撃を続けてゐる、前回の敵は五個師より成る大混成部隊らしく部落といふ部落は悉く固なるトーチカ式陣地を構築、そしてその間は網の目の如く交通壕を以て連絡、敵線に面する頑強なるものである

## 一昼夜の激戰
### 嘉定へ一歩又一歩

上海六日――（羅店鎮方面の戰況）羅店鎮西南方部落の陣地に陣を敷く敵に對し五日朝来攻撃を開始した我が部隊は一昼夜の激戰の後六日午前七時半北方を奪取しクリーク敵前渡河して宝山に迫り忽ち其を攻略、この上西に隣接する村落を、蕩家宅に後退して抵抗を続ける敵を追撃中上海戰線より軍報潮都米日午後六時發表

## 敵弾で邦人十名死傷

上海六日――（上海北市街戰）上海北市街戰に於て本日午前の一弾が市内邦人街に落下住宅民一名即死、九名負傷した、邦人街は半壊である

## 珍らし！敵機來襲
### 北支で本日空中戰

保定六日――珍らしくも保定へ敵機が來襲したので我空軍は直ちに追つ掛つたが六日午前十時十分頃又復敵の偵察機を見しこの二機保定上空に飛來、わが〇〇部隊の空射と共に河日部隊

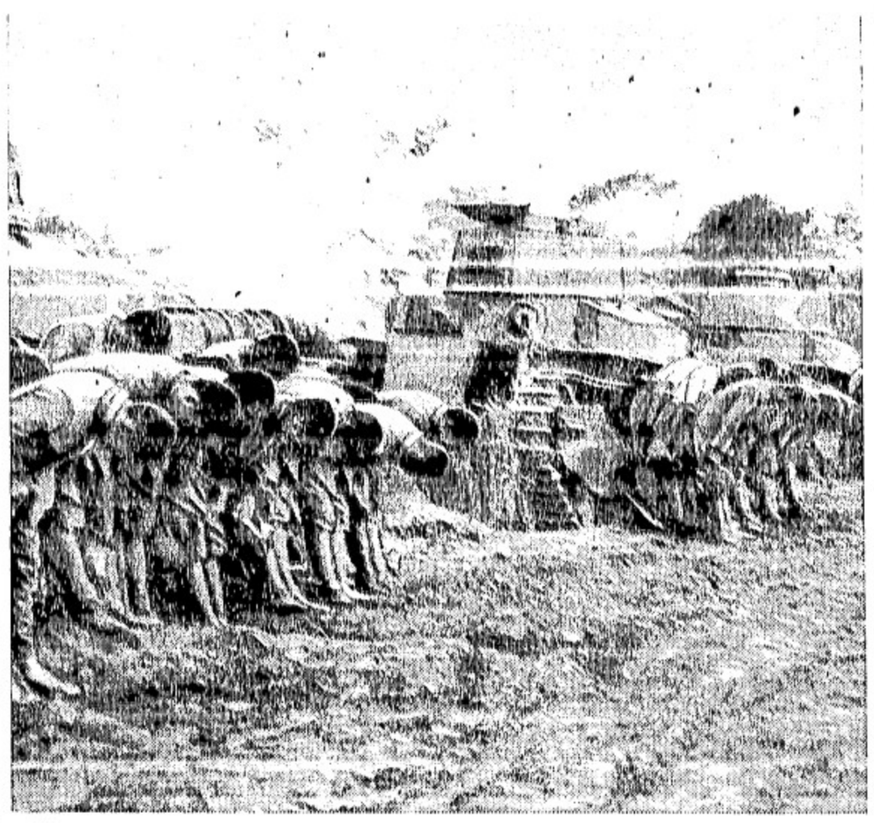

特局畫報――（上）支那へ出動する前に江東橋を進撃中の我が戰車隊
（下）上海工軍路筋の風江東橋を進撃中の我が戰車

## 徳州の殘敵全く掃蕩

天津六日――徳州城に入城した我が部隊は五日午後一時城内西北角にへばりついて抵抗しつゝあつた最後の殘敵を完全に掃滅し終つた、わが部隊將兵は濁流渦まく黄河を彼方に意氣軒昂たるものがある

## 生きて居た
## 宣教師三十餘名
### 日本陸軍機が發見

天津六日――過般我が軍によつて占領された獄縣（九月廿九日占領）北支平漢鐵道と津浦鐵道の中間）には從來世數英米佛等の外人宣教師が在住してゐるが、此方面に於ける戰闘があつてからは天津在住の外人宣教師との間に聯絡が絶えたため其の安否を氣遣はれ度々日本軍司令部に情報を問ひ合せて來て居た所本日我軍飛行機によつて捜査の結果、獄縣方面に在つて避難してゐた等三十數名の宣教師を發見、天津と聯絡を執ることが出來た、此の日本軍の獄身的行爲に對して避難の宣教師は勿論天津在住の外人宣教師間から軍當局に深甚の感謝を表して來た

## 我が海軍機
## 南京市を爆撃
### 敵機廿餘機撃破

上海六日――（第三艦隊報道班午後五時半發表）
（一）高橋定男大尉の指揮する我が海軍航空隊は本日午前十一時半南京を空襲し同上空に於て敵カーチス・ホーク戰闘機三機を撃墜、更に同所にありし敵機七機を爆破せり、我に損害なし
（二）六日午後四時、中野少佐、池田中尉指揮の海軍航空隊〇機は再び南京を衝いて南京上空に飛び大校場飛行場に徹底的爆撃を加へ地上待機中のカーチス・ホーク三機、ボーイング二機を爆破、更に應戰し來つた敵七機と壯烈な空中戰を演じ之を全部撃墜、我が方には何等の損傷もなく悠々歸還せり

## 修理中の鐵道を爆撃

香港六日――我が海軍航空隊の爲め先日爆撃破壊された支那軍の軍用幹線たる粵漢鐵道（廣東と漢口間の鐵道）の修復に支那鐵路當局は必死の努力をなしつゝあるが五日朝六時我が海軍機〇機は突如樂昌に現れ再度爆撃をなし軍用鐵道線路に多大の損害を與へて歸還した
今朝八時半我が海軍機〇〇壓は廣東西方上空を掠めて北上し敵の軍用幹線たる粵漢線大爆撃を敢行した、韶關以南の修理された鐵路に再度爆弾を降らせ徹底的破壊が行はれたものと見られる

## 南京市の異風景
## 地下室貸します
### 人口は僅か三十万

南京から最近上海に來た某外人の語る所に依れば日本航空隊の大編隊に依る數十回に亘る空襲に南京市民は全く震へ上り百萬の人口は忽ち三十萬に減少し然も原始時代の穴居生活に立ち還つてゐる、南京には貸家地下室といふ珍妙な地下室貸業が現れ市内には無數の地下室が掘られてゐる、最初の頃は國民政府の役人や市民の狼狽は言語に絶するものがあつた
敵機空襲のサイレンが鳴ると一人殘らず地下室にもぐり込むので地上は忽ち廢墟となり地下室は超滿員の有樣だ、南京の新聞に軍政部各機關役人のバッジ紛失廣告が無數に出て居る役人達が空襲に仰天して紛失したのであらうが番號入りのバッジを紛失すると罰金を課せられるので役人達は蒼くなつてゐる譯でこれだけでも其の狼狽が窺はれる

## 味方と敵兵が
## 問答の上で突撃
### 間抜けな支那兵隊

戰線にもユーモアはある、食なく水なく强行軍に、猛追撃にしかも激しい戰ひの間にもユーモアの花は咲く、一身を國に捧げた靈忠の勇士たちは、内地では想像も及ばぬ辛苦の戰ひを続けながら僅かながらこの挿話に緊張し切つた神經を和げる――戸川部隊は潰走する敵兵を急追して平綏線陽高の東方楊家屯に夜襲した、その時小林部隊にガラガラと車を引いた支那人がやつて來た、歩哨が『誰呼誰か』と叫ぶと『支那人』で、彈藥の補給を受けに來ました』といふ、この隊には支那語を解する兵が多いので友軍の苦力と思ひ其のまゝ待たせて小林大尉の許へ報告し『どうしませう』と指示を仰いだ、途端に同大尉は『おい、しつかりしろ、敵兵じゃ、引括れ』と怒鳴りつけた、その敵兵も至つて呑氣、日本軍なぞゝは夢にも思はず支那の中央軍と思つてやつて來たもので其儘俘虜となる

## 日支戰闘ニウス
### 外電から拾ふ

上海――上海戰線では本日支那軍が滿襲して日本軍を半哩ばかり後退せしめたと外電報す、到る所で日本兵が突撃し支那兵と白兵戰を演じ戰爭五分々々の後日本軍は後退したと云つてゐる

◇

夫れは夫れでも惡くないとして激戰で日本兵五十名捕はるはエービー通信の大ヨタ、英字紙は見出しが大きく、日本軍後退のニウスは見出しが大きく、日本軍前進の場合は見出しが鬼角小さいのはドウした事か

◇

蔣介石の妻君が外人記者を呼び盛んに響應するだがあつて現れる外電ニウスもテキ面だ

◇

宋美齢と言へば彼女は日本の有ること無い事の惡口を書きまくつて世界の新聞にバラ撒いてゐる、當地の一英字紙にも毎日毎日反日的な記事を續載してゐる

◇

今日の國際聯盟會議では日本に對し戰闘を續けるなら國際的に手段を執るかも知れぬといふ警告決議を採擇、シヤムとポーランドは投票に不參加殘る五十ケ國はかりが日本引つ込めの決議に贊成したわけで、反對國の投票が一つもないので滿場一致に違ひはないと云つてゐる、支那側は支持し日本に對し平和的に九ケ國解決法をとれと云ふのである

◇

ロンドン――昨夜のロンドンに於ける英國民大會でカンタベリー大僧正は日本を散々攻撃し日本の飛行機が支那非戰闘員を殺したのは許すべからざると爲した、英國教會では同大僧正の大會司會中止を要請したが坊さん却々きかず強引に押切つたもの

## 世界野球戰
### ヤンキ勝つ

本日午後ニウヨークで擧行された本年度世界野球戰第一回戰はヤンキーの巨砲よく巨人軍の防禦を突破し巨人軍のピカ一投手ハッベルも呆然たるものがあつた、巨人軍先攻で兩軍第四回まで無得點、五回に入るや巨人軍一點を先取し愈波瀾を期待されたが果して六回ヤンキースはヒットに次ぐヒットで一挙七點を奪ひ八回には本塁打を加へ八對一でヤンキース勝ち

巨人軍　00001000○＝一
ヤンキー　00000501×＝八
巨人軍安打六　失策一
ヤンキ安打七　失策〇


久岡、文治　晩市ブリーガヤ街一九六九　電話ツリニチ四七〇二

レキサンダー街三六二　電話　ダグラス　七二三

ATCM　仲靜枝　晩市メーン街一九一　電話ツリニチ五九〇エル

東（ステング街靈武　電話フエアモント三六三）　渡邊糸子　吉原登代

ビーシー州公認　渡邊琴子　電話シーモア八〇〇六

38年式最新無熱　パーマネントウエーブ

日本行船客切符取扱店　晩市パウエル街二四三　電話シーモア三四四七

Singer Sewing Machine Co.
393 Powell St.　Shop Phone Sey. 1931L

法律事務所　エツチ・ヤング　ドミニオン・バンク。建物内一〇一九號室　電話シーモア二七八七（日本語を話します）

シンガーミシン　最古の經驗ある代理人から求めれば即座に修繕其他御便利の事があひ皆樣の御便利を致します　電話ハイ五九七八アール　フランクリン街一七六六　柳澤九一

モーターミシンに經驗ある裁縫婦人十名至急に求む仕事は年中あります　メードウエル裁縫工場　東ヘスティング街三六九　電話ドグラス五〇七七

求　經驗ある裁縫婦人六名及子守兼裁縫見習一名入用　電話ツリニチ一三二六新小田

求　上流家庭働き娘至急入用　電話ダグ二九六二エキス

求　廿歳前後の青年入用　ベビユー一七〇四　電話雄松

賣　四室の住宅土地五ロット附　電話シーモア二〇〇五ホー照會

賣　タバコ菓子アイスクリーム　グロサリ雜誌店持主十一ケ年繼續良場所メーン街三一四九

▲松竹雜貨店では周知の通り自本人向特製の洋服を取扱つて人氣を得てゐるが更に同店では特別に寸法を計つて仕立てる洋服の注文をも受けて好評を博してゐる

◇營業案内◇

本社は日本人各位の御便利の爲め各種ミシンをパウエル街シツプに取揃へて居ります

新ミシン取換へ並古ミシンの求めに應じます　是非當店に御用命下さい　附屬品一切も取そろへてあります　マネジヤー　鶴田牧藏　パウエル街三九三　電話シーモア一九三一エル　自宅ツリニチ九七一エル

結婚の寫眞には特に優雅にして溫潤を有する高級アセナ紙を使用

日本の御土産には親、親戚、遠の肖像を御勸めす、集合、古寫眞からでも拔取り立派に仕上げます　東（ステングス街一二二（ローヤル座から數軒下）　村上寫眞館　エンプレス・スタヂオ　電話シー七七四五　自宅フエア三六二七エル

◎今回日本人タキシー業者は全部（メーター）に依つて料金を申受ける事に致しました

晩市日本人タキシ　名畑タキシー　ハイランド七六五

オーケータキシー　西第二街一六七七　電話ベエビユ八一三三エル

シヨワタキシー　シーモア二八八七　パウエル街二六一

高田タキシー　電話ドグラス八三六　シーモア三七五七

ヤマタキシー　電話シー一四一四　1415

我運送合　電話ダグ四七八八アール

結婚及葬式用花類　中村花屋　パウエル街二七〇　電話シー五九三五

○土地家屋、ルーミングハウス　○各種商店アレス屋等見込ある場所に安價で賣物等出あり　○火災自動車盜難保險　晩市パウエル街參四　代理業認公　奥村事務所　電話シー二八五四　住宅シー三〇六三アール

運轉手入用　ヤマタキシ

自宅　電話變更　ハイランド一五四八　公認　宮崎醫院　事務所東ヘスティングス街一九三　電話シーモア六一六八

結婚　パウエル街三三八　運送業　電話シー三五二八

日本の御土産には親、親戚、遠の肖像を御勸めす、集合、古寫眞からでも拔取り立派に仕上げます　東（ステングス街一二二（ローヤル座から數軒下）　村上寫眞館　エンプレス・スタヂオ　電話シー七七四五　自宅フエア三六二七エル

花　花東花輪　一切の御用は是非當店へ　晩市西第四街二三五六（キチラノ圖書館前）　金魚　御小賣　イーノー花屋　佐々木菊三郎　電話ベーエル七八八一

新小説

# 時代の霧

竹田敏彦

（125）

△鍵（三）

春雪は奇怪な春雪に、思はず怪訝の眼を瞠つたが、欣子は傍から

「どうぞずの、私はこんなことをもらうかと思つて、この御用月に、承諾の署名を御願ひ致しましたのよ……」

さう言へば月は今年の一月十一日で、筆蹟は全部欣子の筆者と女学校にゐたが、同級は勿論、署名の蹟も父の筆蹟らしく見える。

「これだけの證據があれば、我方わりさせんですね」

若しや偽筆でもと、署名の蹟を眺めた春雪の前で、嘲笑するやうな松雪の聲がして

「もう、いゝでせう……」

春雪は欣子の手になぎめられた。

「そこで御相談です……」

松雪が再び

「次は御機嫌の御決心ですが、これで已三雄君は立派に、當家の推定相續人と決定した訳で、自然わたくしも、お家の守る為には、是非已三雄君を御婿養子にさせなくてはなるまいと思ふのですが、いかゞです」

春雪は、瞬間、底の知れない昭平（でも突き落されたやうな、暗澹たる絶望に閉ざされてしまつた

「萬一御異存がございましても、萬事お父様の御意ですから、お子様として服従なさるのが、當然の道ではないかと思ひます」

松雪は、止めを刺すやうに言つた。春雪は口惜しさに込み上げる涙を耐へて、

「私は、それなことが、父の意思だとは、どうしても信じません」

「それは御願意です。しかし、立派な意思表示によつて、既に手續はとられたのですから、これでお父様の御意思は、濟めば已三雄君は當家の戸主です」

「勝手になさるがいゝわ……」

春雪は、これ以上堪め在敢北長い廊下を父の病室へ急いだ。もう憔悴の極致には、欣子と已三雄が頑張つて居た。

「お父さま……」

春雪は、般若に眼もくれないで、父の枕邊に寄り添つた。

何を欣子等から聞かされて居たのか、ぢつと閉ぢた憔悴の眼が、娘の聲に吃んやり開かれた

「……」

春雪は涙に霞めた眼で、父の顔を覗き込んだが、近頃の暗氣にめつきり衰へ、窶れた様子をみつめて居ると、口もきけない病父を追及して、悩みをかける氣になれなかつた。

と、彼れの心を知つたのか、憔悴のたるんだ瞼の底から、皺入るやうな熱い涙が、ぽろりと枕の上に伝つた。欣子はそれを見ると

「い、加減に、お父さまにも、安心させて上げるものですよ」

さもたしなめるやうに言つて春雪を顧みた。

それから間もなく、春雪は、ぼんやり家を出た。

四谷見附まで、ぶら〜と歩いて、通りがかりの空車から、なるべく綺麗なのを選んで、東京拘置所のある巣鴨の方へ急がせた。

ふ、時計を見ると、九時半を過ぎて居た。

面もすつかり廻れてしまつた上に、折角面會を楽しんでゐた、あの娘も來てゐないと思ふと、春雪は今頃から拘置所へ行つて、あの監獄不待合室で、多勢の先客を待たされるのが、何だか遣り切れないやうな氣持がした。

ことに今日のやうな亂した氣持で、淳三に會ふのも、心が進まなかつた。

平が江戸川橋の付近（差しかゝると、春雪は急に「運轉手さん、巣鴨止して、本郷三丁目にして頂戴……」

突然方向を轉じた。

淳三の病室を伺ねてから、そのまゝになつてゐる笹木辯護士を訪ねてみたくなつたのである。

笹木辯護士は、憔悴の青年時代からの古い親友で、その後も大正レーロンの顧問辯護士をも引受け、春雪の生持直子がゐた時分は、始終出入をしてゐたのであるが、どちらかといふと多分に士風を帶びた氣骨に富んだ人物だけに欣子が後へ入つてからは、何うも性が合はないと見えて、すつかり疎遠になつてゐた。

「お父さま……」

春雪は、般若に眼もくれないで、父の枕邊に寄り添つた。

何を欣子等から聞かされて居たのか、ぢつと閉ぢた憔悴の眼が、娘の聲に吃んやり開かれた

「……」

春雪は涙に霞めた眼で、父の顔を覗き込んだが、近頃の暗氣にめつきり衰へ、窶れた様子をみつめて居ると、口もきけない病父を追及して、悩みをかける氣になれなかつた。

と、彼れの心を知つたのか、憔悴のたるんだ瞼の底から、皺入るやうな熱い涙が、ぽろりと枕の上に伝つた。欣子はそれを見ると

「い、加減に、お父さまにも、安心させて上げるものですよ」

さもたしなめるやうに言つて春雪を顧みた。

それから間もなく、春雪は、ぼんやり家を出た。

四谷見附まで、ぶら〜と歩いて、通りがかりの空車から、なるべく綺麗なのを選んで、東京拘置所のある巣鴨の方へ急がせた。

ふ、時計を見ると、九時半を過ぎて居た。

面もすつかり廻れてしまつた上に、折角面會を楽しんでゐた、あの娘も來てゐないと思ふと、春雪は今頃から拘置所へ行つて、あの監獄不待合室で、多勢の先客を待たされるのが、何だか遣り切れないやうな氣持がした。

ことに今日のやうな亂した氣持で、淳三に會ふのも、心が進まなかつた。

平が江戸川橋の付近（差しかゝると、春雪は急に「運轉手さん、巣鴨止して、本郷三丁目にして頂戴……」

突然方向を轉じた。

淳三の病室を伺ねてから、

「に構へかねて、つと腰を立たうとしたが

「まあお待ちなさい、重大な御相談中おやめりませんか」

松雪が押へた。

「澤山ですわ。わなたがたに用事はありません……」

「おや仕方がありませんし、でも道已三雄君は、當家の戸主となる人ですよ。その已三雄君に逆らふことは、やがて家族としての權利を放棄することになりますよ。早く言へば、當家の家族として、貰つてもらへなくなる——」

「私と結婚さうと仰言るの」

「わなたが貰られなくなりませんか」

春雪は眼先がくらみさうな激

利洋お菓子一切
豊富に取揃へて
ございます
バウエル街三五七
鈴木菓子店
電話シー七九三五
月刑雑誌

「いつたつて出てゆくわ」

言ひ捨てた春雪の部屋を出て自室へ歸ると、耐へた涙が眼を切つて流れ出した。

他人に家を奪はれて、一人娘が追ひ出される——それが我國の法律だらうか？　いや、絶へ決してさうあらうと、駒井の家は父のもの丈。父の日頃の用意次第では、かうまで我が子を惨めに落さなくても濟む方法はわるべき筈だに——

まして、わゝ不幸春雪を——いくらせん左利味がわらうと、わずかに自分を憐れ過ぎて、娘の運命を思ひ過ぎるとは不いか——春雪は父の不用意さを、恨めしく思つてきた。

「春雪は父の不用意さを、恨めしく思つてきた。

「……」

春雪は考へ込つた。

「わの娘は算筆だらうか……」

大事な春雪は、無はれてゐるのだ。

春雪は自分の部屋へ出ると、


◉日本行汽船發着表
船名　着　發
グラント　十月九日　十月十四日
◉晩市（ホー・ミッション・スゾー）
▲晩市發　前十時　後十二時
▲四時十五分・後二時十五
◉ナリソック行（電燈）
▲ビクトリア行　發前十時三十・後十一時　着後六時三十五分・前七時
▲シアトル行　發前十時三十・後十一時
▲ユニオンベー及コモックス行　後十二、四、六、火木土バウエル河經由
▲オ村及アシルバート行　シービー（水）後八時
▲ポートアリス行
◉プリンスルパート行　シー・エス・アール（後九時）
◉ユニオン（後八時）
◉シービー刻車（東部行）　發前十時　後七時半　着前十時　後九時半
◉日本行郵便物本局締切日　為替受付後八時半（土）後一時迄
◉晩香波市場
卵　一箱
果物　一
生肉　二斤
▲セロリ　一わ
レタス　三個
アニオン　サイキ
ポテト　二、〇〇
アップル　一五
葡萄　五—一〇
卸値
◉日本行郵便物本局締切日
為替受付後八時半（土）後一時迄



DUNNE & RUNDLE LTD.
カメラ
◇コンタックス
◇ザイス　◇ライカ
◇ロレフレックス
◇イクサクタ
優秀カメラ專門販賣
アマチュアー・ムビー材料一切
洗練された藝術的寫真
晩市グランビル街五三一
ダン・エンド・ランドル商會
電話ツリニテー五七八八九



カステラ
カフェー
晩市バウエル街三九二
住よし



各種電氣機械修繕
迅速確實に御安く致します
公認電氣學校卒業　上田繁
晩市プリンセス街五三〇
電話ハイ三七四二エキス



先祖傳來　名灸骨接筋違
男女諸病一切及び子供のかんの灸
並慢性胃腸病、婦人病、つわり
晩市プリンセス街二四一
電話ハイランド三〇四二
鎌倉



KLEEREX
如何なる強い刺戟藥
發疹、木カブレの苦しみも一瞬で止まる、湯疹、小膿瘡、疥癬、タムシ、水瘡疹には特に有効
皮膚病一切の藥
一錠ミデアム及ストロング
五十仙、一弗、二弗
地方の御注文は郵便で直ぐに御送り致します
晩市バウエル街三九九
バウエル藥店
電話シーモア七五〇二



Atlas Tire
堅牢無比を誇る
アトラス　タイヤー
日本人販賣店
朝日グラーチ
サードアベニューグラーチ
エス・テーグラーチ
自動車修繕　附屬品販賣
朝日グラーチ
晩市ゴーア及カドバ街角
電話ダグラス五五四五



近代人の嗜好にピッタリ合ふ
スマートなハット
の御注文は日本人諸君
お馴染の弊店で選べ
御注文によつては如何樣にも仕立てます
よい品を安く賣る男物帽子專門店
ドミニオン帽子商會
晩市グランビル街九一八
電話シーモア六六八六



醫士　林弼臣廣告
專門　挫骨、打撲傷、斬傷、腫物、筋痛、るいれき、痔漏火傷脱腸、血便、殊に打撲關節の痛み等は如何なる重症と雖根治、猶接骨の技術に就ては既に日本人各位御熟知の事と候
東ベンダー街九二　電話シーモア二四九一
長男重信儀過日高い處より墜落し右腕骨を折り林醫士にお願した所二週間にて全治し感謝して居ます若し骨を折つたりクジイたり又スヂの痛む人は林醫士の診察をお勸め致します
ステヴストン金物商　電話九一
秋本重則
私儀神經痛にて非常に困つて居りました處今回林氏の治療を受け五六回にて全治感謝して居ります
若し折骨打傷又は神經痛等の場合同醫師をお勸め致します
イーバン　小森松之助
小生次男敏和高所より落ち左上腕骨を折骨いたし困難致し居りました處林醫士の治療を受けてより三週間半にて快治致しました、茲に同醫士の技倆を推稱し感謝の意を表する次第であります
マーボール、セルカーク街八八六四　松宮善七
今回ステブストン日本人各位の御便宜と御經濟を考へまして接骨、筋違其他一般外科治療御希望の方は秋本金物店迄お申込下されば何時にても同店まで旅費無料にて出張し晩市と同樣の費用にて治療に應じますから同所まで御申込下さい
醫士　林弼臣



新着御案内
◆日本里芋
◆日本サツマ芋　四斤　廿五仙
◆新櫻干イワシ　廿五仙
◆日本酒粕　三斤　廿五仙
◆山本生海苔　十五仙
◎聖護院大根
◉金時梨
晩市バウエル街三九四
ニュー　フィッシュ　マーケット
新魚市場
電話ツリニテー二九九六



他に類の無い　美味滋養の
「ロバートソン」ブレード
ちゃんとスライスになつて居るのもあります
あなたの最寄りの店でお求め下さい
キングスウェー街三六六五
ロバートソン・ベーカリー・リミテッド
電話ハイランド二一七一



AMERICAN MAIL LINE
DOLLAR STEAMSHIP LINES
アメリカンメイル・ダラー汽船會社
日本行三等片道五五弗
船名　グラント　プレジデント　ジャクソン　ライナース　ゼファーソン
出帆日　十月九日　十月廿三日　十月六日
美府行テケット無料進呈、美味日本食、各船共日本人料理人及給仕、美港着地より本船行タキシー及荷物運搬等無料
十時半）晩市を出發すれば間に合ひます　出帆日（午前
詳細は谷日本人切符取次所又は地方船客代理人イー・エス・アールへ御照會下さい
晩市ハウ街四七五
電話シーモア一三九三



UDL
Special OLD RYE
$2.10 25oz
The finest Rye in the world!
8 YEARS OLD
ウマイ
他にない
此風味と醉心地
入ケ年貯藏の古酒
ユーデーエル
スペシャル
オールドライ
廿五オンス入
貳弗拾仙
此廣告は州政府又は酒類管理局から發表したのではありません



PLF
ソーダスト
薪炭
電話にて御注文下されば直ぐにお届けいたします
パウエル製材
薪炭會社
バウエル街一三五五
電話ハイ四五六七四五六八
夜間ハイ一四四四アール



秋は病氣の多い時　油斷大敵！
應急の御手當に御藥の御用意遊ばせ
●風邪は萬病の源　妙藥は
五龍圓、實効散、ヘブリン散、ヘブリン丸、
キナピリン、五香
咳止め用に淺田飴を御服用遊ばせ
●强健な胃腸は健康の基　特効藥は
太田胃散、富士胃散、熊胆丸、篠原胃腸丸
赤玉神教丸、千振り、通利丸
●漢方藥の權威　中山かせ藥　中山胃腸藥
中山治肺藥　中山牡蠣湯（强壯劑）　中山蓄膿症藥
其他小兒用藥、婦人病藥、强壯劑各種取扱へて御座います
バウエル街一〇九
良品をお安く
古屋藥店
電話シーモア二九三三



○われ等の空軍　陸軍少將大場彌平著　一、二〇　送一五
○怪事件捜査實話　高樣定敬　一、二〇　同一五
○未開境變地探檢記　澤田謙　一、二〇　同一五
○男の償ひ　吉屋信子　一、二〇　同一五
○佛教の把握　谷口雅春　一、四〇　同一五
○探偵捕物集桃色の捕繩　三角寛　一、〇〇　同一〇
S.UCHIDA
内田書籍店
電話シー四二三〇
347 Powell Street, Vancouver, B. C.



酒蝮養命酒
同上　大瓶　二弗六十五仙
同上　試用　一弗三十五仙
まむしの黑燒　一四　二弗五十仙
徳用瓶　三弗五十仙
精力絶倫を希ふ人士よ
何はおいても先づ試みられよ一匹のまむしを！
胃腸病、肺病、ろくまく其他身心衰弱に
之れ以上の强壯劑なしとは昔からの定說
Baldax用$47.00
Baldi　$43.25
晩市バウエル街三九〇　電話シー三八三一
近藤特許賣藥店
O KONDO 390 Powell St. Vancouver, B.C.

# 日蓮

三上於菟吉作
齋藤五百枝畫

（その二）

本門寺の門前に、日に日に市をなす有さまを、我物顔なる振舞し、地方政事の紛雜を小頭さまの耳に囁れ、耳の塵を除かうとすることもあるもよりとて、やるれしい重つたさに怒りを爆発させたのである。

それにまた、内外から、かう取扱つて夫熱に見張られては、年寄の聴物を貶めることも、やるにも日に立つて困る。ことに女たちがこぼしを

寺の奥につかへるものが、親元へ戻つて出ると、化粧しに、部屋の女中たちが、美を誇つた美を、エッと嘲したり、中傷をさせたいふものがあるのだを、女たちは、ものせやの果ては、孫娘の御局を、どうかくい出れるが、念仏のいるは、仏様の名をといつても、仏様は、ものがたしいこと酒を飲みをあるものもわりまし

なぞと言ひわつた。下品をも、卷巻に詩へた。

何とかして狂柳ふてくざり、ぬけ、正月元日が来ても、門前は歳暮の由に深でなざる

——正月の挨拶をかねて、何處の家も、住み来るさに、わいわいと、探原の日蓮沼が語りかはされる様子は、この島をとりまいて、四方の海から、一度に兵船か、海賊どもでも襲はつて来かのやうな、凄しい騒さかたげ。

本門殿の御内の、例の虎裏の左衛太左衛は、内心快へてゐる老臣の前では、左にが高が一幅の覆法師と供さきながら、龍の目の不思議を思ひだして、秘かに厨に聚を生じて、長刀を磨いたりしてゐる。

老臣どもの智恵は集められ、正月十六日、探原へ押かけろと、日を定めて觸れ出し、この門前集会を撤回してもらう案を作りした。

文永九年正月十六日、探原三昧堂に於て、流人日蓮との問答を許す者也、といふ觸れ書が掲示されると、群衆はうわッと関の聲をあげてよろこんだ。

「よしく、法論にして、彼邪教を懲死いたさせてくり上ろう。」

と、坊主頭の者は、みな口々にこと言つた。

「鎌倉の高僧がたは、彼をめ、あり平く御嘲して、知て、御自身の學に縛られたのぢや。なにわれしの者、俺がいふてきかせる事がわる」

ぶつ、正月をゆるくいたしてと頂りとる者もわれは、越の國の者をもはおろか、信濃の衆も悉く集めなければならない。なんでも人數を多くして、何を彼が言はうと、誰の耳へもきこえない具合にした上、わッと立上つて彼をふつ取巻いてしまへ、さう殺さうと、道上して死ん安といふことになつて濟むと、言ひ安す者もあり、その説の有力なのはいふまでも左

——正月の挨拶をかねて、何處の家も、住み来るさに、わいわいと、探原の日蓮沼が語りかはされる様子は、この島をとりまいて、四方の海から、一度に兵船か、海賊どもでも襲はつて来かのやうな、凄しい騒さかたげ。

本門殿の御内の、例の虎裏の左衛太左衛は、内心快へてゐる老臣の前では、左にが高が一幅の覆法師と供さきながら、龍の目の不思議を思ひだして、秘かに厨に聚を生じて、長刀を磨いたりしてゐる。

ウシトヨイトコラ
オヤオヤ
オヤサンマツトイテッ
ソレ
ソレ
ソレ

# 和歌山出身の淺間少佐 ほか十二勇士の壯烈な戰死

## 羅店鎭の亂戰・血染の日本刀

（上海通信）九月十二日相馬部隊では淺間少佐（和歌山出身）ほか十二勇士が去る十日羅店の戰闘で壯烈な戰死を遂げた模様を左の如く發表した

指揮せる大隊を崩さず戰死したので淺間部隊長は其に命令をその明日を待たずして敵飛來る中に秋草を手折つて供ふ遺骨にさゝげ恒久の後、吉井大尉の手に渡した日本刀をとり「その刀は御身に代つて仇をとるぞ」といひざまに「おれは淺間ちがふ、吉井大尉、敵は敵はちらせ」と大音聲に呼ばはりつゝ前面の敵陣地に斬り込みこれを崩壊したが、少佐の識兜は遺骸の其に後方へ逃られたが、十一日朝は第一師團第三師の敵は○○集結の樂に出ようとしてゐるので、○○部隊は○○護衛の人柱だ」と叫んで果敢銃線に立ちふさがり奮然をもつて食ひとめることの四時間、その間○○（徹狀を詳）に報告し敵の砲撃を傳へて奇襲に出ようとしてゐる○○部隊長は後都への使命を終ると間くやいなや敵の兵力偵察を調べるべくすぐに自ら進んで立ち上がつて双眼鏡を手に偵察中、機關銃の猛射を浴びうち一彈は少佐の前額部から後頭部をうち抜き壯烈な戰死を遂げた（宮崎は淺間少佐）

# 妹の黑髮抱いて瞑目

## 死の床へ間に合つた激勵の贈り物 なみ居る軍醫ら悉く泣く

（上海通信）九月二十三日午後一〇〇病院の手術室に血潮に染つて呼吸を絶めつゝあつた一兵士の前にわたくしと入つて來た、兵曹が手術室にかけよる

「おいッ吉田間に合つたか、お前の妹さんからたつた今手紙が着いたばかりだ、吉田！聞けるか、聞いてやるぞ」

吉田は、井倉武夫（仮名）、井倉武夫（仮名）、黒澤雄（仮名）、宮本、上茂治（運動係）、井良夫（圓盤係及管理係）

（上海通信）九月二十三日午後一〇〇病院の手術室に血潮に染つて呼吸を絶めつゝあつた一兵士の前にわたくしと入つて來た、兵曹が手術室にかけよる

「おいッ吉田間に合つたか、お前の妹さんからたつた今手紙が着いたばかりだ、吉田！聞けるか、聞いてやるぞ」

たゞ二人の兄さん、お左たが戰線に立たれてからもう二ケ月、その間私は毎日武運長久を祈つてゐます、兄さんが日本の水兵としてわつぱしの手柄を樹てられることを信じてゐます、私も靖國軍人の兄に恥つかぬ妹です、女の私が戰場に立つことは許されませんが、心は常に御國に命をさゝげた兄さんとともに戰ふ

△

と、すぐ前に進んだ時軍醫が男泣きに泣き出した、兵曹も涙で聲が出なくなつた、瀕死の水兵はシカと黑髮を抱きしめて性のかに微笑みつゝ絶息したのである

この水兵さを二十三日午前十時

# 上海戰陣に咲く 奉仕の一女性

## 岡頂法衣と長唄師匠

（上海通信）九月二十四日發＝第志看護婦に伍して白衣の姿も甲斐々々しく傷兵看護の貴き使命を果してゐる上海戰線に咲く變り種二人の女性がある、吳淞路東興里曹洞宗觀音堂の主任尼僧中村全明さん（四）と上海では誰一人知らぬものはない長唄と踊の師匠で北四川路志安坊杵屋六國さんと（京都市西加茂生れ三十七くにさん（四）とである

△

また長唄と踊の師匠三上くにさんは戰線から送られる傷病兵の姿を見てじつとして居られなくなり友達三人と野戰病院へ出かけ、たつての願ひが許されて看護婦の助手を勤め、その後三人の友達は內地へ引揚げたが、くにさん一人は踏み止まつて少しでも御國のために盡くしたい、ついては踊や長唄などをやつてゐる時ではないと奉仕に乘り出したものである（寫眞は＝上＝長唄の全明さん＝下＝三上さん）

# 『八重子よ眠れ』

## 戰雲の洋上―愛兒死すの報 美原大佐斷腸の弔文

（東京通信）輝かしい軍武勳の蔭に隱れず武人の亡き愛兒の訃に接し、涙を流す美原泰三大佐の夫人（二）一枝（二）ちやん、千鶴子（二）ちやん、八重子（二）ちやんを殘して勇躍戰線に向つたある、大佐は過ぐる日、芝區白金今里町の留守宅に母堂と茂代夫人（二）一枝（二）ちやん、千鶴子（二）ちやん、八重子（二）ちやんを殘して勇躍戰線に向つた

△

△

△