大陸日報
TAIRIKU NIPPO
THE CONTINENTAL DAILY NEWS
PUBLISHED DAILY EXCEPT SUNDAY
135 CORDOVA ST. E. VANCOUVER, B. C.
PUBLISHED BY YASUSHI YAMAZAKI
發行兼編輯人 山崎寧
東市城晉晚カドバ街三一五
本紙定價表
一枚 五仙
一ケ月 六仙
一ケ年 貳拾五仙
郵便料金 一ケ月 貳仙 一ケ年 貳拾四仙
但し一切前金
電話 シーモア 一九七四 三一六五
バウエル街三一八 三隅商店

大陸日報

大陸その日々

アルメニアの少女

◇法廷樂い噂は、嘗て英字紙サンに掲載せられた「頭奪されたるアルメニア」と題する物語を見逃さなかつたであらう。夫れは世界を戦慄せしめつゝある土耳其のアルメニア人虐待の事實であり、アルメニア歴史の戦慄すべき一片であつた。歴史の中心人物がまだ二十歳前後の少女であつたことも法廷を聴者の記憶に存するに迷ひない。「其の少女が常に來てゐる——と聞う云つたら、顧客小肥の主人公が不意に目前に現はれたやうな不思議な驚きに打たれる人もあらう。が伊し夫れは事實である。夫れどころか、少女は本邦中に市内何れかの街角に立つて其の前に其の奇怪な物語を披瀝しやうとさへしてゐるのである。

◇オウロロ・マーディガニアン（少女はさう呼ばれてゐる）は、まだ可憐な乙女であつて、位年頃の、清らかな美人である。明治大戦前はアラット山下の肥沃な谷合に住んでゐた農家の父の娘で彼女は平和らしい無邪氣な遊びや、愉のやう笑顔を楽しんでゐた間もの迫害されたと云ふ事は、嘗此の靜かな谷合の人々を驚かした。彼の女の父母とは頑なに拒ませながらヒソヒソと取り合つてゐた。身近かに迫つてゐる怖ろしい運命の足音をきくかのやうに彼の女は、小さな眼を開いて、ぢッと耳を傾けてゐたこともある。けれども遂に夫れは彼の女には遠い國の噂として消えて行つた。

◇歐洲には大戦が始まつた。夫れも又此の小さな谷合の村に何かしら大きな不吉の前兆らしく黒い影を投じた。不公は、日と共に重なつて行つた。同胞達の間は、毎日のやうに傳へられ夫れは遠くから近くへ、近くへと迫つてゐた。而して噂が事實となつて自分たちの上に現はれる日が、とう〳〵やつてきた。吸血鬼のやうな土耳其人は此の小さな谷合をも逃しては置かなかつた。其所が露國の保護のもとにあると云ふ白實のもとに彼等は、土地と財産とを奪掠しはじめたのである。村の頑強の中でも目立つて美しいマーディガニアンは、忽ち或土耳其の紳士の犠牲となつた。若し自分の妻として彼の女を與へるならば、一家を保護してやると其士は彼の女の父に申込んだ。父は勿論なく之れを拒絶した。父は直に彼の女の目前で殺害せられ、彼の女の兄弟や姉妹たちも同じ運命に會つた。恐怖のために人心地もなくなつた彼の女は、數千の雛れた村人と共に砂漠の中へ追ひやられた。何一つ旅の用意のない之れ等の人々の漂泊が如何に惨なものであつたかは、とても想像し得らるゝ事でない。

◇其の後十八ケ月間彼等は、飢渇に苦しみながら、飼ひ其の上に飼へなき土耳其人の迫害に耐へなくてはならなかつた。或人々は、砂漠の熱に焼かれながら渇きの爲めに斃れ、或人々は土耳其人の爲めに狗犬のやうに虐殺せられ或者は河中に投ぜられ、其親たちは愛兒をボートに乗せて流すことを願いられ、少女たちは夜毎に獣慾の餌食となつたり、奴隷市場へ賣り飛ばされたり、土耳其長官の間の内に侵ひこまれたりした。マーディガニアンは幸にして或英國婦人の手で救ひ出されたのであるが、彼の女の目擊した之れ等の災厄は、悉らか多少女の胸に同胞救拯と云ふ熱々しい願ひを起させた。英國政府がわざ〳〵ジェームス・ブライス子爵を派遣して實相の調査を行はしめたのも彼の女の驚嘆な裏裏に上つてゞある。

◇ヴァンメ・ダル少の、苦蹟のやうな事柄はあるが、一少女が惨めな同胞を救はんとして、文明人種の道念に訴へると云ふやうな事は、有史以來其の例を見ない。少女は同胞迫害の眞相を訴るばかりでなく、例に活動寫眞のカメラにも怖ろしい其の實驗を收めた。夫れは尤より不幸を知らない人々の同情を慰ぜ、滿足を與へんが爲めでなく、虐げられたる幾百萬のアルメニア人の爲めに偉大なる同情を喚起させんが爲めである。少女は當市及びヴィクトリアに於て事實談を公表した後、英國へ渡航して同樣英國人の前に立つ筈である。

公開欄

勞働運動と勞働者

五　庄司秀一郎

先づ科學的文明がもたらせし機械的分業が與へる無味化して、單調無趣の節動を拘束すること、また時間の長きため力作が興味の域を越して倦怠を感ずるも力作を持續すること、特に日本側において甚だしく認めらるゝところの、賃銀が生活の不保證のもとに力作を強制さるゝためおこる皮膚がもたらす苦痛、或は能不能にかゝはらず分配さるゝ仕事よりきたる苦痛、曰く何と曰く何と、詳細にわたらば數々あげられることであらうが、以上の件々を以てみるも概略における職者の意途を伺ふに足りるとする、殊に分業が自動を機械化することや、時間の過長等は主として論じらるゝ點である。更に職者はこれ等種々の事情理由が力作に苦痛を加へることは何故であるか、といつてゐる。即ち苦痛ならずとする勞働に以上の事情が何故に附隨するか、そして勞働に苦痛を起さしむるかと考へてみると、これは資本家が自己の私腹をこやさんがため不當なる利益を獲得しまたは獲得しやうとするからだといふのである。かくて得たる結果は、資本家と勞働者間の貧富の懸隔が愈深く廣くされて彌ともすることが出來ないばかりか離れる、それが正當なる結果から來たものでなく、當然支拂ふべき勞働者の當を剝奪してゐたる資本家の非道の所産であつて、非倫理的なことだといふ。それを當然なことのやうに思ひ且つ思ふやうに馴らされてきた社會は、科學の中毒よりきたる或は政策の麻醉よりきたる文明の逆轉であつて放任を許さぬ、沈默を許さぬ、勞働者の唯一の武器ではあるが同盟罷業の力によつて、當面資本家の覺醒を促し同時に一般社會民衆の理解を謀り勞働者が隱されたる人格者としての解放を謀らんとするのが即ち勞働運動だといふのである。最早現今の先覺勞働者は賃銀增加を主眼とする時代を經過して人間としての勞働者の解放を唱ふる域にすゝんでゐることを見るものである。

以上述べたところによつて、吾人は襟をたゞして聞くべき勞働者の眞目目なる叫びの堂々たるものを思はせられる、虐げられし人々の叫びであつて徒らに貧者、弱者の羨望、嫉妬、呪詛の聲と斷ずるの輕卒唆愚なるはいふまでもない。

しかし私は勞働者がこの同盟罷業のみによつて該運動解決の促進をはかることは、眞の意義における人類解放としての勞働運動に接するにはタイムを要することゝ思ふのである。從つて數々虎を去がかんとして猫を得て納まるの嫌ひなきや、或は似ても似つかぬ邪路に陷るなきを保證さるゝや、特に勞働運動として振るはず唯一の武器なる同盟罷業が、當に得るところのものは眞の意義における資本家對勞働者の態度上の不平等や勞働の苦痛解除の精神を逸して單に時間の短縮と賃銀の增加の形式に終始してゐることである。またその精神形式の完備をはからんとして理想とユートピアを建造する學者が無意識のうちに甘き毒盃を傾けてゐることに氣づかぬかにみゐることも憂慮に價することではあるまいか。私はこの點を今一層考へてみたいと思ふ。今回華府において開催された萬國勞働會議は、ひとり萬國勞働代表者のみの相談の會合でなく、各國の政府並びに資本家の各代表者も一室に會して協議した會議であつて、有史以來の大戰後の平和會議につゞき始めての勞働會議と並稱さるゝほどの大祝賀な會合であつた各國の各代表者は、各〻滿足の協定を得て華府を引きあげたが否やは別問題とするも、さすが大祝賀であつた會議の割合に、そして萬國の各三階級の代表者と網羅した大會議であつた割合にあまりに手取り早く解決のついたのは彼のペルサイユの平和會議をみせられた私には、案外の感じがされた。少くも私にはそのやうに思はれた。それは私の勞働會議に對する想像と期待とがあまりに大きかつた爲めでもあらう、又單に今回を以て未來永劫の法則を制定するための會議でもなかつた所以もあつたらうが、又各國の各代表委員の頭腦が、早くも時代思潮の趨勢に敏明なる餘り、多く輪議の必要を認めはせども問題が明確なものであつた所も確にあつたらうと思ふ。

しかし敏明なる頭腦の所有者たる各代表委員も、今回の會議が、各委員の賛否によつて構成された條文そのものを以て、漸次進展し來る、なほ進展する餘地の存する勞働者の滿たされざる要求を滿足せしめ得ると信ずるものはあるまいと思ふ。言をかへていへば、今回の會議が協議し得たる條文が、眞に自目なる意義における止むを得ざるために振りかざす武器なる彼等の同盟罷業を閉塞するだけの權威あると信ずるかといふのである。

彼等もまた人であつて忠良なる日本人である。固より相對の立場を顧みて諸般の事情を考慮に入るゝの必要は認めるが、しかしながら唯根本の立場をこゝにおかなければならぬといふのである。又誰かが憎を以て彼等を見るものがあるであらうかといふも知れない、しかしながら愛をもつものも不斷の反省を要する、愛すと稱してわれ自ら知らずして愛を去りつゝあることが少くないからである。當局はいふ、今日の自覺せざる勞働者に對して治安警察法を適用しないならば彼等は煽動家の喰物となること疑ひなしと。これ或は然らん、若しかく勞働者を愛するの餘り治安警察法を存續すせば何が故に白又を振りかざしてこれを適用せざるかこれを存置せんと稱してこれを適用せずといひ、これを適用すと稱してまたこれを適用せずと稱してわれ等は何處にか適從の途を求むべきか、若し愛あらばかくは迷はないであらう、愛をもてるものは強いからである。解しがたきは當局の態度である。

官を辭するに際して

（五）

前農商務省參事官　河合榮治郎

以上自分は長きに亘つて政府當局の態度を述べた。しかし自分にとつて重要なるは當局の片言雙語にあるのではない。その片言雙語によつて現はるゝ當局の思想そのものである。自分にとつて重要なるものは各個の場合における觀見對案ではない、これらの觀見對案の底を流るゝ態度そのものである、蓋し各個の觀見對案はその場合にのみ現はるゝものであるけれども勞働問題に對する根本の思想態度はやがて將來においても永久に類似の事件を續發せしむべき可能性を有するからである。然らば現在の當局の思想態度は何が故にしかく時代の要求に背反するのであらうか、自分はこれを求めてつぎの三點に掲げることが出來ると思ふ。

第一に今の當局者は勞働者を見るに愛の眼をもつてしてゐないのである。自分は憎の眼を以てしてゐるとはいはない、しかし少くとも異端者に對し異國人に對すると類似の警戒猜疑の眼を以てこれを見てゐる。この感じはあらゆる場合において饒の如く當局の身のあたりを漂ようてゐるのである。愛の眼は鋭い、愛するものは愛せざるものゝ知り得ざる智慧をもつ、愛の一念は彼を怡しくするからである。又たとひ賢い智慧がなくとも愛を持てることそのことが總てを償うて餘りあるであらう。未だ從順と素直とを失つてゐない日本の勞働者に對するに何が故に當局は涙を泡へた赤誠を以てせざるかを怪しむ、自分は他のすべてを求めない唯この愛の心を求めざるを得ないのである。

一切の形式と因襲とを去つて本然に返つて勞働者の身の上を思へばそこに渾然たる親愛の感じを懷かざるを得ないのである。

加奈太サンは加奈陀生命保險會社中の最大會社世界各國と日本各地に代理店あり
加奈太サン生命保險
滿二ケ年保險料拂濟後は醫師の再診斷無く畧十六ケ月間の支拂猶豫法及種々の特點あり
地方代理人
中野事務所　中野庄輔
晩市バウエル街三九六　ルーム一〇六（日加貯蓄二階）電話　シーモア八八二
スラブストン（小田茂三郎）
ミルクリーキ（小林貞二）
ビーバーコーブ（古川繁雄）
ポートアリス（堀源太郎）
（鶴島義忠）

晩市メイン街三一六
山村時計店

晩市メイン街三一八
寶石類各種及び修繕

晩市ウエスト街三一六
生育紐
日本人部代理店
生命保險
自宅キーフアー街九八七
電話ハイ一三六四R
阿部事務所

晩市バウエル街二〇三
電話シー一九三九四

當商會は信用ある白人シッピングブロカーと共同にて特に晩市諸君の爲めに日本及び支那行き船賃の契約輸出入手續等尤も迅速に便宜御取扱申候
貿易品に限らず何なりとも極めて確實に御世話致す可く候御手紙にて御照會被下候はゞ直ちに御取調べ委細御返事申上候
貿易仲買商
シヤトル貿易株式會社
Seattle Trading Co. Inc
1725 L C Smith Bldg
Seattle, Wash
Phone Elliot 2911

▲富士山印鷲印レコード
毎月新音譜十種以上着
▲コロンビア蓄音器
シンガーミシン
▲乳母車、歩行器
和洋樂器、子供椅子
針、油、其他各種修繕
目錄御一報次第進呈
村木靜夫
晩市メイン街二三三
電話シー三六九六
ハイ二三八三デール
山陽商會

晩香坡市コーデー街三二九
加奈陀日本人會本部
The Canadian Japanese Assn
329 Core Ave. Vancouver, B.C.

豆類野菜類青物
食料品輸出入商
晩市メーン街一八七
落合商店
電話シーモア三四二三

和洋雜貨
食料品一切
晩香坡市バウエル街四五七
大屋商店
電話ハイランド三三六

各種靴類取揃
特別大勉強
バウエル街四三三
三枝靴店
電話ハイ一二六

高島易斷
心に迷ある人は速に來れ
自午前十時至午後九時
午後十二時至十時
晩市東カドバ街三七八岩田方
酒井呑象

日加貯蓄
◎送金爲替手形
御歸朝なされる御方の御便利を計り金額の多少に拘らず神戸又は東京で直に現金に引換へられる爲替手形を發行致し候
◎日本送金締切日
ロシア號便　一月廿二日
伏見丸便　一月廿四日
◎公債賣買周旋
晩香坡市バウエル街三九八
日加合同貯蓄會社
社長　田村新吉
（電話シー一二二四）
JAPAN AND CANADA TRUST SAVINGS CO.
P. O. D. 130
398 Powell St., Vancouver, B. C.
此アドレスを封書へ御貼付け下さい

M. Furuya Co LTD
46 Hastings St. W.
Vancouver, B. C.

▲久しく品切れに致して居りました御好評の
◎古屋タブレット　紙質精良の上　新着着
○新年ハガキ　年賀文及繪入　○美人畫及ハガキ
○晩市風景畫帖　○晩市エハガキ
▲今回特約販賣を結びましたワタマンファンテンペン！
すら〳〵と心地よきインキのすべりを年初快に……四季のお便りに……
さてはお贈り物に此れが一番！！
晩市西ヘスタングス街四六
古屋商店
電話シー二九三三……二九三四

晩香坡市メーン街三三九
サヤスリン
自動車用
ギヤスリン船用
商店用
救助車の需めに應ずべく候
各種油並に附屬品一切
電話シー一四五八
日本オート

診察時間
宅診自午前十時至午後五時
往診自午後一時至午後五時
日曜祭日は正午限り（急病は此の限りにあらず）
病室幷に產室の設備あり臨時入院の需めに應ず
アレキサンダー街五〇四
電話ハイランド一五三
炊事專用電話ハイランド一〇四
日本病院

▲日本鋼管▼

煙草の消費は地方が著しく激増した

刻みよりも巻煙草を

煙草の消費は地方が著しく激増した

■愛より祈りへ

◆田舎教師の悲しき戀

〔二〕

安りに他人の憐れを誘ることは決して上手に書かれてある筈だが、獨りの藤田のみは必要に應じてこの制を破ることが出來るのかも知れぬ、武者小路氏一派の

◇白樺連　への復讐の種は

科々逸脚の感慨として師も配達時刻の延期することが一面珍らしくないとのことである、若しこの無稽閲が事實なりとせば山形縣の一田舎教師大野先生が「新しき村」の教訓として其筋の手帳に書留られ、即刻所轄警察なり郵便局なりへ通告されたのは敢て怪しむに足らない、斯くの如くして官憲から行動を干渉され遂に公職を拋棄すべく餘儀なくされた彼れ大野は、立所に目的を志したが、さてこゝに浮見の立つ彼れを

◇磁力の　如く吹ひ止めたものがある、それは明治末年日本國に當の威力を誇ふ藤原家の分家で曾ては宋家の早代として財政上、特に政界に重つた本明治維新の長子代子さん（下）その人であつた、彼女は酒田一の美人と呼ばれた性に、十數年を以て數ふる本明治版中にあつても、一際抜れた才色兼備の明媚娘であつたしかも彼女は若くして藤家の母となつた親の手前に撫育されたゐる間に、自ら戒め、小説を耽讀することを知り、終に藤家では白樺一派の人道主義小説に

◇千代子　は學校で所うした大野先生から親しく教へを受けるばかりでなく、先生は父千代子の婦の嫁入先に寄宿してゐた關係から、二人の接見は日増しに繁くなつたので、二人は遂には他の嫉妬を買ひあらぬ噂までたてられるやうになつた。しかしながら御自分大野先生は藤原の嫉視目なぞは眼に入れず己の所信、抱擁を親友にでも打ちあけるが如く、若き血潮のたぎり立つこの純潔無垢な處女の耳に叫きこんだ、しかしながら彼無心なる乙女二物を眞へずこの

◇平和な　二人の前には眼に見ぬ恐ろしい魔の淵が、大きな口を開いて二人の客こむのを待ち構へてゐた、數日に過ぎた二人の運命は、この先どう展開して行くであらうか？

■石器時代の大遺跡

小金井博士再び發掘

更に人類學上の好資料

大阪府下堺市内郡道明寺村國府衣縫の石器時代の大遺跡は像て大阪醫科大學大田、京大黒田、東北大長谷部諸博士等數回の發掘により多數の

◇古人骨　および遺物を得人類考古學上一エポックを劃するに至りたるが小金井博士は再度同地の發掘を試み何なる民族によりて營まれたるか人類學上何民族に屬するかを一層深く研究せんと企て本山氏の土地提供により松村博士森鹿氏等を隨へて出張發掘に着手し去月十七日に至る

◇一週間　に凡そ十二體の人骨並に多數の土器片を發掘せり、右につき小金井博士は語る「發掘した十二體の人骨中小兒の骨と思はるゝもの凡そ三體、略完全に測定し得らるゝほどのもの凡そ五體である、昨春發掘した人骨のごとく齒牙を拔き去り或は齒牙に細工を施したるものは一體も得なかつた、しかし頭に土器を被つてるやうな

◇珍しい　埋沒狀態にあるものは二體ばかりであつた、最初からこの地で發掘されたる人骨を仮定すると八十體に近く、かくの如き石器時代の墓所は恐らく他に例を見ない、その全部を完全に測定し研究したならば恐らく人類學的の解決を得らるゝこと、思ふ。昨春と今回發掘したものに就いて直感したところを云ふならば、その人骨は著しく現

◇日本人　と逃つてゐる、特に著しき例を擧ぐれば、鼻根が現日本人は低俗であるが發掘のものは非常に高い、凡そ進化論上低い鼻が高くなることは認められるが高い鼻が低くなる例は先づない、この點から云へば發掘人骨は日本人の先祖のものと見ることは出來ぬ、京大の足立博士も夙に

◇此意見　を持つてゐるやうである、さりとて現アイヌ人の骨とも大分違ふが三者の差異の大小により部分民族的解決が得られると思ふ、それには今少し詳細に測定調査の結果でなければ斷言は出來ない。

■小笠原伯夫人が婦人會を退いて

本野氏母堂活動

專ら家庭生活に入る

婦人會の集まりにいつも花と歌はれる小笠原伯夫侯爵夫人貞子の方は長い間關係してゐた日本赤十字社特志看護婦人會の副會長をばこの度辭すると

△同時に　一方愛國婦人會の理事をも辭することゝし、一は辭表を看護婦人會長鍋島侯夫人、他は愛國婦人會長濱尾男夫人へ提出した、伯夫人は「別段かうといふ深い意味は素よりありません鍋島侯爵家の親戚の義理合から看護婦人會の方にも係はつてゐました

△子供も　多いので今後は家庭のことに働きたいと思つて愛國婦人會の方も自然と辭することになりました」と語つたが、尚特志看護婦人會副會長は本野子爵母堂久子の方に決定した。

◇無線電話◇

■男裝流行の英國　最近歸朝の某氏は――戰時中より引續いて今も尚倫敦では婦人の男裝が流行しズツプリと髮を切り男の服を纏ふて傲然と濶歩する婦人が眼に止まつた▲丁度維新頃、日本でも男子の袴を穿きステッキなぞを持つ

■アイヌの部落を訪れて〔一〕

文學博士　鳥居龍一氏談

自分の子のやうに可愛がり、月謝にも拘ずとして引き出るので、かくは續計上殖ゆるのである。

■つまり純粹のアイヌは減少して似而非のアイヌが殖ゆてゆくことになる。

■北海道でもアイヌの保護と、その生活の改善とに注意しない譯では無論ない。種々の關係も設けて盛に努めるが、アイヌの根本的本能に立らずにやつてゐるためと切を求めて生活すやうな結果となり、アイヌに取つては寧ろ苦痛に堪へないことが多いのである。

■試みにアイヌの生活狀態を覗くと、その粗末な住居は、僅に雨露を凌ぐ程度に過ぎない、其人の生活は、魚を主食とし、獵は、僅に

■私が親しく觀察したところによれば、將來夫切なる必要なるべきアイヌも、今のまゝで進いては、遂に滅亡に陥るは明かである。これを救濟して、その人種を絶やさぬやうにすることは我々日本人の義務である。

■なるほど、大正五年の統計で見るとアイヌの數は一萬八千六百七十四人生徒數が七百六十六名減少が五百七十五名ちらかつゝ減じて行くことになる。

■しかし是は統計上の現象であつて實際は年々減じつゝある。何故統計の上では減じつゝあるかといふにアイヌは日本人の胎生兒と違つて、これを

百四十三年前の本日即ち千七百七十七年一月十三日は米國議會が三十の星を附した新國旗を承認した日であります（も一人の代議士をおさがしなさい）

■今日の歴史

▲ギヤスリン自動車用各種油並に附屬品タイヤ修繕　ゴーア街二三一

B.C ヲート　電話シー一〇二八

男女洋服仕立　並にドレス、ブラウス　メーン街二二八　青木洋服店　電話シー六七三四エル

雑貨食料品　エキスプレス　晩市バウエル街四五三　電話一二六四八九　堀善商店

ダンレビー旅館　晩市ダンレビー街一四三　電話シーモア六九四二ワイ　上西寛之助　143 Dunlevy Avenue

最新の玩具類　文房具一切　特等の化粧品　樂器類　其他諸雑貨色々　最も大勉強を以て御用命に應ず可候に付御下命の程願上候　ハーン街三三五　北川商店　北川松次郎　（電話シ八九七六）

各種造船業　其他修繕一切の御用命に應ず　ビー・シー州ナーム　小川造船所　小川助太郎　S. OGAWA, Namu, B. C.

●生魚●青物　●かまぼこ　製造卸小賣　●鳥、牛肉、仕出し　晩市バウエル街三三三　前川魚店　前川三之助　電話シーモア三七八二

畫夜撮影　メイン街二〇四　メーン寫眞館　電シー三六一八

晩市バウエル街一六一　テーエス印刷所　電話シーモア九四五五

バウエル街三九六　日川銀行二階一〇二號室　靈學士、日本醫學士　鈴木重太郎

年改まると共に益々原料に製法に改良を加へました三大主要食品の味を何卒舊に倍し御愛用の程御願申上ます

○米は赤松印　味ひ佳良　入目確實

御多勢むきには　正百封度入！
御家庭向きには　正五拾封度入！
（五百封度以上は特價にて御願ひ申しますれば何卒まとめて御申付の程御願申上ます）

○白味噌はマルコメ印！　美味滋養で入目たつぷり　（正三十七封度入）（正十六封度入）

お醤油はマルキン印！　好味豊醇　入目多量　（特製樽　壹斗一斗入）（半樽　五斗五合入）

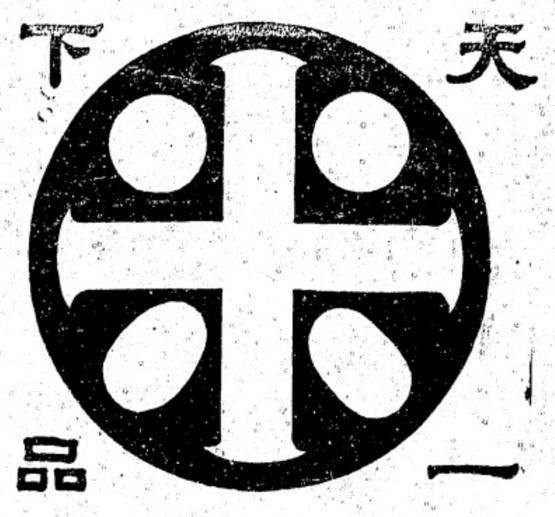

バンクーバー市　古屋商店

重要電報

▲山東問題日支交渉開始

(倫) 山東問題に關し日支國は交渉を開始せりと本日東京より入電あり(十二日)

▲前獨逸皇帝家族會議を召集

(倫) 獨逸は平和條約批准を拒せるに依り家族會議の開催を召集すべしとアメロングン紙は云へり(十三日)

▲大暴風巴里及び附近に襲來

(巴里) 猛烈なる暴風昨夜巴里及び附近に襲來し無線電信を破壊し樹木を倒壊し郊外との電話交通も多大の損害を受けたり(十二日)

▲露過激派と英國兩代表協定

(ロペンハーゲン) 露過激派代表マキム・リトヴイノフ、英政府代表ヂエームス・サグラデー氏の間に捕虜交換に關する協定は略成せり(十三日)

▲大統領とブ氏と相扞格せず

(倫) 倫敦はモッツホル・バーマー氏は昨夜スポースモーナ・カレヂ出身者の晩餐會に出席し大統領とウイルソン氏との間に決して扞格生ずと信ずる者なしと(十二日)

「平和條約は大統領を流産せしむべき道理ある保證を以て批准せらるべし」と言ひ又氏自身大統領候補とはなり居らず目下の際何人をはさる可しと述べたり(十三日)

▲獨逸士官艦艇自沈を計謀す

(ロペンハーゲン) 獨逸艦隊の英國への入港に依れば獨逸(引渡)艦隊の自沈の計畫を遂行せりとあり(十三日)

▲前獨逸帝の審問を主張せん

(倫) 英國は獨逸の問題に主張すべしとの議論英首相の親近者より本日發表されたり英國が裏に成功するや何は初頭にたり獨逸は先ず獨逸の主義と反對なるが如し獨の場合も亦獨逸問題たり英國は何れか中立國又は巴里かブリッセルを欲すべきも獨逸が要求するに於ては負擔を回避する者に非ずと雖も獨逸に於てはせざる可く多分ドーヴァーかツインチエスターか其他適當の都府に於てすべし(十三日)

▲クレマンソー氏當選疑なし

(巴里) 佛國上院議員の昨日の投票結果より見てクレマンソー氏の大統領當選は疑なきに至れり(十二日)

▲國際聯盟會議召集さる

(倫) 大統領ウイルソン氏は國際聯盟の一次會議の召集に本日要者の關係各國政府に通達し同國務省にて發表されたり但召集は時人としてのものにして全國元首としてに非ず(十二日)

(巴里) 國際聯盟の第一會議は十時に組織されたり米國不參加の為に獨は入國代表より成れり(十二日)

▲英獨兩國外交關係再始

(倫) 倫敦に於ける英國外交代表としてキルマーノック卿は本日獨逸を訪せり、兩國外交關係は漸次始を見るべく獨逸、獨逸事等も亦近く國交の人選を待つ可し獨逸は先づ常駐(公使代理)を派遣すべく格式は他の大使の代りに公使となるべしと言せらるキルマーノック卿は獨逸外交官にして曾て東京大使館に勤務たり亦獨逸の新代表者任に就て之まで獨逸大使館を有る唯一の獨逸公使館は近く立憲を失ひすべし(十三日)

◎興債規定改正

小倉面券發行說

新興債券の採れる公債は爽花路の經濟の採れる公債は爽花路の經濟に於て投資者に對する投資沙に依りて樣式の變化を生じ興債券の如きは一朝不景氣時代に處せんか徒に紙幣のみ嵩みて成功を收めずとは稱すれども而も此方法は相當困難からざる紙幣を要し今日の如き好景氣時代ならば兎も角

本社東京特電

▲對獨平和締結に關して詔書

獨逸平和條約批准に關したる詔書は既に公布せられたるが、本日の官報に掲載せらるべし詔書は簡明にして要を得たるものにして、平和に關する所感を表明せり

▲加藤恒忠氏哈爾賓に引上ぐ

イルクーツク政府の要請に應じ加藤恒忠氏はチタより一先づ哈爾賓に引上げたり（以上三項時事）

重要電報

▲武器輸送と米人の對日憶測

（ワシントン州ワシントン・アントニオ）國際（本紙）の最近の武器輸送は日本の一巡洋艦に依り護送されたりとの公報上院の機關報告書の中に當地に送られたる事は國に於ての情勢を報告中の米政府代表に依つて爲されしものにして國は日本より武器の供給を受け國の公利のみならず獨逸の公利をも兼ねることは明知されたるも今日まで四者の間に關係あることは判明せざりしなり（十二日）

（日本電報）云ふは（略）八雲なるべし同艦は最近國マンサニロに投錨乘組は大統領カランツ氏初め公私團体の大歓迎を受け旅館には目覚ましき（へり）（略）、翌夜を自に次で種々の歓迎を呈したるなり（然れども軍艦送云々の知らは寄せ）

▲佛國汽船沈没五百人の慘死

（ロンドン）ボルドーよりダカールに向けての佛國郵船アフリク號は先週来ビスケイ湾にて大颶風に遭ひ乗員必死の努力に拘らず遂に本日沒し乗組と旅客と五百六十五人中の少数は助かりしも約五百人は溺死したり（十二日）

▲加奈陀首相新西蘭號に同乗

（ロンドン）加奈陀首相ボーデン氏は巡洋艦ニュー・ヂーランド號にヂエリコ提督と同乗、同艦は十四日（略）港より西班牙のトリニダッドに向ひ出発より同艦はロンドンヂイヂサ、ケープ・タウンを經て倫敦に赴くなりと傳へらる（十二日）

渡米一層困難

（略）政府は日本人の渡米に對しわらゆる手段を講じて一層渡航の障害を助長する意思あるものゝ如く日本政府は渡米國際より米國及び加奈陀に出張する銀行會社に對する入國に對して

◈移民法を適用して旅券を發行すべき筈の通牒を受けたりとの説は事実にして現に在に於ては從來同地銀行員として日本より渡米し来りし者に契約期間を見做し上陸を拒絶したる事一再に止まらざるものゝ如つて

◈我政府にても從來自由に入國し得たる銀行會社員の入國取締の通牒を受けたるに對して外務省より大使館を通じて日米國際局と交渉を重ねつゝありと聞せられつゝありと元より米國の其相は明瞭ならず亦當局としての報道にゝらざるも接近に於けるが如き高等官吏の出張云々多分米國向よりのサジェッションもありたるの計畫として伝ずべきより客にしても或ひは必ずしも歓迎どのみは退け難き筋あり

◈會社員等の極端なる要求

限を加へらるゝに於いては悲いて在留日本人の出張の消長に關し經濟界にも打撃を與ふる虞にてそれか有らぬか通商局にては米國内に支店を有する會社商會にも内密に通牒を發し自衛策を講じつゝありと傳へらる

栽培業者新組合

マンソン活動

メーブル・リッヂ方面のメーブル・リッヂの白人の果物栽培業者は愈今回新に協會を組織することなり將來の活動を助するに至つた、最近の集會と例のダブルユー・ヂエーマンソン氏は出張して一場の演説を爲し會議潮一致を以て團体結束を終同したのである、マンソン氏はハチックのフルーツ・エンド・マーカンタイルエキスチエンヂの

◇首腦で同エキスチエンヂは昨年已に効果を挙げモッション方面の日本人同業者も之と協調して居る次第で氏は頃りに同業日白人の提携協同を策して居り付て州代議士たる今はハチックで自身もグロワーと名つてる人である、集會にはマンソン氏以外にも結束推奨の演説者があり新團体は吸收す資金を二萬弗とし一株百弗であると云ふ、弗此

◇十日にはチリツックに於て亦同様目的の集會があり新團体の組織を見た、之等の同業結束は飽で政治的活動の一根據を爲すべき志望に出で居るのだとの臆測もあるが兎に角マンソン氏等の運動は相應に奏効し曙所に同業の協同結束を實現するの勢にあるのである

戰時關係經費

今年度に入りて先月末までの十ケ月間に加奈陀が支出せる戰事關係經費は約二億四千萬弗にして本月支出の要ある在佛並獨逸四千三百萬弗を加算すれば約三億弗に達するなりと

◉南洋に奮鬪の邦人青年手翰

松石敬治氏から浮田領事への近狀通信

故松石中將の遺子敬治氏が浮田領事へ送金し來つたことは別項に紹介したが左は同時に敬治氏が領事へ宛てたる近狀通信である、興味ある節が多いので領事に請ひて全文を掲載する事としたる

謹啓秋冷相催し候處愈御清適奉賀候扨御念の程御放念の程願上げ候扨て當地も渡航來途健在罷り在候間何卒御安心被下度願上げ候但し當地の約三倍を唱へ居り候事にて一般土人の收入も多額に上り居り候されば物價騰貴の原因に達し居り候昨今は所謂生活難の壁も無之候豫期力以上に御座候扨て支那人ボイコットも爪哇マカッサー邊にては非常に頑硬なる手段を弄し居るらしく當ミナハサ地方も其餘波を受け在留支那人は決して日本商店に出入するものの無之勿論商取引は全然中止の有様に有之候去月下旬大阪商船蘭領朝日丸メナド港へ初めて寄港致し約二千五百噸の商品を陸揚致し候へども直接取引に來る支那人之れなく大抵邦人商人の手に依り仲介致され居り候されば邦人の商品資捌方拙々しからず非常なる打撃に御座候然し支那人間の或者はボイコットの座候猶白米及椰子の相場は例年の約三倍を唱へ居り候事にて一般土人の收入も多額に上り居り候されば物價騰貴の原因に達し居り候昨今は所謂生活難の壁も無之候豫期力以上に御座候扨て支那人ボイコットも爪哇マカッサー邊にては非常に頑硬なる手段を弄し居るらしく當ミナハサ地方も其餘波を受け在留支那人は決して日本商店に出入するものの無之勿論商取引は全然中止の有様に有之候去月下旬大阪商船蘭領朝日丸メナド港へ初めて寄港致し約二千五百噸の商品を陸揚致し候へども直接取引に來る支那人之れなく大抵邦人商人の手に依り仲介致され居り候されば邦人の商品資捌方拙々しからず非常なる打撃に御座候然し支那人間の或者はボイコットの

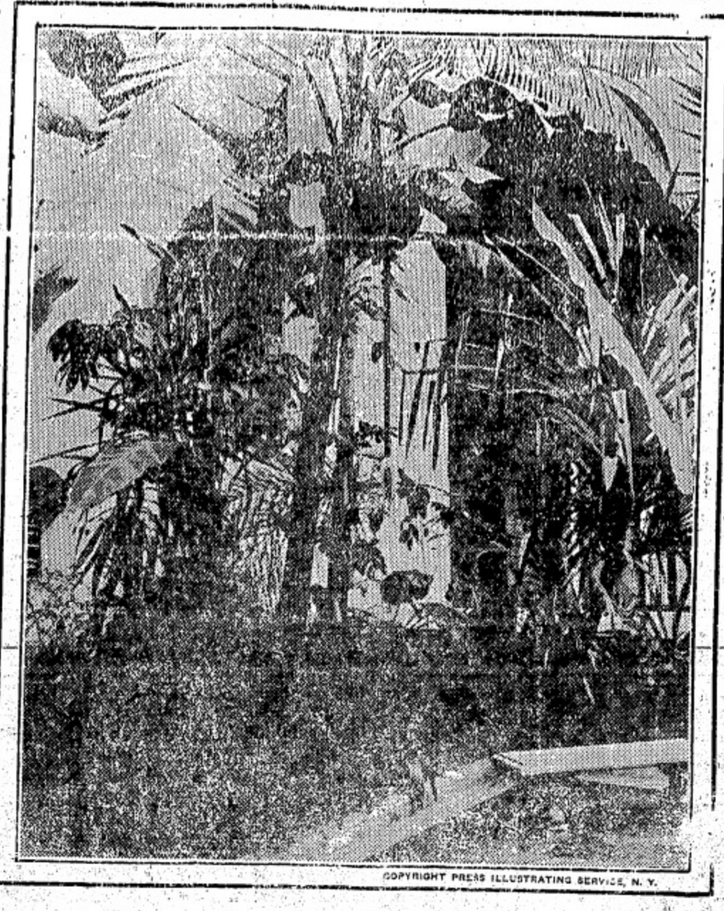

COPYRIGHT PRESS ILLUSTRATING SERVICE, N. Y.

来國首府の汎米協會建物内には南米の果樹や珍奇多數が集されたるあて。寫眞は其中のバナナの樹である

非を唱へ居り候が所謂爆動者なるもの多數入込み居り至つて强硬なる手段を以て運動致し居り候間容易に終局を告ぐべくもあらず候扱て小生儀御厚恩に依り當地へ渡航以來四歳アムランに於て無意義の生活相營み居り候處同志の友兩名を得て昨年春當地ラゴアンに殖産無資本にて四商會なる小雜貨店を開店仕り候處南洋貿易會社、岡本商店、山田商店等の同情を得多大の商品を融通下され生等の努力と相俟つて漸く將來の光明を認むるを得申候目下は當地山間地方の市場を巡回する土人商人及びトンダー、ソンデル、ラタハン、トムバト方面の商人を顧客として毎月一萬一二千盾内外の賣上げを有し居候猶御承知の如く當地はミナハサ白米の集散地のことゝて籾、白米其他珈琲も多少買集むるを得申候白米の利益を以て經常費に充て居り候、猶近來はマカッサー南洋產業及びスーラバヤ東印度商會とも取引を開始たるに對し之が代船として新造船を建造すべしとの説あり會社側よりの聲明するところによるも昨年十月末會社定期總會に於て淺野社長は三萬五千噸廿一節級の大汽船建造を注文すべしとの旨發表したりと云へば早晩淺野造船所に於いて右大汽船の龍骨を据ゑつけ建造に着手すべしといふ

◉日會選擧立會人

日本人會にては既報の如く來る廿八日午後一時より九時まで間に亘りオレンヂホールに於いて同會中央評議員選擧を執行すべきが當日の立會人として其選擧に關して不正當の事なからしめんがために敗氏に向け其依頼狀を發したり而して兩新聞社に對しても立會人たるべく依頼し來れり

◉再渡航證明出願注意

妻女同伴者と出願期日

歸國者にして再渡航の際妻同伴或は迎妻同伴の再渡航證明出願者は乘船一週間前に日會迄必要書類を提出して其手續を了すべき事は既報の如くなるが近來此規定に據らざる人々多く調査に時日少く事務に繁雜を來すべきを以て餘程の事情ある者の外は一週間前に出願して其際船切符の間に合はざる者は後日提示するも差支なしとの事なり

◉南洋に奮鬪の青年

三領事に負債を返戻

故松石中將の戰略大家として合名あり未來の參謀總長として嘱目せら れし松石中將は約十二年前北清各地巡回の際支那温突にて毒瓦斯に中毒し爾來痴愚の狀を皇し數年前遂に薨去したるが同中將遺子敬治氏は浮田領事バタビヤ在勤當時瓜哇に來り素より差した資金を有するにも非ず且つ健康上の都合もありて蘭金七十盾を同領事より

松石氏に與へ他日成功の場合には返金さるゝも然るべしと奬勵してセレベス島ミナハサ方面に向はしめたる由なるが今回領事宛に右七十盾を返金し來れりとは誠に佳話と云ふべく故中將も爲めに地下に瞑せらるべく特に常に同氏の身上を氣遣はれし母堂の喜びは如何ならんと領事は感歎して語り居れり

◉ミッション青年會組織　ミッション市にては今回同地同胞農港子弟により青年會組織の議熟して去る四日同地商業會議所樓上に於て發會の式を擧げ綱領として青年特有の美性を涵養し春夏二季以外の日曜休日を利用して精神修養及び親睦を圖ると同時に日白人融和の途を講ずとの目的の下に活動する筈にて當日會則の議決後幹部の選擧あり盛況裡に散會したりと

◉延期出願届數　日本人會にて取扱ひ居れる徴兵延期出願者届け出數は昨日迄に一千六百十六通なりと

◉ハモンド農會新年會　ハーモンド農會主催の下に同地邦人の新年宴會は去三日開催され同會員及び婦女子總て六十餘名來會し吉積會長司會の下に新年賀式を行ひて宴會に移り同地青年連の演劇殊に喜劇無學者夫婦喝采を博し會員等の江州音頭浪花節等ありて（ネー）

■電話シー一七七六　婦人服專門メーン街三〇一　ふたば

◉大阪商船●三船●大阪商船會社定期船來月の航海はめきして丸二月十一日しかで丸二月十七日あらびや丸二月廿日何れもヴイクトリア發の豫定なりと

◉學務委員會　昨夜日本共立國語學校において學務委員會開かれ浮田領事も參席して協議するところありたり

藝界

アヴエニュー座『エ・ティ・ラーメード・マン』十二日より三夜▲同座『ロンバーデ・リミテッド』十九日より三夜▲エンプレス座『ゼ・ビッグ・アイデア』全週▲ナフイウム、バンテーデ、コロンビヤ……ヴォーデヴイル▲グローブ、活動寫眞『チークション・ナヴ・ソール』全週▲レッキス、同『レ・ミゼラブル』▲ウイリアム・ファーナム映畫、全週▲ドミニオン、同『ゼ・ロッタリー』▲ワラス・リード映畫、全週▲メーブル・リーフ、同『イントレランス』全週▲コロニヤル、同『エ・マンス・フアイト』ダステン・フアーナム映畫

廣告

第二漁區に於ける本年度の魚價に關し來る十五日午後二時より左記の場所に於て協議仕り度候間御出席相成度此段廣告候也

▲場所　アレキサンダー街日本倶樂部（佐藤氏二階）

一月十三日　加奈陀日本人會　スキーナ支部

第二漁區漁者各位

告株主諸君

來る廿一日（水曜日）午後一時よりスチブストン山本伊之助氏自宅に於て定期株主總會開催仕候間此段廣告候也

一月十三日　加奈陀　三尾株式會社

賣り物

バウエル街百番臺にして球場、バアー床場、煙草、果物店等店主歸國に付き至急賣り物あり希望の方は鎌田商會に申込まれ度し

◎床屋の賣り物

△椅子二臺及び附屬品一切持主歸國に付安く賣り度し希望の方は本社營業部まで御來談を乞ふ

▼▼▼土地山林商事　請賣負取引　晩市バウエル街二四二　立石事務所　電話シーモア一八四一

▼▼▼保險代理　金融代理　通辨事務　廣告

謹告

今回左記の所に移轉仕候に付ては何卒倍當の御愛顧賜り度此段謹告候也

晩市メーン街一五〇　佐伯商會　電話シーモア二九五九

廣告

熊本縣人諸氏に對して徴兵徴集延期願手續の希望の御方は旅券或は戸籍謄本に金壹弗を添へ御送達相成度尚は諸願届手續を計らん爲め本會に於て我縣人の御便利を以て御依頼す可く候間左記質疑を以て御依頼申越し相成り度候

熊本縣人　外協會　加奈陀支部　專務理事　工藤久次

熊本縣人各位

晩市東カドバ街五一二

徴兵延期願

晩市バウエル街二六二　日加投資社　主任　濱垣一良　電話シーモア四一八〇　T. HAMAGAKI　261 Powell St. Vancouver, B. C.

徴兵猶豫願代書

△其他通譯代理事務一切　△日本行汽船キップ取次販賣　マニファクチユアー　ス生命保險代理店　晩香坡市バウエル街二〇三　電話シーモア九二九四　佐々木用達社　主任　佐々木周一

△電話シーモア四九八〇　木下雷助

△夜間ハイ二六三一　人員募集

ショップワイパー　六名大至急募集す　日加用達會社

紐育生命保險代理部

晩市バウエル街二六二　日加投資社　主任　濱垣一良　電話シーモア四一八〇　T. HAMAGAKI　261 Powell St. Vancouver, B. C.

◉船大工至急募集　拾名

人員

給料は一日四弗廿五仙以上五弗迄腕次第御希望の方は左記へ御申込み下さい　バウエル街二六二　ビーシー精糖會社東隣り　谷川造船所　電話ハイランド二四四

當籤番號披露

等級　番號

期總會維持會員定會則第卅六條ニ基キ本會ハ左記日割ヲ以テ本會事ニ於テ開催仕候間此段廣告仕候也

△議事及會則修正　一月廿七日午後七時ヨリ

△中央評議員選擧　一月廿八日午後一時ヨリ九時迄

加奈陀日本人會維持會員各位

選擧有權證發給ニ就キ

一、大正八年度中央區所屬維持會員ノ證ハ選擧執行ノ都合上本年度ノ評議員選擧ニハ無効トス

二、大正八年度中央區所屬維持會員ニシテ本月廿八日舉行ノ選擧ニ參加セントスル者ハ自ラ會事務所ニ出頭シ維持會員ノ證提出ノ上本會ノ發給スル選擧有權證ヲ受ク可シ

但シ選擧有權證ハ本月十六ヨリ廿六日迄毎日午後六時ヨリ午後九時迄ノ間ニ發給ス

大正九年一月八日　加奈陀日本人會維持會員各位

△呼寄手續

△定着農夫　家内使用人妻子呼寄

△各種請負

△戰捷債券セイセイ商値に買ひます

徴兵延期願

例年の通り取扱ひ中

△生命保險代理店　晩香坡市バウエル街二〇三　電話シーモア九二九四　佐々木用達社　主任　佐々木周一

廣告

小生儀從來永らく各位の御愛顧の下に經營罷在候石川藥舗金澤を今回新見太平氏に譲渡し以後同氏代つて經營仕る事と相成候に付引續き御引立下され度此段廣告仕候也

一月八日　バウエル街三三一　石川勝造

譲受廣告

小生今回石川藥舗を譲受け（新見藥舗）と改稱し經營致し候に付ては從來より一層何卒倍當御引立の程希上候

バウエル街三三一　新見藥舗　新見太平　電話シーモア一三三五

雛罌粟

黒法師

（百十三）

捨て鉢（四）

近藤は、それでも未だ飽き足らずに島村の塊を失はしめ、名譽を傷つけ社會上の信用を落さしめんと努めた。中村市郎と名乗つてゐる例の頼の次郎から、徹が自暴自棄に陥つてゐることや、お琴が金次の家に引き取られて、再び元に納まるやうなことのないと云ふ話しを聞いてから、悪いものには悪い味方のあるもので、近藤は小新聞にしてゐる某新聞記者の山中義雄といふに触起して、お琴が島村家を離縁されたことに就いて噂を真に振遊して居たのであつた。

お琴と云へば、一時柳橋で飛ぶ鳥も落す金驕を極めてゐたお琴である。その琴路は別嬪ひで、名を取つた女である。別嬪ひの琴路が島村と相思の仲となつて、愈夫婦になつたことは、今でも頻に上るほどである。その琴路が離縁されたと云ふことは、事に好む新聞記者の頭には如何にも大事件のやうに聞いた。浪花の高麗が蟬子夫人と呼ばれるやうになつたとき一世の耳目は、内閣の總辞職より驚ぶつた事件もある。それが夫に死に別れてからの琴や、再婚するまでの出來ごとは如何にも天下の重大事のやうに各新聞は取扱つてゐた、一世の佳人日向欽子が、未亡人となつてからは、直ぐに欽子の琴はどうなるかと云ふやうなことを、新聞紙上に載した雑誌もある。殊に美人の運命といふことには、一種好奇の頭を持つて喋べたてる新聞記者には、この琴路が愈々離縁となつたといふことが非常の興味を感ずるものであつた。

その翌日の二三新聞には、果してこの記事が掲載してゐた。

物質的貧から起つた生活難や、米騒動が流んだ一家五人の自殺や、直接関民生活に影響を持つた種多の記事の中でも、この琴路の離縁問題は殊に大きく取扱つてゐつた。金身や半身の写眞版を入れて、近藤の話したことに尾鰭を付いて、新聞記者の美人觀や美人觀命論みたやうなことまで付けて、近く柳橋から二度の接吻を取つて出るらしいと云ふことまで書いてゐつた。そして島村のことに就いては殊更に同情を持つたやうに、鮮吹ふと聞けば恐ろし種の蛇、その性質も知らずに夫婦になつた最初の間は嬉り得た嬉の歡樂に酔ふてゐたが、これが琴路の材を破滅に陥せしむる魔神劇であつた。呼の花は矢張り呼に咲いて眺むべきもの、これを床に活けたのが間違ひの元であつた。その花には刺があつた。その針には毒が含まれてゐると知つて、これを呼に放した時は、その刺は島村の胸を刺してゐた。その毒は徹の血に混じてゐる彼は遂にくの如くにして山野銀行の田舎員の帳尻を失ひ、自暴自棄となつて日夜紅燈の間に流連荒酔してその財産を蕩尽しつゝある——といふやうなことを書いてゐた。又中には、お琴の身の上話を一篇の詩として、二分の平實に、八分の想像を加へ、綴ぎものにして書き出した新聞もあつた。

離縁されたといふ新聞を読んでお琴は突然金次の宅に駆こむやうにして

「姐さん、ぢ、何うしませうね」

「どうしたのぢよ、狼狽て」

「だつて、こ、これを御覧」

と突き出した新聞を手に取つた金次は。

「どう〜新聞に書いちやつたの、困つたわねぇ」

と常撮らしい色をして「それよりか島村さんが自暴になつたつて、銀行を止めて遊んでばかりゐるとあるが本當か知ら」

と不安らしい眼を新聞の上に落とす

「本當に傾うだと、妾、長那さに申し訳ないわ、どうしたら宜いんでせうね」

日用品一切 並に果物 煙草 山内善平 バウエル街三二八 電話シー二〇六四

洋服洗濯 並にプレス染物 アベニューダイウオーク 中塚幸次 電話ハイ一六五〇 晩市キーフアー街七二

和洋雑貨食料品 晩市バウエル街三七九 江畑商店 電話シーモア三八九五

按摩按腹 マッサージ 専門科卒業 バウエル街(日加銀行二階一〇八) 松居 電話シーモア一二四三

和洋玩具いろ〜 今回日本より新年用附物として最も優美なる玩具其他いろ〜取り揃へてありますから多少に拘はらず御用命の程御願ひ申します 電話シー三〇六三 晩市バウエル街三九一 今堀商店

東(スタングス街二五三番) 同支店

石炭販賣 御注文被下候はゞ速刻御届可仕候 晩市バウエル街六〇六 二階二十八九號室 山田事務所 電話ハイランド九九二

婦人、子供衆衣類切地色々到着いたし 晩市メイン街二三六(モントリオル銀行北隣) 上田とも

整頓二階は清潔なる貸ルーム

南京料理並にそば仕出し バウエル街二五二 東京酒樓 電話シーモア三三六五

和洋雑貨食料品 晩市西第六街七五八 小財商店 小財初次郎 電話フエアモンド五二

繪畫製作 油繪、水彩、パステル、クレヨン、肖像畫、其他繪畫一切需に應ず キャンピー街三一三ドミニオンビルヂング隣 電話シー八五一三 インペリアル美術社

ユリカルーム 室内清潔 最新式設備 殊に御夫婦方に御便利の樣完備した室が澤山あります プリンセス街二二五 河崎武三郎 電話ハイ一七六三オー

冬物賣出し メーンとカドバ街角 ふたば

◎スタージョン ◎マグロ ◎其他 魚類一切 ◎青物類 かまぼこ バウエル街二六二 田中六彌 電話シーモア五六六二

■和洋玩具いろ〜 今回日本より新年用附物として最も優美なる玩具其他いろ〜取り揃へてありますから多少に拘はらず御用命の程御願ひ申します 電話シー三〇六三 晩市バウエル街三九一 今堀商店

東(スタングス街二五三番) 同支店

新造船並修繕一切の御用命に應じます 西ヂョージャ街一七〇一 小早川造船所 小早川榮藏 自宅アルバニー街一八三〇

ギヤスリン器械修繕一切 仕事は完全にして御滿足を與へ申す可 價又割安にて一切の修繕に可應候 ギヤスリンインヂニア エッヂェーツオヘイ

和洋雑貨食料品一切 晩市バウエル街五六八 鳴瀬商店 電話ハイ九〇四

時計修繕 貴金屬寶石類 ▲金銀細工▼ 婦人用裝飾品 晩市メイン街二〇二 松林時計店 電話シーモア六五二三

御料理 めし そばうどん バウエル街三五〇 まねき 滋賀縣人 林善彌 電話シーモア三八二七

ISOMURA YAKUHO 磯村藥舗 電話シーモア一八五九 249 POWELL ST., VANCOUVER, B. C.

妻子呼寄願書 徴兵延期願 代書 諸請負口周旋 民刑事訴訟手續 地所賣買登記公證 對白人通辯一切 晩市ゴーラ街一二八 交遊倶樂部 電話シーモア四一四五

御手輕料理 うどん そば 山科 バウエル街參參參 電話シー二七七九

いなりすし並に御めし バウエル街二四六 にこ〜 電話シー三四五五

▲會席御料理 仕出し並に壽し 晩市アレキサンダー街三六二 田端商會二階 吉野 電話シーモア一二五六

安くてうまい 御手輕めしや 毎朝七時より營業 たなしみの メーン街二三七 あしべ屋 村田ブレッス屋隣 電話シーモア八六九五

めし 一力 バウエル街二六一 しづ、 電話シーモア四〇三一

御料理 御好み次第 晩香坡市 千鳥 電話シーモア二六九九

すし もち ダンレビー街一三九 電話シー四三五七 八千代 岩田兵太郎 集榮堂 ●かき餅●われ煎 ●鹽煎餅●上眞粉 右製造卸小賣 113 Dunlevey Ave., Vancouver, B. C.

本館は日本人街の中心點にありますから總ての用事を達する上にも便利が宜しくあります 本館は汽車船に乗るには最も近い所にありますから至極好都合です バウエル街ゴーラ街角 エヒメ旅館 館主 阿部春市

新調 男女、小兒勞働用靴各種 修繕は迅速丁寧に仕り候 バウエル街二五八 小澤靴店 電話シーモア三七二

大工道具一切 晩市バウエル街四六三 秋山金物店 電話 自宅 アモーシ ハイ一六九六 ルエ五五四七

荷物自動車 御用の節はシーモア一一七五を御呼 被下度候 アレキサンダー街參參一 奥津運送舍

新荷着 日本蜜柑 パイプ類 梨 象牙 水牛 パイプ類は卸賣致しますから多少に拘らず御注文下さい メーン街六二〇 名倉商店 電話シーモア八二五〇

營業品目 ○鑵詰 ○銘茶 ○海産物 ○乾物 ○米穀 ○文房具 ○雑穀 ○漬物 ○藥種 ○生物 ○味噌 ○化粧品 ○醤油 ○菓子 ○小間物 ○書籍 ○雑誌 ○大工道具 ○玩具 ○荒物 ○陶器 ○絹布 ○綿布 ○履物 晩市バウエル街二六九 香村商店 Phone 2131 269 Powell Street Vancouver, B. C.

朝日客自動車 電話シー三〇六四 江口壽八 夜同シー三六七八 岡本長一 夜同ハイランド一〇二一 バウエル街三四一

千葉客自動車 電話シー八八三 千葉龜吉 メイン街二〇六 クインス洋食店内

松下客自動車 電話シー參參參七 松下彌平 バウエル街二三五

村田客自動車 電話シー四九八〇 木下雷助 出口幸次郎 夜間ハイランド二六三一 バウエル街三六五

高田客自動車 電話シー七八〇四 夜分シー八七九二 高田義孝 バウエル街三〇七 中川菓物店内

日本客自動車 晝夜シー參貳五七 若松榮太郎 ゴーラ街壹貳參

谷原客自動車 電話シー一四五八夜分シ四七一四R 谷原輝夫 メイン街とアレキサンダー街角

上田タキシ 電話シーモア四〇三二 上田惣吉 バウエル街二六一(カ内)

バウエルタキシ 電話シー二八七四 三隅清次郎 夜分シー三二六五 バウエル街三一八

山下タキシ 電話シー二三一 山下新太郎 ゴーラ街貳貳壹

客自動車案内

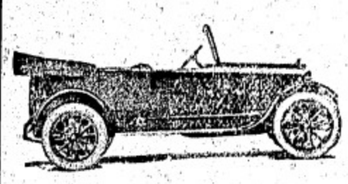

晩香坡日本人

E TANIKAWA

晩市バウエル街壹壹〇〇ブロック 谷川造船所 主任 谷川榮藏 電話 バイランド二四四 1100 Block Powell St. - Vancouver, B. C.

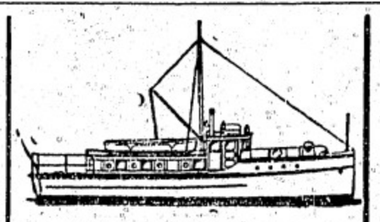

新造船各種修繕 迅速 確實 丁寧 安價は本所の特色なり 晩市ヂョージャ街一七七三 久岡造船所 久岡文治 電話シーモア三一八九

シー、ピー シー、エヌ ケー、ヴイ 鐵道働 ギヤング セクション ショップ ▲賃金增加になりましたから御希望のお方は左記へお尋ね下さい 晩市ゴーラ街三三七 日加用達會社 337 Gore Avenue Vancouver, B. C.

上等加州米新荷着 品に限りがありますから御注文は何卒至急御申越し下さい 紀の國屋商店 晩市東カドヴア街一五一(電話シーモア六八三)

●生魚 ●青物類 ●鑵詰一切 ●肉類 ●蒲鉾製造 電話にて御注文下され候はば多少に拘らずお屆け可申候 晩市バウエル街二五三 電話シーモア五四四一 中濱魚店

男物一切 晩市バウエル街二二八 日英商會 電話シーモア六一〇〇

ヴイクトリア市 フイスガード街八二〇 大澤旅館 大澤林之助 (郵函三八八電話九六四)

鰹漁夫罷業問題

▲三漁會社にて仮決

近く何れにか解決を見ん

當港日本人鰹漁夫がユニオン鰹漁會社と新年度の鰹賣買の新契約に就て紛擾を起し到底公協の見込なき爲め漁業者側に於てユニオンを組織し全然會社と關係を絶つべき筈にあり其後即く所に依れはホノル、三漁業會社にては双方の意見を徴し之れが仲裁を試みつゝありて近々或條件の下に從前通り仮業するか又は隔年條件を打切るか判明すべしとの事なり、右に就き今回組織せる漁夫ユニオン側の意見を聞くに漁船

▽十三隻は　會社の所有なれば仮令双方が一時公協するも其の利益の大半は會社に奪はるゝ可き此意味に於て會社は出來得る限り新に漁船を建造し將來は獨立の事業を企さざる可らず、故に二會社が合作して不當の利益を貪らんが爲め他まで故意を極めんとすれば若十三隻の鰹漁船には他一人從事する者なきに至らんと其決意頗る堅きものあり然れども三漁業會社にては双方の爲を思ひ速に和解せしつゝあれば或は今年早々より

▽出漁する　に至るべきか、何れにしても鰹漁夫は百三十餘名にて先月八日よりストライキの狀態にあれば此間の事は約五萬弗に達し國に同情に堪へず

日語學校閉鎖に予は絶對に反對す

若し不安あれば當局官を派して取締し

ロイズ氏

排日を標榜とする當市英字新聞ドミンアタイムズは昨日の日本語學校閉鎖の目的を述べたものと題して紙上にて盲目を行ひたる後各學校に對し日本語學校問題に對する

▲意見を徴集　しつゝあるが昨日の中には驚なる非難に逢はされて大局を誤る如き浅薄論者はタンと居らぬ、即ち同紙上に發表せるジョン・ロイズ上院議員の回答を見るにアドヴァタイザーの惡意を攻撃するに甚だ辛辣を極めて居る、ロイズ上院議員は同紙の質問に答へて「日本語學校の閉鎖は既に死問題なり敢て今更論ずるの要を見ずと雖も強てとならば余は斯迄に於ける現度を改めず、日本語學校閉鎖は過激の感情に出でしなれば可能ならしむるが如き法案には賛成して閉鎖する能はざるなり、若し日本語學校にて日本の忠君愛國を鼓吹するの云々は誠に遺憾なれば日本人中より視學官を任命し日本語學校に於ける

▲教授の材料　及び教育の方法を教育局に通告せしむれば可ならん」と

「と述して曰く「余は米人が自ら自人私立學校の維持を力說しつゝ日本語學校に對し何にして斯も撲滅を叫び得るやを疑ふ自らは人種の齟齬たる公立學校より子弟を遠ざけ私立學校にて教育しつゝあるに非ずや、金錢之れ取るに足らざる狂氣の沙汰なり、日本は外國に出生せる其子孫が學んで以て將り得べき歴史を有す、之等を學ぶは日本人の血を繼ぎ生せる其子孫の正當なる權利ならずや、況や語學の如きは彼等將來の生活に必要なる資本なり、日本人の親の望むまゝに日本人子弟に其教育を授さず、法律を以て廢止し又は之れと同等の結果に陥らしむるは不正にして

産婆　杉の原幸　内務省免許　晩市パウエル街二四四一　電話ハイ一二四四一　鳴瀬商店二階

産婆　田邊よし子　内務省免許　晩市パウエル街二〇三　電話シーモア二五〇八ル　不在の節はシー九二九四へ

内務省免許産婆　産婆　立石哲子　パウエル街三九六番地　三碼第二〇五六號室　電話シーモア八〇八八

内務省免許産婆　産婆　西澤すみ子　電話シーモア一〇七一　晩市パウエル街二一〇　若し不在の節はシー八五二〇　西澤自轉車店におかけ下さい

内務省免許産婆　産婆　大澤もとゑ　電話シー四一五四ノール

内務省免許産婆　産婆　内務省免許　パウエル街三六六サン、ルーム　三十八號室　小森こりう　電話シーモア二七二三

助産の御依頼に應ず　産婆　パウエル街二三二番　キャスケードルームス　電話シー四一五四ノール

電話シーモア四四七五

▲自由選擇權　は宜しく之を認めざる可らず、米人の一部は日本人の同化を叫びつゝあるも米人は政治社交に之れを排斥し勝手の宜き所にのみ歓迎しつゝあるに非ずや、此點は米人が宜しく自ら改むる必要あり、要するに日本語學校の廢止又は法律的取締は不可にして日本よりの教師輸入も許し必要あれば唯日人中より視學官を設置せしむるが可なり」と

殆んど日本人

マッキレイハイは日本人の天下

昨年度マッキンレー・ハイ・スクールの生徒名簿を一覽するに日人は全校生徒七百七十一名中二百五十七名で支那人の二百五十名、米布混血兒四十四、布支混血二十五、猶太人二十五、朝鮮人二十一、布佛土人十四、英布混血兒十二、猶布混血七、米人六十四と云ふ次第で

▽日本人は　中等學府に於ても遙かに他人種を凌駕して居る、而も之等の多數が前途に洋々たる活躍の光明を望んで他人種と研學修養の鎬を削つて居る人である、又頭もしいでは無いか、生徒の中には能く測べて見ると種々複雜な濠國人、瑞典人、ユダヤ人、米人の混血兒とか日本人、獨逸人、布哇土人の混血兒が居る、布哇のみに見られる現象だらふ

フレスノ通信（六日）

◉●●●

仇討天下茶屋

【第九十五席】

桃川如燕口演
浪上義三郎速記

大魚を逃す

模樣なる物音が門の方に當つて起ると間もなく、人の叫び聲倒るゝ音、曲者々々と呼ぶのは聞け人なる大野の家來共であります、伊東勝盛すは非こそ逃つたれと立上がつて長押なる長槍を取下し、樽の股立を取つて身構へなす、元右衛門も一刀を拔き突ッ立上がる處へ、ガラ〳〵と次の間の襖を蹴開いて躍り込んだる二人の武士、源ヤア〳〵大野の長の家來伊東勝盛木名瀬庄三郎右衛門、今此處にて廻り合ふは吉龜の引き木、藤助の花咲く春にさも似たり、女のために討たれたる林玄蕃の次男源次郎、兄の仇を今こそ討つ當時に及べ」と呼ばはり一刀引拔き飛び込み來る、後に續いて今一人、幸右衛門は林玄蕃の次男左太郎の家來、大の仇を今こそ討つ當時に及べ」と呼ばはり一刀引拔き飛び込み來る、後に續いて今一人、幸右衛門

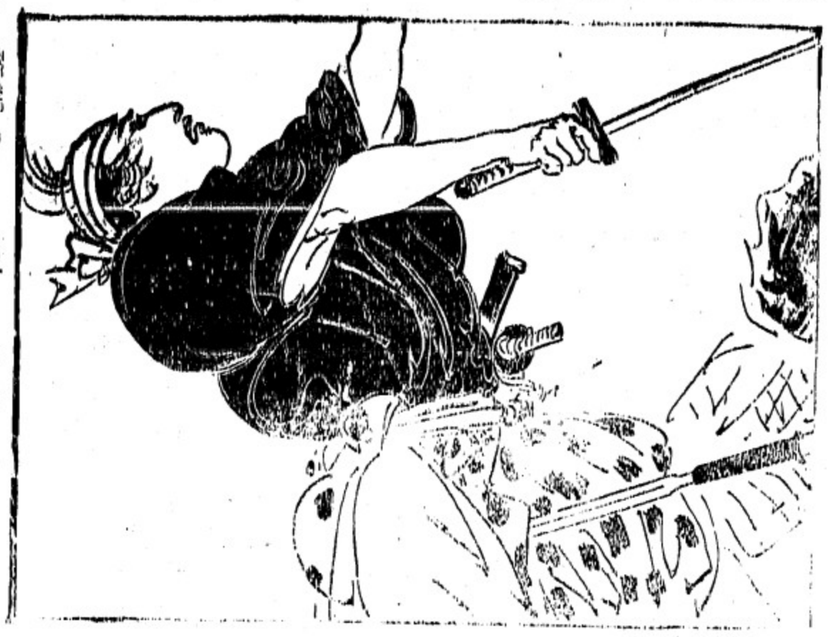

ソレ勝盛を討たすな、曲者を討ち取れ〳〵」と塀を脚けて六人の若侍、狼來つて廻り時たんとするを物々しやと阪田庄三郎右と左へ押倒す、武藤に勝れし庄三郎若侍共は野手にならぬ、勝盛倒しに討ち倒される、此方は林主從今宵こそ本懷を遂げんと欲し切込んで來る勝盛是非なく槍を拔つて渡り合ひましたが、此の勝盛の若侍三郎右衛門の槍より槍を執つては日本一の名を取つて居る源次郎は、元右衛門の迅るごとく仲々の槍の手練に、林主從男なりといへども容易に進むことが出來ません、勝盛を赤して切合つて居る、庄三郎此本を見て、已ぶ勝盛腕立て、イデ一揉みにしてくれんと、躍り上つて陽縫ふ若侍を大方に倒し、「ヤア伊東勝盛、汝何程力を極バッと飛び出し、飛鳥の如く逃げ去りました、元右衛門も續いて逃げ出さんとする處へ、飛び縋かつたる庄三郎足を揚げて蹴倒す、幸右衛門逃さず取つて押へ、苦もなく縛しめて了つた、幸右衛門縄尻を砂なる柱へ括り付ける、庄三郎が、「幸右衛門、御身は源次郎の介抱をせよ、拙者は勝盛を追はねばならん」と急き庭へ飛びゝり跡を追ふ源次郎も傷はさのみ深くもないゆゑ、「これしきの傷に心臓して大切の獲を取り逃がしてはならん、早く跡を追へ」と幸右衛門をせき立て、自分も刀を杖に立上がり、よろめき〳〵表へ飛び出したが、モウ何處へ參つたか勝盛の影が見ゆません、茫然して居る所へ庄三郎立戻つて來て、「仕方がない、勝盛は取逃がしたが、元右衛門だけは取押へた、これ

林氏幸右衛門、存分に成敗なさい、拙者は此の若侍共と一束に縛り上げて此館にて團子刺しにいたしてくれる」と手足を打挫かれて倒れて居る若侍共を引起し、長押に懸けてあつた星繩を下して片端しから〳〵卷にして柱へ繋いだ、これから團子刺になると云ふので一同驚いて居る、元右衛門は逃げんと藻掻けど何うすることも出來ない、源次郎は大に喜び現在手を下して兄を殺し、また以前彌助を殺害した奴は此の元右衛門、已今こそ思ひ知らせてくれる」と一刀振上げて睨めました。

男女洋服仕立並プレス
各種レンコート販賣
晩市メーン街三三三
相星洋服店
電話シーモア三三七六

治療時間
自午前六時至午後九時
但火曜及十幅日午後八時迄
日曜及祭日休業
メイン、スチング街ローヤル銀行二階
野村 中島 鞍立
歯科醫院
電話シー九四四六
右出張所
スチヴストン藥舗二階
月、木曜

影山 河邊
歯科醫院
バウエル街三四六
電話シー三六三七

書籍、雑誌
賣藥卸小賣
各種新刊小說
送金は書留にて願ます
内田支店
パウエル書店
晩市バウエル街二〇一

新調
各種靴製造
販賣修繕
晩市バウエル街三三八
電シー三三六九
自宅アレキサンダー街四一四
電話ハイランド三五五エル
加藤靴店

九九七 モアシー電話
メンプレス
中島 村田
九三二 メーン街

御化粧品はハイカラものを色々取揃へて居りますから何卒御求め下さい
晩香坂市バウエル街三二九
内外諸賣藥化粧品
内外雜貨、食料品
大正堂藥舗
夏原商店
電話シーモア三三八

The Sumitomo Bank of Seattle
802-3rd Ave. Seattle, Wash. Tel. Main 4291
預金利率
定期預金 六ケ月 年三分 一ケ年 年三分五厘 二ケ年以上 年四分
貯蓄預金 年三分の割
定期爲替手形 六ケ月 一ケ年 年五分五厘
頭取男爵 住友吉左衛門
シアトル 住友銀行
支配人 川勝正之
郷里送金 御郷里への送金は無手數料にて日本全國何所へも迅速に取扱ひ申候
◉送金手形の發行其他小切手勘定、預金、貸附、割引、外國爲替手形の賣買、信用狀の發行等銀行一般の業務相營候

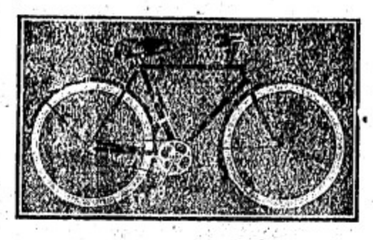

御子供玩具
自動車、馬其他
●自轉車類一切特別値段を以て御用命に應じ可申候に付何卒多少に不拘御引立願上候
晩市メイン街壹〇八（電話シー八五二〇）
ターメー自轉車店
西澤與惣松
自宅バウエル街貳壹〇 電話シー一〇七一

●品質上等の洋服を新調の御方は弊店に限ります
近頃は洋服の切地が思ふ樣に手に入らぬのみならず價格も非常に暴騰しましたが弊店は是れまでに品性上等な切地を澤山買入れて居りますから近來仕入れる品物とは品も違ひ値も違ひ非常な差があり且値段も格安に仕立てる事が出來ますから何卒御用命の程願ひ上げます
尚弊店の品物は決して色がはりの致しませぬ事は特に御吹聰申上ます
晩市メイン街二二五・電話シー二六六四
田鍋洋服店

各國高名かぜくすり
並に感冒豫防藥。豫防消毒劑一切
○尚積極的感冒防止の目的には「肝油合劑」の服用を推奨す
藥用葡萄酒日本人部一手販賣特約店
近藤藥店
TeL S. 4768 390 Powell St. Vancouver, B. C.

晩香坂市バウエル街二四五
藤原寫眞館
電話シーモア二二〇二エル

こうじ製造
卸小賣（こうじ）のもと有り
東カドバ街五五三
日の出
電話ハイ一四九七エル

バウエル街三九一
加奈陀日本人倶樂部
大池鶴市

鮮魚卸賣
弊店所有の漁船を以て買ひ出し運送其他に從事し種々の費用を節約し最も安價にて御用命に應ずべく候
ゴーア街ウオーフ
磯貝魚店
電話シーモア二〇七

△食料品
晩香坂市メイン街二〇八
田川商店
電話シー二五五七

御旅館
●バウエル街三五八
●清潔切下
電話シー五三八エル
戎屋旅館
竹内常吉

大工
重井・上野・福島
「電話ハイ五三六エル」
晩市東カドバ街六四三

御めし、うどん、そば
▽並に會席御料理仕出し
バウエル街二六四
電話シー四三九八
万

▲うどん、そば、めし
バウエル街三四七
七福飯屋
荒木
電話シーモア一三一八

▣御料理
晩市メーン街一一六
梅香
電話シーモア四三六二エル

御手輕料理
めし
晩市ゴーア街二〇五
電話シー一五三八
いさみ
▲手うちなべやきうどん▲ぞうに▲茶碗むし▲小田巻き▲丼物一切
バウエル街二五〇
天狗
加藤豊太郎
電話シーモア三五三八

和洋雜貨食料品
晩市東ヘスチングス街七六一
末廣兄弟商會
電話ハイ二〇〇E

信夫屋旅館
室内清潔と食料低廉とを旨とし且つ丁寧に御取扱申すべく候
晩市バウエル街二三四
館主 佐久間太重

自動車運送業
御用の時は何時にても左記電話にて御呼出し下され度候
美府フィスガード街八二〇
大澤旅館内
田中勝五郎
電話九六四・郵函三八八

メーンルームス
室内清潔
晩市メーン街二七
井上政吉

時計販賣並に修繕
晩市バウエル街二四四
萩原時計店
電話シーモア四〇八四

食料品一切
晩市バウエル街一九一五
平山商店
電話ハイランド二三四七

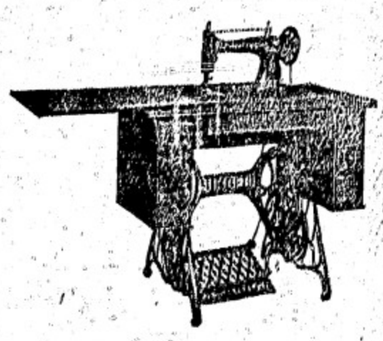

●最新式シンガーミシン
●蓄音機各種レコード
●ナショナルキャッシレヴスター
●和洋樂器乳母車玩具類
ミシン蓄音器レコード目錄無代進呈す
▲修繕丁寧迅速
晩市バウエル街三六二
日加商會
柳澤允仁
堀内貞廣
電話シーモア二四六〇

迅速ト確實
ステブストン及び晩香坂間の荷物を運送する時は「ミカド」運送社に委かするに限るね
下名の所へ御申越を乞ふ
晩市バウエル街三二九
夏原商店
電話シーモア三三八
ステブストン藥店二階
ミカド運送社
電話二

IT'S EASY TO READ NOW

●電氣仕事●

電氣仕事一切
電氣品販賣
何時にでも御用命に應ず
バウエル街三六六
松原電氣店
電話シーモア四九八〇
松原義一

産婆 鶴田えい
晩香坂市バウエル街二五九
クレセントルームス郵便局向
長崎縣立病院看護婦長として在職十有四年期道に付て十分新智能を體驗に富み極めて老練忠實を以て御用命に應じます尚實費を以て産婦を御預致します
内務省免許
電話シーモア五九〇〇

伏見丸 一月二十七日午後
香取丸 三月一日後午後
訪丸 三月十六日後午後
日本行ビクトリア出帆廣告
晩香坂より御乘船の方には切符差上候
以上の汽船は孰れも一萬二千噸以上にて動搖少なく特色に有之候
日本郵船會社 シアトル支店
バンクーバー ヴイクトリア 同社代理店
大北鐵道會社

大阪商船會社汽船
晩市代理店 C. Gardner Johnson Co.
ビクトリア出帆廣告
ビクトリア代理店 R. P. Rithet Co.
めきしこ丸 二月十一日午後
しかご丸 二月十七日午後
あらびあ丸 二月廿日後午後
日本行三等賃金四十三弗五十仙
晩市美府間代船切符量上
但しまたらんあんりかんあらびあんに限り四十七弗五十仙
切符取次店
晩市 是永商會 日加貯蓄
安野商會 日加送金會社
大田竹二郎 美府 永野商會

S. UCHIDA
357 Powell St. Vancouver
書籍雜誌
賣藥卸小賣
各種新刊小說
送金は書留にて願ます
「新刊雜誌到着」
バウエル街三五七
内田書店
電話シー一五八一

新米到着 豆腐粉
晩香坂市メイン街五二三
丸野商店
同精米所
電話ブルヤモント二二七

◉男女洋服
晩香坂市ゴーア街一三〇
寺倉洋服店
電話シーモア八九九一

▣春の洋服を新調するには今が最も好ろしい時期です
晩香坂市バウエル街三五五
多田洋服店
電話シーモア八〇三