Vol. 33 No. 9615 Tuesday December 20 1938 TAIRIKU NIPPO 昭和十三年十二月二十日（火曜日）第九千六百十五號

大陸日報
TAIRIKU NIPPO
(THE CONTINENTAL DAILY NEWS)
PUBLISHED BY
TAIRIKU NIPPO SHA, LTD.
213 & 218 CORDOVA ST. E.
VANCOUVER, B. C.
本紙定價（前金）
壹ヶ月七拾五仙
六ヶ月弐弗五拾
壹ヶ年八弗弐拾五仙
發行所 大陸日報社
社長 田畑禁
電話 バンクーバー市コルドバ街二一五 五五三三

英米の對支借款はお勝手
日本は何等驚かぬ實力持つ
東日・英米の援蔣態度を嘲笑

〔東京廿日〕英米の對支借款に關する昨日の東日報社説は英米兩國間に對支借款の程度の諒解があるか、今後これを續ける用か他人の思惑を憶測するには及ばないが、蔣政權支那商人も多數入り込み省境附近は廣西・雲南に所屬せるには何に此日東京に賣る米の結果を考へれば全く問題にならない事である、蔣政權を藤生させるには何十億の資金をも惜しなくてはならぬ筈ならうが、何れにしても將に設立されやうとしてゐる支那中央政權によつて否認されるに極つてゐる、斯る危險千々さしめる理由は思ふに戰ひを永延かせて漁夫の利を得ようとする腹でもあらうが、斯る無資産の野望は果されるものではない、有田外相が十九日外人記者團との會見に述べた通り東亞のブロックは隣米の資源と提携を相互に期待するのではない、英米が新事態をわるがまゝに認識して危險な蔣援助を止めさへすれば彼等の權益も擁護され、人類の福祉は增進されるのである、日本としては今度の英米の對支借款等少しも驚かない、驚かなくてもよい實力を持つてゐるからである

〔東京廿日〕日ソ漁業問題に關する十七日の東郷・リトビノフ第六次會談は明年度協定に對する日ソ間の主張對立の儘既報の如く再び物別れに終り、一兩日中に第七次會談が行はれる事になつたが、當國政府としては他迄我が方の正當な提案を內容とする明年度協定の年內妥決の既定方針に邁進する筈である、尙第六次會談の大要は次の如し

◇

東郷大使は我が方提案の骨子に拘らずソ側が漁業條約修正協定商議を完了せしめるために必要な何等の措置を執る事なく忘れ去り二年に亘つた上

突如 兩國政府が過去久しきに亘る友誼的企圖に依つて經營し來つた漁業の現狀に重大變更を齎す提案を爲しこれを明年度協定により短時日の間に解決せんとする事は全然不可解である、斯る企圖が短時日を豫見せられる明年度協定交渉期間に於て繰返される見込みの無い事は當識者の容易に納得し得る所で、今次の交渉の內容は正確に發表すれば

世界 の輿論はソ側が殊更に波瀾を企圖してゐるやうに判斷するであらう、若しこの儘押進んだ場合交渉不調の責任は全然ソ側の負ふべきものである事は疑ひない、我が方が明年度協定の基礎として主張する現狀は兩三回に亘り法律的に又ソ聯の過去の言明等を引用して明白した通り正當であるから本日の日本政府の回答に就き愼重な考慮を加へられ且つ本漁業問題の及ぼすべき政治的影響を篤と考慮せられ

回答 あり度しとソ側の反省を促した後前回問題となつた日本海に於ける日本人漁區閉鎖に關するソ側の取調べに就き追究した所り委員は貴方に於てソ側案を全般的に退けられる際日本海だけに就き論議する價値ありや等と回避的態度に出た、東郷大使は日本海の漁區全部を日本人の經營から除外する事が條約違反である事は貴下の認めた所で、貴方の意圖がポーツマス條約の違反 である事は明らかであると釘をさした、又リトビノフはソ側の漁業條約修正協定商議遲延に關し言を左右にした後北鐵交渉の解決が先決問題であるとて又復先月廿八日の理由なきソ側提案を繰返したので、東郷大使は漁業條約交渉は北鐵代償支拂とは關聯がないと從來の帝國政府の主張を繰返した

宣傳は上手だが
國府の財政破綻近し
明年度の豫算大激減

〔香港廿日〕確報に依れば蔣政權は十億元の豫算大激減を實施する事に決定した、從來と違つた拔本的改革を行ふ筈で、特に軍費の大幅減少、政費の大幅減少、政費の大幅減少、政

『土と兵隊』

杭州灣上陸記

（三十）　火野葦平

私は胸の中に說明しやうのなくのトーチカは大半占領された い、引しいやも、なりとをつからしい。我々は昨日血相變へて ぬ威嚇が滿巻くのを感じた。私は躍り越した太湖橋を、今度、又 が表に出ると、そこに兵隊が居も、少し血相變へて、敵に後を た、此の兵隊に二人の少年兵を見せて躍り越さなければならな 拂して私は又、トーチカの中に かつたのである。 入つた。兵隊が二三人ついて來 ▽…△ た。一來もあるコンク 廟の横では抵抗、中隊の數名 リートのバトン式トーチカである。入口の隙に中華民國二十五 の戰死者を火葬に附する所である。それは滿洲の場所がない 年六月吉日と刻つてある。入口の左 なぬ、畑の中に穴が掘られ、 手の天井に、青天白日の徽章の ついた傘一個が立てかけてある。 弾丸の中を行はれた。私が行つ 傘は五六本 た時には既に戰死者の身體に火 ある。傘の中に假の が點ぜられて居た。兵隊は背嚢 が置いてあつた。奥 の中に伏せてゐたので、私も 伏せ、合掌をした。すると、暫 さん焚けはじうしても我々と同 じやうに地に伏なかつた。藤田 數組一等兵は、燃ゆる畑の前に 立つて、朗 々と經を誦した。危いから伏せ 村少尉が何度も、大つ た。大丈夫です、と僧侶は澤か 答へ、長い經を續けた。

▽…△

弾丸が桑の木に何發も來て當つた。私は、この、日頃自分は 強坊主だと稱して生臭坊主を自認 して、實際、普段は少しも佛 らしくなかつた、藤田數組一等兵 の姿を眺めた。それは周木 のごとく、確固として地から生 ゆたやうに、何か崇厳なものが あつた。經を誦し終ると、藤田 一等兵は靜かに眼をひらき、思 ひ出したやうに、淺い壕に身を 伏せた。私はふいと、私も何時 弾丸に倒れ、土に歸するかも知 れない、何時、藤田上人に經 を誦されるかも知れないと思つ た。兵隊の運命はこのごとく同 じものである。この戰鬪で、又、都 市は相當の戰死傷者を出した。 手である。

▽…△

我々の部隊は、前進が出來 なかつた。我々の部隊は敗退來 既に多くの犧牲者を出してト ーチカ陣地を突破して行つたが、 我々は何百のトーチカを無數に 取れば、この地點が完全に占領され るのか。我々は既に無數のトー チカを圧倒して、引つ返すとかする 時に、却つて敵に占領されるのである。 弾丸は昨日や今朝迄とは 違ひ、相當に厳しくなつて來る。多 數の部隊本部のある集團の部落を 隱つて來ると、すぐ向ふの廟の前 か、並んで地面に坐つて居る。古 田、等兵が來て、曹長、假に出 來ずとも、すぐ、六つた。私は 家の中に入つた。私は裏のクリ ークに出て顔と手とを洗つた。 其を少しでも我々の傷は何ともい へず、ふいに、我々は、久し 振りで食ふ米の飯は何ともいへ ず美味しかつた。

▽…△

それから、一枚の布片がある。 それは、この部落の一番ゐらい兵隊 が腰につけてゐたのである。それ には、「第一師團第三十四師團 第二百四聯隊八連少尉何某の名」 がある。私は、その私の女人一似 た女、那の兵隊の部分はつきり 殘 ゐてゐる。この九章の裏に次の 四行がある。

盡忠職務
嚴守紀律
實行主義
完成革命

私達は前日の廟の所へ、背嚢を 取りに行つた。私達はいやになる つてしまつた。戰鬪の時には感 じなかつた、疲勞が、下るとか、 背嚢を取りに引つ返すとかする 時に、却つて感じられるのである。 弾丸は昨日や今朝迄とは 違ひ、相當に厳しくなつて來る。多

燦たり光芒放つ日活二大映畫

原作吉川英治＝監督水ヶ江龍一＝撮影相坂操一＝

花柳小菊　主演　村田宏藩・星ひかる・岡野初美・富士　共演

井染四郎　中村英雄・須藤恒子・六郷清子・津村博・上代勇吉・北原夏江・

少年突擊兵

天才子役　**片山明彦**　主演

澤村真子・京町みち代・北原夏江・星ひかる　松本秀太郎・湖　萬太郎・飛田喜佐夫・河野憲治

……日活多摩川撮影所・獨得の明朗活潑なる少年發奮映畫……

……日活多摩川撮影所・獨得の明朗活潑なる少年發奮映畫……

……出征せる父に代りて商賣に勤勞辛苦する銘後少年の心意氣と赤心を描く涙ぐましき行爲は何かしら心を打つものがある……

漢口陷落事變ニュース

來る十二月二十六、二十七日兩日とも　晝夜二回　午後一時半、七時半

日本人ホールにて

入場料　大人五十仙　小人二十五仙

昭和倶樂部後援

來る廿五日午後七時新西教會館にて上映

主催　新西院佛教會

巨幅傳動

巨幅傳動

巨幅傳動

巨幅傳動

巨幅傳動

封切公開

來る十五日午後七時新西教會館にて上映

主催　新西院佛教會

N.Y.K.
1404 - 4th Ave., Seattle, Wn.

◉郵船案内

（船名）	（入港）	（出帆）
平安丸		十二月廿二日
氷川丸	十二月三十日	一月十三日
日枝丸	一月十日	一月廿四日
平安丸	二月五日	二月十八日
氷川丸	二月廿六日	三月八日
日枝丸	月日	月日

○横濱行三等片道六三弗　神戸行六五弗
◉日本郵船會社シアトル支店
代理店　晩市 B. W. Greer & Son Ltd.　英市 Great Northern Railway

Atlas Tire
AND BATTERY

安價にて堅牢を誇る
アトラス　タイヤー
朝日グラーヂ
電話ダグラス五五四五
自宅ツリニチ四八七六エル
一手販賣
エステーグラーヂ
電話ハイ一二九五
自宅ハイ一三三四ワイ
●御利用下さい＝キングビーモーターテスト
右のテストにて古車も新車同様に走ります
●新古自動車取次販賣
●ストレーヂ　月三弗五十仙

他に類の無い　美味滋養の
「ロバートソン」ブレード
ちゃんとスライスになつて居るのもあります
あなたの最寄りの店でお求め下さい
キングスウェー街三六六五
ロバートソン・ベーカリー・リミテッド
電話バイランド二一七一

男女衣類一切
バウエル街三二九
電話ダグ一七四七
宮崎商店

「明朗な生活は確實な保險から」
「田中ホケン」
手續簡單　掛金格安　拂出迅速
We write ALL KINDS OF INSURANCE in First Class Companies
Write or phone for information.
病傷・生命　火災・盜難　海上・自動車
TANAKA INSURANCE AGENCY
415 Powell St.
Phone Highland 2571
Vancouver, B. C.

萬年筆はセエーフアーに限る
＝謝恩券進呈＝
學生、事務家に最も喜ばれる進物品
セエフアー萬年筆
書き良く
丈夫で
体裁が
非常によい
三、二五　四、〇〇
五、〇〇　六、〇〇
一〇、〇〇　一二、五〇
セット
九、〇〇　一〇、〇〇
一四、〇〇　一七、五〇
特價レコード＝十枚一組　三弗五十仙　送料別途
御申込次第＝目錄進呈＝
晩市バウエル街三三一
新見商會
電話ダグラス參壹壹貳

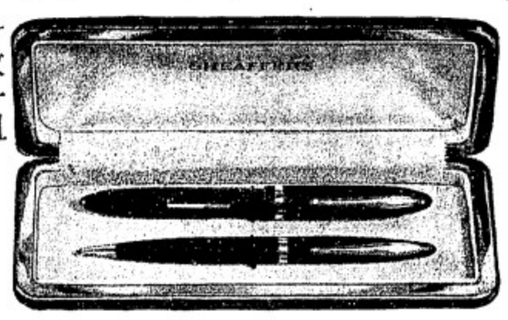

高等　南京料理
日本人諸君の御來店を歡迎
晩市バウエル街二五二
新北京
電話シー五七七四　同三五一七

自動車修繕
グッドリッチタイヤー
附屬品一切
ポンテアック、ビユーイック、ジ・エム・シ・トラックの特約販賣店
晩市アレキサンダー街ゴア街角
日本オート
電話　ダグラス　二八九九

◈和洋雜貨食料品
晩香坡市バウエル街三三七
蛭崎商店
電話ダグラス九九一

▲ラヂオ修繕
如何なるラヂオにても丁寧に責任を以て修繕いたします
▲チユーブは無料にて試驗いたします
晩市バウエル街三三三
電話シーモア四一貳一
速水繁雄

お客樣御便宜の爲め濕氣の絶對に來ない
御歸國なさる方の家具荷造
晩市バウエル街二五三
カマボコ製造
BC魚店
電話ダグ二七八八　夜間シー三五三八

新着案内
◇鹽漬數ノ子　一斤四十五仙
◇大粒生クワイ　一斤貳拾仙
◇生蓮根　一斤貳拾仙
◇生ワサビ　一本拾仙
◇ワサビ粉　瓶入一本　大六拾仙　小廿五仙
◇栗（大粒）　二斤貳拾五仙
◇百合根　日本タヒ　大、中、小
晩市バウエル街四六九
ユニオン魚店
電話ハイ三三五＝三三六

記錄的快速力
CANADIAN PACIFIC STEAMSHIPS LIMITED

◇安全
何れも太平洋上の船ですから上の様に船どは本社へ乘つて初めて知る事實です
少し位の時化（シケ）ではビクともせません
婦人子供の旅行に特に安全です

◇出帆表
エシア　十二月廿二日
カナダ　一月七日
ロシア　一月廿一日
ジャパン　月日

□は、ホノルル寄港

◇便利
三等の待遇は特に注意して居ります
船室は各船共最上の場所を選び清潔です寢臺はスプリング付マトレスです
日本食の用意があります
各船共日本人が乘組んで居ります
沙市より同賃金で連絡切符差上ます
特に日本人コック二名を乘船致させました、日本人のお客樣には純日本食を差上ます

巨船（ジャパン號排水噸三九〇〇〇　カナダ號同三三〇〇〇　ロシア號同二五〇〇〇　シシアア號同二二〇〇〇　總噸數二六〇〇〇　一五〇〇〇　一六〇〇〇）

詳細は下記へ照會願ひます
加奈陀太平洋汽船會社
J. J. FOSTER
Steamship General Passenger Agent
Vancouver, B.C.
SETO MORE
Pacific Passenger Agent
CANADIAN PACIFIC (Ocean Traffic)

年末大安賣△三輪車大特價
四、二五　二才から五才迄
四、七五　三才から六才迄
△自轉車　現金お買上の方にライト進呈
其他一切大勉强にて應じます……
バウエル街一二二
電話ダグ五五五九
ターメー自轉車店
松尾海藏

各種製箱業
御注文に應じ如何樣にも製作致します
晩市バウエル街二二五四
電話ダグ一七四七
宮崎商店

各種製箱業
御注文に應じ如何樣にも製作致します
晩市バウエル街二二五四
電話ダグ一七四七
宮崎商店

各種製箱業
御注文に應じ如何樣にも製作致します
晩市バウエル街二二五四
電話ダグ一七四七
宮崎商店

Box Factory

新岸販賣
名畑運送社
晩市ゴーナ街弐弐貳

婦人

家庭

お茶を利用　しもやけ藥

日本の番茶をよく煎出しその濃汁にリスリンを少し入れておけば、しもやけ、ひびの藥ができます。

お正月はもうすぐ

▼……物語「朝陽映島」と「加茂」にちなん吉祥料理はこのような献立を御参考に供し日本料理はこのように解説して見せよう

▼……を出つてゐるか簡単に解説して見せよう

勅題「朝陽映島」の御料理

▽朝陽島賊△

これは海の朝ぼらけの景色を勅題せしむる仕組です。

〈作り方〉五人前＝中とらぬの身の方、五人前＝中とらぬの身の方を求め島賊（水洗ひし陽乾に煮つつはわかり三度これを五分間に切りしておいを繰返せば、〝晩〟の色どり切れ本紙掲載の通り東京では今浜本市が大賊ひだがはその浜市……

▽島勝栗△

これは島を現しかつ戰捷を祝するものです

〈作り方〉勝栗を一人前五個づゝとし一晩水に漬けておき湯をして戻し（十時間）濃い口醤油と砂糖を出汁の十分の二の割に鍋に入れてトロ火で気長に炊く。

▽濤さごし△

これは島に打ち寄す白波を表現したものです。

〈作り方〉（五人前）＝さごし（魚）紹介中しします。

◇

次に卯歳に因んだ料理獻立を御紹介中しします。

卯歳に因んだ料理の獻立

兎の餅つき、かちく山等

□杵　胡瓜

これは兎の餅つきの杵を現したものです。

〈作り方〉胡瓜の長さ四寸ぐらぬ、親指の太さのものを薄び八本求めて二寸の長さに切り筒中央五分程度に皮を取り杵の形にしておき薄味を附けて三個づつ杵重ねて盛ります。

□兎　玉　子

これは卯の玉子で兎の形に作り象形料理とします。

〈作り方〉卯玉子はこしらへる都度湯煮して皮を剥き、小さく尖つた方を頭として、先より三分目ぐらぬ耳になるべきところを見當をつけて庖丁の先で斜めに切り、離さぬようにし、針で切つたところを出き上げれば耳にしておき薄味を附けて三個づつの如く立ちます、また目は黒胡麻をつけます。

□海老カチ〳〵皿

これはカチ〳〵山の兎とカチ〳〵（勝々）の戰捷に因んだものです。

〈作り方〉（いづれも五人前）＝中海老の小さいもの五尾を求め海老の腹の方を炊いても曲らぬよう竹皮を刺して酒盃一杯、砂糖一杯半、淡口醤油一杯を鍋に入れて炊上げ、冷めてから皮をむき、腹の方より縦に庖丁を開くように浅く入れて、もう一度酒盃一杯、醤半分の割合に合して冷めて後詰めます。

子供は冬伸びる

防寒第一の親心に心を計統査調の本日

兒童の身體の發育は氣候の温かく暖に夏と冬はしのきにくい身長も體重も増さないといふのが一般の常識であります。冬は厚着をして温かく身體を守り、夏は暑さにまけぬやうにと心掛けるだけで、進んで發育を促すやうな態度に出ないのも、かうした常識的な考へが両親の頭に殘つてゐるからではないかと思はれます。女子大學付屬明豊小學校の一年から六年までの生徒二百五十名について、四季を通して身長と體重の發育の率を調べたところによりますと、この一般の考へとは逆に、身長は冬と夏に最も伸び體重は例外なく夏増加し、冬と秋がこれに次ぐといふ結果が出てゐるのです。詳しくこれを述べてみますと、『身長』一年、四年、六年の三學年は夏に最ものび、二年、三年、五年生は冬に特に成長してをり、各學年とも秋が最下位にあります。春は常に第二位の成長率を示してゐますから、四季別にのび率をみますと、冬、夏が主位で、つぎに春、秋が下位といふことになります。『體重』各學年とも例外なく夏に増加の割合が著しく、冬と秋がほゞ同樣で春は最も増加が少いことになつてゐます。

以上の調査からみると、身長體重とも冬には著しく増加してゐることが判るのです。時は銃後國民保健の強調されてゐる今、冬は身體が發育しない時期であるといふ考へを捨て、反對に伸びる時であるとの考へを凡ての方がもつて適度の運動をさせることが體位向上の點からも大切であるわけです（日本女子大學兒童研究所調査）

魚の塩ぬき

大根おろしの汁で

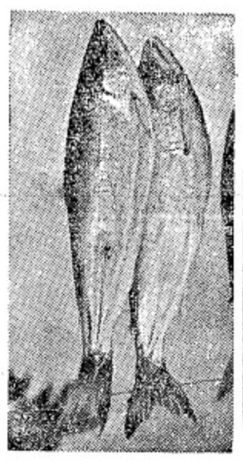

鮭の鹽ぬきは薄い鹽水につけると、味もむちす、普通の水につけたよりおいしくなることはよく知られてゐますが、つけ込みは夜から朝まで位の時間がよいのです。別な方法では、大根おろしの汁につけると鹽ぬきが速くできるといはれてゐます。

國民服の前提として　制服を語る（五）

女子青年團服　着物競ひの一掃

活動的にも統一が矣非必要

女子青年團の制服について大日本聯合女子青年團の音田会長氏と一問一答

「女子青年團の制服は全國一百萬人を通ずる女子青年團の統一されてゐますか」

「統一されてゐます」

「ただ制服には何とつてゐませんか」

「ただ制服には何とつてゐませんが、都會の女性は銘仙以上の着物を着て出る、外被を着るから不調和でも構はぬやうだが、外出の途中、女子青年團の批評を受ける。すると外出着をもたぬ人の出見が強るといふリケで團女子團がわるのです。そこで團體活動を促進させるため一定の服裝が必要です」

「不存つくつたといふ青年團服は何服ですか？」

「ただ制服には何とつてゐません」

「身幅が無すぎて下半身の活動が窮屈になりはしませんか？」

「苦心したのはそこです。ソンペにもなります」

「着でもられぬこともないが、無理ですね。和服型は別につくりました。元喪袖のコート襟で色も國防色ですが、下半身は同型です」

「なぜ同じ團服に國防色と紫紺色があるのですか？」

「どちらの色がいいか、その點研究の餘地があるでせう。スフを國防色に染色するのは非常に困難なのです。それに國防色は色がかはりやすい。紫紺ならば色がかはる前に傷んでしまひますが。現在臺灣、樺太は國防色の和服型に統一され、兵庫、奈良、靜岡、福井の四縣と名古屋市の團員合計三萬は紺の標準服をつけてゐます」

◇

なほ一足先の昨年二月に團服を制定した東京市聯合女子青年團の制服は下半身を大體、大日本聯合女子青年團の標準服と似てゐるが市教育局では「制服をつくるのに十年かかりました。最初はよだれかけみたいな型でしたがネ。いまは和服のうへに着られる外被が普及してゐます。ツービースの團服は値段が高いので、色は鶯茶です。スフも騰つて一ヤール碓段が制定當時の倍ですから困りますよ」

女子青年團服

ツービースですから、ズボンやモンペ型にすると、身幅が窮屈になるし、スフですから縫もよるそこで三角型の襠當やうのものを後からつけて身幅を補ひました」

「和服の上にきるのは無理でせう」

◎是非實用向御贈答品とお定め下さい

事變下に於ける今年こそは

□年末聯合謝恩券附大賣出し（月末迄）

ネクタイ一本の贈物でも柄の選擇が大切です、それには男物を專門的に取扱つて居ります松宮野瀬でお整へ下さい、總て信用ある商標付の一流品のみを取揃へて居りますので御贈答品として安心してお求め下さる事が出來ます

▲最新流行柄シルク子クタイ參千五百本餘

使つてながもてのするカーリー製

シルクとウールの混織切地

しわのよらぬ

子クタイ　一弗

美術箱入

極上ハンドメイド　箱入　一、五〇

其他箱入シルクネクタイ　五〇　七五　多數

▲變色せぬので有名なアロウシャツ　千五百枚餘

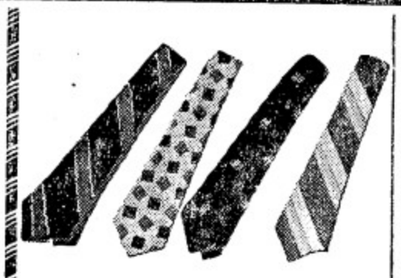

新案ノリ無用　リフトカラー付オバシャツ

洗張れがしてながもてのするので評判な

アロウ・シャツ

美術箱入　二弗

其他　二、五〇　三、五〇

アロウ製パジヤマ

二、〇〇　二、五〇

▲れ父樣やれ子息へのプレゼントに新調の洋服

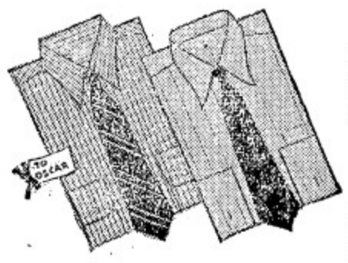

日本人向特別仕立でピッタリと合ふ

純毛スーツ及オバコート

十九弗五十仙　其他一七、五〇　二五、〇〇　二七、五〇　以上

▲ステツソンハット　六、〇〇

▲ケンシングトンハット　三、九五

晩市バウエル街二二九

松宮野瀬洋服店

電話ダグラス武壺壺參

▲男子用ウール靴下
純毛三足箱入　一、〇〇
同　二足箱入　一、〇〇
同　一足同　七五

▲スカーフ（エリ巻）
純毛スカーフ箱入　九八
同　極上（エリ巻）　一、七五
シルクスカーフ　一、二五……一、九五

▲温いアンダウエア多種
ペンマン七一號一枚　八五
スタンフィルド一枚　一、二五
英國赤袖口　一枚　三、五〇

▲バスロツプ
ビートン切地　四、二五
純毛　九、五〇

▲ヒーカツク製皮ベルト
シルバープレイト頭文字入　一、〇〇
ゴールドプレート頭文字入　一、五〇

▲サスペンダー箱入　五〇
七五　一、〇〇　一、五〇
ガーター箱入五〇　七五　九五

▲サンデー用皮手袋　一、〇〇
一、二九　一、五〇
一、七五　二、五〇

▲純毛スウエタコート
袖なしスウエタ　一、〇〇
ゼッパー付ツートン色四、九五

▲青年向メルトンコート三、九五

▲青年、大人用パンツ
一、九五より六、五〇

▲レザーコート　七、九五

▲ボーイさんへの贈物として
純毛スウエタ　一、三九
純毛パンツ　一、九五
スタークキング　二五……五〇
ネクタイ又はベルト　五〇

▲御婦人へのお贈物として
シルクスターキング　七五
同極上箱入　一、〇〇
パスロツプ　三、四五
枕カバーセット二枚組　八五
シーツと枕カバーセット　三、二五
ハンカチーフ三枚入　二九……六五

商品切手發行します

▲ナ、イモ行（發前十一時・後五時四五分、土、日、前十一時・後二時・後四時四五）

▲ガルフ船行（月、木）前九時、前九時（土）

▲ユニオン（船）ハーデーベ經由後（金）九時

▲インデアン河行　前十時　午後二時

（火、金）後九時

（日）

水川九六月三日　ロシア一月九日　日枝九一月十日　ジャパン一月廿二日

月十三日　月廿一日　月廿四日　月廿四日　月廿四日

●レアトル行（スチーデ）前七時、十時、後二時、後五時、十時、十分、七時三十

●レーヒー（船）

後五時三十分

▲野菜＝新西院
ビーツ　六把
キャベツ　一斤
キャロツ　六把
カリフラワ

●美府、ナナイモ行列車　發前十時二五　着後五時

●大北列車（シアトル行）　發前九時　着後二時　後六時　後十時五十五分

後七時一五・八時四十五

ターニップ　三個
マシルーム　一斤　三〇…三五
トマト　三斤　二五

□今日明日の天氣豫報
南東の風、泰り雨
（昨日最高四二度、最低二六度）

▲シホ　潮　干潮
△二十日　午前六、一三　午前七、一〇四
△水曜日　午前六、五〇　午前七、一六
△水曜日　午前六、一〇　午前七、五五

大廣東の支那人自治

新政府の母胎・治安維持會の誕生

海外の同胞に通電

廣東十日――廣東治安維持委員會は十二日午前廣東市中山紀念堂で盛大な發會式の大會を挙行し新生大廣東建設の鄭かしい第一歩を踏み出した、在廣同胞各委員の就任式に引つゞき直に全市に向つて就任の通告を發するや共に廣東治安維持會は廣東で最も深い關係を有する白洋各地の華僑に次の通電を發した

「廣東を治めて以來三年餘を經過し利用して嘗盛を極めしも、民は生を安んぜず、人心大廣州の礎に當つては黨政要人は我が民を捨て、財を奉つて逃げ、市も亦前に公の建設は悉く破壊され、衆民の生命財産も全部搬退し廣東は遂に無政府狀態に陥り秩序大いに紊れ盜賊は地に滿ち、遂に一般百姓流離し新興する者道に溢つ、斯に「日」の困難を顧みざる者集まりて廣東治安維持委員會を組織し何卒御同胞を援立し先づ市内の治安を維持し累次之を各縣に及ぼせり、幸ひにして順調に進行して秩序漸く舊に復し民心稍安ぜるを以て茲に廣東治安維持委員會を正式に設立せしめ十二月二十日其の典禮を擧行し各委員同時に就任せり、今次は同心協力苦難を嘗めて沙更を除き、舊人の期待に背かざらん事を期する次第である、海外に住む僑胞は愛國愛鄉の心に富む、思ひを寄せ共に新廣東を建設し滿洲國を完成し中日滿共存共榮を圖らん」

◇

廣東治安維持會の發會により愈支那人の手による大廣東の繁榮回復に第一歩を踏み出したが、從來最も抗日意識の旋盛な地として知られた地に於て政治的識見、手腕を有する人材を擁して極めて將來性のある有力な地肥沃ではあるが、人口過多のことは極めて意義深いものがある、本會は廣東省のみならず目下廣西、福建等に於て醸しつつある反蔣的勢力をも糾合してその傘下に收め一億民衆を擁し名實備はる南支新政權の直接的母胎たることを企圖してゐるものである

新治安維持會當面の活動としては廣東市の恢復を第一目標として廣東を中心に四通八達する水陸の交通網を整備して市民の復歸を促進し、第二に珠江デルタ一帶の治安維持と經濟回復を實現し、第三に南支出身の華僑と廣東省の聯携を確保せんことを眼目としてゐる

一方之を經濟的に見れば皇軍鉄の脆護の下にある珠江デルタは既に二千數百平方哩に及び土地肥沃ではあるが、人口過多のため毎年食糧を南洋より輸入してたが、我が軍占據の珠江デルタのみを見れば自給自足は素より一年に尤に二百萬石の餘剰米を生ずるだらうといふ豐さである、又香港に逃避した支那商人廣東に莫大な財産を殘してる南洋華僑等は廣東治安維持會の成立を機として富裕商人、有識階級の歸還者の激增が豫想され廣東と華僑との聯携は比較的短時日間に相當程度まで回復するものと樂觀されてゐる

◇

廣東治安維持會委員長には南支民衆の輿望を擔つて彭東原が、又副委員長には呂春榮が夫々就任したが彭東原は廣東省吳川縣出身の本年五十七歳、黃埔水師學堂卒業後江陰砲臺統領、吳淞軍政府光復軍參謀長兼吳淞要塞司令、大元帥府參謀等の軍職にあつた後膠濟鐵路管理局長、北寧鐵路專員の職にあつた有力者である

◇

委員長、副委員長の外に十名の委員より成る合議制の最高委員會を構成し、之と並立して參議市議の諮問機關を設け更に行政機關として秘書處、治安處、民政處、財政處、復興處、司法處、外交處の七處を置き各般の行政を簡擧することに決定、その組織機構の本格にして規模の廣大なることは實質的に新政府の形態をとつてゐる

廣東の光景

本日の香港發電によると廣東市は至つて靜穩で殊に夜間なぞ全く氣持の惡い程靜かだと云ふ、百五十萬の人口が今や僅か九千人だとは少し誇大にして報じたものであらうが兎も角も靜寂を極めてゐるとある

英佛租界出入の通行人も嚴重檢索

天津の英佛總領事の抗議に日本側は斷然應酬

天津十日――天津駐在英佛總領事は昨日午前十時日本總領事館に田代總領事を訪問、今回日本側の執つた英佛租界出入通行人に對する個別檢索問題に就き解明を求めたが、之に對し田代總領事は廣東、武漢三鎮も既に我が軍に歸し、今日今後は新事態に鑑つて極密に適當に取扱はれるから以のものであるが天津英佛租界は當に其分子の巣窟として彼等の跳梁に任せ我が方よりは其の適宜的取締りを強力に求めてゐるにつたらず、つゞして其の實績が果がらざるのみならず電話間其の他にしても殆んど交渉に過ぎざる現在に於ては我が力としては不動の方針の下に益嚴重に取締る積りでゐる向後食料品の運搬に關する檢査であるが之に對しては間頗なく通告させてゐる狀態で御懸念には及ばない

英佛總領事館當局では今回の日本側の英佛租界出入の一般通行人に對する個別檢索の件に對して日本租界並びに特別一區日本人の便宜を謀るため十九日より租界内居住外人及び華人に對して記名統計入身分證明書を發行した、また米國側ではパスポート又は旅券證明書を發行する事になつてゐる

プレス業者のオバータイム

日本人プレス業組合では組合員で今週中オーバータイムの要望が多いので工場監督官と交渉の結果、申込者には有許可される事となつた、即ち工場監督局（西ペンダー街七八九）の監督官ドグラス氏（電話ツリニテー三七一一）に文書で申込めば今週中のパーミットを下附される由

晩市對シアトル日本人討論會

十二月二十二日夜日本人ホールにて

晩香坡對シアトル日本人學生の大討論會が當地で開催される、即ち本年度ビーレー大學日本人對ワシントン大學日本人の討論會は明後廿二日（木）午後八時から日本人ホールで女子部と男子部の二回に分けて催される事に決定、論題は左の如くでビーレー大學側はいづれも否定側に立つて戰ふ

〈女子部――「太平洋岸の二世には日英兩語の使用が望ましいものである」

ビーレー大學否定側　岡村カナ子嬢、渡辺英子嬢

〈男子部――「太平洋岸に於ける日本人は彼等に對する差別待遇に對して日本人は責任を有す」

ビーレー大學否定側　佐藤夫ロイ君、佐々木フレッド君

〈審判員――上院議員ファーリス、名譽判事レノックス、ビーレー大學經濟科主任教授デー

女子部優勝者は日曜會副會長久岡文治氏寄贈、時節がら此の討論會は二世に關する話題でもあるから所つて來會を學生會では望む

戰線の線に軍旗ついて
苦力部隊の軍進

日本人商店の夜間開店時間

同胞商店のクリスマス期間夜間開店は既報の如く今週木金土は午後九時までゞある、尚昨紙所報の明水曜日開店時間九時半までとありしは五時半までの間違ひである

床屋營業時間

理髮業の營業時間は明水曜日は午後六時半まで、十二月廿六日（月）及び廿七日（火）は休業、廿八日（水）は午後六時半迄、其他は平日通り

支那人ピケット閉港か

桑港は第二の汽船往生

桑港十九日――當港に於ける支那人の日本行き貨物輸出妨害は益増長して本日は第二の汽船にピケット陣を張り積荷中止の餘儀なきに至つたが明日は桑港埠頭人夫協會長の事務所までピケットするのだと云つてゐる

◇

ピケット陣は本日の日本行きの英國船をピケットして居り是に對して前記の會長ロスは若しピケット陣を速に撤退せしめロングショアマンは仕事に着手せぬならば桑港の港を閉鎖せしひるとオドかしてゐる次第でロングショアマンがピケットに遠慮してゐる事を遺憾としてゐる

青棟の下にて

よりき

支那学新聞を見ると、今頃になつても支那人に「廣東奪還近し」と言つた意味の記事をデカ〳〵と掲げてゐる。是らを信じてゐる支那人に聞かしてやりたいことは、廣東にけふ治安維持會が生れ、盛大な成立式が擧げられたことだ。この治安維持會は態て南支新政府に成長することは勿論である。

◇

こうしてぞん〳〵南支の治安が回復してゐるのに、どうして廣東の奪還が出來るのか。英米が金を貸して呉れることになつたので、國民政府の財政は豐かになつたとか、增城、石龍邊の

去る二日廣東方面から多數の從軍記者や寫眞班が日本に歸つて來たそうだが、その中の一人が「廣東攻略戰は歩く戰爭でした」と冒頭して從軍談を次の如く語つてゐる「バイアス灣上陸以來百里を八日間で歩いたんですからネ、仮も食はず、水も飲まず二時間位しか寝て居りませんヨ、兵隊さんは全くよくやりましたネ。水は綺麗ですが黴病の本場ですから氣持が惡くて飲めません。然し苦しい事は戰場の事ですから何でもありませんが、なにしろ敵が逃げてしまつたんですから記事もなければ、寫眞もとれず、新聞記者としてはホントにつまらない目に逢ひました」

◇

更に戰況については、戰爭らしい戰爭は極く少かつた事、敗殘兵の中には、日本と戰爭してゐることを知らぬといふ呑氣な奴も居つたことなぞを語つてゐる。こんな軍隊で廣東の奪還なぞ思ひも寄らぬ事で、この記事なども、在加支那人に聞かしてやりたいものである。

◇

最近大阪毎日で「華文毎日」といふ月二回の漢字雜誌を發行してゐるが、當地某方面にも第二號が多數到着したので、當地の支那人教育用として在留支那人有力者へ配布することになつてゐる。この雜誌によつて華僑教育が出來、少數の支那人でも反日、抗日の非を悟るものが出來れば、その幸福はひとり支那人のみであるまい。

造船及修繕
日曜デーボルチンデン總代理
スタンレーバーク造船所

御料理
野

ピアノ教授
經驗は豊富教授は親切
トロント音樂學校

「米は米屋へ」
▲ハクマイ印　百斤入　五、七五
▲マル特印　同　五、四五
東ストングス街六四九
電話ハイランド八八九
現金で安く買へる店

御結婚式御披露用日本振袖賃貸します
遠近に拘はらず出張いたします
長髪短髪
オイルパーマネントウエーヴ
チエリー美粧院

助産
電話シーモア五八四六アール
ファー街二二二　松岡久枝
電話ハイランド二五九八エキス
マヤール街二二一五　高橋貴志子

國産の實用品こそ
時節柄好ましい贈答品です
○鰹節　一箱　一弗五十仙
○醤油　化粧箱入　一弗廿五仙
○罐詰組合せ（御好み次第）
○茶器、番茶器　一弗以上各種
菓子器、盆、吸物椀　特價
その他何品に拘らず
謝恩券付大勉強中です
良品廉價のグロセテリヤ
松宮食料品店
パウエル街二〇五
電話シー三五九七

クリスマス……御贈答品の……
特別セール
結婚式の御仕度は當店にて……
日本人皆様に特別割引さいたします
ヤマト商會
グランビル街四六〇　電話シーモア八八三二

御挨拶
弊社は日本人各位の御便宜の爲め今回新しく日本人部を設置し日本人部代理として岡田武雄氏を入社させましたから今後何卒御用命の程御願申上げます
各位様
一九三八年十二月
エムパイヤ生命保險會社
晩市西（ステングス街六〇二
ノバスコシア建物内ルーム二百番

日本行各汽船切符販賣
日本郵船、シーピーアール、アメリカンライン
▲再渡航證明、移民官手續、妻子及使用人呼寄手續
▲出生、死亡、婚姻等届書、加奈陀政府出生届手續
▲歸化證にて當國旅券下附及妻子呼寄手續其他一般代理
晩香坡市パウエル街二三五
中山義一事務所
電話ドグラス三九四四
住宅ハイ二二〇七アール

Manufacturers Life
○御子様の貯蓄心涵養のため
○御嬢様の結婚費用意のため
○他日事業の資金に當てるため
○來るべき老境の準備のため
○御家族の生活安定保證のため
當會社は世界卅二ケ國及日本の大都市に支店又は代理店を有します
マニュファクチャラース生命保險
晩市アレキサンダー街三〇二　電話ダグ二八三
代理
信夫保險事務所
日本人唯一の保險士・信夫三郎

大勉強
晩香坡市パウエル街二六八
杉山運送舍
舊天勝運送
電話ダグラス三〇五九

◇謝恩券付大賣出し◇
銃後の經濟
實用向きの
御贈答品
各種取揃へまして御用命をお待ち致して居ります
△亀甲万醤油　△山サ醤油
△鑵詰組合せ國入　△乾物詰合せ國入
△特製の奈良漬樽入　△守口漬樽入
△お茶菓子類鑵入　△お菓子、羊羹折國入
△玉露　△銘茶　△煎茶國入
△鰹節國入　△雑誌購讀券、其他いろ〳〵
◆至極重寶な實用商品券
優良品を最も安く
香村商店
パウエル街二六九四電話ドグラス九二

○寒さが來ました、ころはぬ先きの杖！
△風邪引き易く……身体虚弱の人たちは是非共ハリバを……
◆ハリバオイル（ブレーンの分一五〇　九五　一、五五
キャブスル（ビタミン）入分一七五　一、二五　二、二五
■腎臓病の特効新藥サチアール一、二〇
△ラバーユタンポ　四九仙以上各種
△金製のユタンポ
△ワタマン万年筆
△文房具小間物類
文化商會
パウエル街二五〇電話シー四〇八七

英國政府の外交方針

日本とも戰爭せず！

チエンバレンの平和外交を議會支持

首相は東洋問題にも言及

大陸英國が何故ヒトラーの威嚇に屈したかを論ずるに各種の説あるが、最大原因は若し英國がドイツを敵として戰ふ時、英國は無敵ドイツ空軍の空襲を防ぐ有効の實力が備はつてゐなかつたから云ふ見て居る事四割家か多い、即ち英國民は空襲を何より恐れてゐる、此の實情を知つてゐるチエンバレン首相は自己の平和觀念と結びつけてヒトラーの前に屈伏するに至つたものと見られるのである、時ち例のチエコ問題では英國も世界に實力を誇示したものとして英國民も滿足がつて居る次第だ

英國政府としては政府として出來るだけの努力を爲し英國民の權益を保護するつもりとのみで詳しい方針は發表しなかつた、其外に

（一）英國政府は日本側の九國條約修正等には絶對反對

（二）新軍縮會議考慮の用意あり

（三）ムソリニに英佛ザマリランドを讓歩する意志なし等を漏らした

チエンバレン首相の演説

チエンバレン首相は昨夜議會で次の樣な事を演説した

「過ぎ十八ヶ月間の我が外交に何等顧ゆる所なし、今後十八ヶ月間もこれと同樣の方針を執る考へである、若し吾に對して別途の方針を執らんか、殘るものは只一つ戰爭あるのみであつた、吾人は暴虐により險難なく戰爭をしかけられざる限り斯くの如き責任（戰爭に導くこと）を負ふ意はない、若し戰爭はしない方針だと言ひ今後もこの方針は不變と爲したのである

◇

傾チエンバレン首相は極東問題等に就て英國政府としては政府として出來るだけの努力を爲し英國民の權益を保護するつもりとのみで詳しい方針は發表しなかつた、其外に

（一）英國政府は日本側の九國條約修正等には絶對反對

（二）新軍縮會議考慮の用意あり

（三）ムソリニに英佛ザマリランドを讓歩する意志なし等を漏らした

獨日伊と戰はず

斯く英國の名譽を多少犠牲にしてまでも平和の爲めに若しい加伏を敢て爲したチエンバレン首相の遣り方に對しては英國でも相當の反對があり是が政治問題に發展して議會でも勞働黨左翼がガリガリ一やつて騒ぎ、昨夜の下院では勞働黨からチエンバレン外交綱領が批判されるに至り論爭が行はれ遂に右翼勞働黨の

海軍の活躍

全支那に亘る爆擊に掃蕩に

上海廿日——（海軍報道部發表）

△北支方面——海軍航空隊の一部は去る十一日以來十五日に至る間芝罘、登州及び北京方面南西に亘る幾箇を攻撃し破壊部隊掃蕩の爲め海軍陸戰隊は沿岸隊百八十名と共に十五、十六日に亘り進撃を開始し所在の敵を殲滅して同地區一帶を確保せり

△南支方面

（一）海軍陸戰隊は珠江方面に於いて去る十四日以來蓮花砲臺より浮蓮に至る沿岸地區一帶に散在せる敵トーチカ陣地十七ヶ所を爆破、珠江本流の敵陣地を潰滅せり

（二）十五日より十八日に至る期間海軍航空部隊は惡天候を冒して左記諸所を攻撃何れも

故國で月今亦性交代兵として新鋭部隊が大陸（出征してゐる、寫眞は上から（一）東京を進發の勇士と（二）見送りの壓頭士氣（三）は漢口で最期を祭しな勇士（四）は故郷への便りに勇ましい所を寫眞屋に寫させて居る所

日本の警告を

アメリカ無視

支那になほも借欵さす氣

本日のワシントン來電に依るとアメリカは對支借欵問題で有田外相の重大な警告あつたにも拘らず是を無視しなほも支那と借欵契約を爲したと云ふことである、尾に支那に對し二千五百萬弗のクレヂットを與へたエクスポート・インポート銀行では構ふものかとばかり更に追加クレヂットを與へたもので日本が正式に支那に對して宣戰布告をして居ないから何も遠慮することはないと云ふ態度を示した

◇

右のアメリカ側の態度に對して日本は報復的態度を益強化するであらうとの見解を爲してゐるやうである、支那に於ける米國人の商業などを今後一層制限する事になるのではなからうかと言ふ譯である

事變を成るべく速に解決する爲めには第三國が背後から支那を援助することは日本として元より好まぬ所であるにも拘らず米國が斯の如き態度に出ることは例の門戸開放云々の件にも關係があるやうにも見られる

山西省殘匪肅清戰

太原廿日——山西省各地の殘匪肅清戰其後の狀況は次の通り

（一）岩切部隊は十八日第四十七軍の第百四、第百七十八師より成る約四個團の敵が夏縣南方地區に侵入せるを探知し夏縣・張天鎖・安邑の三方面より機先を制して是を急襲敵に多大の損害を與へ東方に潰亂せしめた、敵の遺棄死体五十

多大の損害を與へたり（イ）陽江、陽春方面に於て棧橋を爆破し陸豐方面に於ては兵舎其他軍事施設を粉砕せり（ロ）西江方面偵察部隊は水口墟東方に於て敵砲艦一隻を爆沈その他の一部隊は高要附近敵陣地及び軍用舟艇數隻を攻撃し砲艦一隻を爆沈せり（ハ）交通路の遮斷に向へる部隊は粵漢線沙口十南方の鐵橋を爆撃し線路多數を切斷せり（ニ）北海奪撃部隊は同港内棧橋及び北海の入口冠頭角敵陣地を大破せり

◇

△中支方面——揚子江遡航部隊は引續き掃海、水路の擴大、水中障碍物の排除に努め江岸の殘敵を隨所に攻撃制壓し尚は減水期に臨み浮き出す多數の機雷を處分しつゝあり

同胞商店を覗く

◇年末年始買物案内記

「ネクタイ一本の贈物でも柄の選擇が大切、それには男物を專門にしてゐる當店」でと松宮野瀬洋服店では實用向き贈答品に大勉强

◇

短崎商店では同店獨特の漆器その他多種多樣の商品を取揃へてゐる

◇

古屋商店では「よい品を安く」と日本物食料品を取揃へてゐる

◇

食料品の外に瀬戸物類、漆器類、オモチャ類を多數賣つてゐるのがユニオン魚店、品切れのないうちにと主人は語つてゐる

クリスマスはあと五日、正月は泣いても笑つてもあと十二日に迫つてハリキル同胞商店を覗くと……

◇

「何でも揃ふ」前川商店では「どうぞ安心して御相談下さい」とクリスマスや正月の贈物をどつさり並べ「賣切れぬ中に」と待つてゐる

◇

種類の多い、値段の安い澁谷商店では家庭向き、白人向き子供向きに理想的プレゼントを整へ「アレカ、コレカと迷へば澁谷へ」と大車輪

◇

をしてゐる、毎日取扱ふ手紙やカード類が八十萬通、晩市人口に割當てると一人三通の割合だ外にプレゼントの小包が毎日約二萬包で、局は廿四時間ブツ通して事務を執つてゐる、目下局關係就働者は臨時雇を加へて六百人といふ多數に上つてゐる、十二月一バイの切手の賣れ高でも二十四萬弗であるから晩市民の頭割りにして十二月のみでも一人一弗内外を使用してゐるわけ

ゴッタ返す

當地郵便局

晩香坡郵便局は今テンテコ舞ひ

人命を救つた日本人を表彰

ス村の四方惣一君

人命救助の功を表彰するローヤル・カナデアン・ヒューメーンアソシエーションでは本年度表彰者を發表したがその中ビーシー州からは七人が表彰された、而も此の光榮に浴した七人の中に同胞青年漁者一人が加はり同胞のため萬丈の氣を吐いてゐる此の同胞青年はステブストンインペリアル・キャナリに住む四方惣一君で同君は去る八月十五日フレザー河ロイトシップ附近で暴風の爲め舟は顚覆まさに溺死せんとした白人夫婦を危險を冒し救助した其功を賞されたものである

ロシア號じも禁劑を發見

エンプレス・オブ・ロシア號はマニラ港で禁劑價格三萬弗を船中から發見されたと本日入報があつた、同船は十一月十一日香港を出帆しマニラ着後、昨日マニラを出帆歸航に就いたものである

巡査が懲役六ヶ月

ストライキで毆る

去る九月十七日の夜當州ブラッバー・ベーの大ストライキで機關士がデナーを毆つた廉で起訴されてゐた州警察特別巡査ウイリアムソンは昨日の裁判でハーバー判事から懲役六ヶ月を言ひ渡された、ウイリアムソンは以前マウンテッド・ポリスの巡査

をした事もあつた

東京帝大總長正式に決定

東京廿日——東京帝大總長は廿日の閣議で昨報の如く東大名譽教授平賀讓博士（在郷海軍造船中將）に決定、上奏御裁可を仰ぎ發令され、平賀博士が第二十六代目の總長に就任した

賣　自入街目抜き場所プレス及仕立店賣度し、店裏にて住居出來ます本社廣告部照會

不動産賣買
各種保險代理
其他一般代理事務並に自動車事故に關しては丁寧且迅速に御取扱ひ申します
仲介業　水原事務所
晩市バウエル街二四三
電話シーモア三四四七
▼日本行船客切符取扱店

越
バウエル街二三八
運送業
電話シー三五二八

日本帝國公債賣買
○英米佛貨債
四分利付佛貨公債專門
公債買入れには金融の便を計ります
シ・エム・オリバー株式會社
734 Hastings St. W.
Tel. Seymour 8024
日本人部　田元實
電話ベヒウ七五八四アール

法律事務所
エヒチ　ヤング
ドミニオン・バンク・建物内一〇九號室
電話シーモア二七八七（日本語を話します）

シンガーミシン
日本人最古の經驗ある代理人から求めになれば即座に修繕其他の事が間にあひ樣の御便利の御德であります、ミシンの事は御電話次第速刻御相談にお伺ひ致します
電話ハイ五九七八アール
街一七六六　柳澤元仁

夫　二宮良儀病氣加療中の
十八日午前一時死亡致候間此段生前厚知
諸方に謹告仕候
追而明後八時アームストロング葬儀社に於て通夜を營み廿一日午後二時同所にて葬儀執行可仕候
十二月十九日
友人　山本義夫・妻
陸郎　伊藤鈴木
外　神野伊勢イネ
友人　一同　專松

Singer Sewing Machine Co.
393 Powell St.　Shop Phone Sey. 1931L
新ミシン　古ミシン取換へに
是非當店に御用命下さい
附屬品一切も取揃へてあります
電話シー一九三一
マネジヤー　鶴田收
自宅ツリニチ九七一

本社は日本人各位の御便利の爲め各種ミシンをバウエル街ショップに取揃へて居ります

▲技術の優秀▲迅速▲低廉
は本工場の特長であつて既に各位より稱讃を辱うして居ります殊に邦人熟練工が働いて居りますから此點非常に貴樣の御滿足を得て居ります何卒御引立の程御願致します
晩市ビッドウエル街
ユニオン造船所
機械修繕部
電話ツリニチ三〇一
自宅フレザー一六九九エル

○土地家屋、ルーミングハウス
○各種商店プレス屋等見込ある場所に安價な賣物澤山あり
○火災自動車盜難保險
晩市バウエル街參參四
一般公認代理業
奥村事務所
電話シー二八壹貳
住宅ハイ三〇六三アール

結婚の寫眞は
新式の背景と獨特の技術を持つムラカミ寫眞館で
東ヘスティングス街一二二
バウエル街二一四
村上寫眞館
電話シー七七四五
自宅フェアモント三六二七エル

結婚及葬式用花類
バウエル街二七〇
中村花屋
電話シー五九三五

家具類一切
ストーブ各種
ピアノ、冷藏庫、洗濯ミシン
ラヂオ各種
容易な月賦拂で御買求下さい
晩市東ヘスティング街二四二
フォースト商會
電話ハイ五二一四
自宅電話ケリス一四三二アール
志賀一

ピアノ及び聲樂教授
鵬本文子
ムエ・シ・ヂ・エ
晩市ブランスウイック街二四八
電話ハイ五六一八ルエ

舞踊教授所
若柳流師所　外海トミ
晩市バウエル街三五三

花
花束花輪
一切の御用は是非當店へ
晩市西第四街二三五六（キチラノ圖書館前）
金魚御小鳥　イーノー花屋
佐々木菊三郎
電話ベービュ七八八一

創立記念
三拾周年
本日より來る一月廿一日迄
三割引撮影致します
各種の寫眞
バウエル街三七九
藤原寫眞館
電話シーモア五八八二

○今回日本人タキシー組合は全部（メーター）に依つて料金を申受ける事に致しました
晩市日本人タキシ
名畑タキシー
ハイランド七六五

オーケータキシー
西第二街一六七七
電話ベエヒユ八一五五エル

ショワタキシー
シーモア二一八八七
バウエル街二六一

高田タキシー
電話（トレクラス八五六
シーモア三757

ヤマタキシー
電話シー（一四一四
1415

ソーダスト
コールスペシャル
「ナナイモ・ウエリントン」
○一噸　ナッツ　九弗五十仙
○エッグ、ラムプ九弗九十五仙
○外に上等品　七弗五十仙以上
主任　小林一知
P.K. Sawdust Supply
1935 W. 1st Ave
Phone Bay. 151

晩市西プロードウエー街一九六九　電話ダグラス七二三
晩市メーン街一九一　電話ツリニチ五九〇エル
▲最上モチ白米　五十斤入　十斤包　三二二五　五四
▲白ナトウ
649 Hastings St. E. Vancouver, B. C.
◉下熟肯一手販賣　西第五街五五　電話フェヤ六二六三エル　吉原登代

制服の街

竹田敏彦

（101）

戰雲（三）

喜雄は、例の調査報告書を、ぽい手紙を、書いて目じるべ、すぐ仕上命にて連達を出させたと、して、自分で、ぽいやうに、「僅の婚約者は、鳩子の外にないの方」

心中で呟いてみた。けれども拿捕れたばかりの、あの、想ひを、滿へた鳩子の姿も、それ程に深い親しみをもつて身近く感ずることができなかつた。

何か、落莫とした後味が、喜雄の心に感傷をそゝるのだつた間もなく退けの五時が來た。

喜雄も同僚達に交つてオフィスの外へ出た。

七月の午後五時の太陽は、まだ高々とビル街の雜沓を照らしてゐた。

喜雄は右側町の方へ急いだが目比谷の交叉點まで來ると、習慣的に雜沓の中を見廻した。

しかし昌子らしい娘の姿は、見出せなかつた。彼は、はつとして自分の習慣を笑つた。同時にかうして今ニウグランドまで、鳩子との婚約を現實化しに行く自分が、習慣の拘束の中を見廻した。

しかし昌子らしい娘の姿は、見出せなかつた。彼は、はつとして自分の習慣を笑つた。同時にかうして今ニウグランドまで、鳩子との婚約を現實化しに行く自分が、習慣の拘束のやうにさへ考へられた。いや、それは強いて感じした既成事実では、なかつたまでも、今後ずつと昌子等に強ひる場合の感情の淨化作用では、なかつたか——

「他人を愛する手段のために、愛なき結婚をしていゝだらうか……」

喜雄は、鳩子の立場も考へて自分の割切さを哀しむ事になられなかつた。

「いらつしやい……」

エレヴェーターで上つて、待合室へ入ると、正面の卓の向ふで、平田夫人が鳩子が待ちかねてゐた。

「長くお待ちになりましたか」

「いゝえ、ほんの十分ばかり……」

夫人はいつものとおりして、立上ると、喜雄を、鳩子と自分の間へ、迎へた。

「何ですか、北支で、大感なんですつてね」

突然、夫人がいつた。

「何か、あつたんですか」

喜雄が訊ねると、

「あら、夕刊を御覽になりませんでしたの？」

夫人は、鳩子の方へ、目配せをした。

「戰爭になるぞ、といふ……」

「さあ……近頃の支那のことですから、油斷はならないぞ、といふ」

喜雄は、村瀬一郎が、この世を去る約一週間前、自分が、一を枕邊において、東亞の風雲の急なる作げた、その見識と熱情を、快しく思ひ浮べるのだつた。

「でも、支那なら大したことにはならないぞ、といふ」

平田夫人は、につこり微笑んだ。

「いや、支那もこの頃に思ひ上つてゐますし、背後の腰押には英國とソヴェートがついてゐますから、成行次第では安心できませんよ……」

「さうでせうかしら……」

夫人は、ちよつと眉をひそめたが、

「あなた、兵役關係は？」

喜雄に訊ねた。

「大丈夫、ぼくは、第二國民兵だ」

「あら、入らつしやいませ」

女給達は、日出子の顏を見ると一齊に、挨拶をした。

「小柳さん、日出子嬢の榮冠を祝して……」

Mが音頭とりで、脚の長いグラスが、高く揚げられた。

「ありがたう」

日出子は、隣の塙の方を眺めた。塙も、自分一人だけ仲間を外れるのも、異なものなので、最後に椅子を立上つた。日出子は自分のグラスを、塙のグラスに觸れさせた。チリンと音がして、泡立つ酒が搖れた。

「ブラヴォー！」

「嬉しいわ、ほんとに……」

日出子は、グッと一息に、シャンパンを飲み干した。

「塙さん、お願ひだから、そんな陰氣な顏しないでよ」

日出子は、無邪氣といつていゝやうな、朗かな口調でいつた。

「べつに、僕は……」

「だやア、少し飲んでよ。シャンパンなら、あんただつて、飲めるだやないの。今夜だけは、世の塙さんになつてくれない？今夜だけでいゝから……」

「相變らずだなア」

彼は苦笑して、さういつた。

婦のやうに我儘にもなれば少女のやうに我儘にもいふ日出子の癖を、彼は久しぶりに經驗した。このバアへきてから、彼女は塙のアパートや車の中で示したやうな態度を捨てゝ、向日葵のやうな明るい娘に返つてゐた。

彼が慰めるやうに、シャンパンに口をつけると、日出子はひどく怒こんで、

「まア、あんた方もジャンノー飲んでよ、みんな、幸い方がいゝんだやないの？」

一瞬のシャンパンが空になると男たちは、遠慮なく、ハイボールやストレートを註文した。既に酒の下地のある男たちは、おさに酔ひが廻つてきた。

沙羅乙女

獅子文六

（89）

黒と天（十）

「意さいわれ！」

日出子が、怒鳴り、叱りつけたそれから、普通な初對面の挨拶が始まつた。スモーキングの男はMといつて、パリ歸りの美術批評家だつた。紋付を着たHは日出子と同じ「秋のサロン」に關する洋畫家だつた。

「僕は、三チャンといつて、まア、エカキみたいなもんです」

眼鏡に劍された青磁服の男が伸び上つて挨拶をした時に、日出子は、思ひがけなく、その後を、やはりフランス語で結けた。

「ウソソ……。Mさんたら」

この時にだわが心の傷痕は開く

日出子は「櫻の實の熟する頃」といふオペレットの一節を、その國の言葉で、微吟し始めた。

すると、Mがしたり顏に「……富士山の……」

「……」

彼はうろたへて横を向いた。

心理を酌んで、揶揄するやうな笑ひを洩らした。

われはつねに憧るる頃を愛さん

日出子は、Mの、ふ、ふ、ふ、と、笑ひ出す、ふ、ふ、ふ、と、笑ひ出す、ふ、ふ、ふ、と、笑ひ出す

慶安隠密陣

多賀容一作
香川秀五郎畫

第六十六回

まひるの夢（九）

正雪は、計策をついだ。

「さて、たゞ今までに、かねての計畫がどの程度まで進められてゐるか、各位の報告をなほゞめて、わたしからお話して置きたいのだ。――やみなく御苦労に上つて、今日まで味方として神明に加はつた者は、ざつと二百人ある。この二百人の人々が各自今年内に、新しく五人の師匠を味方に作ることに、骨を折つてゐるのだ。つまりこれが成で語つてゐる。けれど、計策がゐる。これで、天下の問題が解決したとでも考へてゐるのだらうか――しかし、公儀の目から見れば、二十萬三千萬の浪人が路頭に迷つて居らうと、何の痛痒をも感じないのは當然だ。餘計策を捨てゝ置いても、何が出來よう、と見てゐるのであらう。われ〳〵の計畫から申さば、大部分が結果の事、事を起こすのなら今が時期だと、自分が思ふのも、のためだ」

正雪は、用心深く、ひくい聲で語つてゐる。けれど、計策が功すれば、二百人若干して、千人の新しい味方を得るわけになる。それは、夢ではない。空想でもない。今日、わたしの手もとに來てゐる情報は、益わたしたちに有利なものばかりなのだ」

「……」

一同は、默つて、緊張した目を、正雪の面に集めてゐる。

「公儀目いさも在は、浪人の困窮を輕く見て、何等手段を講じようとしてゐない。たゞ確かに目前のことだけ考へて、浪人が江戸へ年寄るのを助がりとして當地に滯留者のない者は、田舎出來ないやうに取締つてゐるだけだ。江戸へはいれなくしたから、さて、天下の浪人の數が減るわけのものでもないし、また一方で、相變らずさかんに、缺落者が行つて、人を誘惑して進むにつれて、自然と熱してくるし、一番一番が火と化つて、明日手の胸に燃えうつるのである。女のやうにやさしい感じを與へる日にも生々とした光が點じられて、まるで人が燒つてゐるかのやうに、顏も烈しい表情になつてゐた。

「どん在場合でも、必要が人を勇敢にする。わたしは、明遂つて町人から成上つた人間だから世間も輪もひろく見て來てゐるが、警察を知つてゐる者はゞ、利己心を強いやうだ。今日の浪人は、それなのだ。この人たちは、武士といふ名の空の金札をもつてゐるほか何もない人間である。この武士といふ金札につかられて、天下の浪人の數が減るものだつた日は然が強くて、人を突きのけても、前へ出ようとする。その空の金札が再び通用しないものであるとは考へないで、いつまでも掃つてゐて放さないで、いつかい〳〵目が出るだらうと、理由なしに信じてゐる。かなしいことだが、これは事實なのだ。人が十人居れば必ず九人までは、人は知らず自分だけは、もう一度花を咲かせることがあるだらうと考へて、あてにならない幸運を信じて暮してゐることは、いまの世の、浪人たちの不平の性質をみれば、たいていわかる。誰の不平も、自分が世に容れられないといふ個人的のものだ。もつと大きくこの徳川幕府の御度の缺陷といふものを、見究めもしないで、一度世間に迎へられゝば、煩のやうに消えてしまふ程度の、利己的な不平だ。公儀としては、この連中に將來の望みを持たせてやりさへすれば、いゝのだ。實際、あてにならうがなるまいが、いつぜ、どうにかなるやうに見せかけて置けば、不平どころか、犬のやうに尾を振つて來る。これでは、どうなることか？」

「……」

「可哀さうなのは、下で働かされてゐる百姓町人の群れだ。彼は奴隷となつて、武士といふ支配階級に、徒兵せしめるだけだ。德川氏三代、撕くその政治を確立するかせぬかの現在に、最早その根本の組織の缺陷が暴露して、いつまでも掃つてゐて放すれば、いゝのか？」

豹のやうに鋭い視線が、一座を撫でた。

「問題は四海平等といふことだ。わたしは今日まで、これは誰にも言はなかつたことだが、わたしがたゞ物好きに、公儀を狙さうとするのでもないし、またわたしが、支配階級のひとりとして、立たうとする念願でもないのだ。實際を言へば、この、四海平等、の四字に懸きるのだ」

都々逸

掛けたてすりの、濡れ手拭ひ
が染まりやしまいか、夕もみち

▽△

むかしは隨分、泣き蟲だつた
なんて今頃、意地わるい

◇ソーダスト 次取

薪 ▲ドライファー一等品コード 六弗五十仙 ▲ファースラブ一コード四弗五十仙

◎ミール薪
△インサイドファー 一コード 五弗五十仙
△エッチング同 三弗五十仙
ローヤルフューエル
電話ハイランド一八〇七 森
Royal Fuel (Wood & Coal)

有名な『スリー・フラワース』製造元
リチャード・ハドナット會社
提供化粧品値段は次の通り

■スリー・フラワース粉白粉 五五仙―一弗十仙
■同 バニシング・クリーム 五五仙
■同 ルージュ 五五仙
■同 リップスティック 五五仙
◉マーヴェラス・クリーム 六五仙
◉同 フェース・パウダー 六五仙
◉同 ルージュ 六五仙
◉同 リップスティック 六五仙
■グミー・フェース・パウダー 一弗廿五仙
■デュ・バリー・クリーム紅 一弗十仙
■同 フェース・パウダー 一弗廿五仙―二弗五十仙

代理人 エス・ダブリユ・ニーイルー
晩市ハドソン街五八五〇

謝恩年末大賣出し

店一ぱいに御贈答品を陳列致しました。是非御來店御覽下さい。値段と品を

贈答用品

竹花籠 三五 五〇 七五 一、〇〇
薄端 六、五〇 七、五〇
花臺 一、七五 二、〇〇 二、五〇 四、〇〇
敷板 三、五〇 五、〇〇
壁掛。押畫細工。一輪差。グラス盆。漆器。卓上電氣スタンド 二、五〇 三、〇〇 五、〇〇 八、〇〇
世界的有名なワタマン萬年筆及（セット）
子供の喜ぶ玩具、日本人形、ツリー。ランプ、羽子板、卓上ピアノ等各種

愈々迫りました ▲年賀狀作製

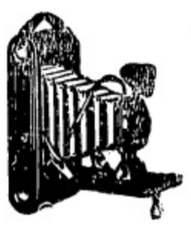

現燒像付
誠心誠意

誠心堂
晩香坡市バウエル街二四九 電話シーモア四八八四
249 Powell Street Vancouver, B.C.

◇ビルダー サプライ
各種ランバー、シングル、ドアーウインド、ネール、セメント其他建築材料一切最も安價にて販賣いたします
尚住宅、鷄小屋、バーン等の請負を專門として居ります
電話或は郵便にて御通知下されば 遠近に拘らず早速セールスマン出張の上 見積値段運搬其他萬般御相談に應じます
ファンリッチ製材會社
瀧本與次郎
ビーシー州ポート（ネー）ツランク・タウンライン口 電話（ヤード）（ミル）
ード角 自宅 同（ネー）一三五エル 同（ネー）七九 六八

日本行汽船切符直接販賣
晩市バウエル街二一六（ライオンルーム二號室）
移民宣手續再渡航證明 妻子及呼寄手續 諸願届代理業 一般代理業
電話シー一二二四 竹内事務所 竹内藤吉 自宅（イ）二九一三エル

割薪値段
インサイド ファー 一コード 七、〇〇 同 半 三、七五
同二等品 一コード 六、〇〇 同 半 三、〇〇
同三等品 一コード 五、〇〇 同 半 二、七五
ヒーター ブロック 同 一コード 五、五〇〇 同 半 三、〇〇〇
ファー スラブ 一コード 四、五〇〇 同 半 二、五〇〇
御電話下されば早速お届けします
ウッドランド街埠頭

B.C. WOOD & COAL CO.
ゴーン薪炭
電話 ハイランド九一五
夜間 ハイ四四一三アール

晩香坡市バウエル街三八〇
昭和倶樂部
電話シーモア四五三三
事務所用／電話ドグラス五五二二

先祖傳來 名灸骨接筋違
▲男女諸病一切及び子供のかんの灸 並に慢性胃腸病、婦人病、つわり
ビーシー公認マッサーヂ
晩市プリンセス街二四一
電話ハイランド三〇四二エル 鎌倉

晩香坡市ゴーア街三二九
加奈陀日本人會
電話ツリニチー七二
Canadian Japanese Ass'n
329 Gore Ave., Vancouver

和洋雜貨食料品
東洋商業會社
P. O. Box 46,
Port Essington, B. C.
主任 大橋松次郎

和洋雜貨食料品
漁船用具一切
ポートエシングトン郵便三一
岸本商店
P. O. Box 31,
Port Essington, B. C.

バウエル街參參參
前川魚肉店
電話ドグ三八七
同 三八六
住宅ドグ四七八七アール
こばまか
製造販賣

ブリキ細工
プラマー仕事
バウエル街四五七
西畑ブリキ工場
電話ハイ四二六

惣菜料理 うどん、そば 天ぷら、井物
出前一切 バウエル街二五八
現代的料亭 つばめ
電話ツリニチー五六一

朝早くからお仕度が出來て居ります
簡易食堂 バウエル街三五〇
一富美
電話シー一二二五

鍋燒うどん、そば、
井物一切出前いたします
バウエル街二五〇
天狗
電話シー三五三八

ちり鍋、すき燒
ゴーア街一二八
玉川
電話ダグ四七九三アール

御料理
日の丸
バウエル街二六六
電話シーモア三〇七九

スキヤキ小料理
バウエル街參參〇
こまつ
電話シー二〇〇三

御料理すし 其他
バウエル街三六二
林家
電話ツリニチー三七〇〇

晩市ゴーア一三〇
樂々
電話ダグ二七〇六

御會食に
御招宴に
ゼヒ
どうぞ
南京料理
富士
電話ツリニチー八四二

◎新江州澤庵 日本百合根 大玉里芋 鯨尾羽毛 漬數の子
ターキー 組魚田海老 大中小形 お正月御馳走の御用は ゼヒ 當店で
バウエル街三五三 電話ツリニチー五七八四
自宅電話ハイ四九七九アール スター魚肉店

晩香坡市バウエル街 三七八 三七四
男女着類一切
澁谷商店
電話ダグラス5525

男女子供靴一切 晩市バウエル街388 電話シーモア八六一九
加藤靴店
住宅 東カドバ街七九一 電話ハイランド九二七X

和洋雜貨 食料品
晩香坡市バウエル街五六六
西村商店
電話ハイランド一三七五

荷物運搬は 凡て確實 親切 勉強で 好評な
運送社へ
電話ハイ一五六六

晩市バウエル街四六三

◆魚類
◆肉類
◆青物類
◆カマボコ
◆和洋食料品
バウエル街二六二
茶木魚店
電話ダグラス五五四二

晩市バウエル街三六八
秋山金物店
電話ドグラス一三七

大工一道具切

御祝用ケーキ
特に日本人向に調製致します
洋菓子類一切製造
晩市内は多少に拘ず配達します
バウエル街三四二
パウエルベーカリー
布田惣一
電話ダグラス五五三二
住宅西第七〇街一一九八
自宅電マーボール六〇七エル

シンガーミシン
日本代理人部 堀七藏
西第廿街三五一
電話フェヤ一三八六エル

和洋御菓子
晩市バウエル街二三五
横山菓子店
電話シー六九四一

●高等南京料理
コックは斯道の腕きゝで料理は貴樣のお口に合ふやう
美味に調理 値段は大々的勉強
晩市バウエル街三八二
新南京樓
電話シーモア七八七五

御家庭への贈り物に
ビクターラヂオ
音量●音質揃つた
最優秀の手提型
ビクター蓄音器
―目錄進呈―
バウエル街三〇一
大正堂
電話ダグラス五五
ミカドツランスファー 電話スタフストン二

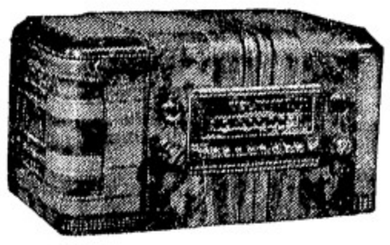

若き部隊長を泣かす手紙 二題

同じ日・前線に感激のうづ

【漢口前線○○通信】武漢攻略戦に散った愛息の戦死を"一家の誇り"とどこまでも名ぎに言ひ切って部隊長を激賞する"水兵の父"の手紙と、病魔の後退のやむなきに至った夫に代って部隊長に詫びる"軍曹の妻"の手紙が、いま戦線揚子江に協力中の陸海三ツの部隊に、十一月十九日着くも目白押しとして届いた、何れも勝つて兜の緒をしめる……赤誠、部隊長の胸を打つ戦友の血を沸かした父と妻の手紙である

(その一)

最愛なる酒井一水のお父さんからの手紙です」と叫ぶなつかせた酒井正多郎の手に開いて長身の多田智部隊長(富山県出身)は暫然と眼を閉ぢてゐる、ふと立客つた筆者に部隊長は「死んだ酒井一水のお父さんからの手紙です」と叫ぶなつかせた酒井正多郎氏の前面の獅子山砲塔で敷香の敵を目がけて撃ちまくる中に明りをみ手綱を雨と浴び肝胆極まる戦死を遂げた酒井一等水兵の父行川縣河北郡津幡町字津幡酒井徳太郎氏からの我が子

「死んだ部下はみな惜いとりわけ模範兵だった酒井一水のことを思つて不覚の涙がこぼれました」と若い部隊長はさういつて筆者に封書を渡した

「(前略)長男正多郎ことも現役軍人として幸ひにもこの聖戦に参加し父夫の最期を中支の野に果し中候本人の本懐はもとより一家の誇りこの上なしと存居候(中略)仲生存中は一カならぬ御迷惑に相成り深く〜御詫申上候日頃何等かの御役に立てかしと願ひ殊に一度上海の地に征衣を着てよりは日夜それのみ祈願致居候ひしに名誉の戦死と聞いて先づ〜安堵仕り候……(後略)」

(その二)

この同じ日陸軍前田戦車隊を訪れた筆者の眼に頭伸洋部隊長が三枚の用箋に認めた便りを二度も三度も繰返す姿が映つた、これはやさしい女文字、しかし部隊長の繰返しの熱情は大別山進撃の途中不幸風土病にたふれて後退した部下の土谷歳男宜曹の夫人、福井市花月新町土谷芳子さんがいちらしくも述べる心情と病床に脚を撫ず部下の胸を思つて湧いたものだった「君、芳子夫人は戦友に済まないと泣いてゐる、でもな、君、無事凱旋に入城した僕たちの方が病の宜曹に済まないやうな氣がするぜ」この部隊長もまた瞼を男ぢた

「(前略)庭のコスモスも咲きそめました、私事部隊長様のお詫で働かしていたゞいた土谷歳男の妻でございます、此の度主人儀病氣の身となり第一線に出られずかへす〜も心惜く御辛苦この上もなく生命を賭して御戦ひの部隊長様はじめ戦友の皆々様に對しまして申譯なう存じます、出来るものなら私が夫に代つて御奉公をと家族の者たちとも口惜し涙の中で語り合つて居ります、ほんたうに〜むざんの申しやうもございません、只一刻も速に全快の上皆々様の後を追つて第一線に出られる日の一日も早く来らんことを神かけて祈つてゐる次第でございます、何卒いま少しお待ち下さいませ、益武運久しく御壮健の程衷心よりお祈り申して居ります」

詫びの申しやうもございません、只一刻も速に全快の上皆々様の後を追つて第一線に出られる日の一日も早く来らんことを神かけて祈つてゐる次第でございます、何卒いま少しお待ち下さいませ、益武運久しく御壮健の程衷心よりお祈り申して居ります」

天皇陛下御風邪

陸上行幸を御取止め

東京二十日——天皇陸下には来る二十二日鹿谷川陸相武藤の陸軍士官学校に行幸遊ばされ、親閲、導入の御途次臨時東京第三師団(御立寄りの御予定であらせられたが、国三日来の御御微なる御風邪カタルのため御大事をとらせられて行幸は御取止めあらせられ、陸上へは皇族を遣はされ、第三陸軍病院へは鹿目侍従あらせられる思召しの由である、尚御容態は極めて御軽微に御らせられ昨日来も御所に出御御ゴルフ御健康はせられ二十日宮城御苑に御散歩以下廨官に御陪食御付られた程で御予定通り御日常には御差支へらせられぬ御由一承はる

涙の殊勲・百ケ日

愛娘の死秘めた藤井部隊長

支那の子供に

【廣東一日通信】「おーい、来なのやうな哀話がある——部隊長が出征後間もなく八月中旬愛嬢の壽子さん(一三)—茨木高女一年生—が大阪府三島郡高槻町の留守宅で盲腸をわづらひ僅に一週間でなくなつたのだ、雪子夫人との間にたつた一人の眼に入れてもいたくないほど可愛い娘さんだつた、部隊の電報を受取つた後から壽子さんの手紙が部隊長の手許に届いた、それには裏の島のトマトが一つ熟したのでお母さんと二人で食べました、唐がらしも大きくなりました、けふ學校の先生がお父さんがお留守でさびしいでせうと問はれましたが少しも

なぜ今更胸をさくものばかりだつた、それから數ケ月が過ぎて東江以南の大討伐がはじまつた、藤井部隊長の繰返しの熱情は大別山進撃の途中不幸風土病にたふれて後退した部下の土谷歳男宜曹の夫人、福井市花月新町土谷芳子さんがいちらしくも述べる心情と病床に脚を撫ず部下の胸を思つて湧いたものだつた「君、芳子夫人は戦友に済まないと泣いてゐる、でもな、君、無事凱旋に入城した僕たちの方が病の宜曹に済まないやうな氣がするぜ」この部隊長もまた瞼を男ぢた

「(前略)庭のコスモスも咲きそめました、私事部隊長様のお詫で働かしていたゞいた土谷歳男の妻でございます、此の度主人儀病氣の身となり

さびしくないといつてあげました

の戦捷も知らずひたすら亡き愛兒の冥福を祈つてゐるところだつた、部下にまでもつて萬歳々々と歓聲を暴げてゐる部隊長の胸底にも一抹の憂愁がひそんでゐたであらう「子供は敵味方にかゝはらず可愛いものでね」今にしてはじめてその心境が立派に讀みとられるのだ

東京の鬼夫婦

貫ひ子八人殺し

臺所下から白骨死體

【東京通信】十二月一日午後練馬署では板橋區中新井自稱株屋兩角潔(五)と同人妻しげ(三)の兩名を貫ひ子殺しの嫌疑で檢擧取調べ中だが、同人等は、今年九月一日まで中野區上高田に居住し最近中新井に引移つたが賦がないのに相當豪奢な暮しをしてゐるところから家宅捜査を行つたところ同家北側一坪半位の臺所の揚げ板の下から四個の素麺箱の中に四人の嬰兒の死体が腐潰となつて隠匿してありそのそばにあつた二つの骨壺にも四個の白骨が納められてゐたゝめ殘酷兒惡な嬰兒殺しの罪業が明るみにさらされるに至つた

これらの嬰兒はいづれも新聞廣告によつて貰ひ受けたもので其の兩親は目下のところ不明であり兩親は全部で數年間にわたつて十二名の子供を貰ひ受けて居り入名は死体となつて發見され、殘る四名は現に生き殘つてゐて内二名の女兒は同日練馬署の手で板橋養育院に移され殘りの二名は二三歳なので家に殘つた兩親の養母近藤さだ(六)の手で取敢ず育てることになつた

サレー苺組合總會

新幹部決定

【サレー通信】當地苺組合では去十一月卅日午後二時より新ホールに於て第十二回定期總會を開催、井上會長開會の辭を述べ森岡書記の會務報告及び廣瀬ブックキーパーの決算報告あり、何れも異議なく承認、次いで二三の協議事項ありて後役員の改選を行つたが、その結果新役員として次の諸氏が當選した

△會長 砂田直太郎△副會長 田島彦一△議長 川添春水△書記 森岡金利△監査役 大野盛基、今橋利吉△評議員 福島重三、加登静雄△當選員 今橋利吉

銃後の緊張ぶり

藝妓が女工に轉身

【東京通信】蔵町藝妓から軍需工場の女工へ——これはまた極端な轉身ぶりだが、之も銃後の緊張した空氣の生んだ一挿話といへようか、蔵町の光良居家の民丸さんは市電氣局電燈課に勤める父の收入では弟妹五人の一家は可成り苦しいところへ母親(三)さんの重病、つい入院費を得るために左褄をとる身となつたのが昨年春、ところが周囲が華やかなだけ餘計に街に、座敷に、見聞く凱歌に赴く勇士の姿、客の戦争話が身にしみ我が明け暮れが省られてならず、たうとう女將を說き伏せて前借五百圓も都合のつき次第、といふので足を洗つたのがこの夏、山口みよ(二)に返つた民丸さんは今は念願通り同區内の某工場で朝七時から夕七時まで真黒になつて働く日給七十錢の女工さん

「戰地の兵隊さんのことを考へるとどのくらゐこの方が生甲斐があるか、戰争に少しで

新年廻禮廢止の申合せ

ストロベリーヒル日本人農會

【ストロベリーヒル通信】當地農會では去る一日臨時總會に於いて來る一月一日例年の如く新年拜賀式を農會ホールに於て擧行し新年廻禮は絶對廢止の申合せをした、尚午後の新年映畫會は一月四日親交會主催の下に新光社提供の映畫を上映と決定、プログラム及時間は追つて發表

カソリック教會

日本人カソリック教會では來る二十六日午後一時よりホールで母の會と合同でクリスマス・パーテーを開催する

Speaks On Japan Visit

By Our Special Correspondent

VICTORIA, Dec. 18. A galaxy of pictures reminiscent of his visit to Japan during the summer of last year were shown by William T. Straith, M.P.P., last evening before a large gathering at the Japanese School hall.

The colorful and varied collection included many points of interest between Kobe and Nikko and as Mr. Straith explained the pictures he recalled many interesting and amusing episodes. He was particularly pleased with the utmost courtesy conferred upon him by the Japanese people everywhere and spoke highly of the thorough hotel services, declaring that "some of our Western hotels have much to learn."

The shrines of Nara, the pagoda at Nikko and the stately Osaka Castle were a direct contrast to many of the modern structures lining the streets of Tokio.

Staple industries such as tea cultivation, silkworm raising and rice growing which constitutes the activities of a large percentage of the people and the pearl farm of Mr. Mikimoto at Toba were of much interest.

The traditional go-between marriage system shown step by step, the tea ceremony and flower arrangement were also a feature.

He marvelled at the development of Tokio since the earthquake and living up to its reputation "the metropolis of the Far East," was abounding with wonders. Neoned Ginza with the night stalls were a novel to him.

Mr. Straith, like many foreigners who prefer the kimono to European dress for Japanese girls, was apparently little impressed by the "Fifth Avenue" vogue adopted by Takarazuka.

He related his experience as a spectator at the "Noh" play but admitted that it was somewhat beyond the comprehension of a westerner.

He also met Dr. Kagawa and had every admiration for the philanthropist who runs a hospital, and church as well as a "food centre" which serves 7500 meals a day.

The senninbari and railway station send-offs added a touch of present day Nippon to his collection.

Frank Ohtake, the chairman of the evening, thanked Mr. Straith, who has a deep interest in Japan, on behalf of everyone present.

Modern Japan Girls

CONCLUSION.

The girls of today, no doubt, would present the old-timers with a never-ending source of interest. It is said that when an age is full of life, its women develop appropriate qualities, and in this day of activity and modernism, the fact seems to be borne out. There is a sparkle and freshness about a modern girl that is something new in Japan. Unlike Utamaros women the girl of today possesses a free and beautiful body. A strong physique is an indispensable necessity as well as a beauty asset in the present world and she knows it. As a result, her clothing has changed. Instead of the tight-fitting and heavy voluminous garment that used to envelop the ancient belle the Ojo-san now wears comfortable frocks with room to grow in . . . the big question now is not how the garment looks on the body but how the beauty of the body is revealed by the garment.

In ancient days, even up to a few years ago, the women's place was in the home with her flower-arrangement, music lessons and allied occupations to while away the day. The young ladies of today among her many pursuits goes on hiking trips with pack on shoulder, rides astride on horseback through winding bridle paths—in fact takes no back seat to any man insofar as vigorous activities go. The beauty o fthe whole set-up is in the fact that despite these pursuits she still has time to learn the graces, the gentler arts which lie in the feminine realm alone.

These facors which must be attributed in the main to Western influences . . . a freer life, a wider scope in which to express herself. There is however, the other side to all this which is not so desirable. The loud Western art of makeup, the various tendencies among women to go to extremes in mimicry and other aspects which go against the grain, but these are the usual phenomena that come with every traditional period and should not be viewed too seriously. It is the Japanese genius to assimilate all that comes from abroad, to segregate the good from the bad and to develop out of this material a new article that is eminently suited for her use.

So in the same manner it may be surmised, that out of the new trend which is at present so evident among the womanhood of Japan will be evolved a feminity that will be the pride of this nation, a glorious womanhood, a total stranger to the conceptions of Utamaro and yet not like the present "moga" . . . a new wonderful blossom, that is now slowly unfolding its bud, the result of many year's preparation, that will take her rightful place in the dawn of a new Far East that is just about ready to break.

DONATION ACKNOWLEDGED

Shisekai acknowledges through these columns, the donation of three dollars from Mrs. Sumiko Sato, the former Miss Sumiko Yoshida, in commemoration of her marriage.

Dates to Remember

December 21: U.W.-U.B.C. basketball game at Japanese gym at 8 p.m. Prelim. at 7 p.m.

December 22: University debates at the Japanese hall at 8 p.m.

December 23: Vancouver Chapter J.C.C.L. Christmas Dancing party at Palomar Ballroom from 9-1 p.m. Visitors to the city may obtain tickets at Ernies or Tammy's Bicycle Shop.

December 27: South End Skating Club ice skating party at the Forum from 6 to 7.30 p.m.

December 29: Shiseikai roller skating party at the Winter Garden from 7 to 10.30 p.m.

Victorians Polish Up

By Our Special Correspondent.

VICTORIA—A pre-Christmas party was held at the home of Miss Aiko Kondo on Thursday evening, Dec. 15. The hostess was assisted by Misses Marion Yoneda and Masa Takahashi.

A jolly evening was spent as the guests partook in dancing the Lambeth Walk and other intricate steps, all in preparation for the Victoria Chapter J.C.C.L. Grand Social at the K. of C. Hall on December 26 at 7.30 p.m. Admission charge is 50 cents.

Mr. Masa Kuwabara will act as the master of ceremonies. As the social committee would like as many out-of-town nisei as possible to join the fun and frolic, they are asked to kindly send their reservations at once to Miss Aiko Kondo, 1822 Store Street, Victoria, B. C.

Mikados Grab Easy Win

Further consolidating their position, the Mikado table tennis team, twice champions of the Vancouver and District Table Tennis League, downed the Trojans 9-1 last Friday night. Chuck Tanaka, substituting for Yoichi Yasui, came through with three singles victories, as did also Captain George Tanakai Yoshi Koza, relinquished the lone point.

Fukuokans New Year Meet

The Fukuoka Seinenkai will hold its sixth annual general meeting and social reunion on Sunday, January 22, of the New Year, at the Fuji, starting at 4 p.m. All members should bear this date in mind and attend.

The club is looking forward to a bigger and better year with the object of maintaining the good work it has done in the interests of the second generation Japanese.

PLEASE NOTICE

Although the Tairiku Nippo English section does not wish to suspend publication for any reason, circumstances make it necessary to forego the regular **Thursday** issue in order to attend exclusively to our six-page New Year English supplement.

Four columns of news will be published Saturday, Dec. 24.

NISEIS!!

Have you tried the newly arrived Japanese Oranges?

You're missing something if you haven't.

Besides, they make very nice Christmas presents.

Get a box of these delicious Nippon **Mikans**--Today and give yourself and your friends, a treat.

Coats & Suits $6.95 up
Silk Dresses $1.95 up
also, blouses and skirts at Reasonable Prices.

Modiste Fashion Shop
T. Shimotakahara, prop.
450 Granville Street
Seymour 4941

Interest In Varsity Show

The entire community is now waiting for the greatest event of the pre-Christmas week—the invasion by the Fuyokai and the J.S.C. of the University of Washington. The local J.S.C. is now fully prepared to give the Seattleites a rousing reception. The public is reminded that the inter-collegiate basketball game will be played in the Japanese gym on Wednesday, Dec. 21, at 8 p.m. On Thursday at 8 p.m. the two debates will be held at the Japanese hall.

WASHINGTON DEBATERS

Fuyokai is sending Kiyoshin Kamikawa and Hayako Sakamoto to debate against the U.B.C. women's team of Eiko Henmi and Cana Okamura. Sachiko Teshirogi, a seasoned debater, will be coaching the Fuyokai pair.

In the men's debate, Fred Sasaki and Roy Shinobu will be opposed by the Washington team of Chihiro Kikuchi and Toru Sakahara. The latter, who is a well-known leader in Northwest circles, was a discussion leader in the recent B. C. Y.P.C.C. at Vancouver. George Tanaka will come as an alternate and Harry Takagi, an experienced debater and prospective lawyer, is the manager of the Seattle team.

BASKETEERS' SHOW

The lineup of the U. of W. basketball team will include Sakai, Kusaka, Horiuchi, R. Shiozaki, H. Akita, D. Matsumoto and G. Yamauchi. All members except two are high school lettermen and play intramural ball on the J.S.C. number one team. All the boys play on various teams of the Japanese Courier League.

The invaders will bring with them a silver cup to be competed for by the men debaters. The cup is overflowing with tradition. Although it was donated by the Japanese Association of North America in 1923, the trophy has been awarded only five times — thrice to the U. of W. and twice to the U.B.C.

INTERESTING TOPICS

As the two topics selected will be of unequalled interest to the nisei, all young people are urged to attend the debates. The U.B.C. girls will argue against the resolution: Resolved that the Bilingualism of English and Japanese is desirable to the Second Generation Japanese. The local boys will uphold the negative of the resolution: Resolved that the Japanese on the Pacific Coast are Blamable for the Discrimination against them.

These two subjects are always in the fore of any discussion about the Japanese residents of the Pacific Coast. Everyone is invited to hear the debates and thus acquire added insight into their own vexing problems.

Women's Debate Cup

Mr. Bunji Hisaoka, vice-president of the Canadian-Japanese Association, and one of the more important public men of the first generation, has kindly donated a handsome silver cup for the Fuyokai-J.S.C. women's debate.

The co-ed debate was inaugurated last year as a result of a suggestion by Washington's Fuyokai. With the donation of a challenge trophy, this affair will be established definitely as an annual event.

The cup will be known as the Hisaoka Challenge Trophy for the inter-collegiate women's debate. With such a prize at stake the public can depend upon the co-eds for a spirited struggle for the honor of winning the silverware.

The J.S.C. wishes to express its deepest gratitude to Mr. Hisaoka for his appropriate donation. They assure Mr. Hisaoka that the debates will merit such a consideration.

Supper Reservations Due

All J.S.C. members and associates are definitely reminded that reservations for the Invasion Suppers at New Pier Cafe and the Fuji must be made immediately with Kay Kato at Bayview 6180-L.

Fumi Ohori In Hospital

An acute case of appendicitis sent Miss Fumi Ohori, well-known local church and radio singer, to the hospital early last Friday morning, forcing her to cancel her CJOR broadcast that night.

Her many friends and admirers wish her a speedy recovery.

Kokikai Executive Meets

Kokikai executives will meet tomorrow at the Japanese school from 7 p.m.

Two Referees Chosen

Harold Asano and Tuck Shimizu have been chosen to referee the big inter-collegiate basketball game between the U.B.C. and Washington Japanese Students Clubs, tomorrow evening, Dec. 21, from 8 to 9 o'clock, at the Japanese gym.

Preceding the main event there will be an exhibition tilt at 7 p.m., bringing together the Japanese league-leading Ernies and the second-place M. & N. quintet.

A program of thrills and suspense also as the Japanese Basketball League bares its lucky prize winners by holding their turkey draw at half time of the varsity game.

Hompa Cancels Basket

Hompa Y.M.B.A. basketball group informs members that their regular basketball period tomorrow from 6 to 7.30 p.m. at the Japanuese gym has been relinquished to the U.B.C. J.S.C. for their inter-collegiate game.

紙はり
壁落ちを完全に塗り埋め精度強き良質の糊を用ひて闌和よく完全に責任を以て安價に致しまし
し老舗の經驗を以て美し

◉御婚礼 御坂隣に日本着物 貸貸します

花嫁様の御支度 オイルパーマネントウエーブ美容術 晩市メーン街三二二

御花嫁の御仕度一切 長髪、短髪オイルパーマネントウユーヴ 儀式用振袖貸貸

クラウン生命保險會社

HAJIME SUZUKI
OPTOMETRIST
377 POWELL ST.
PHONES: SEY. 1185 SEY. 7935

Vol. 33 No. 9615 Tuesday, Dec. 20, 1938. TAIRIKU NIPPO Published at 215 E. Cordova St., Vancouver, B.C.

謝恩券附大賣出

ユニオンの商品によつての報恩陣

◆瀬戸物類

刺身皿 一打 一、二〇より二、五〇
茶碗蒸茶碗 一ケ 二五より三五
飯茶碗 一打 五五より八〇
煎茶茶碗 同 五〇より七五
煎茶器（桐箱入） 一組 一、二五
煎茶器（箱入） 同 八五より一、五〇
番茶器 同 六五より一、五〇
三ツ組丼鉢 同 一、〇〇より二、〇〇
重鉢 一組 六五より一、二五
ベリセット 一組 一、四五より二、五〇
チーセット 一組 一、五〇 二、五〇
四、〇〇
爛徳利 本 一五より二〇
盃 一打 三五より七五
小皿 同 五〇より七五
中皿 同 六五より八〇
錦絵大皿 一枚 一、〇〇より一、五〇

台付三ツ重 同 二、九八拾仙
清風盆 一枚 七五より各種
ツレイ 一枚 六五より二、二五
菓子鉢 一ケ 三五より 、二五
フタ付一等吸物椀 一ケ 二〇より三五

年末年始の御買物は貯蓄奨励の折故……是非實用品を！

◆漆器類

會席膳 一、〇〇より一、二五
台付四ツ重 一台 三、〇〇より一、五〇

◆玩具類

子供達のプレセントには謝恩券附のオモチヤ

◇軍用タンク ◇汽車 ◇トラック ◇鐵砲 ◇ママドール ◇針箱 ◇豆鏡臺 ◇ピアノ

クリスマスの飾の物等は澤山取り揃へて居ります

御贈答には時節柄何時でも御入用の品を賣へるユニオンの「商品券」をお使ひ下さい

食料品は質、値共に他の追随を許さぬユニオンへ

ユニオン魚店

バウエル街四六九 電話ヒ一三三五—三三六

謝恩券は鮮魚、肉類の御買上には規約上已む得ず御差上出來ません

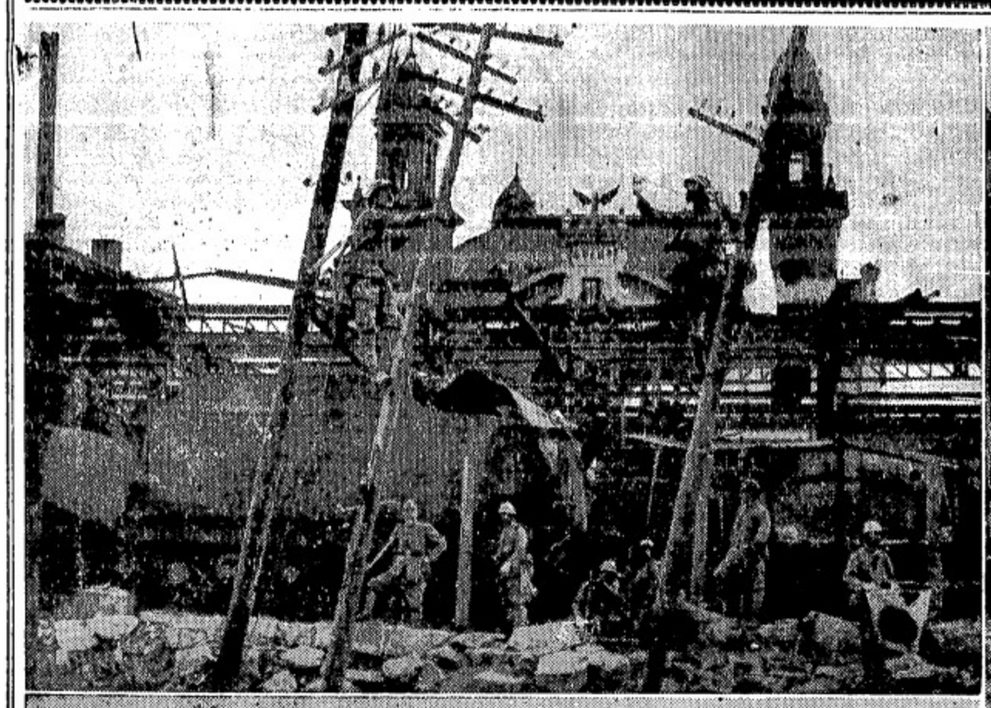

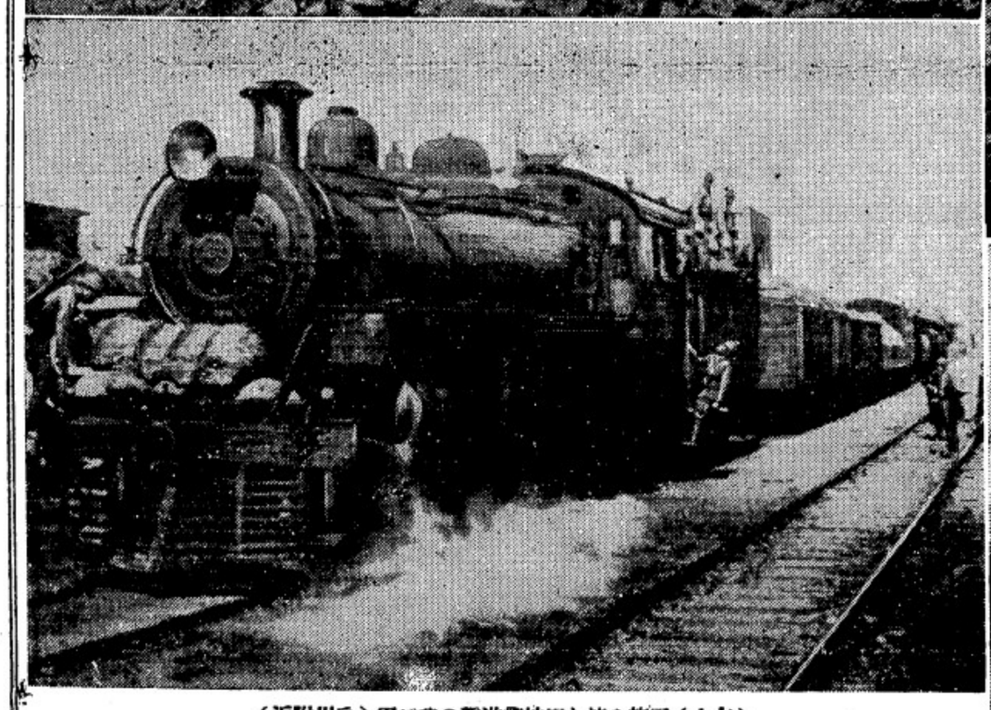

支那事變畫報
第二十四輯

寫眞說明

（右上）軍旗を捧じ濕地帶進擊の我が軍（岳州附近）
（右下）我が岳州入城部隊の遙拜
（左上）漢口復舊作業の我が常國電信隊
（左下）粵漢線一部開通初列車（武昌驛）

お宅様のラヂオが蓄音器に使へる

新 レコードプレヤー 發賣

△この器械はビクターの優秀なピックアップと電氣モーターによるレコード廻轉板とを裝備したものです
△これを接續すると受信器が蓄音器とラヂオとの、樣に樂しめます
△ラヂオをお持ちになる御家庭では 此の器械に依り立派な電氣蓄音器をお求めになつたと同樣の結果が得られるのです

△小型で体裁がトテも素敵で仕上も亦優美！裝飾品としても誠に立派です
△接續・切換は簡單で操作も亦極めて簡便です

$ 37.50

△調節器に依つてお好み通りの音量に自在な調節が出來ます
△ビクター多年の經驗と技術とを以て生れました本器の價格は非常に低廉です
△レコードを御樂しみには誠に相應しい御家庭向きの理想品で、朗々の音量と優かな音色は 實演そのまゝで ビクターの特色です

$ 19.50

御試聽をお待ち致します

晩市バウエル街三〇一
一九三九年型ラヂオ蓄音器
大正堂
電話ダグラス五五

クリスマス及び御歳暮御贈答品の御案内

懸賞（謝恩券付）年末大賣出し十二月一日より廿一日迄

贈物の品物なら!!　御贈答品にされる品物なら各種類の優秀品が豊富に取揃へて御座います

◇ベビー及お子供さん向の贈物なら

ベビイドール及お人形各種
日本製人形各種
外國製のお人形各種
ベビーさん達のオモチャ各種
ベビイヘヤ（ヘヤー）ブラシセット
同　トイレットセット（ベビー化粧セット）
お子供さん向のオモチャ各種
同　雑貨品各種
其他玩具類色々取揃へてございます

◇紳士向の贈物なら

箱・優秀品セット各種類
ヒゲソリセット各種類
アフターセーヴィングセット各種
ヘヤートニックセット各種
万年筆セット安ら九五仙より種々
寫眞機なら七九仙より各種類
シガレットケース各國製種々
同　ライター二五仙より色々
スピーキングパイプ各種
安全剃刀各種類
ハヤーブラシセット各種類
シガー贈物箱附各種
シレガット贈物箱附各種類
ネクタイ及カラピンセット
其他各種類の品物が取そろへてございます

◇少年及少女向の贈物なら

萬年筆セット各種類
子供用寫眞機各種
ペンシルセット各種
貯金箱各種類
男布（男女用）各種
時計（男女用）各種類
實用向ナイフ各種

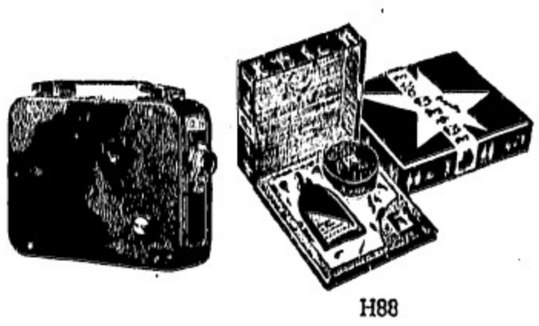

H88

◇奥様及お嬢さん向の贈物なら

化粧品類のセット箱入なら各種類のものを專門的に取揃へてございます
コンパクトセット各種類
御化粧品セット各國製
マニキュアーセット各種　大中小
オール・ポリッシュセット各種
ヘヤーブラシセット付各種
ミュー・ックッセット各種
ソッパ箱入セット
其他時計及腕輪（リング）等各種類の品が取そろへて御座います

◇御家庭向の贈物なら

雑貨品各種類　日本製
陶器類入れ物各種
御家庭日用品セット
デスク電氣ランプ各種類
アルバム（寫眞帖）大・中・小
煙草セット・灰皿類各種
電氣器具類各種
電氣時計各種
チョコレット贈物箱入　大・中・小
ヤヤンデー贈物箱入　大・中・小
其他西洋菓子贈物函各種
活動寫眞機（家庭用向）
ヘヤーカットセット
花立各種類　其他實用向の品を取そろへて御座います

「軍機下の年賀狀なら特別製の新年葉書が各種取そろへてあります」
「クリスマスカードは各種專門的にあらゆる種類のカードを取そろへてあります」
其外一般向に日本内地の風景畫（繪）ハガキ等各種類取そろへて御座います

贈物の品物なら良い品をお安い價で

バウエル街と メーン街角の　高原商會

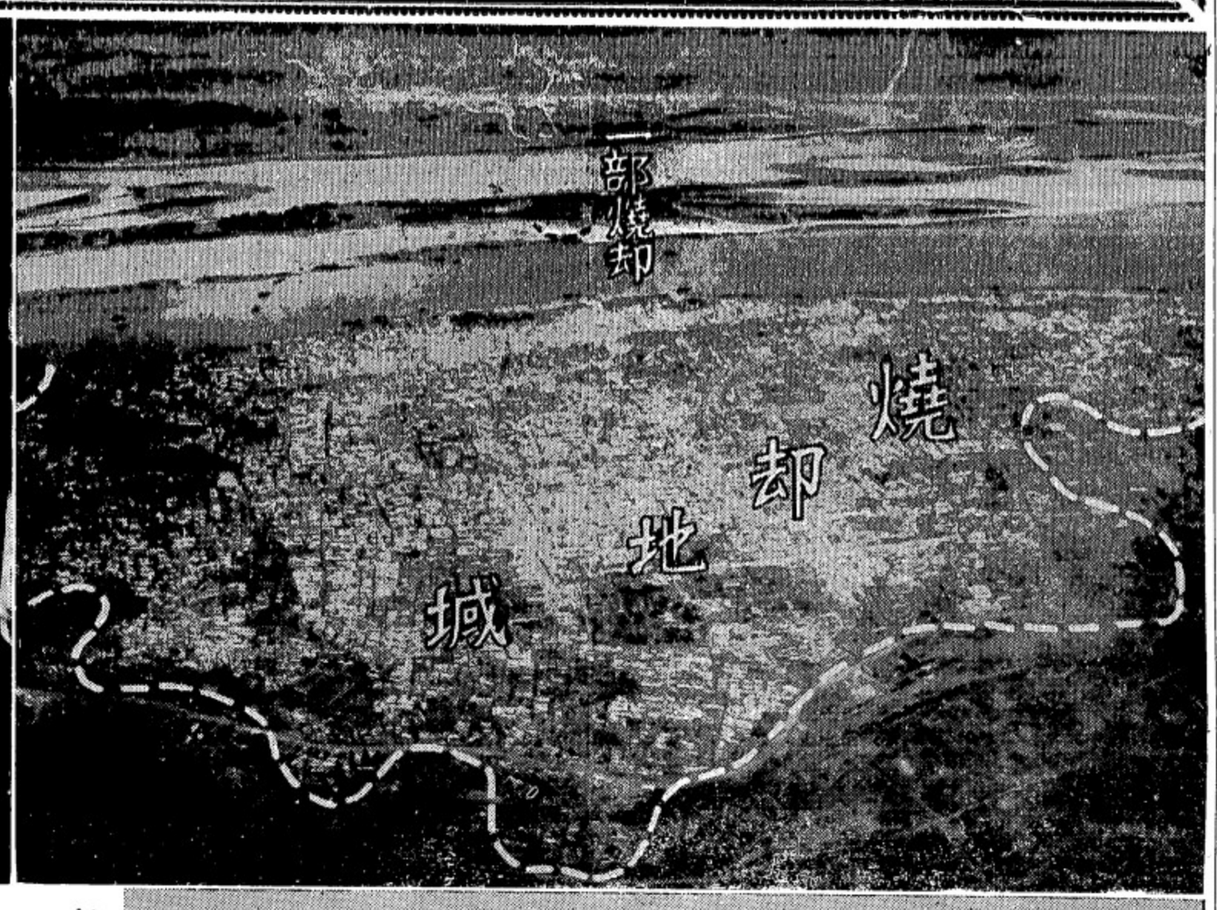

寫眞說明

（上右）燒野ヶ原と化した長沙市街
（右下）江北戰線・鐵脚千里の我進擊軍
（左上）空がわると共に火焚の曉前直の行擊爆撃の猛者連
（左下）敵陣脱ひ屢ひ我が門の警備

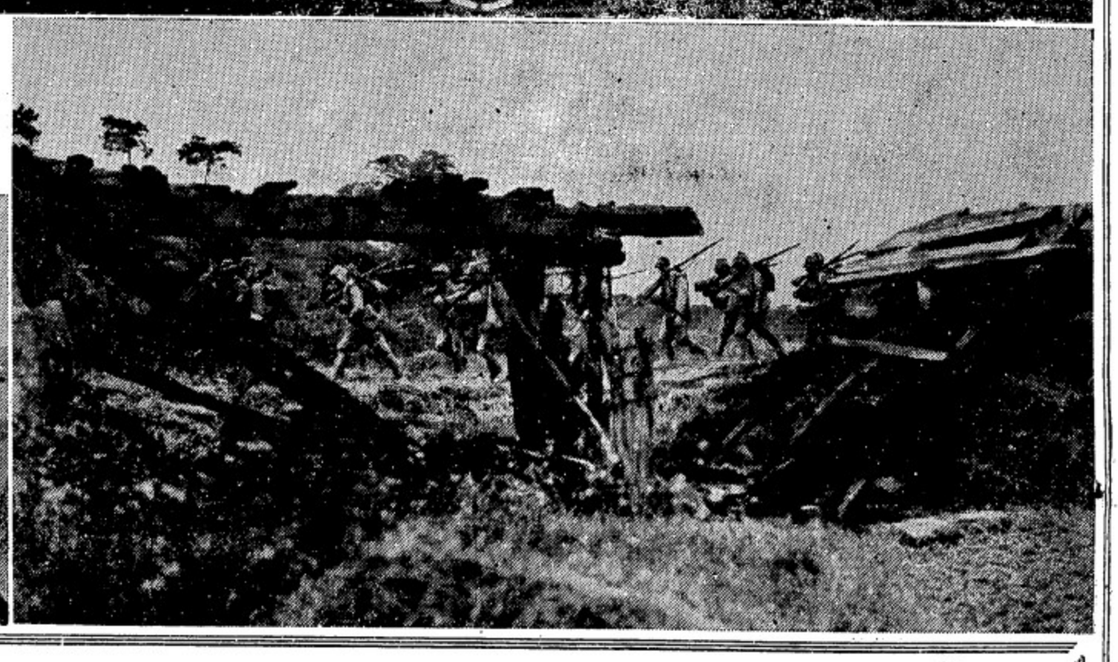

年末謝恩券付大賣出し

聖戰！連勝に輝く第二回のクリスマスとお正月も間近くなりました
弊店ではお客様の年末年始の御贈答品の靴類種々御滿足を頂く樣澤山取揃へ皆樣の御來店をお待ちして居ります

◎ベビー靴　サイズ一より　四十仙から七十五仙
同　三より六　七十五仙から一弗二仙
◎男女子供靴　五より七半　一弗から一弗八十五仙
◎女子供靴　八より一半—十二　一弗から二弗廿五仙
十一より三　弗四十五仙から二弗七十五仙
三より八　二弗四十五仙から三弗四十五仙
◎婦人靴　一弗九十五仙から五弗五十仙
◎男子供靴　サイズ八より十半　一弗九十五仙から二弗八十五仙
同十一より十三半　一弗九十五仙から四弗
一より五半　二弗十五仙から四弗五十仙
◎男子靴　二弗四十五仙から七弗四十五仙

本年は特に英國製ツウルフートを取寄せて居ります
弊店專賣特許のスタキングシエーバを進呈します

特典
靴下が破れず
形がくづれず
靴ビラがいらず

晩市バウエル街三五六
名畑靴店
電話ダグラス四四七七エル