大陸日報
TAIRIKU NIPPO
(THE CONTINENTAL DAILY NEWS)
PUBLISHED BY
TAIRIKU NIPPO SHA, LTD.
213 & 215 CORDOVA ST. E.
VANCOUVER, B. C.
本紙定價（前金）
一ヶ月 七拾五仙
六ヶ月 四弗五拾五仙
壹ヶ年 八弗五拾五仙
發行所 株式會社 大陸日報社
晩香坂市カードヴァ街二一五
電話ダグラス五五三三

良二千石を集めて
林首相が一席辯じる
非常時局克服に秘策を授け
越境內閣の方針示す

〔東京十四日〕政府は來る十七日より約一週間に亘つて地方長官最後の決意を見たので、愈本月下旬を卽して公布來る七月一日から施行することゝなつた

會議を通じて全國民の上に開陳する事となつたが、十七日の會議冒頭林首相のなすべき訓示大綱は十四日の閣議に於て次の如く決定した（一）政府の時局觀を強調し現下內外非常時局を克服するが爲には內閣を挙げて一致團結に邁進し國民精神作興を圖る爲政府は新に文敎審議會を設置して之が具體的方策を考究する事となり過般來林總理文相の手許に於て右審議會の構成及び委員の人選に就て考究中であつたが、大體政府首脳部の意嚮は來週中に一切の手續を完了し閣議に附議し正式決定する方針に

（二）日本銀行の增發を準備となし得る樣にする（三）保證發行限度を大體五千萬圓程度に擴張する（四）現在の銀の保有する金は專ら金買上原資と同樣の方法を以て日銀に移管する

◇

（一）政府は此の趣旨に基き時勢に適應する政策樹立の爲企劃廳を新設し又最近の物價騰貴の傾向に鑑み物價對策を決定し之を實行する結果を進べ更に國體觀念の徹底並に國民精神作興を圖る爲め更に文敎に關する權威ある審議機關を設置する旨を述べ政府の方針に則り將來地方長官としてとるべき心構へを指示する

臺灣銀行の發券制度を改正

〔東京十四日〕大藏省では臺灣銀行發券制度の改正を斷行することに方針を決定、特別議會に改正法案の提出を卽して準備を急ぐことになつたが、改正の要旨は次の通り

◇

（一）現在の銀の保有する金は專ら金買上原資として使用し日銀に移管する

地方長官に國防教育
杉山陸相も一席
國防國家建設の主張につき
重要意見を表明せん

〔東京十四日〕陸軍は國防の充實協力を求める事になつた、即ち陸軍は國力の增强、生産擴充は勿論せる國際情勢に鑑み國防力の向上を急務として綜合

応募小説

野薔薇の花

加津正

——二——

晩春の陽はもう四山に落ちて、黄昏の街内には、華白い燈がやはらかく輝いてゐた。

眼界は何となしに霞やけて、所い灯、青い灯のネオン・サインも何だか凝然と思はすのだつた。

この大都なる都會生活の雰囲気より新鮮なる空氣を求めて戯れる様に遊び廻つてゐた人々の影もいつの間にか四囲には見へなくなつて、たゞ俊三と静美は取り殘された様にポツンとベンチに腰をおろしたまゝ暫々思ひ出した様に重い〳〵溜息を洩らすのだつた。

無理からぬ事だつた、お互に結婚まで約束して、未來の樂しき愛の生活への基礎を求めて一切の出來ない程愛結晶も別れ、身身離地に陥ちを求めてからといふものは只々逢瀬の日を待ちあぐんで、美しい彼女の姿、美しい彼女の心に接する日が何んなに待ち遠しかつた事だらう。

「ね——、どうせあなたに今日お話しようと思つてましたの——でも、あたし……」

思しさうにひそめた眉、微に涙にうるんでさへ居る其の瞳には云ひ知れぬ根深き彼女の悩みが秘められてゐるのだつた。

「……」

「ねね……あたし……明日御手紙差上げますわ、だつて今は何うしても云へないんですもの——」

その言葉は何となに俊三の胸を射る様に冷やく感じられるのだつた。

——つゞく

◇

「文學にライフを感じると云つた情熱や真摯な態度で立ち向つてゐるなど推察されてゐるやうな作品は見當らない」とあるが、我々貧弱なる作學徒、まづい技巧のため、その情熱を持ち、真摯な態度で文學的なものを書いてゐても、それが作品に充分表現され得ないまでゞ一言に穢を聞くに似たものとばかり一蹴するには當らないだらう。

◇

そのはぎに我々の持つ情熱やが作品に敏感に反映するまでには充分の勉强も必要だらうが、文學青年的な作品であるが故にのみ、あながちこれをケナす事もなからうし、そうしたグループの中から、日本の一流雑誌に投稿し入選を見るの度々ある事を承知して戴きたい。

◇

新人會に就て言及されたが、私は鈍で多くは語りたくない、たゞ作品活動もそれ相應やつてゐるし理論的活動もミーチング度毎に、少しづゝではあるが研究してはゐる、たゞそれを新人會作品として特に論評として發表するには、或は除りに不純一的なものであるかも知れぬが、兎も角或る程度、意見の交換、發表作品の批評などやつてゐるんだ、そして嘗にも云つた如く日本の雑誌に投稿して入選してゐる人々も多い、内田氏も縣人會結成に際し、如何にそれが困難であつたをよく知つてゐる筈だし、都の一人としてその活潑な活動も容易でない事ぐらひは熟知してゐたが、それはカナダ文藝は裏するに日本の延長であるとの持論に基いてなされたのだらうと信じてゐる。

◇

私が佐藤俊子女史の作品に觸れなかつたのはどうしたのかと問はれてゐるのか解解に苦しむものだ、何故なら、内田氏自身が云つてゐる如く佐藤俊子さんは

「この國にゐたゞけで、この地で居たと云ふだけで、この地での文學活動は、全くなされなかつたし、一つの作品も示されなかつた」

とある女史にして、我々に何んのばかりがあらうか、まして全然未知の女史に於てをやだ、そして内田氏は女史の作品に批評を加へられ、それは女史の作品に批評を下す事は對岸の火事をわい〳〵騒ぐに似た愚かさだ、若しその作品に感銘不足な點でもあれば、よろしく作者の手許に抗議書を送りその反省を求めた方がより賢明な遣り方である、勿論批評は批評として、そんな必要はないがそんな批評と云ふ作者にとつて何の足しにもなりはしないと云ふ事と書き添へたい。私はむしろ、同胞間に於て、内田氏の云ふ一片のセンサな作品でも其真摯なる批評をなす事がとりもなほさず「文藝のために」なるのではないかと思ふ。（完）

清水先生をお送りして

羽翼

春雨と思へばしとしぬれて立つさよならと叫んでみたる春の宵

春雨が出る間にサヨーナラ切る

師の影を求めて追ひぬ雨の中

△

さびさびれぬ姿ながめつゝ大あくび

「静ちやん、嘘らないかね？　遅くなるといけないから」

つとめて優しく云はなければならぬと思つてゐる彼だつたが何となしに其の言葉の鋭くなつて行くのを感じて、自分ながら口を利く事が恐ろしい様な感じがするのだつた。

空の間は暖かく降る様に照つてゐた陽も入つてしまへば、何となしに寒さを感じて、若い二人は無言のまゝ寄り添ふ様にし、重さうな足を運んでゐた。

「静ちやん、何うしたのですか？　僕は何も知らないんです、事情を話してさへ呉れゝば……」

もう今日は駄くまい、可愛想に静美はあんなに懐んで居るのだ、さう思ひながらも又しても口に出さずには居られない俊三なのだつた。

然しそれも純真な彼に取つては

「米は米屋へ」

クラウン生命保險會社

各種製箱業

是非御愛用下さい

スヰートキャポラルは

非常によいウアジニアシガレット煙草で

口あたり柔く京味に富み芳香を持つてをります

御自身でお養きになることは又一段と楽しいものです

何うぞ一袋御試用下さい

シャンテクラー又はヴォグユー

シガレット紙を御使ひ下さい

SWEET CAPORAL

Cigarette Tobacco

Imperial Tobacco Company of Canada, Ltd.

東（スチングス街六四九）
電話ハイランド八八九エル

指物家具大工彫刻
請負並に出張仕事致します

榮養、佳味百パーセントの蒸カス饅頭

N.Y.K.

1404-4th Ave., Seattle, Wn.

郵船案内

郵船名	入港	出帆
平安丸	五月十七日	五月廿九日
氷川丸	六月七日	六月十九日
日枝丸	六月廿二日	七月三日
平安丸	七月十日	七月廿四日
氷川丸	八月二日	八月十四日
日枝丸	八月十六日	八月廿八日

○横濱行三等片道　六〇弗　神戸行　六二弗
日本郵船會社シアトル支店

代理店　晩市　B. W. Greer & Son Ltd.
晩美　Great Northern Railway

自轉車は　ターメー

運動具各種　自轉車
晩市メーン街壹壹貳
電話ダグラス五五五九

子供用車類一切
總て大勉强にて差上ます
ターメー自轉車店　松房善雄

醫士　林德耀

○柳搜毒丸　大五弗　小三弗
痺痺、胎毒、頭癬等　二弗　其他
ビーシー州ステヴストン　打撲傷筋痛捻骨藥
Lim Tuck Yew.　電話一九　瘰癧等　二弗
晩市代理店　成昌鶏鴨店　東ペンダー街二六五　Hong Wo Co.内　Steveston, B. C.

VANCOUVER PACIFIC PAPER CO. LTD.

紙の御用は當會社へ

包紙、紙袋、色紙、油紙、トイレットペーパー、其他ペーパ類一切

ククリ糸、カザリ糸、文房具色々卸賣

ワター街一六〇
晩香坡バシフィック・ペーパー會社
日本人部代理
電話　本社　堀詩次郎
自宅　シーモア五三四一　エキス

良品廉價の　前川商店

電話シー五二一八…五二一九

荷新着御案内

干鳥貝	一袋	三十仙
櫻干ウルメ	一斤入	二十仙
鯛天ぷら鍋	一鍋	十三仙
仮蛸　同	同	十三仙
小鮎　同	同	十三仙
赤貝　同	同	十五仙
アミ鹽辛	一斤	十五仙

日の本印すし米

關取米

江州澤庵

晩市バウエル街三六九

衣がへの時

ホドチン錠

虫よけに

是以上の品は

ありません！

効力……樟腦の十倍
……ナフタリンの四百倍

ホドチン錠は陸軍被服本廠の使用品を御家庭向に加工したもので毛皮、毛織物、洋服その他衣類等の虫よけには最も理想的です

徳用錠　一、〇〇
大錠　、五〇

晩市バウエル街三三一
新見商會
電話ダグラス參壹壹貳

高等　南京料理

日本人諸君の御來店を歡迎

晩市バウエル街二五二

新北京

電話シー五七七四　同三五一七

自動車修繕

並に附屬品一切大勉强で御用命に應じます

ポンテアック、ビューイック、
ジ・エム・シ・トラックの特約販賣店

晩市アレキサンダー街ゴーア街角
日本オート
電話　ダグラス　二八九九

◇和洋雜貨食料品

晩香坡市バウエル街三三七
蛭崎商店
電話ダグラス九九一

▲ラヂオ修繕▼

如何なるラヂオにても丁寧に責任を以て修繕いたします
▼チューブは無料にて試驗いたします

晩市バウエル街三三三
電話シーモア四壹貳壹
住宅ハイ五〇四六エル
速水繁雄

晩香坡市バウエル街二五三
ビーシー魚店
電話ダグ二七八八三夜間シー三五三八

男女衣類一切

バウエル街三三九
電話ドグ一七四七
宮崎商店

皆様の名畑運送社

ゴーア街貳貳貳
薪石炭販賣
宮本
電話シーモア一〇八九

◇御馳走用御案内

水煮松茸	一鑵	卅五仙
アルプス高野豆腐	一箱六十仙	
海老ボロ	一箱四十仙	
椎茸	一袋十仙	
同	上新粉	一袋十仙
同	二十仙	さらしあん　同 十仙
箱	二斤廿五仙	あん粉　一箱 二十仙
同	一鑵二十仙	小豆　三斤 廿五仙
賈名粉	一袋十仙	
モチ粉	一袋十仙	
ナカの炭	一箱卅五仙	

ハイキング、野球、テニス、野外運動には
フリートフットランニング靴
をお求め下さい　各商店に取揃へてあります

晩市バウエル街四六九
ユニオン魚店
電話ハイ三三五＝三三六

記錄的快速力

CANADIAN PACIFIC STEAMSHIPS LIMITED

巨船

カナダ號	排水噸	三九〇〇〇
同	同	三三〇〇〇
エシア號	同	二五〇〇〇
ロシヤ號	同	二五〇〇〇
ジャパン號	總噸數	二六〇〇〇
同	同	二一五〇〇
同	同	一六八〇〇
同	同	一六八〇〇

安全

何れも太平洋上の巨船として世界の社會上を走る樣なる乘つて初めて知る事實です

少しの位の時化（シケ）ではビクともせず旅行に特に安全です

出帆表

×ジャパン	五月十五日
エシア	五月廿九日
×カナダ	六月十二日
ロシア	六月廿六日

×は、ホノルル寄港

便利

三等の待遇は特に注意して居ります船室は各船共最上の場所を選び清潔で影響ランリング附マットレスです

日本食の用意があります

各船共日本人が乘組んでをります

沙市より同貨金で連絡切符差上ます

今回特に日本人コック二名を乘船致させました、日本人のお客樣には純日本食を差上ます

……詳細は下記へ照會願ひます……

加奈陀太平洋汽船會社

SETO MORE
Pacific Passenger Agent
CANADIAN PACIFIC (Ocean Traffic)

J. J. FORSTER
Steamship General Passenger Agent
Vancouver, B. C.

白味噌清酢

天

糀納豆製造元

大樽　五十斤
小樽　十二斤
中樽　廿四斤
入味噌賣

龜甲天醬油

直輸入元

バウエル街二一四一
天野兄弟商會
電話ハイ五五二六

女流音樂家の第一人者を語る

＝オルガ・ストコフスキイ夫人の印象＝

女の見た紐育　藤原あき

オルガ・サマロフ・ストコフスキイ夫人といへば、アメリカの音樂界に關心を持つ世の人で知らないものはない筈で、女流の第一人者といふばかりではなく、音樂學者としても堂々引手に值して第一級にゐる婦人である。

前年ブラーグに開催された世界音樂會議に、アメリカ政府からアメリカの代表として派遣されたのもこの夫人で、ストコフスキイ夫人と名乘つてをられるけれど、夫であつたフイッデルフイア・シンホニイの指揮者ストコフスキイ氏とは、ずつと前に離婚してゐる（現在のストコフスキイ氏夫人はアメリカの實業家の女である。離婚後も姓名を名乘つてゐるところはわれ〳〵日本式に考へると妙なものである。

五十歳を半ば出てたくらゐの年齡でブルネットの現在、働りけのないボブにして、脊の高い均整のとれた身体には、いつも黑つぽい眼アクセントのある眼をつけてゐるさういふ服が よく似合ふほど淋り、顏立ちは强い、寡でも鼻、男のやうな口、聰明そのものゝやうな栗色の大きな目、私が一番この夫人をうれしく思つたのは、すべての外國人が我々日本婦人を相手にする時、いつでも半分以上は好奇心で聞きをしてゐるのに、ストコフスキイ夫人は全くそれがないことである

其前日に本誌のことを當してくれさうなをばさんと思へる。夫人は音樂、音樂學に關する著書を澤山もつてゐられるが、夫人のアパートの居間も、客間も書斎もすべて本でうづめられてゐて、その上グランド・ピアノが二臺がんばつてゐる。

一夜こゝで、いま夫人の勢力下にあるニューヨークのジュリアード音樂學校のピアノ科の秀才四、五人のピアノ試驗會があつた。みな二十二、三位の學生だけれど、男も女も確かな解釋を持つてゐて、之が之から音樂家として巢立つ卵かと思ふと、自然と自分の國のことがかへりみられる。一人々々について夫人が簡單に紹介の言葉をいつて、客と一緒に聞いてゐるのだが、夫人に對して學生の上つてしまふ樣子が可愛ゆい。

口さがないニューヨーク宦は、ストコフスキイ氏が米國で一、二の指揮者といはれるやうになつたのは、このオルガ・サマロフ夫人の聰明さによるのだなどと取沙汰してゐる位、みなが夫人の學識には一目おいてゐるが見るからにさつぱりと、竹を割つたやうなどいひたい感じで、私はニューヨークに來て會つたどの婦人よりも好ましい。

この席に招かれてゐた音樂家の一人に、アレック・テンプルトンといつて、三十ぐらゐの若い盲目のピアニストがゐた。

四月二十三日にはカーネギー・ホールでリサイタルを開かうといふ位の腕のある人なのだが、生活のためには毎夜、ニューヨーク第一のキャバレーで餘興にピアノを彈いてゐるのである。

そしてさういふことを恥のやうにはしないで、夫人の客間に一流音樂家が共に招かれてゐるのもアメリカらしい物の考へ方だと思ふ。

このテンプルトン氏がキャバレーで彈く賣りものゝ一藝といふのは、お客から音を五つもらつてそれを主題にして、バッハとか、ベートーヴェンとかのスタイルを模して即興の曲を彈くのである。

◇實話＝淋しい日本の女の姿◇

女學校はどちらと、きかれる度の身の辛さ

教養なく妻となれば

私が幸福かつて？——さうね、幸福な部類に入れておきませうか。でもひとにわからない苦しさ淋しさがあるのよ。

—あ—なたは私のことを『穩の勝利者』なんていふけれど、靜かに考へて頂戴。私は田舍の小學校を出たきり、良人は大學まで出た人ですもの。私の淋しさはそこにあるの。來客の時

「奥さん、女學校はどちら」

ときかれる時の苦しさ、又來る人〳〵が、大抵それをきくのよ。人は決して惡い人ではないの。私が殘りの冷御飯などを

—良—

一人でたべてゐるのぜう、さうすると

「どうしてお前はそんな事をするんだ、俺も半分食べるから、もう決してこんなことをしてはいけない、それが教養のない證據だよ」

と却つて叱られるくらゐなの。有難い言葉ですけど、教養がないといはれただけで、もうそのやさしい言葉をそのまゝ受入れられない私なの。やつぱり心の狹い、つまり教養のない女なのね。

—弟—は二人とも聖心學校を出てゐるの。

「こんな立派な弟を持つて……」

と、心からうれしく思ふわ。だけでまたその反面、たまらなく淋しいの。せめて女學校でも出てゐたら、いや中途退學でもかまはない、女學校と名のつく所に一年でも半年でも通つてゐたらと、つく〳〵悲しくなつてしまひます。

—そ—れにこんな大きくなつた子供がゐるでせう。もう二年もたてば學校に行くんですもの、その時家庭の先生として、子供を指導してゆけるかしらと、そんなことまで考へ出すと、やはり小學校きり出ない自分の姿が情なくなつてくるわ。

—私—の兩親は、東北の寒空にうちつゞく不況をなげきながらも、私の幸福を祈りつゝ、いつくるかわからない自分等の幸福を待いてゐるとか……まづしい過去に泣くエス子とは知らないで……

（エス子）

春日山神社々標
東郷元帥の揮毫

謙信公を祀る高田市の春日山神社の神前に高さ二十尺の花崗岩の見事な社標が出來、端午の節句の五月五日除幕式を擧行した、これは最近東郷元帥が昭和八年病臥を押して揮毫された社標さもの、その社標は東將、英雄を偲んで千載に輝くであらう

修身童話

兄弟

田中賢司

「兄ちゃん、また泣いの？」

「うん——ボクちやんくたびれたのかい」

「ううん——」

わらひながらゝびをふつてゐるボクちやん。新ちやんは十三、ボクちやんは六つです。びやうきで町のびやうぬんにはいつてゐる、ふはわちやんにあひに行くのです。

まんまるいげんきなボクちやんもこ三キロメートルはきもあるくと、足いたくなつてきました

「ボクちやん、どうしたの……ね……足がいたくなつてきたの……ね——」

「ううん……ちがうの」

「でも——なんだかいたさうぢやないか……ね……さうだらう、兄ちやんおぶつてやらうか」

「うん——いゝの——ボクちやんなんなんでもないの——」

「さうかい——でもまだ泣いんだよ」

「いゝの——ボクちやんあるくのの——ふ母ちやんがいつてたよ、ボクちやんはふもいからつて——」

「さうかい——ちやあわるかうね」

「兄ちやん、ボクちやんあるくからふ話してよう」

「うん——なんのふ話」

「ノヤダイシャウの——」

「よし〳〵——ね、ノヤダイシャウのことにね、お父さんがまだ朝センガクジへつれて行つたんだよ——まだくらいトルぐらゐあつたんだよ——さうね、ふはわちやんのとこへ行くくらゐだよ」

「ダイシャウ、四つだつたの」

「うん」

「まいあさいつたの」

「うん——ふや、ボクちやん早くあるきだしたね——やあ、ねらいだつ」

「うん、ボクちやん、六つだもの——ダイシャウにまけないよ」

「ねらいだつ——ボクちやん——ふいちに〳〵〳〵〳〵——」

「ねらい、ボクちやんに、かへつたら何やらうかな——」

「ね、なにくれるの」

「でぜうびに何やらうかな」

「エンピツ、ぜしいなあ」

「やるよ——うんぢうくわいでもらつたやつ、二本——」

「二ぜんッ——うれしいなあ」

げんきな兄弟をむかへたびやうゐんのふはわちやんはどんなによろこんだでせうね。（をしまひ）

DUNNE & RUNDLE LTD.

ザイス アイコン カメラ
精密工作の極致……理想的カメラ
コンタキス、アイコンタの優秀品
ザイス雙眼鏡其他
小型映寫機專門店
サービスは常に親切、丁寧に致して居ります
何卒御遠慮なく御相談下さい
晩市グランビル街五三一
ダン・エンド・ラーンドール商會
電話ツリニティー三九八六

新着御案内
日本水葉漬　一斤　十仙
山椒昆布　同　卅五仙
東　煮　同　卅五仙
からし漬　同　二十仙
和洋食料品
鮮魚青物一切
晩市バウエル街三九四
新魚市場
電話ツリニティー二九九六

▲ヴイクトリアーデーを控へて
澁谷の夏物大賣出し
▲十五日（土曜）より廿二日（土曜）まで
▲初夏の輕快なお仕度は『新らしい良い品を安く』願つて好評を頂いて居る弊店のこの大賣出しで……

御婦人の召物

◉御婦人オバコート及スーツ
▽出來合でた氣に召さない時は弊店特約の工場であなたの体に合ふ樣寶出中の値段で特別に御調製いたします
（いろ〳〵變つたスタイルを取揃へて極くた安く願つて居ります）

	正價	特價
▲オバコート	九、九五	七、九五
▲同	一二、九五	一〇、七五
▲スーツ	九、七五	七、九五
▲ハット（ストロー・クレープ・フエルト）	三、二五	一、五五
▲ドレス（絹無地・拂物）	六〇	二、六九
▲木綿ハウスドレス	一、六五	四八
▲シルクブラウス	九〇	一、三五
▲プリンセススリップ（レーヨン）	一、九五	六九
▲スカート（ブラウン、ネビー、エビ茶）	一、二五	一、六五
▲ブールオバーヂヤケツ（流行レース編及純毛）	一、二五	九八
▲コーセット	三〇	九五
▲アンダシャツ	一、二五	二四
▲シルクブルーマー	三五仙ペヤ	二七
▲ガススタキング	三〇ペヤ	二四
▲クレープスタキング	八〇ペヤ	五九

■男子部

△タツプコート（ライトグレー）	二〇、〇〇	一四、七五
△サムマーキャツプ（白、グレー）	三〇	二四
△ハット（薄色）	二、九五	二、四五
△スポートブールオバー　白、縞、ヤロー、ブルー	一、〇〇	八五
△オバシャツ（縞物）	一、四五	一、一九
△純毛袖なしスエター（白・ヤロー）	一、二五	八九
△フラネルパンツ（グレー）	一、五〇	一、二五
△袖なしアンダシャツ及ショート	二、九五	一、五九
△アンダウエヤ（半袖、長ドロス）	各三五	二、五九
△サツクス（毛拂物）	五〇ペヤ	四二
△仕事毛サツクス	三〇ペヤ	三九
△カーキオバシヤツ	特價	二四
△ブルーオバシヤツ	一、〇〇	六三

■ボーイ並にガールの部

△スポートブールオバー　シマ物）	一、四五	八五
△ボーイヂヤケツ	一、九五	一、九五
△同ワツシスーツ　二、三才より五、六才迄	六〇	六〇
△同オバシヤツ（ブルー・シマ物）	六〇	四九
△同パンツ（短、ネビー・シマ物）	一、三五	二割引
△パンツ（長、シマ・ネビー・フボン）	二、四五—二、五〇	四九
△同アンダウエヤ（カムネーションウス手）	五〇	六八
△同サツクス（ラズテキトップ）グレー・フボン	特價	一、一〇
△ベスボールキャツプ	二五	三九
△ガールオバコート（サイズ七—一二）	七、九五	一六ペヤ
	六、一九	一九

△木綿パンテードレス（サイズ二・四・六）　六九
△同ドレス（サイズ七—一四）　八〇
△ヂヤケツ（半袖）ボレンヂ・ヤロー・白　一、二〇
△アンダシャツ及ブルーマー　各二五
△アンクルサツクス（ラズテキトップ）　特價　一四ペヤ

■ベビーの部

△ベビーロムバー	六九	五五
△同シルクドレス色物　二、三才	一、一五	八九
△毛ヂヤケツ	一、二五—一、二五	九五
△アンダシャツ	三五	二八
△ラバパンツ	特價	二五

■きれ地及雜の部

△サラサ	二〇ヤード	一六
△ブロッドクロース	三三ヤード	一七
△レーヨングレープ（白及色物）	五〇ヤード	三五
△ウインドカーテン	一枚	七五
△ベッドシーツ（ダブル）	同一、三五	五五
△同カバー　（同）	同二、三五	一、〇五
△ピロケース	五〇ペヤ	一、九八
△ベビーキャレーヂ（折クヽミ式）	八、七五	三九
△同ハイチエヤ	二、九五	六、九五
△ベッド（ダブル）	八、五〇	三、四五
△マトレス（同）	五、九五	六、四五
△ケーブルスプリング	八、二五	四、七五
△ピロー	一、五〇	六、四五
		一、二五

右の外バーゲンテーブルにはビツクリする樣な安い品々が陳列されてあなた方のお出でをお待ちして居ります

S. Shibuya & Co.
374-8 Powell St.
Vancouver, B. C.

晩市バウエル街三七四—三七八
澁谷商店
電話ドグラス五五二五

アビシニア號物語

晩香坡と東洋航路の第一船

五十年前の回顧錄

（下）

アビシニア號が、初めて東洋から晩香坡に到着したのに就て、いろ〳〵な話もある

例へば、六月十三日同船は直にパラード灣に入港し、當時の晩香坡に、同船を横づけさせるだけの埠頭が無かつた爲め、アビシニア號は沖合のボート・ムデーに待つてしまつたと云ふ話や、同船は六月十三日夜イングリシ・ベーに一泊し翌日朝パラード灣に入港したと云ふ話などが夫れだ、今迄では當日の光景を目撃した一百名の黒山の眼を土産として後者をめぐりたい（いつかの大陸日報記者にもイングリシ・ベー一泊の話を聞いてゐる）

◇

明治二十年六月十三日、晩香坡一帯は霧が深かつた、アビシニア號の所在を探しに出た小蒸汽は、港外を徐航してゐるうちに、アビシニア號はイングリシ・ベーに投錨してゐるのを發見し、初めて東洋からの第一船が安着した事を知つたやうな次第であつた、今から考へるとノン氣な時代である、同船は午後九時に到着したものらしい

アビシニア號のマーシャル船長は次の如く報告してゐる

「アビシニア號は香港を五月十七日出帆して横濱に向つた、横濱を抜錨したのは五月二十一日午後七時でいよ〳〵北太平洋航路の冒險である航海に上つたが船員は平無事、航海も頗る安穏であつた」云々

即ち横濱、晩香坡間を二十三日で航行したことになり、今から五十年前の船としては非常な好成績であつた

その平均航程は、桑港線の汽船よりも長好であつたやうである、アビシニア號は機關の外に帆も使用し得る船であつた

◇

當日霧も深く、且つ晩香坡港内の樣子も不案内であつた爲め同船はイングリシ・ベーに一泊し翌日拂曉いよ〳〵パラード灣に入港した（シービーアールの埠頭に繫留されたらしい）

馬鹿をみたのは、歡迎の人々で十三日は遂に一日中待ちボケを喰つてしまつた

翌早朝船が入港したときは出迎へ人も餘り多くはなかつたらしくある

◇

斯くして、東洋と晩香坡の定期航路はアビシニア號によつて幕が開かれた

勿論シービーアールとしては、期待晩香坡の鐵道がボート・ムデーまで開通するや（一八八六年）、直に帆船をチャーターして東洋移民支那の茶運輸を開始してゐるから

アビシニア號が、日本人のピーシー州移住史の上に重大な役目をしてゐるのは前にも書いた通りだが、文豪小泉八雲（ラフカヂオ・ハルン）を日本に運んだのも此のアビシニア號で、此の點でも日本に關係が深いわけだ

小泉八雲はアメリカを喰ひつめシービーアールの援力で日本へ落ちのびる事になり、明治二十三年三月某日、スーツケース一つを提げてうらぶれた姿を晩香坡に現はした、アビシニア號に乘つて晩香坡を船出したのはその三月十七日で、入雲はアビシニア號航海記を書いてゐる筈だが筆者は不幸にしてまだ讀んだ事がない

同船の狹い船室に百餘名の支那人がスシ詰となり、他に支那人の死体六十個を積載してゐたさうで航海中回航の計畫もあつたらしく入雲は書いてゐるさうだ

アビシニア號の噸數に就て、昨日筆者は約四千噸位と紹介したが實は二千八百噸内外だつたさうである、アビシニア號の姉妹バタビア號、バーシア號などが次々に、晩香坡航路に就き、そのうち最大のバーシア號が三千八百十七噸、あとは二千八百噸級だつたとある

◇

明治二十四年、初代エンブレス船が晩香坡航路に現るゝや、アビシニア號は曉の星の如く、船姿を當港から消し、大西洋を航行中火事を起して、その一生を終つた

川崎清滿

戦冠式映畫の問題

一千呎に切り詰めてゴタ〳〵

米國では二千呎みせる

英國の御大典戦冠式はフィルムに收められ近く各地で公開されるだが、英國では上映時間を一時間で戦冠式映畫を強か一千呎（映寫時間九分間）に切りつめたので新聞なども反對して騒いでゐる

アメリカ版は二千呎で英國で公開される約二倍である爲め、イヴニング・スター紙は次の如く書いてゐる

「戦冠式のフィルムは、充分國民に見せやうと思へば上映時間七時間分はある、七時間は長いものを觀せるには及ばぬが、九分間とは何事だ、アメリカでも二千呎は見せるのだ、當の英國で一千呎しか見せぬとはなつてゐない、大英國の大典盛儀に個人會社の營業本位から映畫に制限を加へることは出來ぬ筈だ、遺憾とするものゝ一つである」云々

◇

英國の戦冠式のフィルムの長さである

東京四日——日滿航空路の擴充費は傳て各方面の待望する所であつたがその第一着手として愈に第七十曜會を通過した東京—新京間定期航空補助像百七萬圓（總額五百一萬五千圓）を以て愈來る六月一日から日滿航空輸送の實現を見る運びとなつた、之は東京—福岡—京城—奉天—新京のコースを八時間で飛破するもの

日本と滿洲間

航空路充實

補助百万圓

「神風號」の搭乘者

上が飯沼、下が塚越氏

日本で

シャム潜水艦

本日二隻進水

神戸十四日——神戸三菱造船所で建造中のシャム國潜水艦シンタムツク號とプライチユンポー號（何れも三百七十噸）の進水式は十四日午前十時半から公使の令夫人の手で挙行された

午前十時半から公使の令夫人の手で挙行された

神風號

十四日午前ロンドン發

ロンドン十四日——飯沼、塚越兩氏の操縦する朝日新聞社の神風號は十四日午前八時十分（日本時間十四日午後四時十分）富井參事官、センピル卿はじめ在留邦人多數の盛大な見送り裡にロンドン近郊クロイドン飛行場を出發、快晴に惠まれてアテネ經由東京に向けて出發した

ヒトラーに日本人形

本日贈呈式

東京十四日——國際人形協會代表者有馬頼寧、大倉喜八郎氏は十四日正午ドイツ大使館にデルクセン大使を訪問、同協會よりヒトラー總統に贈る『一二元祿美人』の二つの名作を初め純日本的古典美の人形七十五點の贈呈式を行つた、之等はベルリンその他各地で展覽會を開き歐洲各國に日本の人形藝術を紹介する筈

一路歸還飛行の途に就いた

テレビジョン三万人觀る

英國戦冠式の實況はテレビジョンで放送されたがロンドン市を中心に約三萬人が大行列その他を家庭に坐しながらテレビジョン器を通じて目撃することが出來た由、遠距離はまだ實施するまでに至つてゐない

ガーデナー例會

日本人庭園業組合は今月例會を來る十六日（日）午後二時からキチラノ語學校で開催し季節向き草花類の栽培法に就き研究する

寄棟の下にて

日本の物價高は、在加同胞家庭の家計にも響いて來た。米は騰貴し、醤油は騰る、更らに他の日用品も値上りすることであろう。日本では物價調整のため民間の委員も入れて政府の委員會が出來てゐるのであるが、民間の委員と言つた所で、資本家側の人物許りである、そう期待も出來ないであろう。何れにしても迷惑なのは消費者たる一般大衆である。

◇

日本郵船會社が、晩香坡通ひの汽船二隻を新造するとのことだが大きさはとに角、現在の三隻よりもスピードのある船を作る必要があろう、エンプレスが九日間餘で横濱、晩香坡間を横斷するのに對し、郵船の十二、三日間かゝるのでは、ちと遲過ぎる。日本人客だけが目當てならいざ知らず、白人客を吸收するには、スピードと船内の設備の改良の必要がある。

◇

ロサンゼルスの話であるが、十五の少女を暴行して裸をくらました四十男がある。然もその男には妻もあり子供もあるといふのである。何處にも、人種の如何を問はず、こうした變態漢が居るものと見て、淺間しい事件が絶えない。晩香坡などでも、表面に出ないが是に似た事件をよく耳にすることがある。人間も一度び節制を忘れると、際限なく同じになるものと見る。如何なる場合、如何なることに對しても節制は必要である。

◇

ウインザー公の御結婚問題にまた一難題が起きたそうだ。何れにしてもシンプソン夫人との御結婚が、完成されるまでは、いろ〳〵と噂もあることであろうが、折角王位までも投げ出しての戀である、一日も早く、無事御結婚の儀あることをこそ望むものである。假令自ら求めて戀のとりことなられ、王位を退かれたとは言ひながら一昨日の戦冠式當日には、ウインザー公にも、シンプソン夫人にも感慨深きものがあつたであろう。貴きお方にも、戀は所詮甘く、苦きものであると見る。

◇

「人生僅か五十年」といふ言葉は、誰が唱へ初めたものであるか知らないが、幼兒の死亡も加へると、實際日本などでは平均死亡年齢は五十年未滿となつてゐる。然し少くとも青年期以上の死亡平均年齢をとると、五十年以上になる筈であるが、五十歳以上の人々の話題は、とかく健康問題が主となり勝ちである。ホルモン藥などは最も初老の人々に魅惑を感じさせる話題であるらしい。そういふ私なども、もう直ぐに若返り法の本などを愛讀するかも知れない。何れにしても人間は五十歳近くなると、人生の秋を沁々と感じるのであろう。

——よりき

THE HUB LTD

春に相應しい

カールトン・ポロ・シャツ　レース・ネック　半袖　白及びタン　一弗

外出、スポーツ用の

ブラウン・ウール・スエター　特價四弗九五仙

ハット　最新流行型の細バンドで色合も新しい

青年、紳士向　二弗九五仙　三弗八五仙

ファー　モー　ブロック印

ジョン　ビー・ステトソン印　（型と色種々）　五弗

（最新流行型）　七弗五十仙

パンツ

大小色々、た好み次第のサイズ及びスマートなスタイル

バヂー付又はボタン付のもの

三弗九五仙　三弗九五仙

四弗五十仙　四弗九五仙

東ハステングス街四五

ハブ商會

颯爽……輕快！

ハブの春の素晴しいストック

下高原支配人

モデストから

春のモードは

値段、品質は勿論日本娘の優しいサービスもキット滿足して頂けると思ひます

ドレスは貴女にピッタリ合ふ樣に致します

晩市グランビル街四五〇

モデスト商會

日本行各汽船切符取扱

日本郵船、シービーアール、アメリカンライン

▲西渡航證明、移民官手續、寄子及使用人呼寄手續

▲出生、死亡、婚姻等届書、加奈陀政府出生屆手續

▲歸化證にて當國旅券下附及寄子呼寄手續、其他一般代理

晩香坡市バウエル街二三五

中山義一事務所

電話　ドグラス　三九四四

住宅　ハイ二三〇七アール

Manufacturers' Life

光輝ある昨年度の記録

△新契約高　五千六百万弗

△契約總額　五億三千万弗

△資産　一億三千万弗

△支拂高　一千四百万弗

△收入總高　三千万弗

マニュファクチャラース生命保險

日本人部代理　信大事務所

晩市ゴーア街二〇三電話ダグラス二八三

大強勢

晩香坡市バウエル街二六八

杉山運送合　舊天野運送

電話ダグラス三〇五九

◇春花繽漫の好季となりました、之に伴つて諸病原菌も盛んに活動しますから充分の御養生を願ひます

◇皮膚病の

外用には

水虫、ムシ液等各五〇、一弗

（痒、ドクトル膏、牛島膏、セーキン、ヒフミ、クリーレキス等各五〇、一弗

同内服藥

カンケル、スパノヤ錠各一、五〇、ベルツ九一三、五、十各弗滅一、一〇三、一〇滅菌丸、百滅下し各五〇、一弗

▲寫眞機各種及フイルム

▲現像焼付

▲文房具小間物

文化商會

新荷れ知らせ

◇おいしい今頃の副食

特製品

◎良久京漬　一斤　二十仙

◎花良久京漬　一瓶　二十仙

◎干梅漬　一斤　二十仙

◎芽生姜　一瓶　廿三仙

◎味付海苔（小刻）一罐　三十仙

（もみのり）

香村商店

バウエル街二六九　電話ドグラス九二

日本行汽船入港表

船名　着　發

ジャパン　五月十五日

ビクトリア行　前十時半　後十二時半

前七時半　後六時三〇

シーエー劇場

晩市（ネー・ミッション・スチーザ（ダンズミナ街五七〇）

▲晩市發前八時十五、八時半、十時半

▲シアトル行

シーエー劇場

發　前九時半　後七時半

前九時半　後十時半

シーエー劇場（東部行）

晩香坡市場

卸値

双葉山の怪力！
玉ノ海を見事に屠る
觀衆は熱狂、本日隨一の力相撲
大相撲八日目勝負

東京十四日――けふの大相撲文場所八日目の勝負左の如し

八日目の勝負

（勝）　（負）
浜氏山（吊り出し）駒ノ里
出羽柳山（寄り出し）鏡山
筑波嶽（うつちやり）天狼
東錦山（泣れ込み）鹿嶋
太刀洋山（上手投げ）三瓶山
羽黒山（上手投げ）栃錦
巴潟（押し出し）大八洲
大潮（押し出し）新太郎
名寄岩（うつちやり）高砂
出羽花（吊り出し）駒ノ里
出羽湊（下手投げ）前田山
磐石（突き出し）金湊
駒形（突き出し）土州山
出羽湊（寄り倒し）射水川
相撲島（寄り切り）海光山
不戦勝（不戦勝）
大錦（寄り倒し）旭川
笠置山（寄り倒し）駒ノ里
双葉山（寄り切り）玉ノ海
出羽若（押し込み）五ツ島
御嶽海（寄り出し）國錦
玉錦（寄り切り）九州山

◇……八日目の眼もの は双葉山と玉ノ海の一番であつた、両方組を見合せて立上るや、玉ノ海猛然に攻勢に出で双葉を押し捲くり双葉一時危く見ゆたが双葉頑力を出して盛り返し寄り切りで玉を降る、觀衆の期待にそむかぬ本日随一の力相撲であつた、双葉は時天八日ぶりの勝ちッ放し、玉は五勝三敗

◇……昨日不戦をとつた浦氷川は今日小結國錦を倒した

◇……脇加川と笠置山の一番は小柄生が頓りに笠置山に順援、笠置遂に加川を破る、今場所の加川はみじめである、笠置も餘りよくなく四勝四敗

◇……小柄と金湊の取組は、學生は學生に、小柄生は小兵の金湊に順援、双方立ち上るや學生でつと大力に任せて相手を突き出して金湊は呆氣なく負け

◇……駒長山と土州山の相撲は駒長ひとり角力の觀あり、土州負けて黒星七ッ目が落く

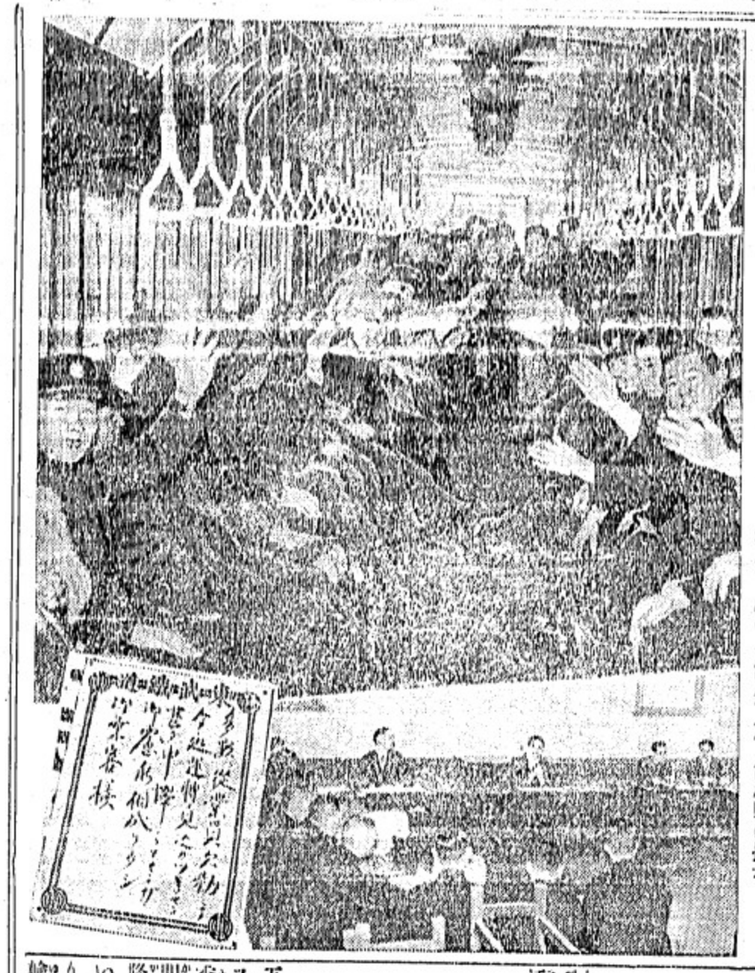

東京國技館裏廊下（上）　軍服姿の觀衆（下右）　勞咨交渉（下左）　館林驛の掲示

日本外交官
採用の新方針
嚴密な身体檢査

東京十四日――昨年の外交官試驗では切角紀、日逸國試驗に合格しながら外務省の採用方針に適せずして數名の不採用者を出し外交官を志す青年の間に多くの動きを見せたが、來る七月からは本年の外交官試驗を前にして外務省では採用方針を明かにした

合格の日、滿廿歳を限度とする

東京十四日――外務當局は今回から受驗度數三回以内といふ内規を明かにし、而も常國外交の發展に伴ひ外務公館の所在地の多くが例へばエチオピア、アフガニスタン、イランの如く近來開設されて外公館の所在地は不健康地にある關係上普通以上に頑健な健康が必要とせられ、此の爲めに今後は一層嚴密な身体檢査を行ふ事となる

英帝國會議
主なる協議題
國防問題其の他

ロンドン十四日――英帝國會議は十四日午前セント・ジェムス宮に於てボールドウイン首相、マクドナルド樞相以下閣僚、金目治領及び屬領代表出席の下に開會される主要議題として報せられる所次の通り

（一）外交問題、英帝國各成員の國際的並に國家的地位を再檢討し英帝國を打つて一丸とする外交方策を確立・國際經濟、軍縮に對する方針を決定する

（二）國防問題、國防を強化、各成員の軍事要分擔乃至防備地域強化案を議する

（三）帝國成員間の關係調整、英本國自治領及び屬領の事態に就き情報を交換し各代表親しく胸襟を開いて帝國成員相互間の親密なる家族關係促進を圖る

東洋人の首相
シーシーエフ攻撃演説

ビーシー州總選擧もあと二週間に迫り各政黨は選擧運動に大はらはつた

所謂る嚴選主義の採用方針によつて健全なる青年外交官を求めて非常時外交陣營の擴充強化を圖らんとするのは注目される

であるが昨夜市内アルマ・アカデミで行はれたポイントグレー及びバラード區自由黨立候補者の演説會に於て自由黨のゴードン・ウィマーはシーシーエフを攻撃し東洋人參政權問題を引張り出して曰くビーシー州首相に東洋人がなる日が來よう、これは決して不可能な事ではないのだ、東洋人に參政權を與へるシーシーエフの勢力が擴大すればする程これが實現される譯である、そして彼等東洋人は驚異的に人口が激增してゐる事を忘れてはならない

ロンドン十四日――英帝國會議を終へたボールドウイン首相、マクドナルド樞相以下閣僚、金目治領及び屬領代表出席の下に開會される主要議題として報せられる所次の通り

（一）外交問題、英帝國各成員の國際的並に國家的地位を再檢討し英帝國を打つて一丸とする外交方策を確立・國際經濟、軍縮に對する方針を決定する

（二）國防問題、國防を強化、各成員の軍事要分擔乃至防備地域強化案を議する

（三）帝國成員間の關係調整、英本國自治領及び屬領の事態に就き情報を交換し各代表親しく胸襟を開いて帝國成員相互間の親密なる家族關係促進を圖る

秩父宮さま
奉迎の映畫
近く獻上

秩父宮殿下奉迎委員會で謹製した活動寫眞は近後委員によつて整理

當州のイチゴ
二週間も遅い
冷寒の爲少作か

五月に入つて鬼角冷寒續きの爲めフレザー・バレーのストロ苺は今年例年に比し出荷が十日乃至二週間は遲れるだらうと言はれてゐる降雨の爲めに作柄も良い方ではないらしいが降霜さへ心配されて居り、出荷が遲れることは米國物の輸入にチャンスを與へることにもなり喜ぶ具合が悪いのである

◇

ラスベリーの方は今の所大してやられては居ない

ストロベリーは初荷を五月廿四日頃に出すことは不可能らしく或ひは六月の第二週頃となるのではないかと見られてゐる譯である

◇

當地に於ける本日の輸入物ストロベリー値段は十二カップ入り一クレート一弗九十仙である

秩父宮樣御動靜
假裝舞踏會へも御臨席

東京十四日――藏冠の盛儀を濟うなく終へさせられたジョジ六世並にエリザベス皇后兩陛下には秩父御名代宮同妃兩殿下外藏冠式參列各國代表並に夫人等四百五十名御招待十三日夜バッキンガム宮殿に於て盛大に藏冠式記念第二回大晩餐會を御催し遊ばれた、この夜宮殿に參内する各國代表の委に接せんものと宮殿前の廣場に集まつた市民は無慮六萬、中にも秩父宮兩殿下がロールスロイス車にて靜かに御到着御車から除立たせ給ふや割れるやうな歡呼を以て御迎へ申上げた

◇

バッキンガム宮殿の晩餐會を終へさせられた秩父兩殿下には次いでドイツ大使リッベントロップ、オーストリア公使ゲオルグ・フランケンシュタインのレセプションに臨まれ更にアルバート・ホールの藏冠式假裝舞踏會に御臨席遊ばされた

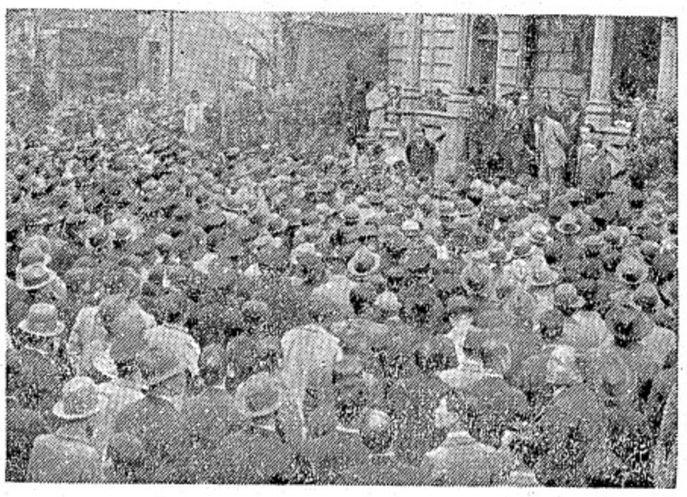

東京手議臨報――市役所へ押し寄せた市從業員代表團

ガントレット恒女史
一行は五婦人
ハワイで女史語る

ホノルル五月七日――本日當地入港の龍田丸で汎太平洋婦人協會國際會長ガントレット恒女史一行は當地に立寄つた、女史は語る

「第四回汎太平洋婦人會議は來る七月十二日から二十四日迄バンクーバーで開催され日本からは私の外に松岡ヒサ夫人、駒井シズエ夫人、松岡洋子嬢、尾崎シナエ嬢など合計五名が出席します、他の日本代表は六月廿日以後バンクーバーへ日本から直行し會議後は背桑港へ下り、八月五日桑港發の淺間丸で歸朝致します、私はこれから桑港へ上陸して雑府に行き、六月一日から入日まで首都ワシントンで開催される第十六回萬國婦人大會日本代表として列席し、六月廿五日に晩香坡へ到着し汎太婦人會議へ出席しますが、會議へ出席する使命の外に加州で外國語の教授法を視察し日本での參考にしたいと考へてゐます、又米國では出來るだけ日本文化の紹介に努め度いと存じます、第四回婦人會議ではセクション會議をやめてトピックとし、青年と平和、人口問題、健康、保險、婦人禁酒問題などを討議する事となつて居ます、歸りには八月十日他の日本代表と共にホノルルへ寄り他の人達が同じ船で日本へ歸るのに反し、私一人下船し二週間滯在、次の便船で歸朝する豫定でございます」

ガントレット恒夫人

桑港十二日――故國婦人運動界に於ける大立物ガントレット恒夫人は汎太平洋婦人會議へ出席の途上本日入港の龍田丸で着桑、米國に第一歩の足跡を印す筈、桑港滯在中のプログラム日程は未だ決定してゐない、唯だ決定したのはオークランドに於ける講演會で之は十三日午後入時から日本人獨立教會で婦人矯風會主催下に行はれる

早大にも
斬髪令か
イガ栗坊主

東京だよりー――早大可部の學生がイガ栗坊主になるといふ話――かねてから同部では時勢に鑑み校規に則り變りズボン禁止、變り靴禁止、教室内喫煙禁止等々と厳しいタブーを作り、これを學生の自治機關「週番委員」制によつて堅持して來て居るが更に一段の自粛自戒を望み質實剛健の氣風を養ふには豕らくイガ栗頭たるべしといふ可部先輩の意見が四月廿八日開かれた週番委員總會に提案された、此の案は近ごろの學生にとつては御維新當時のチョン髷廃止令にもまさつて一大非常時であり、かつて慶大高等科で斬髪令に端を發してストライキを起したこともあり委員會總會の議決に學生がどう出るか興味を以て見られて居る

尚このイガ栗頭は實施と決定すれば新入生に一年を限つて適用二三年生は自由意志に任せるとあり「大學の自由」がチョッピ

ハリウッドの
爭議解決か

ハリウッドの爭議は漸く解決の曙光が見え出し爭議團では秘密會議を開いて、解決は唯時間の問題だ

日本人の
ゴルフ試合

日本ゴルフ倶樂部の鶴見副領事寄贈カップ・トーナメントは既報の如く五月廿三日行はれる事になつてゐるが申込締切は十六日になつてゐるので參加希望者はそれ迄に申込むとよい

けだと聲明してゐると言はれるがそれでも警察ではスター連の邸宅や自動車に警官を備へて厳重警戒してゐると云ふ

法律事務所 エッチ・ヤング ドミニオン・バンク建物内一〇〇九號室 シーモア二七八七 電話（日本語を話します）

越 バウエル街二三八 運送業 電話シ三五二八

シンガーミシン 日本人最古の經驗ある代理人から求めに應じ即座に修繕其他の事が間に合ひ貴樣の御便利御德です ミシンの事は御電話御一次御相談に御伺ひ致します 第一運送會社 電話ハイ五九七八アール 柳澤元仁 フランクリン街一七六六

日本人各位の御便利の爲め各種ミシンをバウエル街ショップに取揃へて居ります 本社 新古ミシン取替 菊ミシン 御求めの方は是非當店に御用命下さい 附屬品一切も取揃へてあります 鶴田收藏 バウエル街三九三 電話シー九三一エル 自宅ツリニチー九七一エル

Singer Sewing Machine Co. 393 Powell St. Shop Phone Sey. 10311.

花 花束、花輪 一切の御用は是非當店へ 晩市西第四街二三五六（キチラノ圖書館前） 金魚卸小賣 イーノー花屋 佐々木菊三郎 電話シー七七四五 自宅フェア三六二七エル

結婚及葬式用花類 バウエル街二七〇 中村花屋 電話シーモア五九三五

土地家屋、ルーミングハウス、各種商店、アパート、貸家、貸間、次災自動車盜難保險 晩市バウエル街參參四 公認 奥村事務所 電話シー二八五四 代理業 住宅ハイ三〇六三アール

會社 運送 電話ダグ四七八八アール

ショワ タキシ モア二八八七 バウエル街二六一

運轉手入用 ヤマタキシ 至急 ドレスメーカー入用 電話ベビユー一六〇七

賣 商業用井型モータサイクル 至急賣度日本ポートモーターミシンに經驗ある裁縫婦人十名 大至急求む仕事は年中あります 東ヘステング街三六九 メードウエル裁縫工場 電話ドグラス五〇七七

運轉手 至急入用 高田タキシ

皿洗ひ一名至急入用 樂々亭

自宅 電話變更 ハイランド一五四八 公認 宮崎醫院 事務所 東ヘステングス街一九三 電話シーモア六一六八

求 ドレスメーカー一名入用 電話ベビユー一三五ワイ

求 ベーカリー見習入用 バウエルベカリー

子守入用 電話ハイランド一一七八

募集 北方キャナリ働き女二十名 七月上旬より申込所 ア街名畑運送店 電話シモア一六八九

滝谷商店はビクトリア・デーを控へ明日から廿二日迄夏物大賣出をするが特に婦人用の輕快な品が豊富

名畑タキシー ハイランド七六五

オーケータキシー 西第二街一六七七 電話ベエビユ八一三三エル

高田タキシー 電話（ドグラス八三六 レーモア三七〇七）

マタキシー 電話シーモア一四一四 1415

○今回日本人タキシー業者は全部（メーター）に依つて料金を申受ける事に致しました

晩市日本人タキシー ハイランド七六五

オーケータキシー 西第二街一六七七 電話ベエビユ八一三三エル

高田タキシー 電話（ドグラス八三六 レーモア三七〇七）

マタキシー 電話シーモア一四一四 1415

回今明日の天氣豫報 西の風、晴、溫度不定 （昨日最高五九度、最低四六度）

新小說

時代の霧

竹田敏彦

（五）

〈屋上庭園（五）〉

間もなく淳三は、デパートを出た。銀座の街は立ち籠める夕暗にもうネオンの化粧を施らして、すつかり夜の氣配だつた。

尾張町の交叉點から、淳三は道を左へ折れ、暫く行つて三番目を曲ると、前方に閃く歌舞伎座の灯と別して、彼の暗い河岸ぶちへ出つた。堀割を渡る夕風は、寒にしてはぞくぞくするほどだつた。

水影のぼんやりした河岸の街を、暫く捜し歩いてゐるうちに、やつと淳三はそれらしい二つのビルヂングの間へ出た。

「さうだ！　女のゐた洋館は、たしかに、この間から覗いてゐたのだ」

が浮んだ。それは淳三が學生時代から、もう二年も間借りをしてゐる家の娘靜子だつた。

「今日は、ふ仕事何うでした？」

靜子は今日も彼を待兼ねて、むでしゝながら訊ねるであらう。

金く、今の淳三のために、毎日々々幸運の助れを、心から期待してゐてくれるのは、靜子より他にないのだつた。靜子は、銀座の貴金屬商「月光堂」の事務をして、貧しい家を支へてゐる心も淡も優しい處女だつた。二人はもうどうから愛し合つて、淳三の卒業を楽しみに、未來の花を夢み合つてゐたのである。

だが、大學は出てみても、幸福な日は來なかつた。一年近くも足を棒にして、就職口を捜し廻つた揚句、やつと淳三がありついたのが、今の保險會社だ。

月給三十圓也——その三十圓も無條件では貰へないのだ。月給額の百七十倍、それだけの保險契約をとる重大な責任が附纏するのである。三十圓の百七十倍、即ち五千一百圓——これが容易な仕事だらう。大學で習つた經濟學は、何の助けにもならなかつた。いや學問の自負心は、却て彼の闘志を妨げた。それでも最初の一と月はさうにか親戚知人を泣き廻つて、やつと責任額を果したが、さ、そのあとは、玄關拂ひ、玄關拂ひ——公債と、毎度と、靴の磨滅と、他に何を得ただらう。

淳三は、胸を弾ませながら、ビルとビルとの間の道を入つていつたが、それらしい洋館は何處にも見ゐなかつた。

「慌てゝ、たしかに此處の筈だが——」

ここまでも人を惑はすやうな、不思議な女の魅惑に引摺られて、淳三は左も付近の街を、ぐるぐる捜し歩いてみたが、眼鏡や屋上から見るのとは違つて、客のゐない理髪屋とか、小さな西洋洗濯屋とか、子供が泣いてゐる路地だとか、ふよそ他しい風景ばかりで、遂には方角もわからなくなつてしまつた。

「ちゐッ、何をしてゐるんだ！」

淳三はいつか焦慮らしくなつてきて、自ら嘲るやうに歩を止めた。その時、彼の空虛な心に、ふいと白い花を見るやうな可憐な娘の姿

◎小噺◎

〈金づる〉

「頭にコブをさへましたね。大非になさるがいゝですよ。今に大金が入りますから——」

「へゐ？　失禮ですがあなたは牛頭學でも——？」

「いや、なアにね、あなたがなぐられるところを見てたんですが、相手は百萬長者のドラ息子でしてね」

淳三は、胸を弾ませながら、ビルとビルとの間の道を入つていつたが、それらしい洋館は何處にも見ゐなかつた。

「慌てゝ、たしかに此處の筈だが——」

ここまでも人を惑はすやうな、不思議な女の魅惑に引摺られて、淳三は左も付近の街を、ぐるぐる捜し歩いてみたが、眼鏡や屋上から見るのとは違つて、客のゐない理髪屋とか、小さな西洋洗濯屋とか、子供が泣いてゐる路地だとか、ふよそ他しい風景ばかりで、遂には方角もわからなくなつてしまつた。

「ちゐッ、何をしてゐるんだ！」

淳三はいつか焦慮らしくなつてきて、自ら嘲るやうに歩を止めた。その時、彼の空虛な心に、ふいと白い花を見るやうな可憐な娘の姿

ユーモア小說

悅ちやん

（二百七）

獅子文六

△メリー・クリスマス（七）

「悅ちやん。僕は、是非、君に頼みがあるのだけれど、パパに、まづゐひたいンです。碌さんは、この頃、ちつとも顔を見せないけれど、お家にゐますか」

悅ちやんは、だまつてうつむいてゐたが、やがて

「パパ、ゐないンです、この頃」

「碌さんがゐない？　おやア、お家には、誰がゐるンです」

「あのッ——ママ」

「ママ？　ふや、碌さんは、いつの間に、細君を貰つたのかな」

とGさんは、不審さうな顔をしたが、

「まアいゝ。とにかく、ママが家にゐらつしやるなら、僕、是非お目に掛つて、お願ひしたいことがあるンです。悅ちやん、お家（來內）してくれませんか」

と、Gさんは、なにか急な用事をみゐて、セカ〳〵と、頼むのである。

「ゐゝ、いゝわ。すぐそこの、炭屋の二階よ」

Gさんが、また、驚いた顔をした。

「初めまして——」

と、Gさんは、折目のついたパンツを、きたない襟の上へそろへて、丁寧にお辭儀した。

鍾子さんは生れてから、こんなにマゴついたことはない。まさかこの炭屋の二階へ、お客樣なぞくる道理はないから、ロレ〳〵の紺絣の着物に、細帶一つで、晩飯の支度をしてゐたところへ、悅ちやんが、Gさんを連れてきたのである。そのお客樣が、碌さんの女人といふのだから、まつたく顔から火が出る思ひがする。

「——」

何にもいへないで、鍾子さんは

醫士 林鴻臣 廣告

畢門、挫骨、打撲傷、斬傷、腫物、筋痛、ゐれき、脚腫、火傷、脱臼、血便、殊に打撲關節の痛み等は如何なる重症と雖根治し脊椎骨の接術に就ては既に日本人各位御熟知の事に候

東ベンダー街九二　電話シーモア二四九一

長男重信儀過日高い處より墜落し右腕骨を折り林醫士にお願した所二週間にて全治し感謝して居ます若し骨を折つたりクジイたり又スヂの痛む人は林醫士の診察をお勧め致します

スチダストン金物商　電話九一
秋本重則

私儀神經痛にて非常に困つて居りました處今回林鴻臣氏の治療を受け五六回にて全治感謝して居ります
若し折骨打傷又は神經痛等の場合同醫師を御勧めいたします

イーバーン　小森松之助

小生次男敏和事高より落ち左上膊骨を折骨いたし困難致し居りました處林醫士の治療を受けてより三週間半にて快治致しました、茲に同醫士の技倆を推稱し感謝の意を表する次第であります

マーボルセルカ街八八六四　松宮善七

今回スチダストン日本人各位の御便宜と御經濟を考へまして接骨、挫骨、筋違其他一般外科治療御希望の方は秋本金物店迄お申込下されば何時にても同店まで旅費無料にて出張し晩市と同樣の費用にて治療に應じますから同店まで御申込下さい

醫士林鴻臣

鑛泉温濕熱器療法
バイタアーク光線療法
江間式心身鍛錬法
醫藥に依つて治り難き病者は是非御試服下さい
毎日午前九時より
面川寛之助
晩市バウエル街三九六ホテルウオールド、ルーム二〇四　電話シー一三二一エル

支那古代外用
皮膚病神効藥
如何なる難病にても必ず全治請合ひます
濕疹皮膚病、瘡、胎毒、癩足（足のたゞれ）等其他の皮膚病に特効あり
各種電氣機械修繕
迅速確實に御安く致します
公認シカゴ市コイン　上田繁
電氣學校卒業
晩市バウエル街一五九
電話シーモア二〇五二

Teen Jore 256 E Hastings
日本人部一手販賣
バウエル街三九九
公認　バウエル藥店

醫士
林舉操氏
祖傳四代
花〇搜毒藥精
同　萬應打傷藥丸　三弗
同　萬應打傷藥散　五十仙
一弗五十仙
總發行
舉操氏藥局
ロロンビア街四三二
Gu Tao She,
Chinese Herbs
Phone Sey. 6179R
432 Columbia Ave.
Vancouver, B. C.

カステラ
カフイー
晩市バウエル街三九
住よし

AMERICAN MAIL LINE
DOLLAR STEAMSHIP LINES
アメリカンメイル・ダラー汽船會社
日本行三等片道五五弗
船名　ゼフアーソン　マツキンレー　グラント
プレシデント　ライナース
出帆日　五月廿二日　六月五日　六月十九日
美府行テクツ無料進呈、美味日本食、各船共日本人料理人及給仕があります　美港着地より本船行タキシー及荷物運搬等無料
晩市を出發すれば船に合ひます　出帆日（午前十時半）
詳細は左記へ
詳細は合日本人切符取次所又は地方船客代理人イー・エス・アールへ御照會下さい
晩市ハウ街四七五　電話シーモア二三九三

不動々産賣買　各種保險代理
其他所有權移轉に關する證書作成登記申請等一般代理事務確實に取扱ひます
日本訪問
船客切符取扱所
仲介業　水原事務所
晩市バウエル街二四五　電話シーモア三四四七

ペーント釣道具
其他金物類一切大勉強
ビーシー金物店
晩市メーン街二〇八
電話ダグラス五五三六

先祖傳來
◎男女諸病一切及び子供のかんの炎
▽並に婦人病、慢性胃腸病、ツワリ
名灸及骨接筋違
晩市プリンセス街二四一
電話ハイランド三〇四三エル
鎌倉

グラージ
ステプストン、モンクトンと二街角電話ステヴストン一五九
郵國八一
グリース修繕其他一切
清水虎雄
廣田早男

UDL
Special OLD RYE
2.10 25oz
The finest Rye in the world!
8 YEARS OLD
ウマイ
他にない
此風味と醉心地
入ケ年貯藏の古酒
ユーデーエル
スペシャル
オールドライ
廿五オンス入
貳弗拾仙
此廣告は州政府又は酒類管理局から發表したのではありません

一番ウマイとの定評
又自らも品質を誇る
ブレッドは
需めの際は『ロバーツソン』と御指定下さい
あなたの最寄りの店でお求め下さい
キングスウェー街三六六五
ロバーツソンス・ベーカリー・リミテッド
電話ハイランド二一七一

組柳用板
御希望のサイズを安價にて御求めに應じます
其他板各種
パウエル薪炭會社製材部
バウエル街一三五五
電話ハイ四五六七　四五六八
夜間ハイ一四四四アール
S. UCHIDA

弊店新電話
シーモア四二三〇
内田書籍店
電話シー四二三〇
347 Powell Street,
Vancouver, B. C.

Special Announcement
眼鏡新調の方々へ
今回弊店ではグランビル街バンクーバブロックの晩市内一流の眼鏡師グブリユー・デエー・マクロバーツ氏と特別契約をいたしまして、何時でも弊店に出張、安價で皆樣の御滿足を得る樣、眼鏡を調製いたす事に相成りました、
今日、日本人社會でも眼のお惡い方は非常に澤山御座いますが、御本人にピッタリ合つた眼鏡を心地よくおかけになつてゐる方は少い樣に見受けられます、何といつても眼は一番大切なところ、一寸した故障も放任しておくと知らぬ間にズンズン惡化いたします、眼鏡御新調の方々はワザワザ白人方面にお出かけになるまでもなく先づ弊店に御相談下さい、何時でも直ちに專門家マクロバーツ氏が出張ピッタリ合つた眼鏡を皆樣のお氣に入る樣調製いたします、特に時間のないお方の御便宜の爲め水曜日午後或は土曜日夜でも御用命に應じます、尚前もつて電話ででも御來店の時間を御通知ふき願へれば（特に土曜日夜は是非とも）雙方とも好都合でございます
晩市バウエル街三九〇　電話シー三八三一
近藤特許賣藥店
O. KONDO 390 Powell St Vancouver B. C.

世界各國に輸出されて居る
日本の優秀なる罐詰
特に弊店特製のフルコ印を御買上げ下さい
サラダ用に
カニ罐詰　極上半斤　三五
同　上　同　三〇
同　並　同　二〇
ツナフイシュ罐詰　極上半斤　一七
同　四半斤　〇七
ミカン飴煮　大罐　一〇
ビールの御肴に　スモークオイスター　一五
ブレークファーストに　スモークサモン　一五
良い品を安く
バウエル街一〇九
古屋商店
電話シーモア二九三三

日蓮

□□□□
《181》
□□□□

三上於菟吉 作
齋藤五百枝 畫

理と法（その廿八）

この坊主は、全く、珍らしいかたちであるに相違なかつた。

さるで東神のやうにも、個人から、憧れられつゝある土淺伊東潮菊と、かつて、土を掘り、水を汲つても、探ね出して、いのちを縮めて、その人から頂戴された日蓮と、世にもしたしげに、對座して、これまでのことであれば、邦内に引くは必ろか、道のべで行き逢うても、土下座して顔を伏く自山もなかつた土民夫婦が、その暴君から、庭上ながら、酒肴さへ、頂戴されてゐるのだ。

かうした事實は、日本國中、いづくを探してもあり得ない、美しさであるといふべきだつた。

相刀と、常智——それに民衆との、心からの融和であつた。

盤三郎夫婦は、久しぶりで、日蓮に逢ひ、個生からはからぬ歡待をうけた上、さまざまの下され物すら貰つて、いそ〳〵として引き退つて行つた。

日蓮は、そのあとで、朝餉に合ひかけた。

「なう、館のとの。百姓土民はいとしいものはんらぬな。とのから、やさしういたして頂いたに依つて、あのよろこび様——下々の民ぐらをば、たゞす、愛してやりたいものでんるな。」

「いかにも、やつがれも、今日は生れて幾ばくぬたのしさでんり申した。」

「たいに、この鎌倉どの〻政治は、右府公が、大江一派の學者と融合の上なるべく、土民をもいたはりいとしひやう創められたものゝやう、拙僧には、見受け申す。それが、執權・地頭、個生の私慾に依つて、ねぢ曲げられ、今は知らう。館のとのふ、まづ、しばらく世のなりゆくを見候へ。この下剋上の形勢が、いつまでかつゞき申さんや。」

日蓮は、伊東潮菊には、それ以上の發言を求めないやうに見ゐたこの時勢に、日蓮の宗志をそのまゝ、たゞちに天下に呼號するには、この土淺は、力が弱すぎた。たゞ、日蓮は、かゝる小時候を、愛さねわけにはいかない。かういふ小勢力が、ふのづと發揮して來て、大きな團結をなすとき、日本は救はれるであらう。

彼は、その夜、心氣をつくして朝餉のために、大まんだらを書き上げたのであつた。

（日本は）て以來の那法なり申しる。歎かはしいことでんる。」

「やつがれども、ふん師に心目にかゝりまして、心の耳目も、——いづれ、鎌倉どのに於ても、ふん師の御慈悲にしたがひまゐらせう拙僧もかつらう。」

「拙僧も、かつては、左樣ところなのみにいたしたこともんつた。」

と、日蓮は落涙に、

「さりながら、幕府の明恵は、はあまりにうづたかく積り申した水久以來の罪業は、かの一黨、ことごとく滅ぼしても、なほ且つ、つぐなひ難きものでんる。この上は、やがて、外敵内寇、うちつゞいて襲ひ來るでんらうが、そのときこそ、この日蓮の魂が、はじめて日本中に知られ、泣かれることもあらう。館のとのふ、まづ、しばらく世のなりゆくを見候へ。この下剋上の形勢が、いつまでかつゞき申さんや。」

日蓮は、伊東潮菊には、それ以上の發言を求めないやうに見ゐたこの時勢に、日蓮の宗志をそのまゝ、たゞちに天下に呼號するには、この土淺は、力が弱すぎた。たゞ、日蓮は、かゝる小時候を、愛さねわけにはいかない。かういふ小勢力が、ふのづと發揮して來て、大きな團結をなすとき、日本は救はれるであらう。

彼は、その夜、心氣をつくして朝餉のために、大まんだらを書き上げたのであつた。

△大淵富枝夫人は亡夫市藏氏忌明に際し五弗宛を日蓮宗佛教會及び村瀬婦人會へ△中村峯子姉は亡父忌明に際し三弗、田原澄子姉は愛兒金吹記念に一弗何れもシエアビッ日本語學校掛婦會へ△杉山千代子氏は歸加記念に茶碗五十人前を明和學園母姉會へ△谷川芳太郎氏は歸國記念に十弗を本派佛教會へ△自倉副館主は陸奥記念に十弗をスタンストン日本人團体へ

◇寄附欄◇

Chantecler CIGARETTE PAPERS

自身でお巻きになるなら
シャンテクラー
シガレット紙
を御用ひ下さい
薄くて質がよくガムが充分に付いて居て御滿足出來る
糊附で自動式ブックになつてゐて便利です

シャンテクラー
シガレット紙
自動式に紙が出てくる便利ブックが僅か五仙です

牛島式神力無双術靈氣療法
男女諸病切
稲本治療所
東カドバ街一
稲本梅太郎
ハイ五一〇四エル
遠近拘らず御一報次第お伺ひ致します

ブリキ細工
ブラマー仕事
バウエル街四五七
西畑ブリキ工場
電話ハイランド四二六

一洋服屋
泣かせ？
今春ニューヨークの
流行服型
▲はやされてゐるスタイルなんぞ
▼この流行を見て「まさか！」と笑はないで下さい。これこそ新流行のスタイルなのです。
▼最近流行の新茶の色が流行の一つをつくつかい。
▼最近流行の新茶の色が流行の一つをつくつかい。
▼ブリントは、それに同じ新しい牛ロートは、実用安全性を考慮に入れ、ボタンの代りにベルトを用ひ、ポケットは、ボタンの代りにベルトを用ひ、ポケットは、ボタンの代りにベルトを用ひ、ポケットは

橘秀雄とは誰れ？
『荒木大將』との交友
木村毅氏の研究から判明

「亂歩探偵」橘秀雄」は小畑で、彗星の如く現はれ、流星の如く消えたが、その話は全く架空のものと信じられてゐたところ、木村毅氏が苦心研究の結果、人物が實在であつたのみでなく、その邸跡も大体判明であることを確かめ、わざつさへ荒木大將が中尉時代に橘と交換した珍らしい寫眞まで入手、四月十一日夜法曹會館で開かれた明治文化研究會に發表、居合せた武外骨翁は「非常に驚いた」と感嘆した（東京通信）

……巷間……傳へられる

橘秀雄の根據となつてゐるものは今から三、三十年前某新聞一連載された例村居士作の同名の小說で、日露の風雲に急ならんとするころ、參謀長木木操は成る日橘大尉を呼んで「お前の名譽をくれ」と千里眼へ、それで連日海坂の花柳界に遊び小竹と云ふ芸妓と馴染を重ねる

……其れ……が動機となり、橘は同郷から貰ひ上の風上にも置けない奴だと罵しられ、露探の嫌疑で國外に追放される、別の時總長は獨逸の小銃を與へ、「國外に行つてから用ひろ」と云ふので天津に渡り馬賊の親玉となつてゐる中村時代の同級生に遊び、其處で小銃を用ひて見ると

……金貨……一萬圓と「馬賊の稼業をさぐれ」といふ指令が入つてゐた、橘は大いに活躍して日露戰後の直前歸朝するが、知遇の總長は死し、露探の嫌疑は晴れず、その時長男明の陣地をしてゐた竹の朝鮮小竹の許に身を寄せて時機を待つ中政治家並木万年の斡旋で日出の宣傳に復し直露戰後に日出を征して戰死するといふのだ

……深い……興味にそゝられた木村氏は、速研究にとりかゝつたが、この研究は容易なことではなかつた、小竹らしい女を探すために蒐集した當時の花柳界の交際だけでも一棚に一杯になつたほどだ、漸く中止しようとした折、蘭領に渡つて馬賊の古老の話を聽いて初めて「橘秀雄」のモデルが小松秀雄とわかり

……其處……からたぐつてその經歷と事實が判明するに至つたのだ、氏の研究によれば、橘秀雄（小松秀雄）は秋田縣出身利那代澤村の生れ、明治廿二年士官學校卒業、少尉に任命されて近衛北兵四聯隊に勤務三十四年中尉、三十五年陸大入學、荒木大將と同級だつた、三十七年潜水艦に乘組、三十八の日露戰後に出征して同年七月一日遼陽の境獅子谷で戰死金鵄勳章を授受した、研究の結果小說の參謀總長水木操は川上操六大將、政治家並木万年は林田亀太郎であり、事實小說は大して違ひはないが、唯坂の一件だけは潤色であるらしい事がわかつた

……荒木……大將が中尉時代の寫眞は秋田の遺族の所にあつたものである、木村毅氏は新聞記者尼崎博士の話に興味を感じて調査に着手したのですが、始めの中は手がかりがないので困りましたが少しづつわかつて來るにつれて益々面白くなり、戰死した事がわかつた所から、靖國神社の戰死者簿を調べ、原簿を知り得たのですが、發表する程度に至つた事は欣こばしい限りです

浮氣男に鐵槌
野合にも慰藉料
請求の權利がある
大審院から手強い新判決

（東京通信）女中仲居の時代の渡に乘つて直操問題に關する裁判は水商賣の藝妓が客を相手に私生兒認知の訴へを起して勝つた例を始めとして最近、著しく女權獲得に必死の女史連を北叟笑ませてゐるが、四月二十日またもや大審院神谷裁判長から「野合にも慰藉料請求の權利あり」といふことも手強い新判決が下され、浮氣男に大上段に構ふ時代が到來した、この直接問題は長野縣諏訪郡玉川村の製糸工場の一女工と職工との間に起つた悲劇事件で、日黒區駒場町職工松村竹一（ヒ）は、四年前同工場に働いてゐた當時女工の倉田淺子（三ヒ）を知り二年餘り人目を忍ぶ甘い戀愛關係を結んだ末淺子に嫌氣がさして手切金二百圓、但し毎月二十圓宛月賦拂ひといふ約束で捨てゝしまつた

悲嘆の淺子は「今更ひどい」と結婚を迫つたが時既におそく、その約束の金もくれないので一昨年長野區裁判所に慰藉料請求の訴へを起した、ところが一審では悲しくも淺子の敗訴となつたので更に同地方裁判所に控訴したところ今度は淺子の主張が通つて勝訴となり、こんどは敗けた松村が「關係はしても婚約してゐない野合の代償支拂の契約はわが國の良風美俗に反する」と理攻めの戰法で上告したが、神谷裁判長は毅然と「二人の關係が切れた場合、精神的苦痛の慰藉として男が女に代償を支拂ふことは決して良風美俗に反するものではない、しかも本件の場合結婚に導くための關係であるから慰藉料を支拂ふべきである」と大鐵槌を下して上告を棄却、弱い一女工に凱歌があがつたものである

宇宙線の謎？
太平洋上で解く

天空から地上へ我夜間斷なく雨のやうに降りそゝいで眼には見えないが、人間の生命に重大な關係があるといはれる謎の「宇宙線」の神秘解明をめざして世界の物理學者たちが眞摯な研究競演を續けてゐるが、同じく研究に熱中する理化學研究所の仁科芳雄博士が幹事の日本學術振興會宇宙線研究小委員會ではこんど日本最初の「海上宇宙線測定」をすることになつた（寫眞は測定器積込み準備に忙しい仁科博士）

×

これはかねて學界の定說である、「宇宙線の強度は地球の緯度によつて變化する」といふ事實を赤道を中心として南北兩半球にわたる緯度のうへから測定器に目のあたりレコードしようと、同委員會が創立以來の大きな計畫に乘り出したものでこの記錄的な測定のため選ばれた船は五月十二日に出帆の濠洲航路の郵船北野丸でその船上に携帶用のネアー型宇宙線自働測定器を積込み横濱から濠洲メルボルンまで北から南へ四千九百五十浬の航路を往復測定するもので、その測定の結果に早くも宇宙線の諸問題解決の端緒が待望されてゐるといふ世界を向ふにまわしての大計畫である

姪殺し
田中の裁判
精神異狀如何が問題となる

（ロサンゼルス通信）去る二月自分の姪を誘拐し、自分も自殺を企てたが未遂に終り、その後郡盤獄に收容されてゐた田中春雄青年の公判は五月十一日郡上級裁判所アムブローズ判事の法廷に於て開かれ、バーキンス、ロザノフの兩醫師、郡盤獄の囚人等が證言した、バーキンス醫師及び囚人マクレランド、サヴエーヂ及ウオータース等は何れも田中の精神に異狀あると信ずる旨を供述、ロザノフ醫師は田中が狂人を裝つてゐると信ずる旨を述べた、田中を郡病院に二回訪問、官選辯護士ベネディクト氏の通辯をしたビンショック氏も證言臺に立つて訪問當時確かに當人が發狂して居るとの印象を受けた旨を語つた

金、土大安賣
五月十四日十五日
アルミ鍋　一ケ　六九
パールホワイト・ソップ　六ケ　二九
ジエリ粉　二斤入　三七
ココア　二箱　九九
ロースト、ビーナツ　一斤　九九
トイレット紙　九ケ　二五
ワキス、ペーパー　一包　八
紙皿　一打　九
玉子　一打　二二
バター　一斤　三〇
すべての品物を最も廉價にて願ひます
電話を御利用下さい
配達迅速
良い品を常に安くお願する同胞唯一のグロセテリヤ
松宮食料品店
バウエル街二〇五
電話シー三五九七

お知らせ
來る五月十六日（日曜日）
午後四時卅分より三十分間
新譜レコード
ラジオ放送
CJOR（六百キロ）局より
放送曲目
○流行歌
○浪花節
特別出演
曙管絃樂團
流行歌
淺間日ぐれて
新人歌手　春野美津枝嬢
樂手
ヴアイオリン　榎本修一
クラリネツト　大河原薫
アコーデオン　河口春子
ギター　堀正子
ピアノ　兼田悦子
サキソフオーン　西田英治
キャスターネツト　村上一男
流行歌
逢はせて頂戴
專屬歌手　島崎香代子嬢
流行歌
乙女十九
專屬歌手　小阪文子嬢
新譜流行歌盤五月號入荷
新見商會
Phone Douglas 3112 331 Powell St. Vancouver, B.C.

チマイナス
語學校母の會
母の日に例會

（サマイナス通信）當地前記校母の會にては去る九日午後二時より新入會員の歡迎を兼ね本年度第一回の例會を開催した、同會員西田い世夫人の挨拶の後、同部スエ夫の會計報告、芸谷先生の本年度活動の經過報告、新入會員の紹介があり、次に戰後に入り、先ず開催され女兒戰誠會の席上にての話題を參考に本年度活動の方針をみな感じて野もなく喜びの涙にくれたのであつた、記念すべき「母の日」にかうした形式で感謝の眞心を表すべく用意されたことに對して母達は滿腔の喜びを感じたのであつた、最後に會計選挙、當番幹事に移り會員は河部夫人に當番は左記の如くに決定して四時過散會した

（五月、六月）田原しげり、河合スエ子、花野ハツノ、岡崎すみ子（七月、八月）西村春子、田上ヒナ、平宮、吉田ヒナ（九月、十月）太田シモ、江口シツ、東夏代、澤タツ（十一月、十二月）吉田クメ、川原スマノ、住江君子（一月、二月）林清子、今岡佳恵、谷輪ナカ、本川政枝、藤元ツネ（三月、四月）澤井清子、藤元ヒデ、江口、田上イツ、西村マサ、岡田新代、山下八重野

ソーレン女史が
日本語のお話

氷らく日本で傳道してゐたミス・ソーレン女史は來る十六日午後二時四十分よりタヨノバ日曜學校で尙夜は七時半よりシー・ナイランド日校で日本語の話をする

新西院合同教會

△料理會　十四日午後七時半より教會祝祭室にて婦人會主催の料理會あり、岡村カナ姉指導△日曜日午前九時半より クツツ及ブレーミルスに於て△日曜教會祝祭（田牧師）△祖母會午後七時半クルンスボロー清澤みね姉方にて

河畔教會便り

△ソイ・ビーの會　十六日（日）午後二時ミッションでソイ・ビーのハイキングがあり、教會では六時半より三の例會がある△日曜の教會は十六日はペンテコステ、聖霊降臨の日として記念せらるゝ日曜日、午後七時半より左の禮拜説教がある「ペンテコステへの道」牧師△幼稚園の卒業式　ラスキンでは十九日午後二時、ハモンドでは二十一日午後七時半、尙三時よりは同地婦人會主催のデオルフ女史送別會がある

合同教會便り

△大學卒業生及進級諸君の祝賀會を明土曜日午後八時より夜學校ホールにおいて催す（會費十仙）

ス村合同教會

△ソイ・ビー青年會　十四日午後七時半より白人教會体育館にて△母と娘の會　十五日午後六時半より少女會主催にて母達方を招待して祝賀會を行ふ△少年會　午後二時△少女會　午後三時△野外禮拜　教會と日曜學校合同にて十六日午前十時ス村發キチラノビーチにて野外禮拜を挙行する、雨天の際は延期

フエアビユウ佛教會

△生田師歡迎會　フエアビユウ佛教會に於ては明土曜午後八時より定例說教を兼ねて新西院佛教會開教使生田眞成師の歡迎說教あり、終つて佛教會主催にて生田師歡迎茶話會を催す笠につき希望者は早急に森草事まで申込まれたしと

バツクストン師
カドバ婦公會で講演

今夜八時よりカドバ婦公會で日本婦公會のために多大の貢獻をなし更に日本傳道隊を創立したるバクストン師の說教がある、英語でも話される故平年諸氏の來會希望

◇合同教會年會　來る十八日より二十四日までビクトリアで年會がある、日本人牧師も參加する筈

日本人に
御滿足行く樣サービスする爲めに
特に
岡村美惠子孃
を雇入れて居ります

土曜日（十五日）
月曜日（十七日）の二日間
九十五仙デー
上等、豐富なストックは
どれも特別お安くしてございます
お早く御來店下さい
ヤマト商會
グランビル街四六〇電話シーモア八八三二

御結婚式
ベール及髪飾無料
御披露用
日本振袖
選り取り御用はいたします
オイルパーマネントウエーブ

最新式パーマネントウエーブ
◎結婚御披露式に日本着物を貸します
ベール髪飾等は無料でサービス

花嫁樣の御支度
オイルパーマネントウエーブ
結婚式用髪飾及ベール無料で貸します
美容術
晩市メーン街三二二
スター映畫館隣

和洋結髪
儀式用
洋髪用ベール髪飾無料貸します
衣裳鬘
ツノカクシ
十數年の經驗ありオイルパーマネント