大陸日報
TAIRIKU NIPPO
(THE CONTINENTAL DAILY NEWS)
PUBLISHED BY TAIRIKU NIPPO SHA, LTD.
213 & 215 CORDOVA ST. E. VANCOUVER, B. C.
本紙定價（前金）壹ヶ月七拾五仙 六ヶ月四弗貳拾五仙 壹ヶ年八弗貳拾五仙
賣行所 大陸日報社 社長 山崎猛 晩香坡市ヒカ町二一五 電話ヲ五五三三

ソ聯が米を唆かし『日本牽制』の悪企み

その手に乘つて踊らぬ米國

弱い支那軍にも落膽

〔モスコー十一日〕北支事變勃發以來ソ聯政府は固く沈默を守つてゐたが十一日ハバロフ通信はモスコー支局は最近ソ聯政界の動向に確り次の如く極めて興味ある觀測を下してゐる『最近のソビエット外交は著しく

親米的となつて

來た、北支事變勃發するや極東に於いて非常に日本を牽制し得る國は米國のみといふ事から米國内の反日輿論喚起に全力を挙げて來た、米國が其の手に乘つて踊らないのに期待外れの感を持つてゐるソビエット政府は最近スペイン及び極東問題に就いて英佛兩國の態度に失望した、更らに最近多少弱くなつたのではないかと期待してゐた支那軍は至る處で勝敗を重ね北平が陥りにも

アッ氣なく日軍

の手に落ちたので支那民衆の抵抗を期待したソビエット各新聞紙もガッカリした樣子である、そこで内心日本の驕力に感嘆しつゝも北平陥落は、スペインのビルバオ陥落がトロッキー派の間諜行爲に因つたのと同樣支那軍内部の反亂と日本スパイの活躍に因つたもの迄」などと自慰しみみ言つてゐる

續々と北支へ慰問使が行く

衆議院各派代表決定

〔東京十二日〕陸軍政務次官加藤陸の料金を全部免除する事を決定、先づ差當つて軍事扶助を受けてゐる家庭には今月から實施、扶助を得ないものに就ては近く市會に諮つた上有産階級から除き全遺家族に實施する事になつた

◇

〔東京十二日〕産業組合中央會では北支事變に對し全國一萬五千の産業組合及び六百萬組合員を動員し

歐洲での借欵交渉

支那期待はづれ

孔財政部長の狂奔も何一つ纏まらず

〔東京十二日〕財政部長孔祥熙が英佛兩國に對し借欵交渉に奔しつゝ支那一流の言葉に依り借欵が纏り成立しつゝあり言伝してゐるが、實情は全く行詰り孔祥熙の狂奔にも拘らず借欵交渉は盆の如くなら成立を叫ばれたものも實現迄には相當の困難を伴ふ事が明らかで中氏の奔走に依つて曙光されたる支那の高度資金渦が僅かに以上に深刻である事を暗示する効果を與へつゝある、即ち英國に於て成立した信用借款三百萬英鎊、前日蘭國借欵四百萬磅、合計七百萬磅はテンゲロ・ナヤイーズ・コンパニーとの間に萬磅の契約は成つたが、日支の平衡を通の公債は全く期待し難く日英約は三ヶ年間行効と言明が成立したのみで實質的に何等の役に立たず、對佛借欵交渉も四億法（約五千二百萬圓）の契約成立を傳へられてゐるが、市内の確實なる所への入電に依れば三億法（二千六百萬圓）の借欵で然かも實質的改革維持の條件の資金ではなく純粋の資金でもなく且つ條件のクレジットの一部で當面の資金繰りに充当するに過ぎず、孔部長の歐洲に於ける借欵交渉は全く徒勞に反した形

支那の金融恐慌

〔上海十二日〕支那銀行の内容極度に悪化し金融恐慌を恐れられてゐる折柄十二日以來一部支那銀行は預金の拂戻しを總額の二割以内に制限してゐる樣で事實上モラトリアム實施に等しい狀態を現出してゐる

南口の日支衝突

首相と陸相協議

杉山陸相は十二日午前十時私邸に近衛首相を訪問、十一日南口方面に行はれた支那中央軍との衝突に就き長時間に亘り重要協議遂げた

政府の方針決定

事態の推移注視

〔東京十二日〕政府は時局の重大化に鑑み定例閣議日以外に於ても連日首相官邸に閣僚の參集を求め待機の姿勢で萬全を期してゐたが既に帝國政府不動の方針は確立し支那側の出樣を俟つて對處すべき萬般の方策は決定するに至つたので最早や現地當局の措置を全面的に一任すれば十分となし、十一日の閣議會議に於て各閣僚協議の結果定例閣議の日以外は水曜日のみを政務官との聯絡を含めて閣僚の參集日となし、その他は特別の必要なる限り閣僚會議を取止め事態の推移を注視する事となつた

◇

〔東京十二日〕陸軍大臣は十二日午後二時四十五分宮中に參内、天皇陛下に對面仰付られ北支の狀況に關して奏上、柳川軍事課長同行して二時三十五分退下した

杉山陸相參内

銃後の護り

各方面で大童

〔東京十二日〕山田動員長官は家族救護協議會を新設活動してゐる東京市では十三日午前十時から三部助役、磯村文書課長、伯爾課長、局課長集合協議の結果山田動員長の遺家族に對し、電燈、水道、瓦斯、醫療、庶

〔東京十二日〕大山事件に關し海軍では十二日午後副官談の形式で左の如く發表した

◇

大山、齋藤事件實地檢證の結果は左の通りである、八月十日正午より約八時間に亘り我方より田尻軍司令官、吉岡、福井兩領事、東川憲兵少尉、支那側より周市政府秘書長、張治堯警備司令部副官、上海市警局側より クロース特警長等立會實地檢證を行つた、支那側は事件の直接關係者及び

大山大尉ら射殺事件

支那側の主張片ッ端から崩れる

我海軍副官談で發表

出來なかつた、自動車附近には擊殺爆炸等多數あり車體の彈痕は小銃、機銃を以て遠距離、近距離より發射射撃を行つたもので結局我方より先に射撃せりといふが如き事實は全く無根であり支那側は被害者兩人を車内より引出し、軍服を着用せる我が屍體に對して鬼畜に齊しい殘酷なる行爲を加へたことが確認された、尚自動車の機械は完全であつたが、齋藤兵曹の死亡に依つて停車したものであることも明瞭となつた

保安隊撤收其他に我が方嚴重抗議

それぐ〜上海と南京で

〔南京十二日〕日高參事官は十一日午後七時外交部を訪問、外交部次長陳介と會見して虹橋事件に

◇…大陸風景

孔祥熙借欵口說に熱をあげてお國の尻を出す

……△……

しまつたと思ふ途端ぞうやら尻を目がけて秋風一陣

……△……

支那に金を貸す事放蕩者に金を貸す危險に同じ

……△……

國際都市上海、支那兵の紅いアカンベイで前途血の都

……△……

日支交戰今や長城を動かし、國際都市の心臓に波及

……△……

一件去りて一件來る、事態注視は支那になめられる味の素

……△……

日本は日本、晩香坡は晩香坡、日本人就業組織の聲バウエルを占領

〔上海十一日〕岡本總領事は十一日午後五時市政府を訪問大山事件に就き金澤市長と會見左の要求を提出した

一、日本人居留地域に接近せる地帶にある保安隊の撤退

二、停戰區域内の支那側防備施設の撤收

◇

〔上海十一日〕故大山大尉、齋藤三等兵曹の海軍葬は十二日午後二時半より陸戰隊本部庭に於いて長谷川第三艦隊司令官以下官民多數參列の下に嚴かな裡にも盛大に執行された

盛大な海軍葬

二勇士の葬儀

〔モスコー十一日〕ソ聯政府は今秋を期し赤軍將校の大整理を行ふと同時に大々的新徴兵を斷行する旨十一日發表した

ソ聯政府が新規徴兵を斷行

紙はり ●バウエル街三四六 ツリニター二八九エル 小林（豊明）（青柳）

ビーレー州公認 渡邊琴子 晩市バウエル街一六三 ビーレー七六八〇アール 廿數年の經驗を持つ

●ラー美容 專門學校出身 富士美容院 部しげ子 電話ハイランド四九八一エル

美容院 美粧 北野 電話シーモア五五五 自宅ハイ一〇三三X

美容師 池田照子 晩市西第五街一五二 グランビルより半ブロック西 サンビーム ビーシー テーバーラー 電話ベビュー八七五〇アール

PENNIES PRODUCE POUNDS

御家庭用
◎貯金箱（セービングバンク）
塵もつもれば山となります
小錢をむだにせず貯めますと知らず〳〵いつのまにか大きな金高となります
一弗御預けになればご御貸し致します
充分此貯金箱を御利用下さい
晩香坡市バウエル街三九八
日本會社
電話ダグラス四〇〇
JAPAN AND CANADA TRUST SAVINGS CO.
P.O. Drawer 130 398 Powell Street
Vancouver, B. C.

日本郵船 C. P. R.
アメリカンライン
日本行船切符
C.P. Express Moneyorder
販賣代理店
横濱正金銀行預金
送金無手數料取扱
和洋食料雜貨米精
新西院市 西口商店
電話壹壹六壹一壹八八五 自宅九〇九エッキス

Monarch Life Assurance Co.
一、非常の場合家族を救援
一、壯年時に事業の援助
一、子弟の教育完成
一、老後のハッピーライフ
當社を御利用下さい
モナーク生命保險會社
支社 曉香坡市ローチャスビルディング内八〇一—九
日本人部代理 後藤金平
電話事務所 シーモア四七四一 自宅ハイランド七七〇ワイ

SUN LIFE OF CANADA
加奈陀サン生命保險會社
朝起キヤ 何時ト見ヘネド 積ム黄金
青年の方は 僅か一日七仙の節約で 二十才前後の方は 年一回壹の 時弗拾弗内外で 壹千弗の 貯蓄保險 が得られます
中年の方は 安い機金を 御希望の方は 卅五年拂の 養老貯蓄保險に 又は 終身保險に
老年の方は 掛金が 割安で 七十五才乃至 八十才滿期の 保險に 御加入出來ます
300 E. Cordova St., Vancouver, B.C.
電話ダグラス五五九九 及 四六九七アール
屋ヲモ 積モレバ 山トナル

加奈陀サン保險の 英斷を見よ
中野保險

THE ROYAL BANK OF CANADA
East End Branch
Vancouver, B. C.
▲預金▼ 總ての銀行取引は當ローヤル銀行とお決め下さる樣御願ひいたします、當行では皆樣に充分滿足を御與へする事が出來ると確信してをります
▲送金▼ 多數の日本内地銀行と取引して居る當行では日本送金相場を非常に勉強してをります事は既に皆樣の御承知の事と存じます當行では日本人事務員を雇用してをりますから日本人の取引には非常に便宜で殊に地方に在住なさる方では郵文の手紙で諸用を達する事が出來ます
▽▽總資産 資金及積立金 七千一百萬弗
ローヤル銀行 メーン街及びヘスチング街角

The Yokohama Specie Bank
822 3rd Ave., Seattle
Elli. 3575 P.O. Box 1917
◎資本金 ◎積立金 壹億壹億參千貳百六拾五万圓
横濱正金銀行 シアトル支店
○郵里送金＝無手數料にて日本内地、滿鮮、其他へ迅速且つ確實に送金いたします
○普通送金＝送金手形或は電信爲替は世界各地向取組
○聞貨定期爲替手形＝利息、六ヶ月以上年三分三厘
○米貨定期預金＝弊行桑港支店に御取次致します 期間は一ヶ月以上一ヶ年迄 利息は弊店御取次の日より附けます

THE SUMITOMO BANK OF SEATTLE
802 3rd Ave., Seattle, Wash.
日本向送金手形、郵里送金は左記のローヤル銀行支店にて御取次致しますから精々御利用下さい
晩香坡イーストエンド、ステプストン、ニユウエストミンスター、マーボール、ラドナー、ラムバランド、ヴイクトリア等
シアトル住友銀行
弗定期預金 六ヶ月以上年二分二厘
弗特別定期（十年書替不要）年二分二厘
弗貯蓄預金 年二分
弗月掛貯金 年二分
小切手勘定 無利息
米金預金
日本向定期爲替手形 六ヶ月以上年三分三厘

貯蓄
預金者に生命保險を附し貯金に年四分五厘の配當を保證する他に類のない貯蓄預金を御勸め致します
晩市シーモア街五二五電話シーモア六一八八
ヨークシャー貯蓄貸附組合
日本人部總代理 バウエル街二四三 平松儀作
電話ツリニター八一七 鈴木恭己

諸種製材
御入用の節は日本人販賣人 山崎に御面談下さい
新西院 モハーク製材所
MOHAWK LUMBER CO.
New Westminster, B. C.

紙類及文房具卸商
晩市ホーマー街九九六 電話ツリニター二五三一
COLUMBIA PAPER CO. LTD.

紙類及文房具卸商
晩市及ヴィクトリア
スミスデビッドソン エンド ライト 會社
SMITH, DAVIDSON & WRIGHT, LIMITED

隨筆

一輪の花

丹羽文雄

（上）

戦闘のために日常生活の窓の下で戦つてゐる人々もあるといふのに、一方では相変らず別の世界にうつゝを抜かしてゐる人々もなかゝかゝとは絶えないのである。昨日今日のやうな時勢でもなければ、滅多に惜しむものがある、一瞬は実にかくしてしまふのである。人間の肉體に巣喰つてゐる悪魔はもつとやそつとの刺戟では容易に目を醒ますものでないらしい。

○

又、さうした世界で生活を送つてゐる人々があるといふのは、かういふ時勢には二重の不幸でもあり、たまらない様な存在である。

私の友達にM・Nといふのがある。M君は所謂皆さんの人でもなければ、一人でもなかつた。最近M君が結婚した。結婚と同時に、がらりと身持が改まり、健康な人間にもどつたのである。が、その細君が別の世界から拾ひ上げられた女であると聞いた時、私は復雑な感動をうけた。

○

恒に無戦の徒である、言ひ換へれば別の世界を夢みてゐられない女と思つた。しかし別の世界はあくまで完全なければならないのだ。が一方、別の世界にばかり咲いた一輪の花は、庭園や温室咲きの上に出でなければならないと思つた。

○

M君は全くいゝ時に轉身してくれた時である。私の友情もいやなおせつかいをしないで済んだ。M君はよくとんなことを言つてゐた。

「二時は大分新聞などで聞かれてゐたから月前程には現れてゐないが、しかしわの辺に散つてゐる腰抜共が急に金縁眼鏡に変はる筈もないからね。現に矢張り時々目わらはれてゐるんだよ。わの辺は、遊廓街所の近辺であつた。

○

M君は頑丈なから力を持つてゐた。肩が太く、胸が厚くて、遊廓に一文字に結んだ唇はもつとその筋の人と間違はれやすいのである。

……つゞく……

「米は米屋へ」
ムハタ・マイ印　百万入
ムハタ・マイ印　回

東ハスチングス街六四九
電話バイクランド八八九エル
現位で安く買へる店

クラウン生命保険會社
晩市ローチャス・ビル八二二

各種製箱業
御注文に應じ如何様にも製作致します
アレキサンダー街四二五

指物　家具大工
請負並に品仕事致します

榮養、佳味
百パーセントの蒸カス饅頭
純日本式　アンパン

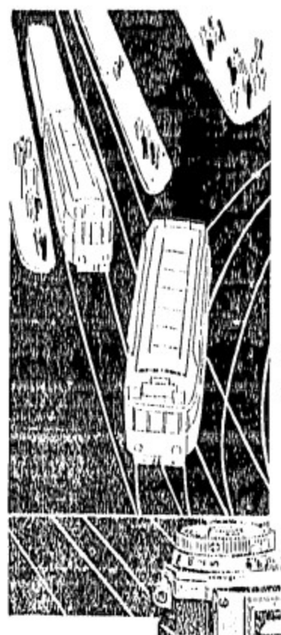

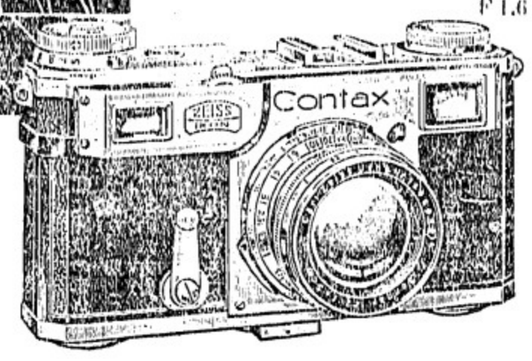

歡呼の渦

シユバーアイコンタ

1¼x2¼, F3.5 ……$106.00
1¼x2¼, F3.5 ……$175.00
2½x4¼, F4.5 ……$118.00
2¼x2¼, F2.8 ……$157.00

パウエル街三〇一
電話ダグラス五五

人正堂

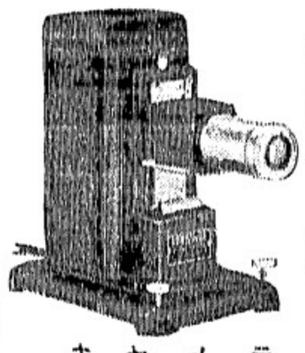

映畫は八ミリ時代

キヤメラ

F3.5 ……$39.50
F2.7 ……$50.00
F1.9 ……$77.50

映寫機
$15.00

F1.6 ……$108.00

精巧低廉の
アイカ製
小型寫眞機

F77 ……$13.00
F63 ……$19.50
F45 ……$36.00
F35 ……$54.00
F35 ……$74.00

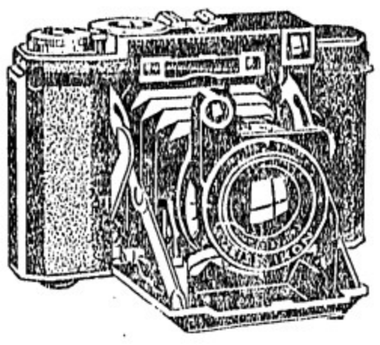

全世界を睥睨する
寫眞機界の
最高峰

コンタフレツクス

F1.5 ……$165.00
F2.8 ……$311.00
F1.5 ……$421.00

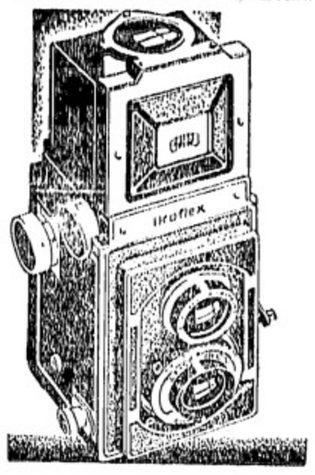

N.Y.K.
1404-4th Ave., Seattle, Wn.

郵船案内

		（出帆）	（入港）
氷川丸		八月十四日	
日枝丸		八月十六日	八月廿八日
平安丸		八月三十日	九月十一日
氷川丸		九月二十日	十月二日
日枝丸		十月二日	十月十四日
平安丸		十月十八日	十月三十日

○横濱行三等片道　六〇弗　神戸行　六二弗
日本郵船會社シアトル支店

代理店　晩市　B. W. Greer & Son Ltd.
晩美　Great Northern Railway

ペーント釣道具
其他金物類一切
大勉强
晩市メーン街二〇八
ビーシー金物店
電話ダグラス五五三六

晩市代理店　成昌鶏鴨店東ペンダー街二六五
林士濟
○痢止、殺菌丸　大五弗
脚腫、筋痛、頭痛膏　二弗　小三弗
ビーシー州スラヴストン　Lim Tuck Yew, Hong Wo Co. 内
打撲傷筋痛挫骨膏　二弗　其他
電話一九
林德耀
Steveston, B. C.

VANCOUVER PACIFIC
PAPER CO. LTD.
紙の御用は當會社へ
包紙、紙袋、色紙、油紙、トイレツトペーパー、其他ペーパー類一切
ククリ糸、カザリ糸、文房具色々卸賣
ワター街一六〇
晩香坡パシフィック・ペーパー會社
日本人部代理
堀壽次郎
電話　本社　ツリニチー六二二一
自宅　シーモア五三四一エキス

火災保險
自動車保險
TANAKA INSURANCE AGENCY
914 Credit Foncier Bldg.
850 Hastings St. West
Vancouver, B. C.
Phone Trinity 1662
田中ホケン
又は火事のシーズンといはれます「火の用心」と
ホケン加入は最良の安全率獲得の途
十年一日の如き保險界に於て當社は斷然斬新の營業方針を以て、堅實無比にして容易簡單迅速なる保險取扱ひをなし斯界に頭角を表しつゝあります
世はスピード時代、從つて危險率激增、自動車ホケン加入は今日の常識です

衣がへの時
ホドチン錠
虫よけに
是以上の品は
ありません！
効力……樟腦の十倍
ナフタリンの四百倍
ホドチン錠は陸軍被服本廠の使用品を御家庭向に加工したもので毛皮、毛織物、洋服その他衣類等の虫よけには最も理想的です
徳用錠　一、〇〇
大錠　、五〇
晩市バウエル街三三一
新見商會
電話ダグラス參壹壹貳

高等南京料理
日本人諸君の御來店を歡迎
晩市バウエル街二五二
新北京
電話シー五七七四　同三五一七

ポンテアツク、ビユーイツク、
ジ・エム・シ・トラツクの特約販賣店
晩市アレキサンダー街ゴーア街角
日本オート
電話　ダグラス　二八九九
自動車修繕
グツドリツチタイヤー
附屬品一切

◇和洋雜貨食料品
晩香坡市バウエル街三三七
蛭崎商店
電話ダグラス九九一

▲ラヂオ修繕▼
如何なるラヂオにても丁寧に責任を以て修繕いたします
▼チユーブは無料にて試驗いたします
晩市バウエル街三三三
電話シーモア四壹貳壹
住宅ハイ五〇四六エル
速水繁雄

晩香坡市バウエル街二五三
ビーシー魚店
電話ダグ二七八八　夜間シー三五三八

◎教授＝ピアノ・聲樂
學理の教授も致します
ATCM　鵬本文子
晩市プリンセス街二四八
電話ハイ五六一八エル

記錄的快速力

CANADIAN PACIFIC
STEAMSHIPS

安全
何れも太平洋上の巨船として盛んに活躍する様子を走る船へ乘つて初めては本社へ乘つて知る事です
少し位の時化（シケ）ではビクともいたしません
婦人子供の旅行に特に安全です

出帆表
×ロシア八月十九日
×ジヤパン九月四日
エジア九月十八日
×カナダ十月二日
×は、ホノルル寄港

利便
三等の待遇は特に注意して居ります
船室は各船共最上の場所を選び清潔で裝飾はスプリング附マットレスです
日本食の用意があります
各船共日本人が乘組んでをります
沙市より同賃金で連絡切符差上ます

巨船
ジヤパン號　排水噸三九〇〇〇　總噸數二六〇〇〇
カナダ號　同　三三三〇〇　同　二二五〇〇
エジア號　同　二五二〇〇　同　一六八〇〇
ロシヤ號　同　二五二〇〇　同　一六八〇〇

今回特に日本人コック二名を乘船致させました、日本人のお客様には純日本食を差上ます

……詳細は下記へ照會願ひます……
加奈陀太平洋汽船會社
SETO MORE
Pacific Passenger Agent
CANADIAN PACIFIC (Ocean Traffic)
J. J. FORSTER
Steamship General Passenger Agent
Vancouver, B. C.

男女衣類一切
バウエル街三三九
電話ドグ一七四七
宮崎商店

ゴーア街四四四
皆様の名畑運送社
薪石炭販賣
電話シーモア一〇八九
宮本

暑中御見舞申上げます
御米は一年中味の變らない
ユニオン特選の
赤色紅葉印　日本白米
青色紅葉印　日本白米
を御用命下さい
御米店下されば風船を
御子様方に差上げます
晩市バウエル街四六九
ユニオン魚店
電話ハイ三三五＝三三六

油斷出來ぬ結核者と同棲

醫師の許可を待つ事

百萬弗映畫「モダーン・タイムス」を撮つてから未だ銀幕に出ないチャップリンがいま最も絶不發表の映畫作製中とある

結核にかかつてゐるものは、それがどんな輕症のものであつても姙娠、産兒は結核を增惡させる原因になるので醫師と相談して結婚してよいといふ許可がもらつてから結婚をすべきです、輕い結核性の肋膜炎をやつて一年ぐらゐ治療するともう癒つたから結婚してもよからうといふ人があります、この程度ではまだ結婚は早いのです

結核の素質や

發病の機會のあるものが姙娠すると二―三ヶ月ぐらゐから發熱やします、もつともこの結核がなくても一回の姙娠の場合は一―三ヶ月目に熱が出勝ちで、殊につわりの場合は熱の中攝神經が敏感になるので發熱しやすいのですが、結核のわる場合は特にさうです

したがつて姙娠三ヶ月ぐらゐで進行性の結核があるといふことが分つたときは、早期手術をして母體と危險から救ひ出すことが行はれます、それには結婚はかりでなく

姙娠に就ても

結核の危險のある者は一醫師の診察をおいてみることが肝要しいことです

姙娠することまで醫師にきくのはばかしい、きまりが悪いからといつて放置される方が多いが醫師の方では一日に何十人もからさういふ相談を受けてゐるのだし、また一方からいへば生命に關することなので恥かしいきまりの悪いといつたやうなことで濟ますべき問題ではないのです、もつと平氣で姙娠してもいゝかどうかを聞はれてゐます

結核に感染する

醫師は誰でも絶對それだけのことをいつてあるのです、どうして發病しないのかといへば大體の者はすでに體内に結核菌が入つてゐてこれが免疫の作用をしてゐるからです、さういふものでは結核の毒素に對して抵抗力が強くなつてゐるからです、この過敏性を利用しその人が危險かどうかを見る方法がわります、マントウ氏反應といつて薄くした結核菌を皮膚に

もしもセロハンで作つたスカートがあつたなら――なぜ考へるものは誰でも、それがそれがいまやアメリカに實現しましたゾ、暑熱地では專らの流行となる、見た目にも涼しげな音物はまづわるまいものこと、高級で御想像れ！

もしもセロハンの女神がカストーカスでつくつたらー

子供に飲ますと

この生きた結核菌はどこまでも腸を通り内部へ入つて淋巴線で長く生いつて居ると考へられる方が多いが醫師の方では一日に何十人もからさういふ相談を受けてゐるのだし、また一方からいへば生命に關することなので恥かしいきまりの悪いといつたやうなことで濟ますべき問題ではないのです、もつと平氣でにやるとよいといふことがいの氣で姙娠してもいゝかどうかを聞はれてゐます

服用が行はれます、これは結核菌の毒素を弱めたもので、生れた

子供に飲ますと

この生きた結核菌はどこまでも腸を通り内部へ入つて淋巴線で長く生いつて居ると考へられる方が多いが醫師の方では一日に何十人もからさういふ相談を受けてゐるのだし、また一方からいへば生命に關することなので恥かしいきまりの悪いといつたやうなことで濟ますべき問題ではないのです、もつと平氣でにやるとよいといふことがいの氣で姙娠してもいゝかどうかを聞はれてゐます

服用が行はれます、これは結核菌の中へ少し注射するのです

するとその部分が赤く腫れて來ます、かやうに反應のあるのは既に結核に感染してゐる證據で、そしてそれが強い發病をするかも知れぬといふ程度には

發病の原因が

出た場合が下なれば出てくるものではありませんが少くも一年に二回ぐらゐはこの反應を見て、減ずる必要があります、男なら十六、七歲から二十三、四歲まで、女でしたら十四、五歲から廿歲ぐらゐまでの結婚適齡期のものは特に必要です、そして強く出た場合は結婚も約束だけにとどめて置く、一般にはこの反應は普通の生活をしてゐさへすれば弱まつて來るので、そのあかつきをまつて結婚しても決して遲くはないと思ひます

子供の科學

夏の雲のお話

敷へあげると十種類もある

（上）、、雲の日記、、はいかゞ

夏休みで山へ行つてゐる方はすぐ目の前へ飛んで行く雲、湧き上がる雲、崩れてゆく雲をみつけることが出來るでせう。海へ行つてゐる人は水平線の方にムク〳〵湧いてゐる入道雲が浮かんでゐるのを眺めることが出來るでせう。雲を眺めてゐるといろんな形をしてゐるく續つて行く樣になか〳〵飽きないものです

◇……**雲**……は、空氣の中に浮んでゐる「水蒸氣」――ではありません、小さい水滴が小さい氷のかたまり（小氷晶）のあつまつたものです、これが高く一萬米の空に浮び低いのでは千米ぐらゐの空中に流れてゐます、もつと下つて來て地面の近くになどよつてゐる時には霧が出します。そして太陽の光線にあたつて、その光りが通ると時には色々な色に輝き、ぼやけ時には白く見えるのです、雲が段々厚くなれば光りを遮さへ黑くみえるのです、雲が出來るのは水蒸氣を含んだ空氣が冷えて水蒸氣がかたまる（凝結する）ためです

◇……**色**……々々な種類があり色々な名もつけられてをります

今から四十年ぐらゐ前に世界の氣象學者が集まつて十の種類を決めました、それを日本語にして次のやうにわけられてゐます（括弧内はふつうの名です）

（一）巻雲（すぢ雲）高さは九千米で白く、細く、多くは鳥の羽のやうな形をしてゐるものです

しかしもつと細く見るとかぎのやうに、肋骨のやうな形をしてゐ、また猫の尾、羊齒、星、乳房、編物、櫛、波のやうなかたちをしたりして大體五十二ぐらの形と名前がわります（續く）

御存じですか

□―赤ちやんの理髮

お乳をあたへますと夢中になつてお乳に吸ひつきます、その間はどんなに平素動いたり泣いたりするお子樣でも溫和しくて居ますから、その間に理髮師は手ッ取り早く仕事が仕上げられるものです。

× × ×

可愛い赤ちやんを理髮店につれて行つた時、動いたり泣いたりして一寸手の付けられない事がよくありますが、かうした場合、一番簡單に手際よくやるには、十分お腹を空かさせてゆくことです、さうしますとお腹が空いてゐるためお乳をあたへますと夢中になつてお乳に吸ひつきます、その間はどんなに平素動いたり泣いたりするお子樣でも溫和しくて居ますから、その間に理髮師は手ッ取り早く仕事が仕上げられるものです。

× × ×

涼しい料理

コールドポークアラモード

◇材料と分量：材料は豚肉百五十匁、ベーコン五枚、ゼラチン少し、セロリー二束、ソーセージ小一本、上から鹽、胡椒をふりかけ、バタを塗り、とろ火のオーブンで二時間はゞ焼いてさまして後、アイスボックスに入れて置きます、一方出汁を煮立て、水でやはらげたゼラチンを入れ、メロンカラーで色をつけ、鹽、胡椒、味の素で加減をして流し箱に流し込む時、切を混ぜて固める、これも冷く冷やして置くアスパラガスも同樣、さて洋皿にレタスを敷き、ポークの輪切を二切、ジェリーはスプンですくひとつて盛ります、アスパラガスと赤かぶは付合せにします

アスパラガスは食鹽でいたゞくのもあつさりとして好ましいものですが、マヨネーズでも結構です

アスパラガス一罐、赤かぶ、メロンカラー耳かきに二杯、鹽少し、胡椒少し、味の素少し、出汁二合、レタス二樣バタ少し等（以上五人前）

◇つくり方◇豚肉大切れのまゝ芯にベーコンを入れて巻き込み、麻ひもで小口からぐる〳〵と巻きます、上から鹽、胡椒をふりかけ、バタを塗り、とろ火のオーブンで二時間はゞ焼いてさまして後、アイスボックスに入れて置きます、一方出汁を煮立て、水でやはらげたゼラチンを入れ、メロンカラーで色をつけ、鹽、胡椒、味の素で加減をして流し箱に流し込む時、切を混ぜて固める、これも冷く冷やして置くアスパラガスも同樣、さて洋皿にレタスを敷き、ポークの輪切を二切、ジェリーはスプンですくひとつて盛ります、アスパラガスと赤かぶは付合せにします

アスパラガスは食鹽でいたゞくのもあつさりとして好ましいものですが、マヨネーズでも結構です

ユニオン―スペシアル

「質」に「値」に經濟第一の安買りを御見逃しなく御利用下さい

◎ピース　一鑵　九仙
◎ピーチス　一鑵　十四仙
◎ペヤー　一鑵　十一仙
◎鰻　二鑵　廿五仙
、◎ピルチャード　三鑵　廿五仙
◎キャンデー取交ぜ　二斤　廿五仙

半値！瀬戸物類の半値提供　御來店の上御好みの品をお撰り下さい

何でもそろふ

ユニオン魚店

晩市バウエル街四五七　電話ハイ三三五―三三六

巻いて吸ふなら

ウイルス葉煙草

ヴアージニヤの良質煙草シャンテクラー卷紙で吸へばこの上もない味のファインカットです

戴冠祝賀日本人週を迎へて

松宮の夏物半額セール

七日（土）より十四日（土）まで

夏物の殘留品全部は捨値同樣の大見切を以て始末致します

祝賀のため地方よりの御出晩を好機に是非御立寄り下さい

△スポーツボーローシャツ　白、黄　正價一、〇〇　特價六十九仙
△ストローハツト　一、二五　八十五仙
△純毛ベーシングスーツ　ゼッバー付　三、〇〇　一弗四十九仙
△ジャンツンベーシングスーツ　三、六五　一弗九十八仙
△純毛水泳ツランク　鎖又式、サイズ不揃　一、九五　一弗二十九仙

◈日本人向特別仕立

既製サンマースーツ全部大減價

松宮の洋服は切つたり直したりする事なく最初から日本人のお体にピッタリ合ふ樣特製であります

尚今秋流行のスーツ及タツプコート數百着入荷

柄やサイズは豐富に白人一流商店以上取揃へて居ります

△ゼツバー付スポーツコート七枚限り　四、二五　二弗四十五仙
△サンマーバンツ　四、九五　二弗九十五仙
△薄手カムネーシヨンアンダウエア　、七五　五十九仙
△アスレチツクカムネーシヨン　、六五　四十九仙
△ペンマンス袖なしスウエタ　一、九五　一弗四十九仙
△オバシヤツ　柄物白　一、三五　九十八仙

△ナイトシャツ　一、二五　九十八仙
△スポーツベルト　、五〇　三十九仙
△サスペンダー　、五〇　三十九仙
△ガールスアンクルサックス、二五　十九仙
△ハンカチーフ　白及柄入　、一〇　五仙

△スポーツバンツ　三、九五　二弗九十五仙
△カーター　、三五　十九仙
△靴下（ペヤ）　、五〇　三十九仙
△カフスボタン　一、〇〇　三十五仙
△タオル　、二五　十九仙

極上フエルトハツト　最新流行型　色合多種　二弗九十五仙

松宮雜貨店

晩市バウエル街二二九

電話ダグラス二一一三

海外同胞の皇軍慰問美談二件

マーボールからと・晩市の日本人獻金——

北支の戰雲いよ〳〵急に我が軍の南下古領を告ぐ北支の皇軍二戰線に部隊の活躍は日增しに目覺しく進つて行く一方、銃後の熱誠も日一日と昂まるばかりで「北支の我が兵隊さんに慰問金を本社に寄託する」に、慰問金を本社に寄託する同胞の數は殖えていく——

◇——其の一

マーボールに住む小野(代表)氏(岡山縣出身)は興除本日より昨日本社へ(宮崎)(日本金二十圓四十七錢)を寄託、息子勝吉君(二)が徵兵三十入年兵として日露戰爭に從軍した事はあるが、息子一、正俊の兩君は徵兵猶豫中なので「北支の我が兵隊さんに せめて……」と斯くは一家總動員の獻金となつたものである、氏は滋賀縣愛知郡稚枝村出身だ

本社では早速東京日日新聞社を通じ陸軍省傷兵部へ送付する事となつた

◇——其の二

市內西鄕七街七五六の山本太三郎氏(一)は息子一郎君(正俊君)夫婦の分として各自本金五十圓宛(本年度)は幾りの金額をと今朝本社へ(五十郎)(日本金百七十六錢)を持參、北支皇軍

北支事變以來在京半島人の愛國熱は俄然燃ゑ上り殊に通州事件に依つて更らに加はり數々の輝ける美談を織りなせ在京半島人中實に二割までは國防獻金をしてゐることが判り關官達を感激させてゐる、在京半島人は現在五萬六千人ゐるが此の中十一日までに判明した獻金者の數は一萬千二百人、金額で二千九百五十五圓六十三錢、滿鮮事變當時三年間に僅か二百六十七圓の獻金しかなかつたのに較べれば僅か一ヶ月間に二十倍以上の額に上り如何に半島出身者が北支事變に關心を持つてゐるか〻窺はれる

◇

特に獨立運動の指導者として上海事變當時反戰宣傳をやつた梁相基が率先して二十圓の國防獻金した外齊藤人夫程柳興が貴食扱きで貯めた金三圓を獻金して來るなど日本人としての赤誠を披瀝してゐる又反戰運動の巢窟とさへ謂はれた○○○會からも獻金、千人餘の中込みがあるなど此の所半島出身の各團体は非常な緊張で舉國銃後陣に活躍を續けてゐる

日本在留支那人上を下へと騷ぎ廻る

本國からの居留民引揚げ命令にサツと困惑不安の色

滿洲事變當時は半分獨立國した。が今度は殺名しか歸つてゐない勿論學生は夏休みだから大部分歸つた」

東京支那人コック組合では

「通州に於ける日本人殺戮事件で一時は何うなるかと心配したが日本人は流石に大國民の態度で我々には何等の惡い感じを持つてゐないので大いに感激もし安心もした、銃後の皆さまも安心して保護して戴くので商賣を捨てゝまで歸國しやうとは思ひません、それにしても本國に於ける排日風潮で支那より引揚げる日本人には氣の毒でその氣持はよく判ります、排日を離れて初めて排日で國土國力を失ひ東洋人同志で爭ふことの馬鹿らしさを知りました」

南支の居留民臺灣へ避難

油頭十二日——油頭在留邦人全部は十二日朝福建丸で油頭を引揚げ臺灣高雄に向つた

東京十二日——「在留支那人の引揚げ命令下る！」昨十一日夕刻此の報傳はるや三千五百の在留支那人をつゝむ悲壮の空氣には サッと困惑と不安の色が流れた、中華民國總領事館や國民黨支部に引ッ切りなしに電話で「引揚命令は本當ですか、何とか引揚げ手に濟ませませうか」といふ問合せが殺到、そこゝの街角には三人五人組を集めて困つた困つたの連發、日本に居れば緩慢安心だといふ今までの安全感から離れ難く一流支那料理店の經營者は曰く

「中國は困る、日本にゐれば安心して商賣が出來る、本國へ引揚げたら何うなるか判らない、租界はもう日本人になつたも同然でゐるのに」

と云つて淋しい氣な面持、日支の金融的衝突不可避の雲行が支那本土の北に南に暗いと正比例して我が居留民には歸國熱の空氣が流かになるばかりだ

◇

南京支那總領事館では困つたものの方と語る

「引揚命令の公電は出ていない、公電あれば本國の命令に從く外ないが居留民が日本にゐなくて三國人ばかりになつたら何等不安ないのに歸る必要ない」と頑張つてゐるのは事實です、

田中紳代など慰問袋四百餘

日本の獻金獻品風景

二千万圓に近し

東京十二日——南京に於ける中央、中國、交通、郵政、鹽務、海關、銀行、米穀、棉花、絲綢、電氣、自來水、電話、電報、鐵道、郵政

上海に於て日支兩軍 將に銃火交へんとす

我が陸戰隊は待機 支那大軍は上海包圍

重大責任の長谷川司令長官から

今明日中に命令下る

上海に於ける日本將士殺傷事件に關し日本から提出した要求（保安隊撤退其他に關するもの、本日第一期限）に支那側は受諾しないばかりか續々と支那正規軍の大軍を送り市内、上海包圍せる形で今と迄つて以日本側は自衛上手段を執る迄外に途なしとし戰鬪態勢をとらしめた、今明日中第三艦隊司令長官長谷川中將より命令ある筈、支那大軍の移動や我艦隊の上海入港に日支人とも不安や銃火の洗禮不可避と觀念し居り、上海は今や重大なる危機を孕んで不氣味な時間を過ごしてゐる、入港の日本軍艦は本日廿一隻となつた、尚大沽、秦皇島、米艦三、佛艦三、英艦三隻が投錨して居る、日本陸戰隊は六千から九千名の間、包圍の支那軍は十萬に達せんとさへ言はれてゐる

大衝突は時間の問題 支那軍は續々と到る

上海十一日――支那兵は十一日夜居る、附近の農民は大部分出掠して西部和界附近迄で避難し來るが殘餘の農民は强制的に徴出され支那人夫に從事せしめてゐる

◇

上海を取卷く支那軍大部隊の移動や我が艦隊の上海入港に今朝來民衆は極度に動搖し日支人とも最早や銃火の洗禮は免れぬ所と觀念する迄に至り全市は全く騒然と緊張の場面と化して居る、支那人の引越し市は益盛んなる一方で共同租界へ通路一帶を威嚇不氣味な殺氣は虹口路一帶に漲つて居る

◇

東京十二日――我が海軍では大山事件突發以來極めて慎重なる態度を持すと共に諸般の警備に萬遺漏なきを期し、先づ事件直後日支共同調査を行つて今回の事件が全く支那側の不法行爲に依つて發生したものであり其の責任は全く彼れに在る事を明白ならしめたので最早や支那側の出方を待つのみとなつた、而して當國政府の執るべき根本方針に就ては慎重な態度を持し長谷川第三艦隊司令長官上り本省へ詳細を仰ぎ次第直に海軍中央部は省部聯合首脳會議を開き既定不動の方針に則つて重大回訓を發する筈で、早ければ十二日中に爲されるであらうから今次の大山事件發生を中心とする局面の推移は數日中に最も關心を拂ふべき展開を見せることゝなつた

我が海軍の公表内容

上海方面狀況

東京十二日――海軍では上海方面の狀況に關し十二日午後四時副官談の形式を以て左の如く發表した

上海方面の一般狀況は左の通りである

（一）大山事件の勃發は一般に時局を最惡の場面に進展せしめるものと信ぜしむるに至り、殊に十一日一部兵力の移動を見るや共同租界の西部を除く上海並びに近郊在住の支那人は謠言に迷ひ益恐怖を昂め續々避難しつゝあり、日本人側の動搖も亦大にして租界居住の者は勿論エキステンション區域よりフランス租界方面へ避難する者を見るに至れり

（二）北四川路方面は晝間も通行人及び人力車の數著しく減少し我が駐在武官室雇傭の支那人は運轉手に至るまで全部逃げ去れり

（三）事件發生後保安隊、偵察隊の戰備は目に餘るものあり、エキステンション道路は土嚢を築き中山路、体育會路交叉點には公然と地雷火を埋めつゝある狀況なり

（四）一般外字新聞は今回の事件に就いて一見理非明白なる爲め正論を吐き保安隊に對する撤退要求等は當然なりと說き寧ろ我が海軍側の豫想外に冷靜なる態度に讚嘆しつゝある狀態なり唯だ漢字紙及び政府系のチャイナ・プレスのみは事實を歪曲し非は日本側にあるが如き記事を掲載し居れり

（五）江灣附近の支那人經營工場學校の大半は最近外人名義となし米國々旗を掲げ居り此の點は上海事變當時と同樣なり

挑戰的な保安隊 日本商店を妨害

クーリーも逃腰

上海十二日――支那保安隊は十二日朝來俄然挑戰的となり、邦人工場、商店の封鎖を行ひ營業を停止せしめた、總領事館は嚴重抗議中

◇

上海郊外中山路の大阪中山鐵工所では十二日擂曉同工場に搬入すべき鐵屑をクリークから陸揚げせんとした所突如保安隊の爲無法にも阻止せられ又附近の野村材木店より搬出中のトラック數臺も保安隊に阻止された、會社側では直に總領事館へ急報し目下總領事館員が現地にて保安隊と折衝中である、同工場支那人職工百五十名は附近保安隊の脅迫著しく十二日遂に苦力頭は就業不可能の申入れをなすに至つた

◇

上海十二日――上海、南京間旅客列車は十二日朝以來軍事輸送の爲往復共殆んど運轉休止の狀態となつた、恐らく蘇州から中央軍を上海方面へ大規模輸送を開始した爲めと見られる、尚上海、杭州線も同樣の狀態に陷つた

上海市長毆打

上海市長は本日一支那人暴漢の爲め毆られたといふ

上海の事態

◇……今次の上海事態は往年の上海事變直前によく似てゐる、若し日支軍擊ち合へば交戰地帶も丁度先年と同じ所とならうか

◇……まだ上海へ我が陸軍は來てゐない、先年も陸戰隊で大軍を支へ後から師團が出動してやつつけた

◇……今明日中に交戰せば日本側は主に海軍爆擊機を以てやつける事にならう

◇……上海の人口は約三百五十萬で世界七番目の大都會、大阪市と前後してゐる

我が第三艦隊は 命令一下行動をまつ

最早支那側の出方を待つのみ

第二の上海事變は刻々と迫る

上海十二日――（駐屯軍發表）十二日午前二時過き裝甲列車及び迫擊砲を有する五六百の敵は良鄕を攻擊し來りたるを以てわが○○部隊は直に應戰、午前五時半乙を擊退せり、敵の遺棄死体百數十を發見せるも尚多數ある見込みなり

◇

十二日午後十一時過き津浦線獨流鎭方面に支那軍が攻擊して來たが我軍は直に之を擊退、敵は死体八十を遺棄して南方へ逃走した

求

ドレスメーカ見習一名電フレザー二七二アール三委細面談

求

女給入用、委細面談、メーン街一一六、電話ダグラス四七〇九アール福助

十名

モーターミシンに經驗ある裁縫婦人大至急に求む仕事は年中あります東へステング街三六九メードウエル裁縫工場電話ドグラス五〇七七

運轉手入用

ヤマタキシ

結婚

の寫眞には特に優雅に調和を有する高級アセナ紙を使用

日本

の御土産には親、親戚、達の肖像をお勸めす、集合、古寫眞からでも拔取り立派に仕上げます

東（ステングス街一一二（ローヤル座から數軒下）

村上寫眞館

エンプレス・スタヂオ

電話シー七七四五

自宅フェア三六二七エル

自宅 電話變更

ハイランド　一五四八

公認　宮崎醫院

事務所　東（ステングス街一九三

電話　シーモア六一六八

越

バウエル街二三八

運送業

電話シ三五二一

佐太郎

儀本日葬儀は御親戚のみ御會葬下可中述筆の儀は何卒御容赦下有本調候

葬儀中に拘はる事なく御名刺のみ頂戴仕候

計報

夫　佐太郎

友　三輪國三郎

同　中村弘吉

同　清水庄太郎

門　門平

永　永田大

友　三郎

西　風三郎

金谷八百藏

宮崎一彌

同

外

人

信夫

門永

宗吉

族

長男（ロージャー）

親　長谷川長太郎

同　長谷川平次

ハナ

小川平作

チヨノ

同

妻　小畑たみ

佐千男

プリンスルバート市

八月八日

會我運送

晩市バウエル街三八一

電話ダグ四七八八アール

結婚及葬式用花類

バウエル街二七〇

中村花屋

電話シーモア五九三五

ショワ タキシ

バウエル街二六一

モアー二八八七

オーケー タキシー

西第二街一六七七

電話ベエビユ八一三三エル

名畑 タキシー

ハイランド七六五

高田 タキシー

電話（ドグラス八三六、シーモア三757）

ヤマ タキシー

電話シーモア（一四一四、1415）

◎今回日本人タキシー業者は全部（メーター）に依つて料金を申受ける事に致しました

晩市日本人タキシー

今明日の天氣豫報

（昨日最高八〇度、最低六〇度）

微風晴暖し今夜又は明朝小雨模樣

天津十二日――（駐屯軍發表）十二日午前二時過き裝甲列車及び迫擊砲を有する五六百の敵は良鄕を攻擊し來りたるを以てわが○○部隊は直に應戰、午前五時半乙を擊退せり、敵の遺棄死体百數十を發見せるも尚多數ある見込みなり

◇

十二日午後十一時過き津浦線獨流鎭方面に支那軍が攻擊して來たが我軍は直に之を擊退、敵は死体八十を遺棄して南方へ逃走した

小頑な 支那兵來襲

日本軍の爲め一撃を喰ふ

南口は北平から北西へ約十里距て萬里長城の附近に當る、北平からチャハル省へ通ずる鐵道が通つてゐる

天津十二日――天嶮と築城の完璧を恃みとし、戰車、迫擊砲を擁して南口鎭に立籠つてゐる中央軍第八十九師に屬する敵を掃蕩すべく○○、○○兩部隊は十一日午後より攻擊を開始して敵前を距たる半里の龍口嶺を占領、相對峙して一夜を明したが、十二日午前九時半我軍は○○部隊の砲擊を皮切りに飛行機○機も參加、空陸呼應して壯烈果敢なる攻擊を開始した

◇

我が○○部隊は今朝來南口附近の敵を攻擊し午前八時頃早くも南口驛に迫り南口鎭附近の敵を擊退した、我軍の砲擊は敵陣に雨と降つて炸裂し空からは擊機が豆彈を投じてその攻擊は實に猛烈を極めてゐる

◇

南口驛は遂に本日我軍の占領する所となつた、我軍はなほも南口鎭の天嶮を利用し頑强に抵抗する敵を攻擊中にして彼我の銃砲聲は激烈を極め目下尙は激戰中である、左翼に進出せるわが部隊は早くも山嶺深く入り込み右翼より前進せる我が部隊と共に平綏線を挾んで包圍態形を完了した

わが軍の猛擊 南口を占領す

砲聲天地に轟く

本日の北支方面戰況

小頑な 支那兵來襲

日本軍の爲め一撃を喰ふ

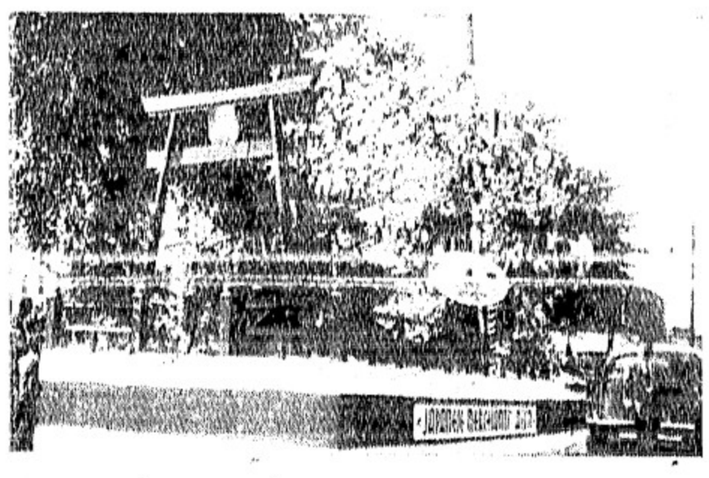

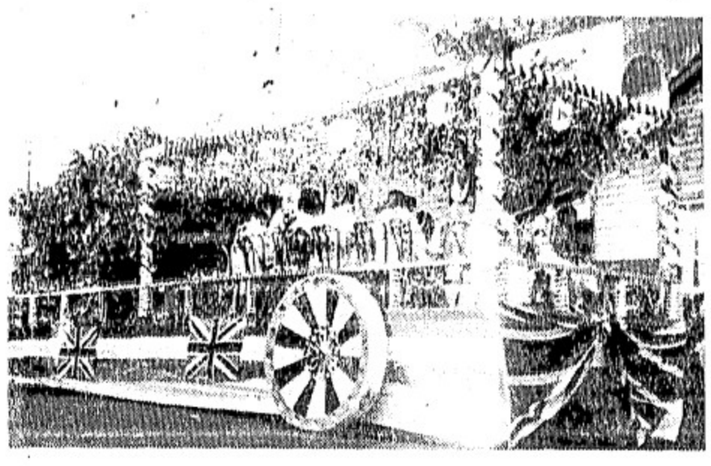

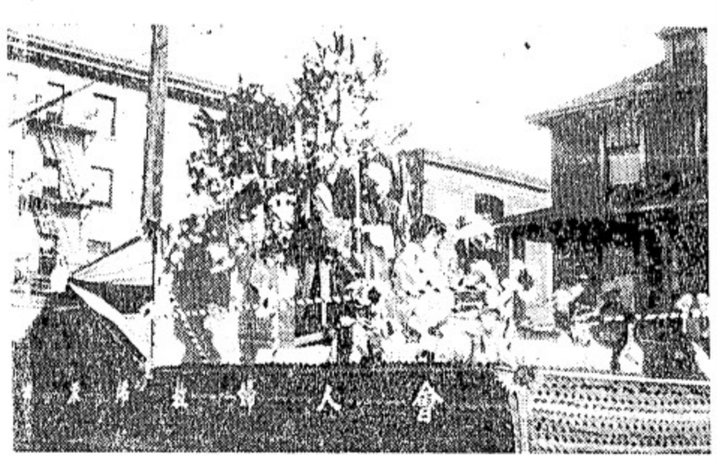

回昨日の日本着行列回―（上から）

（一）商業組合の山車　（二）料理屋組合の山車

（三）本派佛教婦人會の山車（四）コロッサッを踊り行く少女達

＝村上寫眞館撮影＝

新小説

時代の務

竹田敏彦

(80)

〈餐の喫人(二)〉

淳三は眼れ泉さに、孤独なる寂寞を感じた。鶴江は座に落着くと

『私は今日は、すそし御相談がわつて お伺ひしたのよ』

『何せす……改まつて』

『昨日、つい五六日前ですの。美しい娘さんがわなたを訪ねて、社へいらしつたのよ』

『……』

『受付で訊ねていらしつたから、私また御用によつたら、わなたにもお知らせしなければ悪つて、つい除け日出しをしましたの……』

から言つて、鶴江は、最初部屋に通つた時のことを、詳しく話へて

『何でもわなたが下宿してなさつた御親戚のお嬢さんらしいの。わなたが十日もお帰りにならないからといつて、とても心配していらしつたわ』

淳三は、何か罪を問はれるやうな気持がして

『いや、その話なら、僕その後に帰つてきましたよ』と、そして前にも、この通り取つてきたんですよ』

無理作に受流さうとしたが

『いいえ、それもわかつてゐますの……ところが、その娘さんが、また昨日もいらつしつて、わなたは、風間さんの居所を知つてゐる筈だから、どうぞ一度だけ曾はせてくれさいつて、涙を溜めて仰ゃるのよ。ね、何うなさいます？』

淳三は、瞬間、あの夕時の魅光の異心に魅惑されてしまつたの……

『何か僕のことを話してゐましたか』

『いいえ、わなたのことなしい方ですから、滅多なことなんか仰ゃらなかつた。たゞ一度だけ、風間さんの生活は平和でいらつしやるんでせうか。ちよつと心にかゝることがあつて、それだけが心配でならないと、さう仰ゃつたきり……でもその時に、きらりと涙が光つてゐたわ。私も何か胸を打たれましたの……』

鶴江の言葉は、淳三の胸にも強く響いた。わゝ、それが平和な生活ならうか——淳三は思はず吐息をついたが、鶴江はすぐ、

『ね、ね、あの晩のことは、私にしても責任があるだけに、さう言はれると、わなたのこの生活が、安心のできるものとは思へないの……ね、何う？ 娘さんに一度逢つて見ませんこと？』

淳三も決心して、

『僕だつて百ぴたいくらゐですがなぐ、こちらに落度があるだけにちよいと気詰いんで——』

『いいわ、私が仲裁役をするわ！』

『それぢや、明日の午後六時、不二屋で何う？』

『お願ひしませう……』

『それがいゝわ』

約束を済ませると、鶴江は間もなく帰つて行つた。

さうと決まると、淳三も妙に気が軽くなつた上に、その晩は俺しく「三羅の夜も見ないので、いつに無くぐつすり寝から眠つてしまつた。

ところが、真夜中に、ふと揺り起されて、眼を開けると、すぐ枕元に、夢の中の花のやうに映つた。

『ね、起きないと』

半睡の眼に、やゝ若ざめた彩雪の顔が、夢の中の花のやうに映つた。

『どうぞ、といふことは、誰から教はつたんですせうね』

『どうも田川さんが呼つたらしいですの』

『田川さんが……何うして知つてゐるんでせう？』

『それが可笑しいんですのよ。田川さんは田川さんで、い、加減な想像を言つてゐるらしいんですのよ。それで、何度私の立場は悪くなつて……』

『何ういふことでせう？』

鶴江は言葉さうに、

『笑つちやいやよ……田川さんは、ね、あの時分わなたと私とが、よくふスヤモーなんかで打合せてゐたのを誠ずいて、何か秘密関係でもあるやうに吹き込んだらしいのね』

和洋御菓子一切
豊富に取揃へてございます
バウエル街三五七
鈴木菓子店
電話シー七九三五
月刊雑誌

ハッブス摘大募集
〈摘み始め八月廿三日頃〉
〈ハッブスの田来は常時始まつて以来の豊作にて皆様の御満足なさる事保証します〉
〈今年はキャビンを改造しました故に見違へる様に美しくなりました〉
〈他の会社より勝れて居る點〉
〈(一)寝室が男女別々になつてる事〉
〈(二)水道の設備があり、浴場は男女別々のハウスです〉
〈(三)炭火はローソク等使用せず電燈です〉
〈(四)ストーブは各室に有り外側を仕切つた故料理等する際外から見へません〉
〈摘み賃は毎年他の会社より高く共安い事は無く摘む折に六ケ敷い事を申しません〉
〈三月より日本人が盛働して居るキャビン、水道、浴場、食堂等の設備が良く御婦人及子供様方に特に親切に御世話しますから何の不安もありません〉
〈摘み方は御婦人や子供さん方の方が却て手慣く一日に二百ポンド以上摘む人がおります〉
〈食品室は晩市の古屋商店より取り寄せの中込所及古屋商店々員迄の定價で差上げます〉
〈最寄の中込所バウエル街三九九の都合が御座いますから、ジョン・ナイ、ハッブス、ハッブス会社、重山英盛、重山英之助所、バウエル街四三三、水見菓子店、名古屋運送店、ビーア街二二二、ミッシュン市、大野健蔵、松尾英一太郎、ポッツ・ポッツ・ロード、料治一太郎、江本虎之助

ブリキ細工
ブラマー仕事
西畑ブリキ工場
バウエル街四五七
電話ハイランド四二六

晩香坡市ゴーア街三二九
加奈陀日本人會
Canadian Japanese Assn
Gore Ave. Vancouver
電話ツリニチー七二

カステラ
カフェー
晩市バウエル街三九二
住よし

是非今日はためし下さい
ロバートソン
ブレード
▲十六切れの美味しいブレード
▲直ぐ間に合ふ様に切つてあります
▲包紙に入つてゐますから絶對に安全です
キングスウェー街三六六五
ロバーツソン
ベーカリーリミテッド
電話ハイランド二二七一

支那古代外用
皮膚病神効藥
知何なる難病にても必ず全治請合ひます
濕疹皮膚病、瘡、胎毒、蹠足（足のたゞれ）等其他の皮膚病に特効あり
Teen Jore 256½ E. Hastings
日本人部一手販賣
バウエル街三九九
公認 バウエル藥店

先祖傳來
名灸及び肩接筋違
◎男女諸病一切及び
▽子供のかんの灸
並に慢性胃腸病
に
婦人病、ツワリ
晩市ブリンセス街二四一
電話ハイランド
三〇四二エル
鎌倉

各種
電氣機械修繕
迅速確實に御安く致します
公認シカゴ市コイン
電氣學校卒業
上田繁
晩市バウエル街一五九
電話シーモア二〇五二

ウマイ
他にない
此風味こ醉心地
入ケ年貯藏の古酒
ユーデーエル
スペシャル
オールドライ
廿五オンス入
貳弗拾仙
此廣告は州政府又は酒類管理局から發表したのではありません

自轉車は ターメー
運動具各種
自轉車
子供用車類一切
晩市メーン街壹壹貳
電話ダグラス五五五九
ターメー自轉車店
松尾新雄
桃て大勉强にて差上ます

CANADA PACIFIC EXHIBITION
VANCOUVER
◈加奈陀太平洋大共進會
…八月卅日より九月六日迄…
五千弗餘の大懸賞付入場券賣出し
×
三枚一弗
期間を通じて日夜各種催しものあり
歴史的多様の出品があります
×

英帝戴冠式奉祝のため近來にない珍しく豊富なプログラム
入場券は日本人商店で御求め下さい
◇各種商賣、住宅の安物、澤山ありますから何卒御所へ御照會を願ひます、萬事御希望に副ふやう御世話いたします
日本訪問
仲介業 水原事務所
船客切符取扱所
晩市バウエル街二四五
電話シーモア三四四七

AMERICAN MAIL LINE
DOLLAR STEAMSHIP LINES
アメリカンメイル・ダラー汽船會社
日本行 片道 五五弗
三等
船名 グランツ ジャクソン ゼファーソン
プレジデント ライナース
函館行
八月十四日
八月廿八日
九月十一日
美府行テケット無料進呈、美味日本食、各船共日本人料理人及給仕が乗ります 美港寄地より本船行タキシー及荷物運搬等無料 出帆日（午前十時平）晩市を出發すれば間に合ひます 詳細は左記へ
詳細は各日本人切符取次所又は地方船客代理人イー・エス・アール へ御照會下さい
晩市バウエル街四七五
電話シーモア二三九三

毎度御引立に預り有難う御座います
開店四ケ年記念として賣出し
◇日本ソーメン 二斤 廿五仙
◇椎茸 一袋 二十仙
◇サモン 一鑵 八仙
◇パイナップル 同 八仙
◇海苔 一帖 十五仙
其他澤山
▲尚御來店の方に洩れなく粗品進呈致します
▲配達は、どこでも毎日（市内限）
（キチラノ、ヒッブス方面迄）
晩市バウエル街三九四
ニューフィッシマーケット
新魚市場
電話ツリニチー二九九六

組柳用板
御希望のサイズを安價にて御求めに應じます
其他板各種
パウエル
薪炭會社
製材部
バウエル街一三五五
四五六七
四五六八
電話ハイ
夜間ハイ一四四四アール

毎日の暑さで
食慾がにぶります
平常に
養命酒 一瓶 三弗五十仙
若素錠 徳用瓶 三弗六十五仙
同 小瓶 一弗二十五仙
極少量宛日毎に御用ひになれば
いつも元氣で御活動が出來ます
良品をれ安く
バウエル街一〇九
古屋商店
電話シーモア二九三三

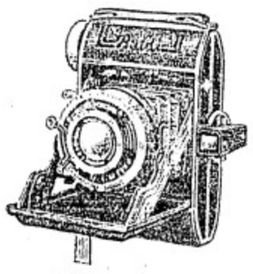

Baldax $47.00
Baldi $43.25

酒蝮
養命酒 徳用瓶 三弗五十仙
同上 大瓶 二弗六十五仙
同上 試用 一弗三十五仙
まむしの黒燒 一匹 二弗五十仙
精力絶倫を希ふ人士よ
何はおいても先づ試みられよ一匹のまむしを！
胃腸病、肺病、ろくまく其他身心衰弱に之れ以上の强壯劑なしとは昔からの定説
晩市バウエル街三九〇 電話シー三八三一
近藤特許賣藥店
O. KONDO 390 Powell St Vancouver B.C.

子供が良くなる講談社の繪本
一冊 三十仙（送料共）
大笑漫畫集 漫畫博覽會
曾我兄弟 岩見重太郎
桃太郎 四十七士
牛若丸 宮本武藏 乘物づくし
S. UCHIDA
内田書籍店
電話シー四二三〇
347 Powell Street, Vancouver. B. C.

蓮

□□□□
《258》
□□□□

三上於菟吉作
齋藤五百枝譯

佐渡の荒海（その十三）

越の海の波濤は、いつもしずまり抑らいでゐるようが少なかつた。

ようやくさきの時節には、潮沙を吹きまくつた北風が、すさまじい勢で、日毎、夜毎、雪を荒れくるいに加入、押しよせるの船どもでもすぐには船出をすることも出來ない。

寺泊で、風波が鎮まるのを待つてゐる間を日蓮は、寸時も心を遊ばせてはゐなかつたが、ようやくさき頃くのこして來た法華信徒たちの上を思うと、熱鐵に默しつづけることが出來ずなつて、恰度、宮木郷からつづけて來た人達が、そこから郷里に歸さうとて、それに引きたせつかはすために、一通の書狀をしたゝめた。

彼は書きはじめた。

×

今月十日出十日、相州鎌倉郡依智郷を出ちて、武藏國久米川の宿に着き、十二日を經て、越後國寺泊ノ津に着きぬ。是より大海を渡つて、佐渡の國に渡らんと欲するところに、順風定まらず、その期を知らず。道の間に心の及ぶところ多く、又筆は及ばず、但、暗に推し度べし。又、もとより存知の上なれば、始めて驚く可きに非ずこれを止む。

×

さて書きさした、日蓮の胸には、紙に盡しがたい感慨が、無限無

彼は、この農民漁民の底にあつて、彼自ら法華經の行者として、八十餘部山他の宗論の代官、本化士行の戰士種樂をと自認したのだ。

彼は、年少最初の發心から、現在までの行道程を考へて、そして、やがて眞正國家の心象をありありと此の世にのこすべきことを自覺しようとしたのだ。

日蓮は、いついかなる場合にも怯みも、濁れもせず、激しい信念を、遠い弟子たちに、充分に告げ知らせる、この文のあとで、更に故郷のしるべに果てても、今度の佐渡流流について、一通の消息をしたゝめるのを忘れなかつた。

これ等の背狀が、恙なく、人道等に伏つて重國にもたらされたとき、そのやうに、生ける魂に對する血肉となるかを思ふと、彼はまづ〳〵經理の正道に贈呈せざるを得ないのである。

×

法華經は、三世說法の儀式なり過去の不轉品、今の勸持品の勸持品は過去の不轉品なり。今の勸持品は未來に不轉品たるべし。そのときは、日蓮すなはち不轉菩薩たるべし。

×

法華經は、三世說法の儀式なり過去の不轉品、今の勸持品の勸持品は過去の不轉品なり。今の勸持品は未來に不轉品たるべし。そのときは、日蓮すなはち不轉菩薩たるべし。

×

日蓮は、筆をつゞけて、心境に新入つた。

しかし、彼は、いつもかうした折、跳躍する。今まで住つたなどゝ、ようより、いと高い境に超絶する。

そして彼は、そこに、恒に、法華經に現された、活ける世界を觀るのであつた。

◇寄附欄◇

自動式と紙が出てくる自動マッチが僅か五個です

シャンテクラー シガレット紙

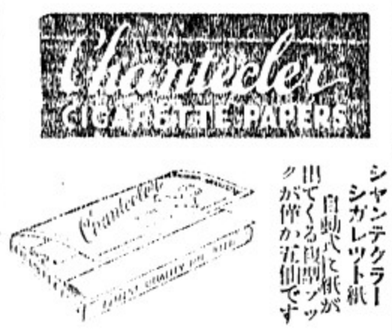

質が良くて よく巻ける
一度用ひたら 忘れられぬ
シャンテクラー シガレット紙

◇西村富士子氏は結婚記念に三弗ソヴェヒ女子青年會へ上田政惠氏は歸國記念に五弗ロイストン佛教婦人會（ストローベリヒル住岡龍子氏は亡夫葬儀に十弗新西院佛教會へ

◇中込所◇

晩市パウエル街三六七一七
同ストーン一二四一
同ソスキン九八八
同ウォノック三四ソイ
同ハーネー一〇三キス
同ハーネー一三二八八
同ハーネー一五一シー
同ハーネー六一ダブリュ

◇ハップス摘三百人募集◇

◇所用◇スーマス（八月十六日摘始）
◇本年は昨年の改造を加へ各室にストーブあり
◇過去十有餘年の經驗に依り會社の方に於てスケッチも日本人で便利
◇今年はタンクを設り水の不自由なし
◇ハップスの出來は非常に良好四十英加分が終り次第に
◇同所のハップスを摘みますから期間は廿日間です
宇治御申込み下さい
晩市西第九街三〇八四 電話ビュー六七一七
晩市パウエル街五六八 電話ハイ一三七五
西第一街一四八 電話ビュー一〇八九
西第二街一六四三 電話ビュー五九四九アール
新西院ザレー
同ザレー
ミッシリン 電ミッシリン三四一三
同ソスキン九八八
ウォノック三四ソイ
同ハーネー一〇三キス
同ハーネー一三二八八
同ハーネー一五一シー
同ハーネー六一ダブリュ

岡野福藏

牛島式神力無双御病靈氣療法
男女醫病 一切 稻本治療所 稻本南太郎
電ハイ五一〇四エル
原病に拘らず御一報次第出張
攻します

□割薪□
インサイドフアー一ヨード六弗廿五仙半一ヨード三弗廿五仙
フアースラブ一ヨード四弗半一ヨード二弗廿五仙
其他◇ソフト三等品◇ヒーターロックも大勉強出張します
ローヤルフューエル 電話ハイランド一八〇七 電話ハイ五一〇四エル
電話ビュー一九五七

日は心の窓さ

その麗しさは又近代の誇りでも有り得るのであります
花散る頃は眠病も愈々增して來ます、養生は早きに如かず、常に清澄な眸を保ち下さい

理想的痩身劑
EIMER
アイマー 定價參弗
絕對無害のやせ藥
いよ〳〵肢体の均整美を競ふ頃となりました
貴女の青春の美と誇りの爲に今すぐ
アイマーの御愛用をおすゝめ致します

寫眞機 フイルム 現像燒付材料
現像燒付迅速美麗

誠心誠意
誠心堂
晩香坡市パウエル街二四九 電話シーモア四八八四
249 Powell St. Vancouver, B.C.

ビルターサフライ
各種ランプ、シング、ドアーウインド、ネーム、セメント其他建築材料一切扱も安價にて販賣いたします
尙住宅、鷄小屋、バーン等の滴色を專門として居ります
電話或は郵便にて御通知下されば遠近に拘らず早速セールスマン出張の上見積價格段運搬其他万般御相談に應じます
ファンリッチ製材會社
瀧本與次郎
ビーンシー船ポート（ネーフランク）タウンライン電話（ヤード（ネー七九）（自宅（ミル（ネー一三五エル（ネー六八

日本行汽船切符直接販賣
晩市パウエル街三一六（ライオンルーム二號室）
移民官手續代理
鐵道航路
郵便爲替
貸金
旅行
竹內事務所
竹內 吉藤
電話シー一二三四 自宅ハイ二九一三エル

割新値段
インサイドフアー一ヨード半 七、〇〇 同 三、七五
同二等品 一ヨード半 同 三、〇〇 同 二、五〇
同三等品 一ヨード半 五、〇〇 同 二、七五
ヒーターブロック一ヨード半 五、五〇〇 同 三、〇〇〇
フアーラブ一ヨード半 四、五〇〇 同 二、五〇〇
御電話下されば早速お屆けします
ゴーン新炭
ウッドランド街埠頭 電話ハイ九一五
夜間 ハイランド一八九二アール
B. C. WOOD & COAL CO.

晩香坡市パウエル街三八〇
昭和倶樂部
電話シーモア四五三三
（事務所用）電話ドグラス五五二二

和洋雜貨食料品
漁船金具一切
ボートエシントン郵區二七
龜田商店
P. O. Box 27
Port Essington, B. C.
二十年來日本人諸君の御用を承つて居り充分の經驗と特別の注意を以て御下命に應じます
東（スチングス街一二三五
エスベル葬儀社
アール
電話ハイランド一五
BELL FUNERAL HOME

和洋雜貨食料品
東洋商業會社
P. O. Box 46, Port Essington, B.C.
主任 大橋松次郎

和洋雜貨食料品
漁船用具一切
ボートエシングトン郵區三一
岸本商店
P. O. Box 31
Port Essington, B. C.

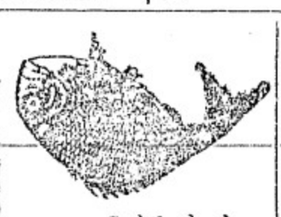

かまぼこ
製造販賣
バウエル街參參參
前川魚肉店
電話同ドグ三八七
同三八六
住宅ドグ四七八七アール

糊製造販賣元
白味噌
二見印

晩市西第五街三〇六
丸橋商會
電話フェアモント五八九〇エル

御手輕御料理
アレキサンダー街三六二
吉野
電話ダグラス七二三

天狗
電話シー三五三八

御料理
日の丸
バウエル街二六六
電話シーモア三〇七九

ちり鍋、すき燒
ゴーア街一二八
玉川
ダグラス四七九三アール

御料理すし其他
晩市バウエル街三六二
林家
電話ツリニテー三七〇〇

會席御料理
バウエル街參貳貳
金太郎
電話シー二〇〇三

ゴーア街一三〇
樂々
電話ダグ二七〇六

大工一切
道具
晩市バウエル街三六八
秋山金物店
電話ドグ二三七

御祝用ケーキ
特に日本人向きに調製致します
洋菓子類一切製造
晩市内は多少に拘らず配達します
バウエル街三四二
パウエルベーカリー
布田 一
電話ダグラス五五三一
住宅西第七〇街一一九八
自宅アーボール六〇七エル

シンガーミシン
日本人部代理人
キャンビー街二三九九
電話フェアモント四〇三一エス
和洋御菓子
晩市バウエル街二三五
横山菓子店
電話シー六九四一

魚類
肉類
青物類
カマボコ
和洋食料品
バウエル街二六二
茶木魚店
電話ドグラス五五四二

親心!!
今や家庭に於て子弟の教育上ラジオは絕對に必要でありますいつまで使つても狂ひの來ないビクターラジオ
ミカド・ツランスフアー 電話ステブストン二
バウエル街三〇一
大正堂
電話ダグラス五五

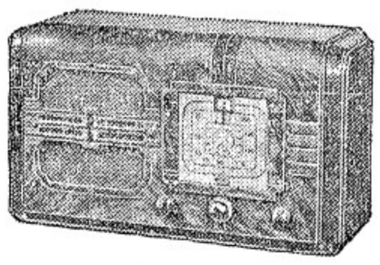
8 Tubes $94.50
6 Tubes $72.50

◎新江州澤庵
御馳走の御用はぜひ當店で
バウエル街三五三電話ツリニテー五七八四
自宅電話ハイ四九七九アール
スター魚肉店

晩香坡市バウエル街三七四—三七八
男女着類一切
澁谷商店
電話ダグラス五五二五

男女子供靴一切
バウエル街三三八
電話シー八六一九
加藤靴店
電話ハイランド一九二七

和洋雜貨食料品
晩香坡市バウエル街五六六
西村商店
電話ハイランド一三七五

荷物運搬は凡て確實親切勉强で好評な
晩市バウエル街四六三
運送社へ
電話ハイ一五六六

◎高等南京料理
コックは此の道の腕きゝで料理は滿樣の御口に合ふやう
美味に調理 値段は大々的勉强
晩香坡市バウエル街三八二
新南京樓
電話シーモア七八七五

美市の七十五年祭『日本の夕』大成功！

愛子嬢ら晩市應援團も好評博し 首都の一夜日本色で塗潰す

（ビクトリア通信）去る八月十日（ツルダンス）等が演ぜられたが、その意味を洩らす、邦人側からサム岡木君が立つて挨拶を述べ非常な拍手が再び起つた

◇

次いで齋田愛子嬢の英国伊の獨唱に移つたが、聽衆はなだれ〳〵酔ふたるが如く洗練された歌調の前に賞む可き言葉も出し得ず限りない拍手を浴びせかけてゐるのみだつた、市側、邦人側から花環が贈られた、花環を抱いて微笑む愛子嬢の艶姿！　拍手は限りなく續く、有名な美府舞踊團員のタップダンスが始まつた、拍手はまた起つた、ステージ裏から覗いてゐた熊野、中村両氏は「甘い、實に宜い」としきりに感嘆中から感嘆の聲を洩らしてゐた、次いで熊野、中村、齋田の諸氏は、再び登場して思ふ存分力量を發揮して數千の聽衆を魅惑せしめ一人の見一致せず行樂みの態になつてゐる、即ち國民政府としては事件公債の中國際引受團より一億圓引受の申出があり右は時節柄誠に結構な事であるから政府は同團の引受により左の條件を以て之を發行する事に決定した、發行額一億圓、利率年三分五厘、期限昭和廿三年十二月一日迄（十一年二ケ月）發行價格九十八圓五十錢、拂込期日及び金額九月十五日四十九圓、十月十五日四十九圓五十錢、利廻り複利三分六厘六毛、單利三分六厘八毛、尚は引受團は引受手數料をとらぬ事に決定した

マーチ、日英両國旗を手にして足並朗かにマーチに連れて躍動するヒーラー妻の日本少女十五名、聽衆は熱狂して拍手、喝しゃ、ヤパンナイトの終幕を飾る壮觀と誰れかの言つたのも無理ではない

◇

かくて午後十時英國々歌共に「日本夜」の終りを告げたが數千の群衆は歸路を急ぎもせずいつまでもノーショーボートを眺めてゐた、因に祝賀委員會役員一同を始め「日本夜」を擔當したる責任者永井氏は美市同胞の爲に寄せられた曉市の同胞諸兄姉の厚意に多大の感謝を表してゐた

支那官吏の減俸

上海十二日——國民政府は十一日深夜官吏の俸給に就き勅任官八十元、奏任官六十元、判任官三十元の減俸令を發した、右は暫定的常時の月給不渡りを合理化したものや早くも官吏の不滿を買ひ動搖の氣込んでゐる

飛行機が欲しい

支那が英國で必死の暗躍 急場の間に合はぬ

ロンドン十一日——日支關係は目下英國政府の再軍備計畫に依る注文で大騒ぎを極め到底支那側の希望する期間内には引渡し不可能だと云ふのである、從つて支那が國家の急に間に合せるには中古物をかき集める他ないものと武器業者は見てゐる

英國政府は國民政府に對し英國々歌共に國民政府は歐米各國の同情を求めべく在外使臣を督勵して活潑な運動に乗り出したが、同時に各國から軍需品、殊に飛行機の購入に必死の運動を結びてゐる

ヒーラー妻の日本少女十五名、聽衆は熱狂して拍手、喝しゃ、ヤパンナイトの終幕を飾る壮觀と誰れかの言つたのも無理ではない

◇

かくて午後十時英國々歌共に「日本夜」の終りを告げたが數千の群衆は歸路を急ぎもせずいつまでもノーショーボートを眺めてゐた、因に祝賀委員會役員一同を始め「日本夜」を擔當したる責任者永井氏は美市同胞の爲に寄せられた曉市の同胞諸兄姉の厚意に多大の感謝を表してゐた

支那官吏の減俸

上海十二日——國民政府は十一日深夜官吏の俸給に就き勅任官八十元、奏任官六十元、判任官三十元の減俸令を發した、右は暫定的常時の月給不渡りを合理化したものや早くも官吏の不滿を買ひ動搖の氣込んでゐる

北支事件公債一億圓を發行

東京十二日——大藏省發表、北支事件公債の中國際引受團より一億圓、利率年三分五厘、期限昭和廿三年十二月一日迄（十一年二ケ月）發行價格九十八圓五十錢、拂込期日及び金額九月十五日四十九圓、十月十五日四十九圓五十錢、利廻り複利三分六厘六毛、單利三分六厘八毛、尚は引受團は引受手數料をとらぬ事に決定した

一萬人の綱引さ

二千六百年祝典に……沖縄縣人の大計畫

（東京通信）皇紀二千六百年記念祝典に際し京濱在住の沖縄縣人一萬人を動員する琉球特技大綱曳きの勇壯な大綵卷が計畫されてゐる在京沖縄縣人會ではこのくわう古の祝典を記念するため京濱はもとより關西方面に

飛檄

し、宮城二重橋前廣場に沖縄名物綱曳き競技を催すべく過般丸ビル精養軒に第一回打合會を開いた、許可あり次第具體的準備を進める筈だが、この參加者一萬人と稱してゐる

同競技は人數が人數なだけにいはゆる綱引きとは雲泥の相違、兩軍五千人宛が周圍九尺、長さ八十間の雄綱及び雌綱の端を輪型に組合せこゝに徑二尺餘の丸太をかんぬきにして東西に引張り合ふ、雌雄兩綱を丸太でかんぬきにする者を「貫木ぬち」と呼び屈手練達の壯者十數人が立會ふ、組合せが終るとやわう然石火矢の合圖で「貫木ぬち」が一斉に綱の上に飛上る瞬間兩軍さつと力を合せて綱を引きこゝに競技は開始される

競技は慣習により夜間擧行されるが、これに先だつて兩軍は日比谷公園及び九段靖國神社境内に勢ぞろひ、それより琉球古式にならつて宮城前へ勇壯な行進を行ふ、行進陣は黒裝束、白布絹を腰にまきこの日の旗をなびかせた旗頭の二丈餘の旗を先頭に

石突

を腹部に突きさし六方踏んで進行する旗頭の後へ白ヒゆばん、袴姿四百人の鉦鼓、太鼓隊それに續いて鼓隊、石火矢隊、ドラ鐘隊が行進するといふ壯觀極まるものである、同縣人會では二千六百年記念祝典の餘興としてはもとよりオリンピック東京大會に來朝する各國人の度肝を抜いて意氣込んでゐる

二・二六事件 純愛物語

清原元少尉と夫人

（東京通信）無期刑を言渡されて小菅刑務所に服役中の二・二六事件關係元歩兵少尉湯川康平氏（當姓清原）は郷里熊本で病母滿留さんが生前一目會ひたいと切なる願ひから特別の計らひで去る七月廿三日郷里へ向ひ、廿日病母の枕頭で四時間を過ごし生別の涙に暮れながら歸京の途についたが、この假出所から戸籍上同氏の妻となつてゐる熊本市萬町米穀商湯川茂雄氏長女智惠子さん（三）からむ純愛物語が分り知る人々の胸を打つた

×　×

清原元少尉は事件發生の一週間前記湯川氏方へ養子縁組した、湯川家の一族間には結婚解消がきめられたが、當の智惠子さんがたとひ手段は誤つたにせよその國家を思ふ誠意に變りはありませんと、私は清原さんの妻ですとの健氣な覺悟に兩親も正式に婚姻の手續きを取つた、その後智惠子さんは伯父さんに當る杉並區西高井戸町島田二郎氏方をたよつて上京、自活の道を講ずるため其洋裁學院に通つて居る、そして月二回は小菅刑務所に夫をおとづれ、これからはてしなく續く「名ばかりの妻」といふ忍苦の生活に堪へて居るのである、二十三日午後湯川氏が憲兵にせられ熊本へたつ時も人知れず見送つたといふ

昨日の野球

△コンジョンスではハウス・オブ・デビッドの黒人軍がコンマーシャル・オールスター軍と試合したが三對零で曉市軍が負けた、今晩は三井捕手が出場する筈

△シニアリーグではユーデーエルがアスレチック軍を五對二で破つた

△晩香坡職業團はウエナッチーで同軍に負けたが、目下リーグの第三位である

◇八面粗雑◇

◇……戦冠奉祝の「日本週」は、昨日から天氣もよくなるし、人出も昨年程ではないが、相當ある

昨夜の南京料理、飲屋などはなか〳〵忙しそうだつた。

◇……松宮、瀧谷、前川谷商店の奉祝遊覧出しは、廣告にもある通り思ひ切つた大安賣なので大盛況、上旬は日でおしまひだからこの好機會をミス出來まい

◇……本日本紙は北支事變畫報を特別附錄として發行した、尚事變關係の地圖も別に刷りました、入用の方には差上げます

◇……最近日本の短波放送はよく聞ける、夜十一時のニュウスも昨夜は四十五分に直つて放送してゐた

金、土大安賣
八月十三日、十四日
ジェリー粉　二箱
バブイナップル　三鑵
かちどき煮　二五
ポップド・ホイート　一斤
トースト・ソーダー　二〇
二二オンス入　一九
ピクリング・スパイス　一箱　一〇
キャンデー　二斤　二五
バター　二斤　三二
玉子　一打　三一
すべての品物を最も廉價にて願ひます
電話を御利用下さい
迅速配達
良い品を常に安く御願する
同胞唯一のグロセテリヤ
松宮食料品店
バッフル街二〇五
電話シー三五九七

COLORFUL TWO HOUR PARADE

Oriental pageantry mingled with the humdrum clatter of the city's traffic yesterday afternoon as a large and cosmopolitan crowd watched the colorful parade that opened Japan Week.

Almost 200 girls in kimono danced to Japanese airs played on a musical float depicting a typical scene in Japan with girls in costume seated under a cherry blossom tree.

The city dailies give appreciative comments on the various phases of the parade.

Community's Talented Artists In Music Programme Tonight

Many Meet At Conclave In Victoria

(By Our Special Correspondent)

VICTORIA.—The conference of the Vancouver Island Chapters of the J.C.C.L. took place here, August 7 and 8, with nearly 50 delegates from Victoria, Chemainus and Alberni District Chapters and unofficial visitors from other points.

The Japanese of Victoria had entered a decorated float in Saturday's parade in celebration of the capital city's 75th anniversary. Directly after the parade, an enjoyable social was held at the Japanese Mission Hal where the young people wer introduced to one another.

The business sessions began the next day. Considerable animation was shown in the discussion of topics on the program, and it is hoped much misunderstanding was thus removed. Several resolutions were passed and will be forwarded to the national executive.

The two-day meet ended with a banquet in the evening when delegates from the upper Island districts thanked their hosts for the thoughtful and generous way in which they had been entertained and accommodated and expressed appreciation for the spirit of co-operation which had made the convention so successful.

AT OPEN AIR STAGE ON POWELL GROUND

The musical program which will be presented from the open air stage at Powell ground tonight beginning at 8 p.m. is as follows

"God Save the King"

Eikichi Kagetsu's Opening Address

Popular Song — Kayuko Shimazaki with Akebono orch.

Piano Solo—Kazuko Hamanaka

Cowboy Song—Nagata

Song (duet) — Mary Okazaki with Mary Kato at piano

Tap Dance — Elsie Iwasaki, Kikuko Uda, Bobby Ito

Piano Solo—Ayako Takimoto

Song—Masaru Kumagai

Shakuhachi—Kageyama, Sano, Shoji

Popular Song— Fumiko Kosaka with Akebono orch.

Harmonica Solo—Yoshio Kumano

Dance—Ruby Miyake, Bessie Nakazawa with Mary Naka at piano

Song—Ritsuko Shin with Irene Uchida at piano

Piano Solo—Yoko Kawasaki

Popular Song — Fujie Terakita with Mitsuko Takahashi at piano

Tap Dance — Emiko Oki with Mary Hamaguchi at piano

Popular Song—Taichi Sugimoto

Kayo-kyoku—Kageyama

Song—Aiko Saita with Mary Naka at piano

"Kimigayo"

Motion pictures are to be shown at the conclusion of the musical program by Shinko Sha.

Reminiscence Of General Nogi

By RICHARD HEISE

Part 3

Nogi's name was on every lip. Again and again resounded the cry of "Nogi Taisho, banzai."

General Nogi had become a national hero! During that time of jubilation, I had no idea that this great and famous, yet withal modest, man was shortly to become my President in the "Gakushuin."

Yet so it turned out. His who e family life had been rendered childless and lonely and was appointed by his Emperor to become the father of that large family of boys in the Nobles' School. I first met my new President when, following this appointment, he gave a welcoming party at the "Kazoku Kaikan" (Peers' Club).

There is another day that I like to remember in connection with General Nogi. That is, when we had a hare-hunting (or perhaps I should call it hare-catching) party in the Imperial shooting grounds of Narashino.

The General and myself were neighbors, stationed behind a long net stretched in front of us. Opposite us and working toward us was a party of beaters whose duty it was to drive the hares toward us. However, no hare paid us the honor of running in our direction.

Others were more fortunate and the day's bag provided several hares which were cooked in the open air to provide a real hunter's meal. It was an exceptionally enjoyable day and the General was in the best of humor throughout.

On those occasions when my English colleague and myself paid calls on our kind President, General Nogi, we were particularly struck by the simplicity of his residence and his modest style of life.

The house in which this world-famous man lived was of very moderate proportions. Inside, the rooms were found to be very small—of 8 or 10 "tatami."

In his reception room stood one large round table with a few chairs surrounding it. That was all. No trace of luxury of any kind was to be found.

Only in his stables did one find comparative luxury; Nogi was a great lover of horses. We visitors of his experienced a sense of shame at the thought of our possessing infinitely more comforts and luxuries in our homes than were to be found in that of our illustrious host.

Seven and a half years after the surrender of Port Arthur, in the hot summer of 1912, His Imperial Majesty the Emperor of Japan died. As General Nogi had in this life been His Majesty's Adjutant, so wished he to remain in the land of Spirits and so he proved his loyalty unto death.

But the General was not to be alone in committing harakari, his faithful wife voluntarily died with him. Not for the Countess was the question "To be or not to be." Unhesitatingly she decided that a lonesome life would be but a burden and unhesitatingly she decided to follow her husband and two sons in their sacrifice to their Ruler and Country. Thus the Japanese nation was left to mourn the loss of their hero and his loyal consort.

(To Be Continued)

Japanese Flower Arrangement On Display At Catholic Hall

Japanese flower arrangement will be on display at the Catholic Mission hall, Friday and Saturday of Japan Week from 1 until 8 p.m. The numerous exhibits will include arrangements of three schools of the art, "Ikebono," "Takeyaryu" and "Mishoryu."

Among the "Takeyaryu" group will be samples of the "Nageire," "moribana" and "bonke" types.

"Nageire" features green shrubbery with a few flowers at the base giving setting desired touch of color. This arrangement is conducive to a plaintive atmosphere.

The "moribana" is a vase of flowers of different varieties arranged naturally but according to a special technique.

"Bonke" gives a scene in miniature. The "Takeyaryu" school stresses naturalness in all its arrangements.

L.A. Nisei Festival Queen

Clara Sumiko Suski ruled over the fourth Los Angeles Nisei Festival, sponsored by the Los Angeles J.C.C.L., as Nisei Queen last week. Miss Suski is the fourth daughter of Dr. and Mrs. Peter M. Suski of Los Angeles. Interested in music, she played the violin with orchestras of Roosevelt High School and Los Angeles J.C. from where she graduated. She also plays the piano, although she has never taken formal lessons. For her outdoor hobby she horseback rides; she manages to go horseback riding at least once a week.

-C.N.P. Photo

Atley Donald

In winning more consecutive games than any other pitcher in Newark baseball history, Atley Donald, above, has contributed largely to the New York Yankees' farm team's near 20-game lead in the International League. The Bears are being compared with the all-time clubs of that AA circuit.

ENDOW WINS FREEDOM FOR LACK OF EVIDENCE

(By Coast Nisei Press)

LOS ANGELES.—Kay Karl Endow, nisei aviator accused of suspicion of forgery, was released Wednesday on grounds of unsufficient evidence, it was learned by the Coast Nisei Press.

STUDENT CONFERENCE AT KEIO NEXT YEAR

STANFORD UNIVERSITY.— Keio University in Tokio will be the scene of the fifth annual America-Japan Student conference, it was announced Friday at the close of the present parley held here.

Tairiku English Section Published Thrice Weekly

The Tairiku English section appears three times a week, on Tuesday, Thursday and Saturday. News must be in our hands on the day previous to publication and not later than 2 o'clock.

紙はり
陸路ち全完に塗り
良質の糊を用ひ凡て調和よく
しを年の經驗を以て美しく
仕に責任を以て廉價に致します
す場に塗り慣しき個所出來たる場合は無料にてなをします

御結婚式 ベール及髪飾 無料 御披露用儀式用 日本振袖
遠近に拘はらず出張いたします
オイル パーマネントウエーブ

最新式パーマネントウエーブ
御結婚式 ベール、髪飾等は無料で御披露に日本着物た貸します

花嫁様の御支度
オイルパーマネントウエーブ 美容術 結婚式用髪飾及ベール無料で貸します
晩市メーン街三二二 スター映畫館隣

和洋結髪 儀式用 洋髪用 ベール髪飾無料貸します 衣裳鶴甲髪飾 ツノカクシた貸します
十數年の經驗ありオイルパーマネント

Remington Rand Typewriters

Priced from $45.00 for Junior Model and ONLY $80.00 for latest NOISELESS Model

TAIRIKU NIPPO SHA Ltd (PRINTING DEPT)

北支事變號

特別號

北支事變突發し重大時局下に開かれた第七十一特別議會

（寫眞は衆議院議長副議長の選擧）

歩武堂々？と退却する支那軍、寫眞は八寶山脚を移動中の冀七師（上）

豐臺、一文字山等から皇軍が攻撃した當時北平城へ避難した支那農民（右）

事變に張本人抗日の親玉馮治安

北支第一線　支那駐屯軍

―司令部附近の交通を遮斷―

（寫眞は天津から岡福に空輸）

（つゞいて）支那駐屯軍に京東も上陸

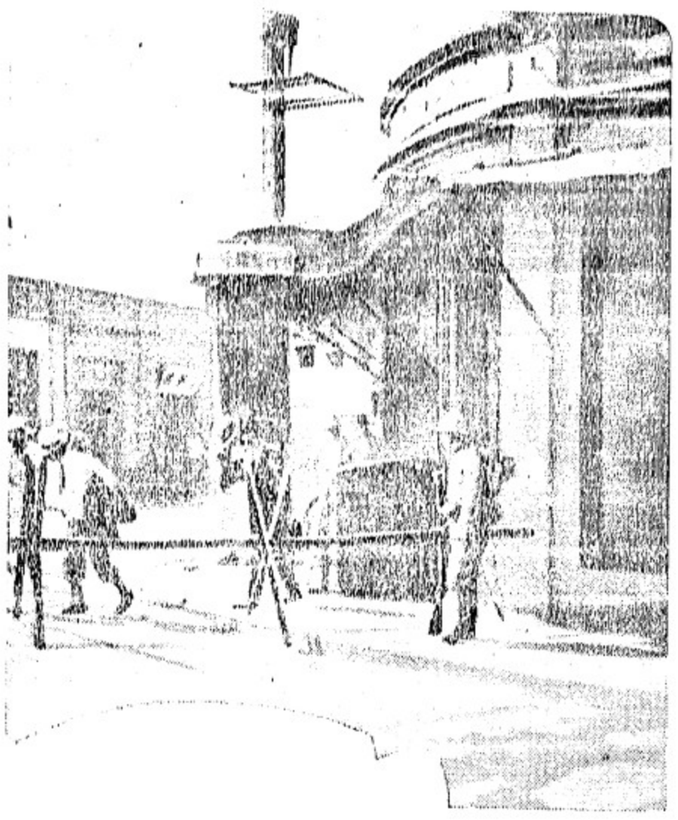

今や同方面全部我が軍占領

―北平及び附近の戰跡を地圖で探る―

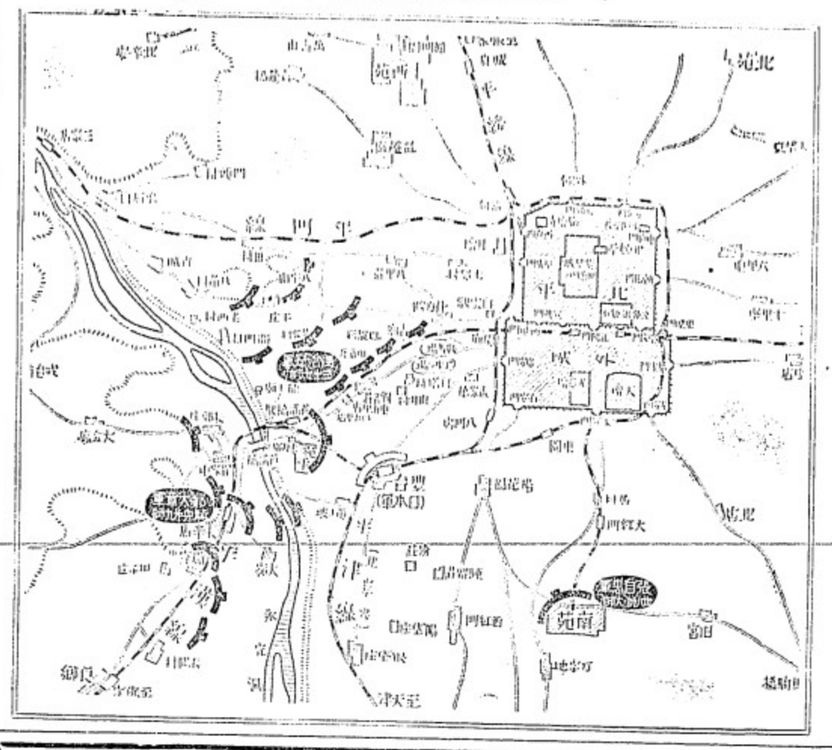

とても安い

澁谷の夏物クリヤランス・セール

本月七日（土曜）より十四日（土曜）まで

こんな破天荒の「大々的大見切大賣出し」を

ダウンタウンのどこかのセールで曾て御覽になつた事がございますか？

左にその重なる品の一部分を御紹介致します、但しこれ等の品はサイズや色合が揃はない即ち（ハンパ物）ですから從つて數に限りがあります故どーぞ賣り切れない中にた早くた買上げの程を願ひます

廣告を落ちなく御覽下さい

ルブーテンゲーバ

	正價	特價
△婦人絹ブラウス（ピンク、ヤロー）	一、二五	六九
△同絹ブラウス　スタイルいろ〳〵　サイズ三四	一、九五迄の品	一、九八
△同白ヂャケツ（毛に絹交り）　サイズ不揃	二、二五	一、二九
△同シルクアンダシャツ	六五	九八
△同ハット（ストロー、フエルト等）	一、九五迄の品	
△ボーイワッシスーツ　サイズ（三、四、六）	六〇〇	三七
△同カバオール（カーキー、ブルー）（二、四、六）	八〇〇	五六
△キヤップ及ハット（白、フオン、ブルー）四、五才迄	六〇〇	三二
△ゴルフサックス（サイズ七番より九半迄）	三五ベヤ	一九
△ガールドレス　九枚限り　サイズ二、四、六		
△スエター半袖	一、二五迄の品	二三
△メデ　ブラウス（ブルー、白）サイズ不揃	一、一五	五九
△ベビードレス（白）　十枚限り	一、二五	六九
△ロンバー（木綿）	四五	一九
△ヂヤケツ（白、毛に絹交り）	九〇	五八
△男子用フエルトハット		
△パンツ　七足限り	三、五〇	
△オバシヤツ（ブロッドクロース）サイズ不揃	二、六五	
△オバシヤツ（縞物）	一、七五	一、九五
△カムネーション（半袖、長ドレス）	九〇	九五

▲ベーシングスーツ及トランクは總て三割引▼

▲婦人の部

	正價	特價
△サンマーコート（グレー、フオン）	一二、九五	七、九五
△デツガーコート（白、ヤロー）五枚限り	一一、〇〇	七、七五
△シルクドレス白、ヤロー、柄物　二、九五	一、三五	二、三九
△ハウスドレス　いろ〳〵	一、一五	八五
△純毛白スカート（五枚限り）	二、九五	二、一九
△純毛ヂヤケツ（白、ヤロー、赤）	一、四五	一、一五
△クロシエーニットヂヤケツ	一、二五	
△朱子地プリンセスリツプ	一、二五	
△シルクブルーマー（ピンク、ピーチ）	五五ベヤ	
△木綿アンダシヤツ	三五ベヤ	
△ブルーマー	三〇ベヤ	
△白絹手袋	六九ベヤ	
△クレープスタツキング（上等品）	一、〇〇ベヤ	
△セミサーヴイススタツキング	七五ベヤ	

▲男物

△スポーツシヤツ（白、ブルー、フオン）	一、〇〇
△スエットシヤツ（白、ブルー）	一、二五
△ハヂヤマ（縞ブロッドクロース）	一、五〇
△純毛スポートパンツ（ウス色、縞物）	五、九五
△オバシヤツ（白及縞物）	一、二五
△カンビネーション	七五
△同（サイズ三四）	八五
△ドロス（半）サイズ三八	五〇
△サンマーキヤップ（白、グレー）	三〇
△サックス（純毛柄物）	五〇ベヤ
△カーキホバシヤツ（仕事用）	七五
△純毛サックス（同）グレー	三〇ベヤ
△キヤンドスグローブ	二ベヤ

▲ボーイ並にガールの部

△ボーイスポートシヤツ（白、及縞物）	八五
△ホバシヤツ（白、ブルー）オールサイズ	五九
	二九

地方よりの御注文を歡迎いたします　必ず御滿足して頂けるやう努めます

▲ベビーの部

△シルクドレス　無地及模樣附　サイズ一、二、三	一、一五
△色ホーガンデードレス	七五
△シルクロムバー	一、一五
△アンダシヤツ（半袖）	三〇
△ラバパンツ	二ベヤ

▲雜の部

△サラサ	二〇ヤード
△イミテーションリネン（丈夫ナ品）	三三ヤード
△白ネル　二八吋巾	一五ヤード
△レーヨンクレープ　三〇吋（白、ピンク）	五五ヤード
△レーヨン柄物（本絹交り）	八五ヤード
△レーヨンベッドカバー（大形）	一、九五
△ベッドシーツ（ダブル）	一、三五
△ピローケース	一、〇五
△ウインドカーテン（三六吋）	一枚
	一枚
	二五
△ベッド（ダブル）	八、五〇
△スプリング	八、二五
△マトレス	六、二五
△マトレス	七、九五
△ピロー	一、〇〇
△ベビーキヤレーチ	八、七五

△アンダシヤツ（カムネーション）
△アスレテツクシヤツ及ショーツ
△純毛グレーパンツ（長格子縞等）
△パンツ（短グレー、茶、格子縞）
△ブルーパンツ
△サックス（ラステキタツプ）
△ガールドレス　サイズ三—一四
△木綿ドレス　パンツ附（二—四—六）
△同ドレス（七—一四）
△アンダシヤツ及ブルーマー
△アンクルサックス（白、ヤロー、フオン）

	五〇
	各三〇
	二、五〇
	一、三五
	一、一五
	一九ベヤ
	八〇
	七〇
	一、〇〇
夏物總て二割引	
	一三仙ベヤ

	三九
	各二三
	一、一〇
	八九
	一四
	五九
	四九
	七四

澁谷商店
374-8 Powell St.
Vancouver, B. C.

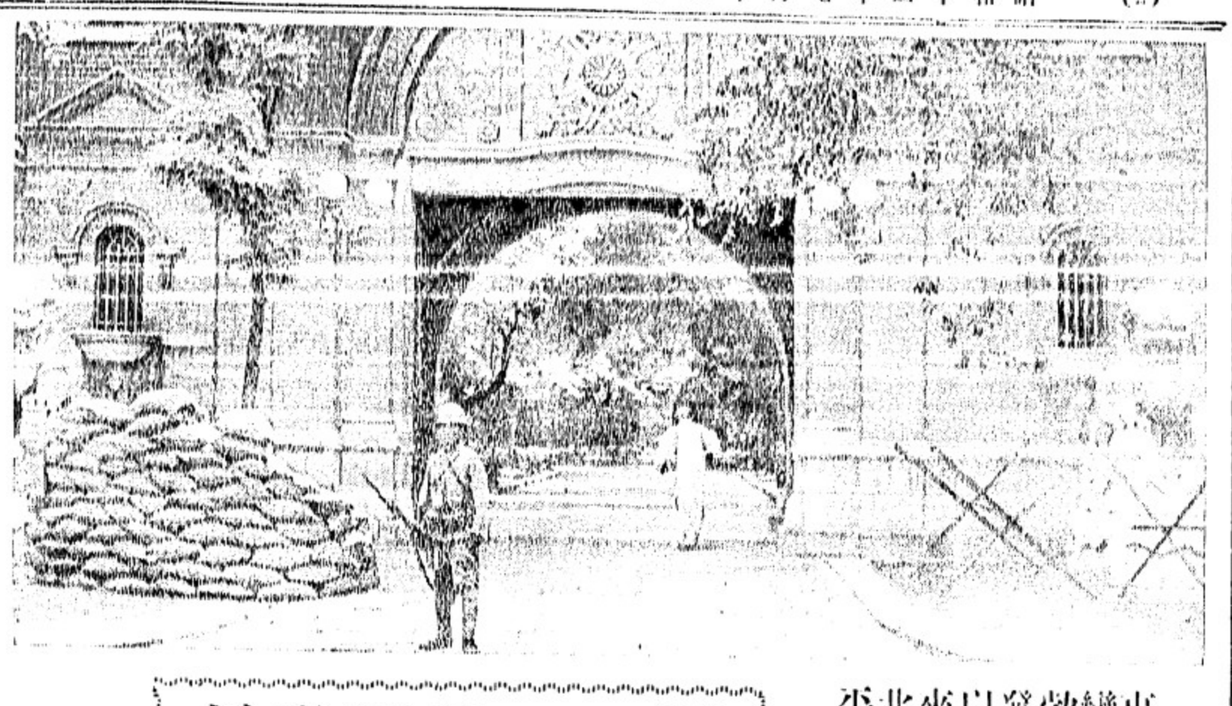

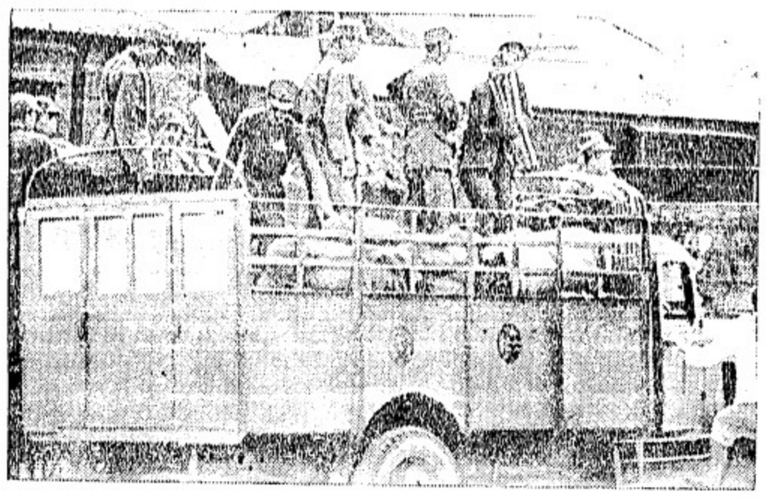

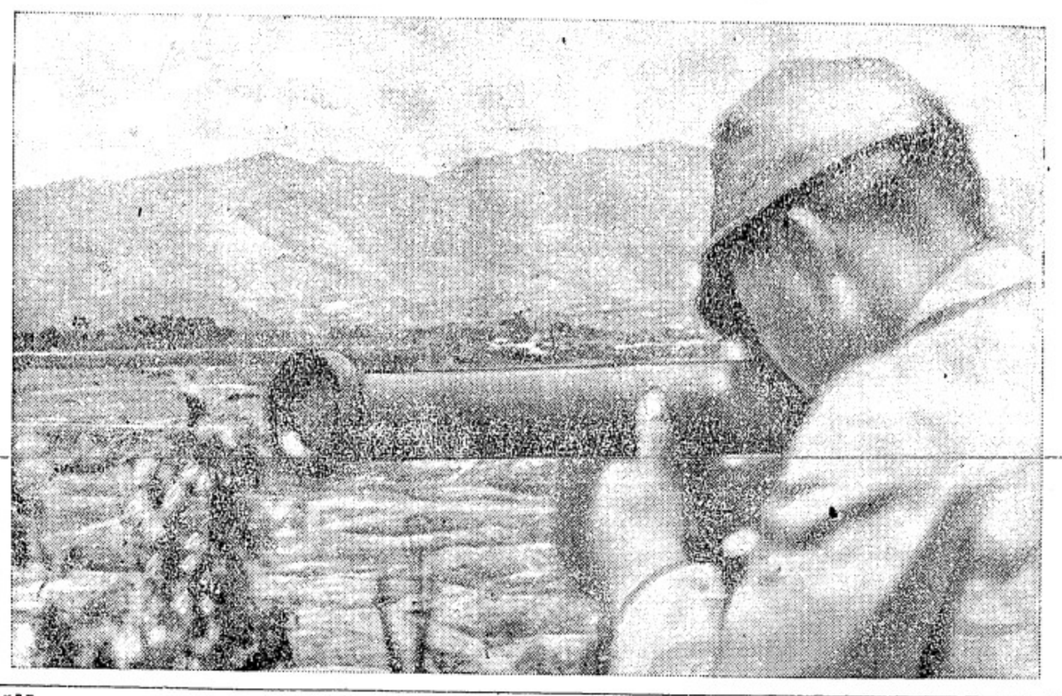

（左上）わが軍をねらつた廿九軍の大刀隊、背負つてゐるのが青龍刀
（左）北平正陽門から逃げ出す卅七師

燃ゆる愛國動員

（上）『燃ゆる愛國動員』に今獻金受付に嬉しい雜沓を示してゐる陸軍省恤兵部を訪れた寺內教育總監

（左）豐台より支那大部隊の集結せる方面を望む

北平來以發物變事
はで館使大が我の
し裝武り通の眞寫
たゐてし戒嚴て

芦溝橋附近で切斷
された我軍用電線

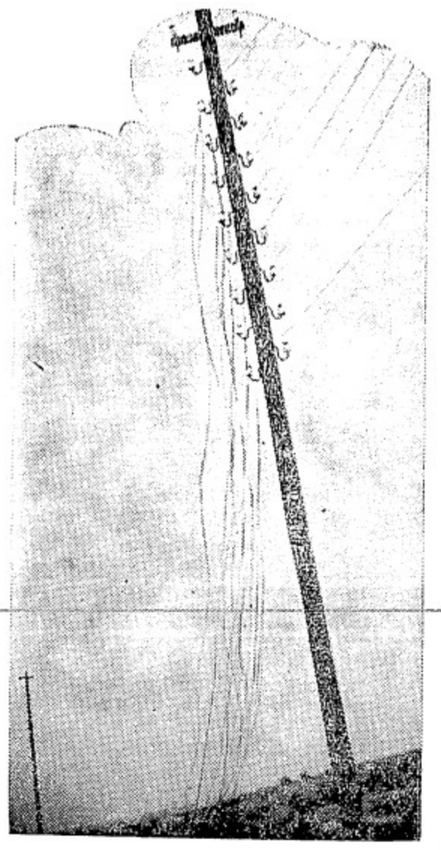

◉夏物破格大賣出し

八月七日より十四日まで

▲男物の部

ボロシャツ	白、ヤロー	一、二五
同	白及び白、墨交り	九五
同	白、ヤロー	七九
ポバシャツ	サンテー用、ブルー、白	八五
同	縞柄	一、五〇
ネキタイ	新柄	一、七五
ポバシャツ	白、ブルー	五九
同	縞	九五
ベルト		一、五〇
アンダシャツ	袖ナシ	五〇
ショーツ		三五
レーション袖無しアンダ及ショーツ		三五
縞ショーツ		五〇
ペンマンアンダシャツ	半袖、長ドロス	一枚六五
アンダシャツ	クリーム色	一枚五五
アスレテックカンビネーション		九〇
レーション	同	七五
薄手白、クリーム同		六五
フランネルサンデーパンツ		三、二五
純毛ツイドパンツ	プリート付	四、二五
同サンデーサックス		五〇
同		四五
同	絹ガス交り	五〇
同		三五
木綿サックス		二五
ペシングツランク	ポケットゼッパー付	二五
サスペンダー	サンデー用	一、六九
仕事ポバシャツ	グレー	五〇
同	ブルー色	一、〇〇
同中厚	柿、ネビーブルー	七五
仕事サックス	ネズミ色	一、一五
同	ネズミ及白	四〇
同	ヘザー	三五
仕事パンツ	柿色木綿厚手	二五
同	ブルー厚手	一、七五
同	柿色薄手	一、五〇
		一、四五

▲ボーイさんの部

ペシングツランク	墨及ブルーポケット付	一、一九
ボローシャツ	白、ヤロー　サイズ、二六—三四	七五
ポバシャツ	白	七五
ブラウス	白、六、八、十、十二	七五
ポバシャツ	縞柄オールサイズ	一、二五
袖ナシアンダ	カンビネーション	五〇
半袖	同	六五
木綿ゴルフサックス	ラステキタップ	二八
皮ベルト		五九
フランネルパンツ	二三—二六迄	二、五〇

地方の方々もドシ〳〵御下命願ひます
必ず御滿足の品を御送り致します
良品廉價の　前
晩市バウエル街三六九　電話シーモア五二一八
川商店

同		二七—三二迄

▲婦人の部

サマーハット各種		大特價　二、六五
絹プリンセススリップ	色各種	一、六五
絹アンダ、ブルマ色各種		七五
同	ピーチ及白	五〇
木綿アンダシャツ	袖ナシ及半袖	三五
同ブルマ	白、ピンク、ピーチ	三五
ガススタキン	ダブルソール各色	三〇
絹スタキン		九五
同		七五
同		三五
アンクルサックス	白、黃、ピンク、ラステキ付	二五

▲女子の部

日ガツ	レーション柄入	大割引
アンクルサックス	白、ヤロー・ラステキ付	一、一九
同	白、ピンク、ヤロー	五五
袖無アンダ		三九
ガス絹交リスタキン		二八
ブルマ	ピンク、ホールサイズ	二四
ベビーロンバー		七九
ベビーボネツ		五九
ラバパンツ	厚地	二九
ビキユー地ハット		一九
ペーシングスーツ各種		二五

▲雜の部

婦人ユカタ反物		大特價　九八
男向仕立ユカタ		一、一五
レーションプリント		九五
白ネル	英國製　卅吋巾	三ヤード
プリントドレス地		九五
スカート地		一ヤード二〇
タオール		ヤード二五
脫脂綿	半斤入特製	三〇
ゴム裏草履	大形中形	六ヤード九五
ショツピングバツグ	ゼツパー付	二割引
チリ紙		ヤード
タブレット		一、九五
Wシーツ	晒さぬ分	一、五五
三輪石鹼		三枚三五
廻足袋	紐及ビコハゼ	四〇
枕カバー		三ヶ八九
アルバム		一、二五
同		二五
ベツドカバー(ダブル)絹交り		九五
ベツドシーツ(ダブル)	スリコワタ	二四
同		一一
テーブルカバー		一、〇〇
		一、三五
		一、〇〇
		一ケ三五
		一、二五
		一、〇九
		二九
		三九
		六五
		一、五五
		一、〇五
		九五
		四五