大陸日報
TAIRIKU NIPPO
(THE CONTINENTAL DAILY NEWS)
PUBLISHED BY TAIRIKU NIPPO SHA, LTD.
215 & 219 CORDOVA ST. E.
VANCOUVER, - B.C.

本紙定價（前金）
壹ケ月七拾五仙
六ケ月四弗武拾五仙
壹ケ年八弗武拾五仙
發行所 株式會社大陸日報社
社長 山崎寧
晩香坡市コルドバ街二一五
電話ダグ五五三三

好評の 大陸日報
讀むなら……
廣告するなら
印刷するなら
好評の

上海戰に外國軍人の觀測

大砲を多く持たず 機械化部隊も貧弱だ

制空權も日本側の手に歸し 支那軍に勝目なし

上海廿五日―外國軍人方面の觀測に依ると支那軍の現狀は砲兵に於ても之が來るべき日支決戰に於いて勝敗を決するものと見てゐる、廿四日現在の推定では支那軍は上海・杭州間に十二個師を配置し其の中五個師約五萬は第一線に出動してゐる、上海方面の前面に於ては右以外約一個師の軍隊が與地に位置し上海の支那軍前面は佛租界以外の境界線から租界線に沿つて蘇州河岸より北四川路、北停車場に及んでゐる、北停車場より北にかけては日支兩軍の前線が極めて接近し九江路、寶山路、八字橋方面では兩軍僅かに五百メートルの距離を對峙してゐる所もある、閘北方面では日本陸軍の上陸に脅威を感じた支那軍は租界内から殆んど全部撤退し戰線の重點であるポイント島、寶山縣にかけての線を死守せんとする意味とれる、然し此の線は過去數日間に日本海軍の猛爆を受け到底維持出來ない狀態にある、信ずべき消息に依ると支那軍は大砲を持たない陣地が多く之を有するものも精々十二門乃至十四門に過ぎず、然も其の多くは小口徑のものである、同樣機械化部隊も頗る貧弱で戰車の如きは開戰以來二十二臺しか戰線に出てゐない、之を要するに支那軍は兵數に於いては頗る優勢だが、裝備に於て日本軍に對抗する事は困難と觀る外なく殊に制空權が略日本側の手に歸した以上支那軍の勝味は全くなくなり同樣に今後の四週目支那軍が日本軍の猛攻を如何の程度まで支持し得るかに係つてゐると觀るべきだ

青島居留民に 引揚げを勸告

總領事館から通達

青島廿五日―[illegible]總領事館に於て時局對策協議の結果[illegible]居留民引揚げを[illegible]

[illegible]ント・ホテルに滯在中の[illegible]總領事は廿五日左の如く語る 居留民引揚の[illegible]狀況に就いて[illegible]ゐるが事實と相違してゐる 居留民の懸念せる財產に多少[illegible]の被害があるとの[illegible]韓復榘に嚴重なる取締りを要求したが、韓もよくやつてゐる[illegible]何等心配は要らない、韓復榘の軍隊は[illegible]

◇

青島廿五日―日本居留民の[illegible]

[illegible]同させた、青島は[illegible]日支雙方の自重により險惡の空氣が除かれつゝある模樣だが問題の陸戰隊を撤回させるのは其の方面に配備されてゐる噂の支那軍の撤退が必要だから目下之に就いて極力交渉を進めてゐる

暴支膺懲の 國民大會を開く

東京廿五日―同志會主催暴支膺懲興亞國民大會は九月二日午後一時より芝公園廣場に開催、[illegible]長に一條實孝公を推し支那膺懲の徹底を期する宣言決議をなし又出征兵士感謝激勵の決議をなし宣言決議は首相、外相、陸相、海相並びに英米獨佛伊蒲滿洲各國大使に手交する

近衛首相が 西園寺公を訪問

東京廿五日―近衛首相は北支事變に續き上海事變勃發に依り時局頗る重大を加へ、對內對外ともに重大決意を以て善處すべき秋に面したので政府の對處方針並に決意を園公に說明、諒解を求める爲め廿五日午後東京驛發御殿場に向ひ廿六日朝御殿場の別莊に園公を訪問、日支事變今日迄の經過並に之が對內外の影響、臨時議會對策などに關し詳細說明をなし即日歸京の豫定

オ大會馬術競技に

陸軍側不出場

東京大會準備に暗影

東京廿五日―第十二回オリムピツク東京大會馬術競技參加の陸軍側代表選手西竹一大尉、岩橋學大尉、佐川武彥大尉、[illegible]中尉、[illegible]中尉、[illegible]中尉、[illegible]少尉の七選手は時局に鑑み參加を中止する事となり廿五日午前十時陸軍省より左の如く發表された

陸軍省發表―第十二回國際オリムピツク馬術競技の參加に關しては陸軍は曩に規定を定めて西騎兵大尉以下七名の陸軍選手を詮衡決定し必勝を目指して向後二ケ年間の訓練調教に從事せしめる事となり居りしも時局の擴大は遂に現役將校をしてオリムピツクの準備訓練に專念するを許さゞるの情勢に立ち至りたるを以て茲に陸軍はオリムピツク馬術競技の準備中陸軍に關するものに限り之を中止する事に決定せり

原新聞班長談―陸軍のオリムピツクに對する方針は今尚は從來と何等變る所がない、陸軍がなし得る事であるなら今後とも從前同樣に援助

なし得るものは出來るだけ便宜を計つて行く考へである、然し乍ら馬術代表の場合は陸軍が內部的に之を決定したものであり、而も御覽の通りの事變であるから之を辭退したもので之は內部的問題として考へて貰ひたい

杞憂なしと

陸軍で發表

東京廿五日―日支事變重大化に伴ひオリムピツク東京大會に優勝を期待される馬術の陸軍側代表七選手は軍內部の都合に依り東京大會準備を中止する旨二十五日陸軍省から發表したので一部では東京大會準備の上に暗影を投げたかの感を抱くものもあるが、事實は陸軍が原新聞班長を通じて發表せる如く軍部のオリムピツクに對する方針は從前通り之を支持援助する事は何等變る所なく政府としても此の國際的事業は進んで之を行ひ飽くまでも大國民たる態度を堅持する方針で一部に抱く不安は全く杞憂と云ふべく右に就き永井事務總長は二十五日オリムピツク大會組織委員會は飽くまで開催の既定方針に從ひ諸般の準備に着手する旨發表した

◇…大陸風景

靈忠報國の華上海をそめて日東男兒の意氣天を衝き、大和魂は久遠に榮ゆ

▽……

死は義の爲に潔く、顧みて私情なし、只あるものは一意君國の念のみ

▽……

支那軍刑法いよ／＼嚴し、退却逃走防止策に大童、支那非常時喜劇と云ふべし

▽……

大言壯語に強く、砲煙彈雨に弱し、これ支那魂の正體、

▽……

ボロペンノー

米國を誘つてふられ英國[illegible]するこそ[illegible]、この上は獨りでもの意氣ありや

支那の背後にソ聯 赤色人民戰線に加擔

ドイツ紙が遠慮なく曝く

伯林廿五日―アングリフ紙は廿四日の紙上に「支那を掩ふモスコーの影」と題する論說を掲げソヴエツト聯邦の對支工作の事實を次の通り列擧してゐる

（一）ソヴエツト聯邦は[illegible]に約五十名の將校を派遣、五萬の支那赤軍を指揮せしめてゐる

（二）外蒙にソヴエツト空軍を集結、極東軍司令官ブリユツヘル將軍は外蒙古首都ウランバートルに待機してゐる

（三）全支赤軍十三萬の司令官たる毛澤東は八月十四日香月司令官に北平撤兵の最後通牒を發し回答に接せざるや宣戰を布告した

（四）上海ソヴエツト總領事館は支那軍と聯絡後火信號を行つた

（五）蔣介石は關知せぬと稱するが國民政府一部の政治家はソ聯より武器購入契約を締結、共產黨と結ぶ民族戰線を整へ立法院長孫科の如きはソ支同盟の主唱者である

（六）國民政府の陳果夫、陳立夫は總司令馮玉祥等と共に赤色人民戰線に加擔してゐる

次いで同紙は次ぎの如く述べてゐる

斯く觀じ來ればモスコーが極東の紛爭に介入する爲め軍人や記者其他多數の手先などを所有してゐる事は明瞭で英米兩國はボルシエビズムの極東攻勢を充分考慮しなければならぬ筈である、現在支那赤軍の交戰區域となつてゐる北支だけでも英國は二億磅の投資があると云はれるが火炎に包まれてゐる上海ではその幾層倍にも達しやう、ソヴエツト聯邦が時を得たりと火炎の更に炎上するのを望んでゐる現狀に於て英米は自分等の權益が安泰だなど〻考へてはならぬ、何故なら使嗾された苦力や農民の眼には英米人もフランス人も所詮は白色の狄蠻でしかないから

財界の愛國運動

全面的に支持する 政府の準戰時經濟體制に

東京廿五日―財界では政府の執らんとする準戰時體制を全面的に支持し之に呼應し一大愛國運動を展開すべく豫てより全國產業聯盟、東京商工會議所、日本經濟聯盟などの有力經濟團體の首腦部は寄り寄り協議中であつたが右の財界有力者は廿五日丸の內銀行俱樂部で財界有志懇談會を開催、結城（日銀）鄉、串田、池田、村田、宮島（經聯）中野（東商）磯村（工業俱樂部）藤原（全產聯）の諸氏出席の上賀屋藏相、吉野商相を招請して兩大臣より來る臨時議會に上程せんとする戰時經濟立法に對する政府當局の方針に關し說明を求めたる後質疑應答を行ひ次いで財界として執るべき非常時對策に關し種々協議した結果財界としては擧國一致の實を擧げるべく日本經濟聯盟が中心となり主として六大都市有力經濟團體と聯絡して愛國運動を展開する事に決定した

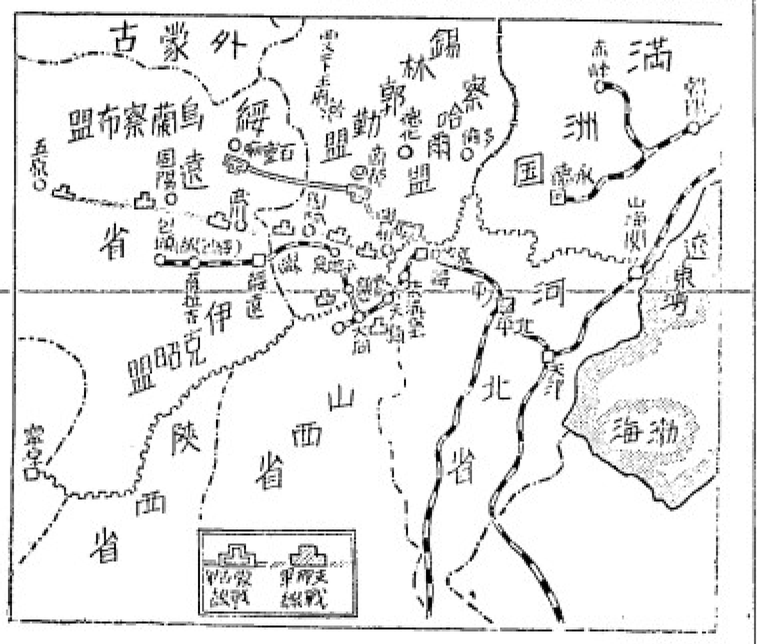

我が軍活躍中の長城線方面の地圖（支那軍）
（蒙古軍とあるは前の蒙古事變當時のもの）

紙はり
…ル街三四六 ツリニテー二八九ル
小林（證明書持）

晩市パウエル街一六三
ビーシー州公認
渡邊琴子
電話シー七六八〇アール
廿數年の經驗を持つ

晩市東…
富士美容院
モーラー美容專門學校出身
矢部しげ子
電話ハイランド四九八一エル

州公認
美…院
北…美江
電話シーモア八五五
自宅ハイ一〇三三X

晩市西…街一五二七
グランビルより半ブロック西
ビーシー州公認美容師
ビューテーパーラー
池田照子
電話ベビュー八七五〇アール

PENNIES PRODUCE POUNDS

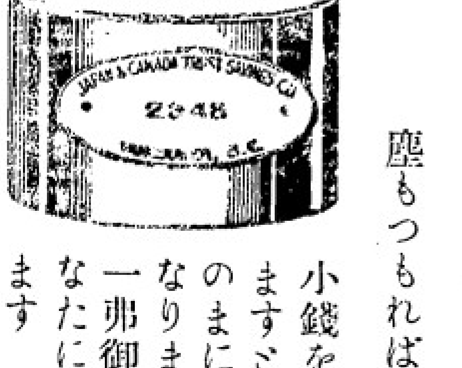

御家庭用
◉貯金箱（セービングバンク）
塵もつもれば山となります
小錢をむだにせず貯めますと知らず〳〵いつのまにか大きな金高となります
一弗御預けになればどなたにでもお貸し致します
充分此貯金箱を御利用下さい
晩香坡市パウエル街三九八
日加信託貯蓄會社
電話ダグラス 四〇〇
JAPAN AND CANADA TRUST SAVINGS CO.
P. O. Drawer 130 398 Powell Street
Vancouver, B. C.

日本郵船 C. P. R.
アメリカンライン
日本行船切符
C. P. Express Money Order
販賣代理店
橫濱正金銀行預金
送金無手數料取扱
米精貨雜料食洋和
新西院市
西口商店
電話 店ウエスト六壹—一八八五 住宅九〇九X

Monarch Life Assurance Co.

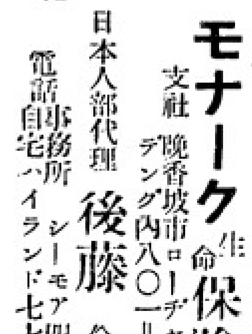

一、非常の場合家族を救援
一、壯年時に事業の援助
一、子弟の教育完成
一、老後のハツピーライフ
當社を御利用下さい
モナーク生命保險會社
支社 晩香坡市ローヂャスビルデング內八〇一—九
日本人部代理 後藤金平
電話 事務所シーモア四七四一 自宅ハイランド七七〇ワイ

SUN LIFE OF CANADA
朝起キャ 何時ト見ヘネド 積ム黃金
加奈陀サン生命保險會社
青年の方は 僅か一日七仙の節約で二十才前後の方は年一回掛の壹千弗の貯蓄保險が得られます
中年の方は 安い掛金な御希望の方は卅五年掛の養老貯蓄保險に又は終身保險に
老年の方は 掛金が割安で七十五才乃至八十才滿期の保險に御加入出來ます
300 E. Cordova St. Vancouver, B.C.
電話ダグラス五五九九 及 四六九七アール
塵リモ 積モレバ 山トナル
加奈陀 サンの保險を 英斷 見よ 中野保險

THE ROYAL BANK OF CANADA
East End Branch
Vancouver, B.C.
▲預金 總ての銀行取引に當行では皆樣に充分御滿足を與へする事が出來ると確信して居ります
▲送金 多數の日本內地銀行と取引して居る當行では日本送金相場を非常に勉强して居ります事は既に皆樣の御承知の事と存じます日本人の取引には日本人事務員を雇用して居りますから日本文の手紙で諸用を達する事が出來ます
▽總資產 七億弗
▽資金及積立金 七千一百萬弗
ローヤル銀行 メーン街及びヘスチング街角

The Yokohama Specie Bank
822 3rd Ave., Seattle
Elli. 3575 P.O. Box 1917
◉資本金 壹億圓
◉積立金 壹億參千武百六拾五万圓
橫濱正金銀行 シアトル支店
○鄉里送金＝無手數料にて日本內地、滿鮮、其他へ迅速且つ確實に送金いたします
○普通送金＝送金手形或は電信爲替世界各地向取組
○即時定期爲替手形＝利息、六ケ月以上年三分三厘
○米貨定期預金＝弊行各港支店に御取次致します
期間は一ケ月以上一ケ年迄 利息は弊店御取次の日より附けます

THE SUMITOMO BANK OF SEATTLE
802 3rd Ave., Seattle, Wash.
日本向送金手形、鄉里送金は左記のローヤル銀行支店にて御取次致しますから精々御利用下さい
晩香坡イーストエンド、ステブストン、ニユウエストミンスター、マーポール、ラドナー、カムバランド、ビクトリア等

シアトル住友銀行
米金預金
弗定期預金 六ケ月以上年二分二厘
弗特別定期（十年引出不要）年二分二厘
弗貯蓄預金 年二分
弗月掛貯金 年二分
小切手勘定 無利息
日本向定期爲替手形 六ケ月以上年三分三厘

貯蓄
預金者に生命保險を附し貯金に年四分五厘の配當を保證する他に類のない貯蓄預金を御勸めします
晩市シーモア街五二五 電話シー六一八八
ヨークシヤー貯蓄貸附組合
日本人部總代理 平松儀作 鈴木泰巳
バウエル街二四三 電話ツリニテー八一七

諸種製材
御入用の節は日本人販賣人山崎に御下命下さい
新西院
モハーク製材所
New Westminster, B.C.
MOHAWK LUMBER CO.

紙類及文房具御商
晩市ポーマー街九九六
電話ツリニテー二五三一
COLUMBIA PAPER CO. LTD.

紙類及文房具御商
晩市及ヴイクトリア
スミスデビツドソンエンドライト會社
SMITH, DAVIDSON & WRIGHT, LIMITED

文藝

新人會作品集（一）

夏のアルバム

明美

何だか怪しいお天氣、心配さうな氣持で朝九時過ぎ[illegible]に行つて見ると思ひがけない程の人出だつた。

これがみんなボーエン島に行く人なのかしら、[illegible]する人なかしら[illegible]心細い氣分になんか一度にどんなを[illegible]

ドッと太洋に出帆のボートー[illegible]

●アレキサンドラ號の[illegible]もう腰かける場所もない程人[illegible]つしりで文字通りの滿員。

日本人の各團體のピクニック[illegible]に新人會の面々が加はつて船は[illegible]日本人の貸切り同樣、心[illegible]強い氣がする。

淡紅色の空、清楚の樂しさに[illegible]青い[illegible]乙女の感傷[illegible]友達を誘ひ、散歩に出掛け[illegible]道を辿るや、さら[illegible]したかと思つた瞬間、[illegible]悲鳴を擧げた目の前に小さな蛇一匹。

蛇よ、[illegible]危うきに近よらずとばかり[illegible]退いて、元來た道をさつさ[illegible]ン島上ちようなら。

[illegible]退屈。「これから面白い競技を始めますから……」

アナウンサーは絶好に[illegible]に立つ。ドーナッツの食べつくら……。許さずみんなスタートに立つ。[illegible]優勝の[illegible]後々の世までも[illegible]ものだ。バナナとレンズに收めた[illegible]しさをした。

天狗[illegible]西瓜パーテー、青空[illegible]イム[illegible]食べるくロンの甘い夢。

遊びつかれて見渡せば、永き夏の日も青葉の先に金色の、ゆらぎ見せて、セサー[illegible]家路を迎ふ[illegible]戀しの[illegible]る[illegible]時、への船に、うちのつて[illegible]見送る思ひ出の江の島ならぬボーエン島[illegible]

一つの空虚

毛利健

[illegible]の青大宮家の女中をしてゐたが、×　×　眞一が間もなく歸つてくると菊子は[illegible]に彼を誘つた。

「お孃さん、君一人なの[illegible]」眞一は娘と二人で外出するのが氣に掛り、友達からからかはれるのが辛かつた。

だが眞一は妹のお里や、お里の友達を連れて河原に螢をとりに出かけた。無邪氣になつて遊び、夜も更けて來るのも知らないでみんな夢中をおつたが、遲くなるので菊子を大宮家に送りとどけた。

×　×

[illegible]町の小學校は町はづれにあつたが、眞一と菊子は高等二年生で彼は級長、彼女は副級長の[illegible]優等生だつたので誰からも[illegible]されてゐた。

菊子は富豪の家庭に育つただけあつて、無邪氣で朗かだつたが、眞一は父が在官中であつたが早死し、兄と姉と妹の四人兄妹だつたが、みんな母お咲の手で育て上げられ苦勞してゐた。

お咲は、男のする仕事などしたり、田畑の手傳ひなど、それに夜業もして細々と暮してゐるのだつた。それでも一、二年前から兄は大阪に、姉は和歌山の紡績に住み込んで母を救けた。

×　×

暑中休暇になると、或日眞一は菊子に誘はれて森のお宮に蟬取りに行つた。途中、二人は惡童達からさんざんからかはれたりしたが、その度、溫和しい眞一は默々として歩いたが、菊子はそれでも彼等に應戰して、眞一の氣分をとりもつたりした。

——續く

窓の外はちかちかと陽が射して樹木は青々と輝いてゐた。白い病室の壁にはサンタマリアの繪畫が浮き出てゐたが一人の男は視力の弱つた眼でみつめてゐた。

窓の外はちかちかと陽が射して樹木は青々と輝いて今日が來たと云つた。「昨夜はひどい霧でしたね」定価の看護婦は庭を眺めてこう云つた。

一つの空虚は、何事もなかつたやうに消され、明日となり昨日となつた。

創作　計算する狂人（上）

K子

[illegible]日本人の各團體のピクニック[illegible]

十時、だんだん港を離れて行く。晩香坡のスカイラインは[illegible]アロマンチックな表情だらう。實に美しい自然に浸るかな。スカイスクレーパーの偉大さに驚いてゐる中に

ポイント・グレー[illegible]ソシ・ロック[illegible]前にしてくれる友達の何んて明かな[illegible]名も知らない島々の緣した、[illegible]山林の饒姿を更に水に寫した眺めをや。

〔菊枝〕様さん、今晩は菊子は土間で竈を作つてゐるお咲に聲をかけた。

「お孃樣ですか、今晩は、何か御用で御座いますか」[illegible]い、用事つて事もないの

あの眞やんに螢狩りに連れて行つて貰ひたいの[illegible]

こゝは水清き有田川の流れを隔て、後は愛宕山峰、菊子はこの町で呉服商を營んでゐる大宮源七の末娘で息子の眞一とは同級の友達でもあり、お咲はそれ

霧の出て來た夕暮れ近くにしづかに男は死んでいつた。

二十人近い同室の患者は、ぶかぶかとレヂオの放送に酩酊してゐた。

はつきりとは見えないと云ひ、もう駄目です、視界がぼやけてからねいと云つてゐたが。

◇短歌◇

山下靜枝

かく步を入れ[illegible]しか町より友を迎へ、それしやく我かも

美しき港を友見て住み[illegible]なれし海邊なつかしに見渡しにける

はらはらと秋の雨にかかつてふる露は胸につめたかりけり

吾の友に逢ひたるう[illegible]とさに手を取り合ひて涙ぐみつも

たまり待つ身のわびしき春の夜を入淋しく月に物いふ

[illegible]旨しい[illegible]の様なサンデー・[illegible]時間の船の旅は、やがて[illegible]日本ホーン島のポーンに着く。

×　×

[illegible]ル[illegible]海もさながら[illegible]をそらを思つたりしてゐる中に[illegible]くれる[illegible]して[illegible]小のそいたりして[illegible]

[illegible]い[illegible]ス[illegible]ハウス[illegible]の[illegible]ならた[illegible]ンド[illegible]

[illegible]ー、お[illegible]り、サンドウィッチ等の[illegible]御馳走の山に對して[illegible]たべる食

◆ハクマイ印　百斤入

「米は米屋へ」

東ヘスチングス街六四九
電話ハイランド八八九エル
現金で安く買へる店

●各種製箱業
御注文に應じ如何樣にも製作致します

指物　家大工
請負並に出仕事致します

N.Y.K.
1404 - 4th Ave., Seattle, Wn.

◎郵船案内

（船名）	（入港）	（出帆）
日枝丸		八月廿八日
平安丸	八月三十日	九月十一日
氷川丸	九月二十日	十月　二日
日枝丸	十月　二日	十月十四日
平安丸	十月十八日	十月三十日
氷川丸	○○月○○日	○○月○○日

◎横濱行三等片道　六〇弗　神戸行　六二弗
日本郵船會社シアトル支店
代理店　晩市 B. W. Greer & Son Ltd.　美市 Great Northern Railway

醫師　林德耀
◎柳搜毒丸 大五弗 小三弗　打撲傷筋痛挫骨藥
爛脚、胎毒、頭瘡、疳疔痔瘻膏　一弗　二弗
ビーシー州スチヴストン　電話一九　其他
Lim Tuck Yew, Hong Wo Co. 内 Steveston, B. C.
晩市代理店　成昌鷄鴨店　東ペンダ街二六五

VANCOUVER PACIFIC PAPER CO. LTD.
紙の御用は當會社へ
包紙、紙袋、色紙、油紙、トイレットペーパー、其他ペーパー類一切
ククリ糸、カザリ糸、文房具種々御賣
晩香坡パシフイツク・ペーパー會社
ワター街一六〇
日本人部代理　堀壽次郎
電話　本社ツリニチー六三二一　自宅シー五三四一エキス

ペーント釣道具
其他金物類一切
大勉強
晩市メーン街二〇八
ビーシー金物店
電話ダグラス五五三六

病傷と傷害の
タナカ　ホケン

衣がへの時
虫よけに
ホドチン錠
是以上の品は
ありません！
効力……樟腦の十倍、ナフタリンの四百倍
ホドチン錠は陸軍被服本廠の使用品を御家庭向に加工したもので毛皮、毛織物、洋服その他衣類等の虫よけには最も理想的です
徳用鑵　一、〇〇
大鑵　、五〇
晩市パウエル街三三二
新見商會
電話ダグラス參壹弐

高等南京料理
日本人諸君の御來店を歡迎
晩市パウエル街二五二
新北京
電話シー五七七四　同三五一七

自動車修繕
グッドリッチタイヤー
附屬品一切
並に附屬品一切大勉強で御用命に應じます
ポンテアック、ビユーイック、
ジ・エム・シ・トラックの特約販賣店
晩市アレキサンダー街ゴア街角
日本オート
電話ダグラス　一八九九

◈和洋雜貨食料品
晩香坡市パウエル街三三七
蛭崎商店
電話ダグラス九九一

▲ラヂオ修繕
如何なるラヂオにても丁寧に責任を以て修繕いたします
▲チューブは無料にて試驗いたします
晩市パウエル街三三三
電話シーモア四一式一
住宅ハイ五〇四六エル
速水繁雄

晩香坡市パウエル街二五三
ビーシー魚店
電話ダグ二七八八　夜間シー三五三八

記錄的快速力
CANADIAN PACIFIC STEAMSHIPS LIMITED
◇安全
何れも太平洋上の巨船ですから海の上を走る樣なとは本社船へ乘つて初めて知る事實です
少し位の時化（シケ）ではビクとも致しません婦人子供の旅行に特に安全です
◇出帆表
エムプレス・オブ・ジャパン　九月四日
エムプレス・オブ・エシア　九月十八日
エムプレス・オブ・カナダ　十月二日
エムプレス・オブ・ロシア　十月十六日
□は、ホノルル寄港
◇便利
三等の待遇は特に注意して居ります
船室は各船共最上の場所を選び清潔です寢臺はスプリング付マットレスです
日本食の用意があります
各船共日本人が乘組んで居ります
沙市より運賃で連絡切符を差上ます
特に日本人コック二名を乘船致させました、日本人のお客様には純日本食を差上げます
巨船（ジャパン號　排水噸三九〇〇〇　總噸數二六〇〇〇／カナダ號　同二二〇〇〇　同一六八〇〇／エシア號　同二二〇〇〇　同一六八〇〇／ロシア號　同二二〇〇〇　同一六八〇〇）
詳細は下記へ照會願ひます
加奈陀太平洋汽船會社
SETO MORE
Pacific Passenger Agent
CANADIAN PACIFIC (Ocean Traffic)
J. J. FOSTER
Steamship General Passenger Agent
Vancouver, B.C.

◎教授＝ピアノ・聲樂
學理の教授も致します
ATCM　鵬本文子
晩市プリンセス街二四八
電話ハイ五六一八エル

男女衣類一切
パウエル街三二九
電話ダグ一七四七
宮崎商店

皆樣の
名畑運送社
晩市ゴア街弐弐弐
薪石炭販賣
電話シーモア一〇八九
宮本

暑中御見舞申上げます
御米は一年中味の變らない
ユニオン特選の
赤色紅葉印　日本白米
青色紅葉印　日本白米
を御用命下さい
御來店下されば風船を御子樣方に差上げます
晩市パウエル街四六九
ユニオン魚店
電話ハイ三三五一三六

無駄の多い婦人の着物

過大スカートは服装のギャング

超非常時日本

國民服装は時代の代物だ、何も纖々細々策の[illegible]ぞくものではない、非常時に處する譯を考へ[illegible]能率、不自由なキモノを日常着に、非常時ものであつて[illegible]に間に合はない、早い話が大災は最尖端を行く[illegible]の折を顧みるがいゝ、結局非なものだ、[illegible]活動、非能率の代表的なものはを非常時下の[illegible]勿論キモノにも良い所はある、性は流行を[illegible]然し遺憾ながらキモノは非常時の普及性をもつてゐる、資源の關係、特にこれが切實な問題となる、しかしこの場合

國民

の着てゐるキモノの一部が容易に軍服に代用し得るなど結構だが、如何せんキモノは是れも望み得ないといふ現狀だ、キモノがかくの如くそれ以上にする服装のギャング

どは過ぎたものではなく、國家の誠をもつていたゞきたい、どいはスカートが[illegible]長くなつても、日本全體で[illegible]婦人の消費額を[illegible]下は陸軍被服[illegible]理事陸軍主計大佐[illegible]の言……

(今日)われ〳〵日本人のキモノについて[illegible]ないのは、纖弱な婦人の胸部に太いものをトッ締めてゐる點[illegible]者もあり、都市[illegible]勞働用として[illegible]兩面的に日本風の流れを汲み世界を[illegible]べ、胸部兒の類にも餘程注意して但し指導者が[illegible]に努めねばならぬ、何故ならこの種の[illegible]は首領に及ぼす影響のみならず[illegible]のが多いからである、そして何といつても問題になるのは服のスカートだ、日本それが過大なる

カートであつたならば研究物である、從つて(婦人)のドレスは今のやうな水泳着のやうに簡單樣式で、行事の場合この方に適合性が多い。假りに過大スカートの樣な醜裝を非常時に流行したとするなら、銃後の活動も何もあつたものではなく、同時にいくら日本が被服原料の資源について豐富な國でもこゝで片ッ端から婦人によつて喰ひ潰されて仕舞ふであらう、こゝに非常時と國民服装との關係がある譯である、この意味で私は過大スカートを服装のギャングと呼んでゐる

パリっ兒の日本娘姿

〈……目下パリで開かれてゐる萬國博覽會は、世界の人氣を集めてゐますが、その中で我が日本館はマア申しますと、寫眞のやうな日本キモノのマネキン娘までも現れて、見物人の眼をそばだたしめてゐます。

〈……御覽の通り、着物はチャキチャキのパリッ兒ですが、道に日本人の手で着付をしただけわつて板についてゐます、オペラ・コミックの蝶々夫人でも左前にキモノを着て悠々たるものです。

注射に依る姙娠

早期鑑定法

姙娠早期鑑定に就いては從來種々な方法があつたわけですが、最近米國國際醫師總會で、新しい早期豫知法が發表されて、センセーションを起してゐます、この方法は姙娠の疑ひある女性の二の腕に既に姙娠してゐる女性の體内からとつた一種のホルモンを皮下注射するのですが、注射後皮膚に赤い炎症が生ずればこれは陰性で姙娠ではなく、何等の反應が無ければ姙娠と判定します、つまり姙婦と非姙婦のホルモンが性質を異にするといふ點に着目した方法なのです

あな恐ろしや 女子レスラー

〈〈〈……女拳闘家はよくあるが女レスラーといふのは珍らしい、こんな目先きの變つたスポーツ・ショーはさうせアメリカときまつたやうなものだが、之がまた世界女子選手權保持者だといふからコッタものである、重いリュックサックでも背負ひ上げるときのやうなフォームで相手の女史を背負ひ込みエイとばかり投げを打たうとしてゐるのがクララ・モンテンセンといふレスリングの女王で、投げられさうな方はリタ・マルチネツといふメキシコの女レスラーである。……〉〉〉

南國の血に京風情

白壁に描く素晴しき流線の脚線美

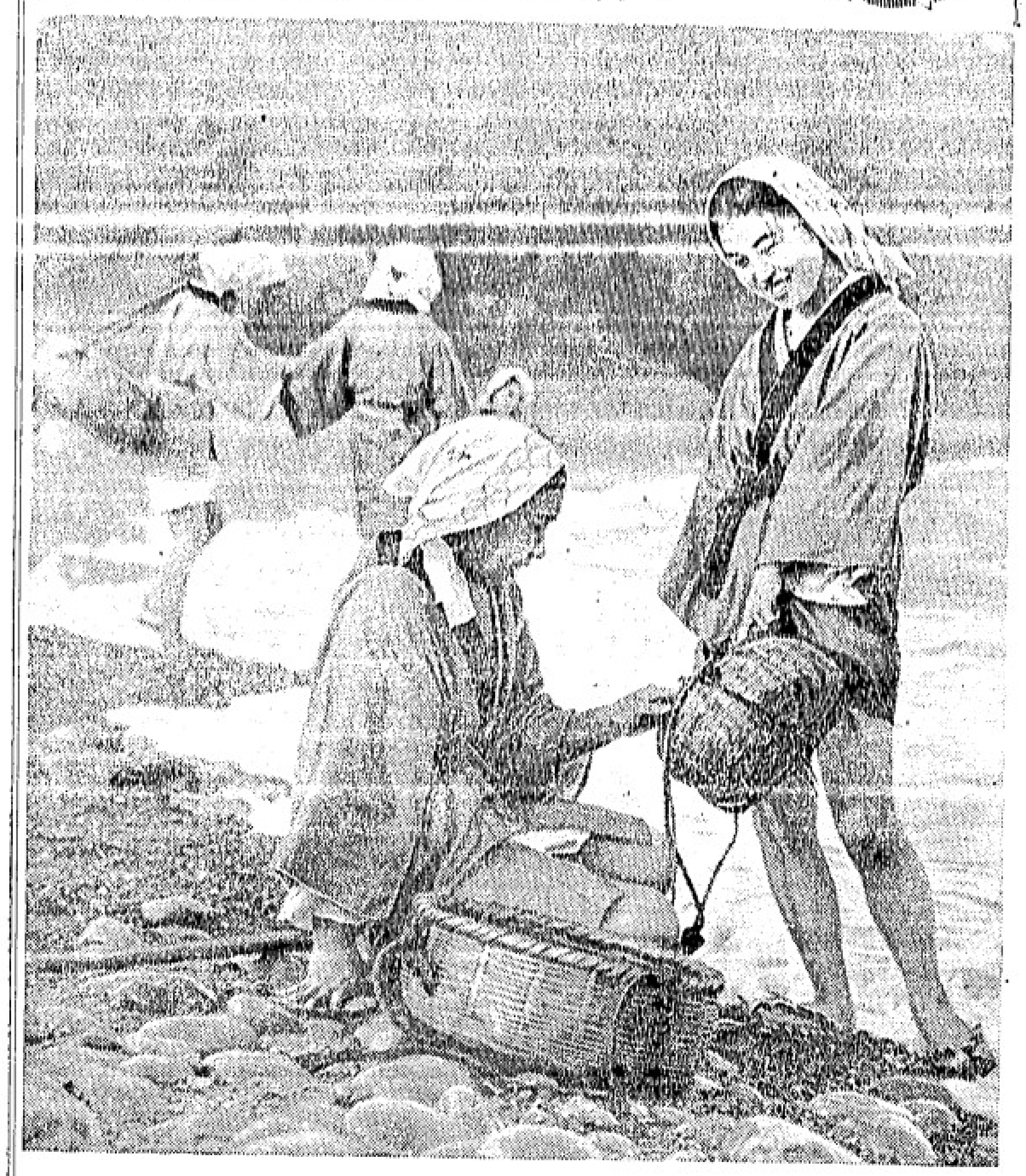

(日向)美々津の巻

日向灘の白波が礫に上せて碎ける一瞬―浜邊の熱砂…足が灼ける、おゝ、あゆ(鮎)が採つたぞ、らつぜ、さなや大きな鮎を、そらみらつせよとはしやぐ娘の裸の脚は黒潮と熱風で鞣したなめらかな皮膚の長靴下をはいてゐる。だが、その下には柔軟な肉が蠢いて、ふくら脛から踝へ感觸のいゝ曲線が滑り落ちる―日向の國、美々津の美女の脚はすばらしい。

上古の昔、隼人族と熊襲の人との混血から造形された日本美人系の南端に誇る脚なのである。

驛から渡までバスで十分。たつた一臺のポンポン乗合が、この町の現代へのたつた一つの連絡である。海に沿つた細長い街。ひくい軒が八百戸、日向の山々に消されたやうに並んでゐる。紫熱に緊張までが乾いた町―その昔、海運の人が築いた繁盛の廢墟の白壁に古い夢がある。その壁に流線の影絵を描いて、娘の脚がまた鮎を採りに走る。足跡が飛んで殘る。

そこから來ない?……抑揚のひくい軟調の聲で、娘は旅の男を珍らしがる。明眸の輪廓に求心的に集まつた顏の線が往むけて、南の情炎が系圖を使つて今に殘る京風情の濃やかな愛嬌の蔭からこぼれた。むかし、こゝにお忍びで流連した大名も少くない。海がしけて滯在の帆船の出港が一日でも遲れてほしかつた。

傳説のチガタマの樹に上古の幻想がただよふ。そのなかで日向米を食べ、濱でとれる貝と魚で育つた娘たちは、入船太鼓の音の消えた瞬間からすーつと因習に鎖められた。火災と津浪と戰禍が、滅亡への道を頻りに辿らせた。すべてが暴風のなかでせめてもの喜びは、雪を知らぬ冬十二月の祭禮にチガタマの枝を振つて狂舞する原始的な女神の舞ひと、打での跳躍―夏の眞晝、美女の脚が波の飛沫をあげる。

海水の滿が脛から脚線へ蛇蝎のやうに這ふ。嫁ジョにゆくまでの生活だ。

寫眞(右)宮崎縣兒湯郡美々津町にて齊藤高根(二〇)さん(左)西村葉末(二〇)さん

Hudson's Bay Company.

INCORPORATED 2ND MAY 1670.

(志賀一)

八月中は家具類大賣出

明木曜(廿六日)より三日間 土曜日迄

九時スペシャル 木曜日限り

一階 婦人上等ブラウス 一、〇〇 三八
男毛サックス 五〇
二階 ボーイルエター 一、三九
同上等 二、五九
同ブラウス 二九
三階 ボーイハウスドレス 九八
四階 竹レーキ 一〇九
スワキフロア 一七
電氣コード 二四

五階 カーテン掛 三つ 〇九
パタリー 〇九
カーテン 〇五
ラヂオスペシャル 五、九五
ベースメント 婦人絹スタキング 四七
ブラインド 三九
シーツ布 大型 七三
チータオル 〇九
男ツレンチコート 二、九五
ボーイ仕事パンツ 六六
同半パンツ 三九

▼ベースメント男物の部
スーツ スペシャル パンツ二着附 一四、九五
タツプコート スペシャル 一一、九五
上等パンツ 二、九五
ボーイ仕事長パンツ 一、五九
同半パンツ 六九
同ジャケット 一、九五
同ゴルフパンツ 一、九五
同スーツ 三、九五
同下着コンビ 九五
秋向下着コンビネーション 一、〇〇
カラシャツ 八九
レーヨン靴下 二五

▼ベースメント婦人の部
毛皮附上等コート 二四、九五
ツヰードコート 一〇、〇〇
短コートスーツ 一三、九五
ブラウススペシャル 九五
秋向ハット 一、七九
スタキング 八九
スペシャル クレープ シフオン 六九
コーセット各種 一、五九
一、四九のハウスドレス 一、〇〇
サテン下着類 各一、四九
同スリップ 六九
ガール毛皮付コート 八、七九
同上等クレープドレス 一、〇〇
同ブルオバースエター 一、〇〇
同フランネルスカート 一、九九

▼ベースメント靴の部
婦人靴 二、六九
男仕事靴 二、九八
男オペラスリッパー 一、〇〇
▼ベストントステーブルの部
シーツ 六八×八六 八七
同 七八×八六 九七
カーテン ヤード 一六
ブランケット ペヤー 一、六九
ネットカーテン 七九

▼五階ファニチャーの部
高級ウオルナット ベツドルームセット 九九、五〇
マトレスカバー 九七
リネン枕カバー 三三
バスタオル 三四
二ピース モダン チエスタフ 井ールド 七九、五〇
六ピース ダイニングルーム セツト 七九、五〇
八ピース パーラーセツト
三ピースチエスタフ井ールド
一チエスタフ井ールド
テーブル
一エンドテーブル
一ランプ及シエード
二絹クッション
全部たつた 六九、五〇
ベツド用ソーファ ケーブルスプリング 一〇、九五 五、九五
▼五階ラヂオの部
◆ラチオ スペシャル
マルコニ 十三チューブ オールウエーブ最新型 定價二百四十四弗 特廉 一六九、五〇
十臺限り 保證附
ピアノ スペシャル
マーテン 六九、五〇
ラクナー 八九、五〇
ノーマンデー 九九、五〇
チカリング 一〇九、五〇
グーレー 一一九、五〇
ハインズマン

▼四階 壁紙各種 大割引
其他ツイルトン及アックスミンスターラグ 大廉賣
インレイドリノリアム ヤード 一、一九
一、五九ヤードの上等
◆四階 敷物の部
コンゴリアムラグースペシャル
六×九呎 五、三五
七・六×九呎 六、九五
九×一〇・六呎 八、九五
九×一二呎 九、九五
◆電氣洗濯機及電氣アイロナー 定價 一五四、〇〇 スペシャル 一二四、〇〇
ビーチ電氣ストーブ スペシャル 九九、五〇
電氣冷藏庫 スペシャル 一七九、〇〇のものを一六四、〇〇
ノーマンデー 一二九、五〇
ツイリス 一四九、五〇
セントセンス 一六九、〇〇
ハインズマン
▲四階金物の部
ケッチンストーブ ピーチコンビヤ型 定價五九、五〇 四四、七五
ファナス ソーダストバーナー スペシャル 三九、五〇
ブリッヂランプ
ツライライトランプ
テーブルランプ
敷各種 大廉賣
ゴルフバッグ
同ボール
スカウト自轉車
レース自轉車
ケッチン道具各種 大割引
ステップラダー
六六ピース テナーセット 五、九五

▼三階ボーイの部
學生向 純毛スーツ サイズ廿八より卅七迄 スペシャル 八、九五
青年向スーツ(パンツ二着附) 大割引 一四、九五
ボーイ半パンツ スーツ 一、九五
長パンツ 一、九八
▼三階男スーツの部
二五〇着 スーツ 特別賣出 パンツ二着付 サイズ卅五より四六 二五、〇〇

▼二階 毛糸の部
ドレシングガウン 一五、九五
二階 毛糸の部 一斤 一、九八
ソークレット 一斤 一、二八
ベートン 一、〇八
ベーダンル 二九
四千個上等毛系
二五のベートン絹入 一斤
クツション用毛 一七
クツション 五三
▼二階シルクの部
ポンジー ヤード 一、一九
一、〇〇のクレンサテン同 一、一九
クレンバクサテン 一、一九
ラツクレン 三九
ソリツトクレン 四九
▼二階ステーブルの部
シーツ布 六四
ネルブランケット ペヤ 一、九七
英國製上等シーツ ペヤ 一、八八
◇ハドソンスペー 三ポイント ブランケット 一百ペヤ限り スペシャル 一三、九四
▼三階ガールの部
秋向コート スペシャル 七より十才 六、九八
十一より十六才 七、九八
上等ドレス 七より十四才 一、九八
ブルオバースエター 一、〇〇
スカート ネービーサージ 一、九八
▼三階婦人コートの部
最新流行 チンチラコート 一七、七七
毛皮附コート 一七、七七
▼二階男物の部
一弗五十仙の ネクタイ 一弗及 スペシャル 五五
カラシャツ ツーツ、アロー シャーサイズの
各種上等品 一、九五
上等靴大廉賣 四、七九
ボーイ靴 三、三九
同半靴 三、九八
同カンバス靴 六九
▼一階 藥及化粧品大特賣
ハンドバッグ 千五百本萬年筆 賣出 八九
ケッチン 壁掛時計 一、六九
一、ガ五のもの 一、一九
▼一階靴の部
上等ガール靴 サイズ三半より九 二、五〇
婦人高級靴スペシャル 五、八五

晩市 何んでも十五弗以上のお買物は容易な月賦支拂方法を御利用下さい

ハドソンスペー商會

電話シーモア二一三一

上海に於る戰線美談
「勇敢なる水兵」續々と現る
腹部に彈丸を受けて尚守備を續く
病院でも重傷兵が叫ぶ

上海二十五日―連日猛烈なる[illegible]死守して十數倍の敵を退け勇戰奮闘する陸戰隊には幾多の隠れた勇壯な話がある、中にも[illegible]病院に[illegible]水兵鈴木文治郎君の[illegible]十二日戰闘開始以來鈴木・[illegible]の血の爲め[illegible]殘中の味方を見て戰線に[illegible]

不自由いのだ[illegible]戰友の敵を[illegible]眼を離しません、此の兵士はかうして[illegible]胸部を銃彈に射拔かれた兵士が擔架の上でしつかと銃身を握つてゐる、[illegible]生死を彷徨する重傷を受けながら心は今尚戰線に在つて憎い敵に[illegible]銃を構へてゐるのだらう、戰死傷者を[illegible]流石の軍醫長の目にも感激の光りがちらりと映る、こうした劇的感激のシーンが次から次へと展開されてゐる、此處は第一野戰病院〇〇

◇……所が同じく東洋から昨日歸加したビクトリアのシツプレス牧師は、日本は餘りに力に醉ひ過ぎて、やることが過ぎる、特に世界の危險物だ！今次の日支事變でも世界の同情は勿論支那にある、この事實を放つて置くことは脅威だから英佛は當然中に踏み込むべきだ、と語つた

◇……當地の日本人と支那人は支那人街なら喧嘩になるかも知れぬがパウエル街だつたらウマク折合つてゐる、日本人は心が大きいし、支那人から見れば日本人はお客だし[illegible]の話も折合ひがつく、支那人街の支那人はパウエル街の支那人とは少し違ふかも知れぬ

◇昨今支那人が毒を喰はせたとか、喊をハヤかけたとか、パウエル街でも種々な噂が飛び散つてゐるが、證據があつたら警察の問題だ、噂だけなら取るに足るまい

◇……先日南京に騒動が起り相當被害があつた事が某々方面から飛報として傳へられたが昨日當地の南京領事はステートメントを發表し右は日本が偽にせんとする惡宣傳だと否定した、報道の最初の出所は白人通信社であることを御存知ないのか

◇……日本政府公債はロンドンでもニウヨークでは事變で下落を續けてゐる

次に事變は南支へ波及か
廣東で支那が防備

香港廿五日―事變の南支波及[illegible]廣西路軍總司令余漢謀[illegible]緊密[illegible]數日前より[illegible]戰闘に參加する事になつたが[illegible]いる、[illegible]二十二日香港に於て[illegible]修理の後南京に歸還したが[illegible]同機は米人技師を乘せ發動機三基を有する大型機を[illegible]轟撃機に改裝し得るものと云はれる

◇

上海二十五日[illegible]

英人が支那軍參加と報道

東京廿四日―九龍發電報[illegible]英人[illegible]南京政府[illegible]

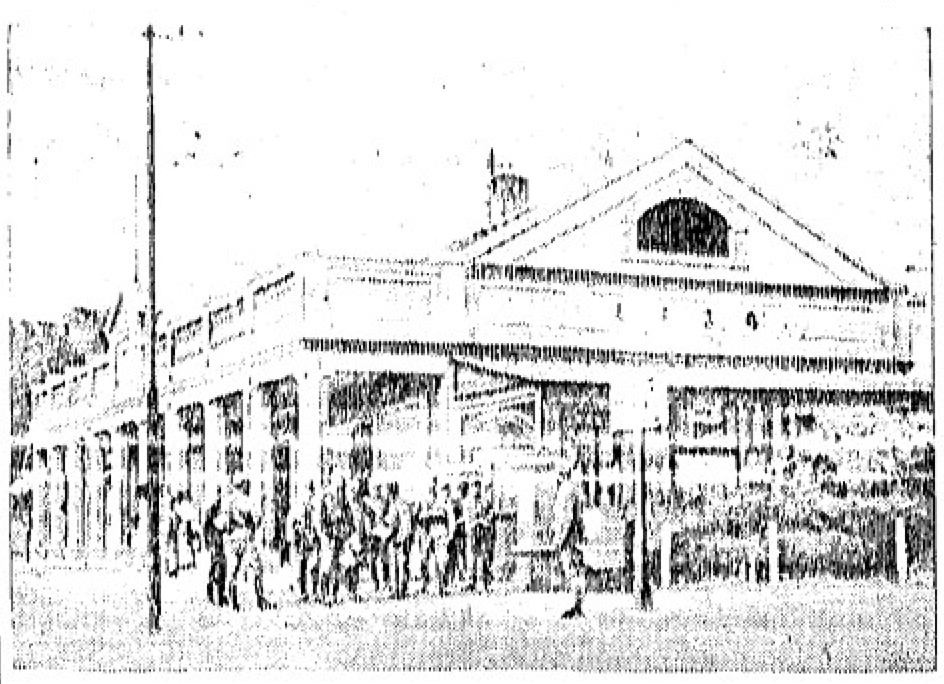

北支戰線畫報（我軍の占據した長辛店驛）

事變と世間ばなし
二タ通りの批評

◇……近頃は寄ると觸ると日支戰爭はなしで持ち切りだ、日本人同志でも強硬論と非強硬論がある、中には作戰がドウのコウのとやり出して口論みたやうになるのもあるらしい

◇……何に條約も何もあるか、南京をやつつければよいのだといふ、さうは行かない、國際信用は重んじなければ日本は困るぞ、と云ふ、何を云ひやがる戰爭に信用もクソもあるかヤレ〱と云ひ返す、昔は何も知らぬくせに勝手な事を云ふた風

◇……白人側を見るとほめるものと、ケナすものとがある、故郷東京の萬國教育會議から歸加したトロントの學者ハーデー博士などは日本にかくて[illegible]

小柳長松氏が火中から愛兒を救ふ
◇―フレザー河の支流でガスボートが爆發

昨日午後四時過ぎアクメ・キヤナリ在住小柳長松氏（五〇）（福岡縣大牟田市米生町出身）は三男滿君（四）外に同氏子供二人を乘せガス・ボートでマーボルに赴かんとしオーンに繫いであたボートのエンヂンを滿君がかけた所、ガソリンが洩つてゐた爲め爆發、滿君は顏面、手に大火傷をなし長松氏も滿君を救はんとしてエンヂンルームより引き出さんとして顏、手に同樣大火傷を負ひ早速セント・ポール病院に收容手當の結果經過良好であるが醫師の勸めで面會謝絶してゐる、尚殘りの二人の子供には幸ひに大した怪我はなく自宅で加療中である、ボートはエンヂン・ルームの一部を燒いたのみで損害はなかつた　滿君は火傷で熱さの餘り夢中で河に飛び込んだが附近の人に引揚げられたものだと

昨夕は朝日の勝ち
ローニーに五對三で

昨夕パウエル球場で行はれたコンマーシアル・リーグ準決第二回戰は朝日が五對三でローニーを破つて先づ一勝、第三回戰は明夕五時四十五分同所で繰行される、ローニーの投手はこれまで朝日を二度も背負投をくらはせたソーダーと云ふ男、非常にワイルドだが球も却々當らない（朝日は安打五本しか叩かず）朝日はソーダーの四死五回を利して勝因を作つたやうなもの、菅弟投手は上出來の方だつたがそれでも三壘打一、二壘打四單打一、合計安打六本を打たれてゐる

ローニー　〇〇〇三〇〇＝三
朝日　二〇二一〇〇＝五

上海の在留日本人
二万五千人引揚ぐ

上海廿五日―日支開戰以來上海在留三萬の同胞中約二萬四千は内地へ引揚げたが更に廿五日と廿六日出帆の長崎丸、上海丸で約一千が引揚げる事となつた現在々留邦人數は約五千名で其の大半は我が軍の後方警備として不眠不休の活動を續けてゐる

日本人の婦人財布を取らる

去る月曜正午頃市内第六街七〇〇のミセス若林が六街とクベック街角で二人の若者に財布をスラれたので直に警察に報告したのでレヂオ・カーが附近をさがした結果東第十街五二三の警察インスペクターであるリスター氏宅のベランダーの下にかくれてゐた若者二人を調べるとミセス若林の財布が發見されたが二人は感化院を脱出したものである

日本からの慰問品到着
上海市に

上海廿五日―日本の慰問團體より贈られた慰問品は總領事館を通じトラック二臺で二十四日[illegible]

米國から支那へ飛行機

ニウヨーク廿四日―ニウヨーク・タイムス所報によるとバレンカ飛行機二十臺は今週に入つてアメリカから支那に輸送された、軍用、民用いづれか不明だと云はれる

福岡海協支部

福岡海協支部では重要事項に關して來る二十九日（日）午後二時カドバ佛教會館で臨時役員會を開くにつき擧つて役員の出席を希望すると

青棟の下にて　よりき

◇ 日本では「國民精神總動員」を實施して、擧國一致、盡忠報國の精神を固め、現在の事態が如何に長期に亘つても、堅忍持久凡ゆる困難を打開して、所期の目的を貫徹すべく、國民の決意を固めやうといふのである。

◇ 當地同胞社會にも、同胞發展のために、精神的總動員をする必要はないであらうか。現在同胞社會が、緊張して大いに躍進して居ると言切る人はあるまい　寧ろ依然といふ文字で片づけられないにしても、個々の活躍は別として、同胞社會として何等新味のない事に變りはない。

◇ 杉山陸相は政民兩黨懇談會席上で、「帝國は可及的速かに事變の終局に導く事を念願とし、斷じて支那の長期作戰には乘らない」と決意の程を闡明してゐる。今迄は支那側が攻撃して來れば、止むなく防戰した程度であつたが、今後は積極的に日本は支那膺懲の軍を進めるといふのである。

◇ 長城線方面の我が陸軍の大捷は、ソ聯と支那の通路を絶つものので、北支事變突發以來、陰ながら支那側を援助し、抗日を盛んに煽つてゐるソ聯にとつては大打撃であらう。恐らく日本軍は、この方面の支那軍掃蕩が一段落つき、上海方面も日本軍がコントロールするやうになれば愈本格的に日本軍は平漢鐵道に沿つて南下し、支那軍を黄河以南へ追拂ふのであらう。

◇ 何れにしても杉山陸相の言明通り、今後日本軍は勇敢な進撃振りを見せるものと思はれる。是に對して支那側は如何なる成算をもつて居るか、新聞報道戰では、今の所支那側が勝つて居るが、それに外國が躍つて呉れなければ、結局自滅するほかはあるまい。

◇ 報道戰といへば、前の滿洲事變や上海事變當時と同樣に、今度も餘り上手とは言はれない。日本は戰爭に強いことは、もはやかれこれ宣傳する必要はあるまいが、もつと世界の輿論を動かすべく努力する必要がある。上海に於ける宣傳も下手だし、河相情報部長の腕前も餘り感心出來ない。日本には專門の宣傳員養成の必要がある。

皇輝燦然!!見よ大和魂の精華發露の一大感激篇を＝加ふるに日活大ヒット映畫
軍國美談 召集令
夢に見る母
限りなき人の世の悲しみを描く人生極致の大哀傷篇…
新到着!!
近日同時封切
映畫は新光社

日本人に御滿足行く樣サービスする爲めに特に岡村美惠子孃を雇入れて居ります
愈本日より 月末セール
品物は上等　お氣に召すもの許り
お値段は特に勉强いたして居ります
―是非御來店下さい―
ヤマト商會
グランビル街四六〇　電話シーモア八八三三

生徒募集
一、本科　十五名
課目　裁縫、刺繡、造花　外に生花、割烹、作法、製帽
△入學資格　小學校卒業以上
二、專攻科　十名
課目　造花、或は刺繡
△入學資格　小學校卒業以上ニシテ專門的ニ研究スル者
三、隨意科　若干名
學則並びに入學用紙は申込次第御送り致します
晩香坡女子技藝學校
晩市アレキサンダー街三〇二
委細は當分左に御照會を願ひます
晩香坡コーアー街二〇三　電話ダグラス二八三三　夜間ハイランド五九七五ル

日本行各汽船切符取扱
日本郵船、シーピーアール、アメリカンライン
▲再渡航證明、移民官手續、妻子及使用人呼寄手續
▲出生、死亡　婚姻等届書、加奈陀政府出生届手續
▲歸化證にて當國旅券下附及妻子呼寄手續、其他一般代理
晩香坡市パウエル街三一三五
中山義一事務所
電話ドグラス三九四　住宅ハイ三二〇七アール

Manufacturers Life
御子樣の貯蓄心涵養のため
御孃樣の結婚費用意のため
他日事業の資金に當てるため
來るべき老境の準備のため
御家族の生活安定保證いため
世界廿二ヶ國に支店を有し最も堅實なる當會社に加入なさる事を御勸め致します
マニュファクチャラース生命保險
晩市ゴーア街二〇三　電話ダグ二八三三
信夫保險事務所
ステヴストン　平山一郎
ウツドファイバー　織田實

大勉强
晩香坡市パウエル街二六八
杉山運送舍
天野舊運送
電話ダグラス三〇五九

◇視力增進、老眼若返、健腦特効、保健新劑
エモヂン（内服）一、五〇
老眼者及一般弱眼の視力を增し肝熱を去り血脈を通じ筋肉を强くし頭痛めまひ小兒風癇膨脹、便通整へ精力を增す
水虫にホンホリン、胎毒、くさ湯しんにドクトル齊三〇五〇
△寫眞機フィルム
△現像燒付引伸し
△ワタマン万年筆
△文房具小間物類
文化商會

◇優秀の品揃ひ◇
特選の
◎肥後米　正味百斤入　五十斤入
天下無敵の
▲ヤマサ醬油　斗樽入
天下一品の
ノ龜甲萬醬油　斗樽入　一ギャロン　二ギャロン
特製の
▲白、赤味噌　一斤貫　樽入
本場で抜擢の
▲玉露類　一斤、半斤罐入
▲正喜撰　中茶　番茶　一斤入
常に嚴選吟味致しまして
◇優良品の廉賣◇
に努めて居ります、何卒多少に拘らず御用命の程御願申します
香村商店
パウエル街二六九　電話ドグラス九二一

造船及修繕
日發デーゼルエンヂン總代理
スタンレーパーク造船所

御料理
吉野

クラウン生命保險會社
晩市ローヂャス・ビル八二三

榮養、佳味
百パーセントの
蒸カス饅頭
■純日本式
アンパン

ピアノ教授
經驗は豐富
教授は親切
トロント音樂學校

日本軍は攻撃を續行 上海戰線死傷十万人

日本軍の猛襲に堪らず 上海の支那兵第二線に退却

日本軍上陸戰に支那側デマ

上海廿四日――わが陸軍は漸次敵の陣地前進中で殊に〇〇部隊は昨二十四日既に呉南要塞を占據、閘北及び楊樹浦方面にある敵の背後を脅威する態勢に出たので支那軍は同方面へ續々援軍を輸送して皇軍の進出を阻止せんとした爲め廿四日來同方面に壯烈な白兵戰が展開されてゐる、街全國の外字新聞は閘北、江灣附近の支那軍は形勢非なりと見て同地の守備を保つ爲に、總撤退を決意した模樣だと報じてゐる

依ると日本の陸軍は五萬五千で上海方面戰線に上陸せしめんとして居り既に上陸を完了したものは

〈寶山に四千五〉〈瀏河に六千五〉〈呉淞に二千五〉〈楊樹浦に一千〉〈合計一萬三千〉

殘る四萬二千は尚ほ船中にあるといふ風に報じてゐる

第三艦隊が 東支那海封鎖

支那艦船を通さぬ 日本船外船は例外

第三艦隊司令長官長谷川清中將は二十五日午後四時左の宣言を發した

「本日昭和十二年八月廿五日午後六時より北緯卅二度四分、東經百二十一度四十四分より北緯二十三度十四分、東經百六十度四十八分に至る中華民國沿海を本官の指揮下に屬する海軍力を以て中華民國公私船の航通を遮斷する事を宣言す、本遮斷は中華民國船に對しては總て其效力を有すべく第三國船及び帝國船舶は遮斷區域内に出入するを妨ず（記者曰く、右の緯度、經度を見るに遮斷線は北は揚子江北岸地帶を起點として鹿兒島宮崎方面へ一直線を引き南は臺灣を起點とした線、西は上海から臺灣へ一直線を引いた東は太平洋に至る、一口にいへば東支那海の支那船封鎖である）

どんく突進

芝北部隊の奮戰は 無人の野を行く姿

安田部隊長の指揮の下に芝北部隊は廿五日正午から東部第一線前面の敵に攻撃を開始し我空軍の爆撃と〇〇隊の砲撃掩護の下に前面の敵を北西に壓迫し廣大なる賊城を占據した、此の戰鬪に敵は多大の損害を受け我が砲撃に陣を亂して敗走し我芝北部隊は無人の境を行くが如く突進を續け午後四時頃・・先づ陣地を確保して陣地を構築した、敵は目下五百名メートル前方にある我猛撃により陣に著しく戰意を失へるもの、如く宿見立つてゐる、尚本日の戰鬪で我が部隊は一名の損傷もなかつた

我か陸軍上陸と外屯

上海方面における我陸軍上陸と攻撃に依り支那軍が第二防禦線を捨て第三防禦線へ退却した旨は事實だが本日の外屯に

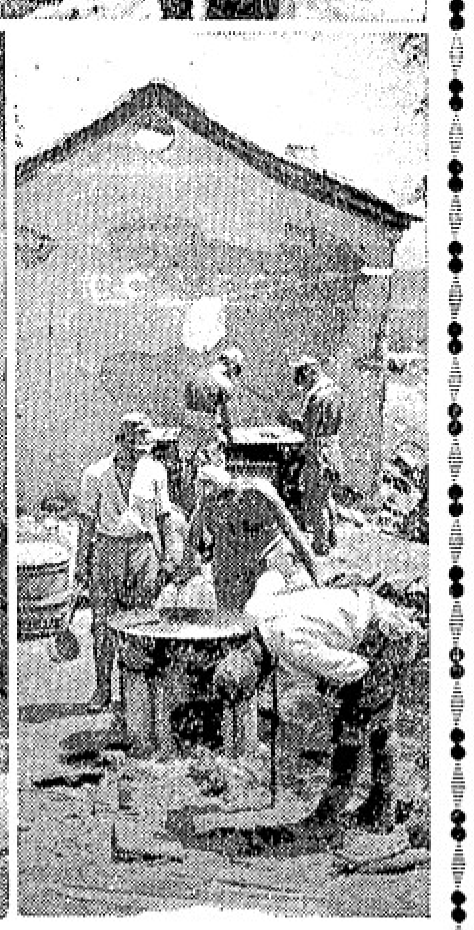

北支戰線畫報（上）南苑に向ふ牟田口部隊（下）陣中我軍炊事そして夢は故郷に

慌てふためく支那機

昨日午後十時頃敵機二臺の空襲あつたが、我猛烈な砲火を浴び駆退され江灣の敵陣地に爆彈を落して逃走した

廿五日午後四時二十五分上海上空に現れた敵空軍二機を我が海軍機一臺が追跡、中部小學校附近上空で壯烈なる空中戰を演じ敵の一臺は焔を吹いて墜落、殘りの一臺は閘北上空へ向ひ逃走、我機は荒鷲の如く猛然之を追撃す

陸戰隊方面は特に異狀はないが我陸戰隊は租界より戰線を全線に亘り進出しつゝある（第三艦隊報道班本日午前九時發表）

昨夜九時半ごろ 八たび南京爆撃

◇上海でも空中戰

わが海軍〇〇航空部隊の〇〇〇〇機は昨二十四日午後九時半頃八度南京爆撃の壯擧を決行し南京城外飛行場を空襲、同飛行場に待機せる敵機多數を爆破炎燒せしめ多大の損害を與へた、この空襲に於て敵戰鬪機と空中戰鬪の結果我が一機は敵彈數發を受け一名の負傷を生じたるも全機無事歸還す（海軍省發表）

本日正午我水上機の爆撃で南京車場及び江南兵器廠附近は火災を起し益々延燒の模樣

上海方面死傷者十万

既に十三日間に亘る上海方面の戰鬪で死者、負傷者の數は全部を引きくるめて十萬に達すると見られる、共同租界内の死傷者は五千百六十人（うち死者千七百六十人）と正式に發表された、尚ほ一說には非戰鬪員の死者は上海全體で一萬人突破とも報ぜられてゐる

支那兵負傷者 一萬人を突破す

死傷者を棄て、後退

上海各戰線に亘り我が軍の猛攻に逢ひ後退した敵軍は多數の死傷者を收容する事を得ず之を野天に遺棄したまゝ一歩一歩退却してゐるが戰線より共同租界内病院へ後送される支那重傷兵は昨日だけで三百名に上り今日までに病院で手當を受けつゝあるもののみでも一千四百三十一名に達してゐる、廿四日支那側赤十字社調査に依れば大場鎭、羅店鎭の野戰病院より蘇州及び崑山の野戰病院本部に收容された負傷者數は既に二

支那側デマを飛ばす

支那側は日本軍上陸に對し大砲や地雷で日本兵一個旅團を全滅せしめたの、五百兵を溺死せしめたのと大デマを飛ばしてゐる、その例

（一）支那軍は日本軍を第二防線へ引き寄せて地雷火で一部隊を全滅せしめた

（二）日本軍は總藻濱に千五百兵が上陸せんとしたが支那軍の射撃により五百名は船沈み黄浦江に溺死、千名は再び本船へ引返した

（三）日本軍艦二隻は揚子江口の島に坐洲した

（四）日本將校一名を捕へ懷中より地圖を發見、日本陸軍上陸地點を知ることが出來た

以上はホンの一例に過ぎぬが、こんなデマは毎日やつてゐる敵前上陸敢行である以上相當の損害は豫期し得る點であるが一隊全滅だの本船へ逃げ歸つたのなど出鱈目と見るより外はない

千五百名と發表されてゐる、右の數字より觀ると支那軍の損傷は收容不能の者、野戰病院、租界病院、支那街各所の病院に收容の者を合して一萬名を突破したものと見られ今や支那軍の士氣全く沮喪してゐる

北支方面

我が軍は 三方へ大攻撃

積極行動開始

天津廿五日――北支事變勃發以來支那軍の挑戰排除に努めて來た我が軍は可及的速に事態の終局を念願し愈從來の消極作戰を一擲、二三日前から積極行動を開始し先づ平漢線（北平から漢口へ通ずる鐵道）は房山（北平から六十哩）附近を占領すると共に平綏線（北平から北西へ通ずる鐵道）方面また南口攻略より引續き猛進を繼續し廿四日遂に難關居庸關を初め長城線の各要地を占領突破し更に津浦線（天津から南へ通ずる鐵道）方面は同日一擧に靜海（天津から南方五十哩）を陷れ何れも活潑な戰績を確保しつゝあり、連日の惡天候を物ともせず空軍の活躍と相俟つて暴戾支那軍徹底的膺懲の爲め全軍の士氣將に天を衝くの概がある

◇

張北廿五日――關東軍飛行部隊は廿四日午前午後に亘り懷來に對し猛烈なる爆撃を決行した爲め敵は全く士氣沮喪し大動搖を來し懷來及宣化より西南方へ退却を開始した

◇

天津廿四日――我無敵空軍〇機は二十四日午前午後二回に亘り北東營、滿水渉、平頂山一帶及山岳地帶に蟠踞する敵に痛烈なる爆撃を加へ多大の損傷を與へた、一彈毎に飛散する敵陣地、將棋倒しに仆れる敵兵、擔架を擔いで右往左往する敵陣地の混亂ぶり空機上より手に取る如く看取さる

◇

合部午前十時發表、わが〇〇部隊は廿四日安次（落堡の西南方）の掃蕩を實施し約三十名の保安隊を擊退小銃七十其他を押收せり

我が軍の進擊は

止まる所を知らず

〇〇廿五日――曉天を震はす砲聲に呼應し我が空軍〇機は東裘を衝いて平漢線一帶の戰場に飛來、第一回滿水渉、第二回平頂山に果敢な爆擊を行つた、空陸一体の掩護の下に小林部隊は勇躍總攻擊に移り泥濘を沒する中を攻擊前進し目下金剛山の如き嶮峻平頂山へ向け進擊中、時に午前六時半

今日も山岳戰闘

〇〇廿五日――ダリ村に在つた小林部隊の主力は午前七時卅分攻擊前進を開始紙々たる山また山を攀ぢ西方高地へ進擊激戰の後遂に難攻不落を誇る三百四十八メートル高地の敵に全滅的大打擊を與へて完全に占領、同部隊は日章旗を押立て、萬歲を絕叫後息つく間もなく南賈村の山傳ひに更に攻擊前進を開始した

◇

天津廿五日――支那駐屯軍司

御禮

北支出征中の所計らずも多數各位より慰問並に慰問品を寄せられしのみならず赤誠籠る千人針をも戴き洵に身に餘る光榮に感激致して居ります。戰場に在る爲夫も此の各位の盛る、御厚情に接し定めし感泣致すことであります。一々參堂御挨拶申上ぐべき所取敢へず紙上を以て御禮の御挨拶と致します

八月二十四日

中井保一郎
きくの

求 經驗ある裁縫婦人一名至急 電話ベビュー九六九一エル

求 熟練シミ拔き職工至急入用 男女を問はず本社照會

移轉

兼てより御引立を蒙つてをりますす聯貯蓄組合は偉大なる發展を來し居り付ては日本人諸樣の御便宜を計る爲め事務所を九月一日より下記に移し迅速に御命に應じます不相變御愛顧願ひ上げます

晩香坡市シーモア街五二五 ヨークシャービルデング内 ルーム一一六

ヨークシャー貯蓄組合

日本人總代理 平松儀作

電話シーモア 六一八八 五九八〇

移轉通知

今回キャンビー街三三二七へ移轉、店を擴張、ストックを豐富に取揃へました

新古、ドアー、ウインドー 新しきサイディング、プラミング一切 共同木材、シングル、ラップ、シップ・千呎八弗 等一切

晩市キャンビー街三三二七

バラード古物商

電話フエアモント三三〇一

■藥店々員入用 高原商會

求 女給入用、委細面談 メーン街一一六、電話ダグラス四七〇九アール 福助

越

運送業

パウエル街三三八

電話ハイ三一二一

求 ハウスボーイ、ガール良家庭 廿五弗月給 ベビュー五〇〇二

求 日本人家庭働き娘又は婦人委細面談 電話ベビュー八四〇六

求 夫婦者コック四五十名の キャンプ高給料 ユニオン魚店

モーターミシンに十名 經驗ある裁縫婦人を至急に求む 仕事は年中あります 東ヘスチングス街三六九 メードウエル裁縫工場 電話ドグラス五〇七七

ハップス摘大募集

晩市出發廿四日及び廿五日 午後一時廿五分 各自ピーシー電鐵會社に御集り下さい 荷物は名畑運送店が午前六時より集めに參りますから用意して下さい 費用は一時重山が御立替します 新西院は午後二時十分停車場に御待ち下さい 其他の地方は廿六日是非御出で下さい

サーテス、ジョン・アイ・ハッス ハップス會社

市込所 パウエル街三三二 重山英盛

ホーマー街四三二 古屋商店

パウエル街三五三 永見果子之助

ゴーア街二二四 名畑運送店

ミッション市 大野健藏 古屋商店

ヘネー 橋爪一英

アボッツフォード 料治虎之助 江本虎太

自宅電話變更

ハイランド 一五四八

公認 宮崎醫院

事務所 東ヘスチングス街一九三 電話シーモア六一六八

村上寫眞館

日本の御土産には親戚、友達の肖像がお勸めす、集合、古寫眞からでも拔取り立派に仕上げます

東ヘスチングス街一二三（ローヤル座から數軒下）

エンプレス・スタヂオ 電話シー七七四五 自宅フエア三六二七エル

結婚

の寫眞には特に優雅にして温調を有する高級アセナ紙を使用

運轉手入用 ヤマタキシ

法律事務所

エー・エッチ・ヤング

ドミニオン・バンク・建物内一〇〇九號室

電話シーモア二七八七

（日本語を話します）

フランクリン街一七六六 電話ハイ五九七八アール

柳澤元仁

シンガーミシン

日本人最古の經驗ある代理人から お求めになれば即座に修繕其他の事が間にあひ皆樣の御便利御徳であります、ミシンの事は御電話次第速刻御相談にお伺ひ致します

結婚及葬式用花類

バウエル街二七〇

中村花屋

電話シー五九三五

會我運送

晩市パウエル街三八一 電話ダグ四七八八アール

○土地家屋、ルーミングハウス、アパートメント、各種商店プレス屋等見込ある場所に安價な賣物澤山あり ○火災自動車盜難保險

晩市パウエル街參參四

公認 一般代理業 奥村事務所

電話シー二八壹貳 住宅ハイ三〇六三アール

Singer Sewing Machine Co.
393 Powell St. Shop Phone Sey. 1931L

本社は日本人各位の御便利の爲め各種ミシンをパウエル街シップに取揃へて居ります

新古ミシン取換へ並新ミシンのお求めの方は是非當店に御用命下さい

附屬品一切も取そろへてあります

マネジャー 鶴田收藏

電話シー一九三 パウエル街三九三

自宅ツリニチー九七一二エル

花 花束花輪

一切の御用は是非當店へ

晩市西第四街二三五六（キチラノ劇場前）

金魚小賣 御小賣

イーノ花屋

佐々木菊三郎

電話ベービュー七八八一

ヤマ タキシー 電話シー一四一四 1415

高田 タキシー 電話ドグラス八三六 シーモア3757

ショワタキシー シーモア二八八七 パウエル街二六一

オーケータキシー 電話ヘエとユ八一三エル 西第二街一六七七

名畑 タキシー ハイランド七六五

晩市日本人タキシ

◎今回日本人タキシー業者は全部（メーター）に依つて料金を申受ける事に致しました

久岡文治 晩市デコーヂャ街一九六九 電話ツリニチー四七〇二

晩市アレキサンダー街三六二 電話ダグラス七二三

電話ダグラス五一〇一═五一〇七 住宅ハイランド三三二七

林榮進堂 晩市ダンレビー街壹〇 電話ハイ一〇九二エル

ATOM [illegible]館 晩市メーン街一九一 電話ツリニチー五九〇エル

新小說

時代の霧

竹田敏彥

(九〇)

〈暗中の窓(六)〉

[illegible]

◎小噺◎

[illegible]

相洋お菓子一切
豊富に取揃へてございます
パウエル街三五七
鈴木菓子店
電話シー七九三五
月刊雜誌

皮膚病にクリアレッツキス療法
軸症のできもの、腫もの其他一切の皮膚病特効藥
KLEEREX
クリアレッツキス
五十仙 一弗 二弗
地方よりの御注文は早速お送りします
Powell Drug Co.
399 Powell St.
Vancouver, B. C.

加奈陀日本人會
晩香坡市ゴーア街三三九
電話ツリニチー七三
Canadian Japanese Ass'n
29 Gore Ave., Vancouver

ブリキ細工
フラマー仕事
パウエル街四五七
西畑ブリキ工場
電話ハイ四二六

先祖傳來 名灸 骨接 筋違
◎男女諸病一切及び子供のかんの灸
並に慢性胃腸病、婦人病、つわり
晩市プリンセス街三四一
電話ハイランド三〇四二ル
鎌倉

カステラ
カフイー
晩市パウエル街三九二
住よし

支那古代秘用
皮膚病神効藥
如何なる難病にても必ず全治請合ひます
濕々皮膚病、黴毒、胼胝(足のただれ)等其他の皮膚病に特効あり
Teen Jone Sun F. Hass ing
日本人部一手販賣
パウエル街三九九
公認 パウエル藥店

各種電氣機械修繕
迅速確實に御安く致します
シカゴ市コイン電氣學校卒業
認 上田繁
晩市パウエル街一五九
電話シーモア二〇五三

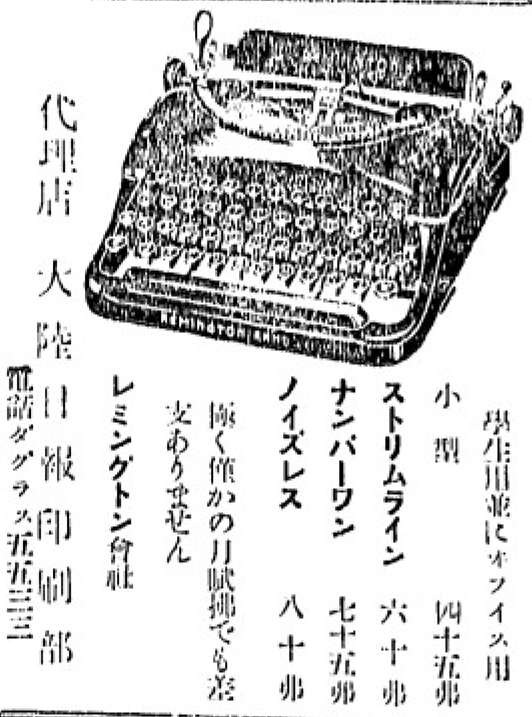

最新型タイプライター
學生用兼にオフイス用
小型 四十五弗
ストリムライン 六十弗
ナンバーワン 七十五弗
ノイズレス 八十弗
極く僅かの月賦拂でも差支ありません
レミングトン會社
代理店 大陸日報印刷部
電話ダグラス五五三三

醫士 林弼臣 廣告
專門 接骨、打撲傷、斬傷、腫物、筋痛、るいれき、痔漏火傷、脱腸、血便、殊に打撲關節の痛み等は如何なる重症と雖も根治術接骨の技術に就ては既に日本人各位御熟知の事に候
東ペンダー街九二 電話シーモア二四九一

長男重信儀過日高い處より墜落し右腕骨を折り林醫士にお願したた所二週間にて全治し感謝して居ます若し骨を折つたりクジイたり又スヂの痛む人は林醫士の診察をお勧め致します
ステヴストン金物商 電話九一
秋本重則

私儀神經痛にて非常に困つて居りました處今回林氏の治療を受け百六回にて全治感謝して居ります
若し折骨打撲又は神經痛等の場合 同醫師をお勧め致します
イーバン
小森松之助

小生次男敏和高所より落ち左上膊骨を折骨いたし困難致し居りました處林醫士の治療を受けてより三週間半にて快治致しました、茲に同醫士の技倆を推稱し感謝の意を表する次第であります
マーボール、セル
カーバ街八八六四
松宮善七

今回スチブストン日本人各位の御便宜と御經濟を考へまして接骨、筋違其他一般外科治療御希望の方は秋本金物店迄お申込下されば何時にても同店まで旅費無料にて出張し晩市と同様の費用にて治療に應じますから同所まで御申込下さい
醫士 林弼臣

UDL Special OLD RYE $2.10 25oz
The Finest Rye in the world!
8 YEARS OLD

ウマイ
他にない
此風味と醉心地
入ケ年貯藏の古酒
ユーデーエル
スペシャル
オールドライ
廿五オンス入
貳弗拾仙
此廣告は州政府又は酒類管理局から發表したのではありません

他に類の無い美味滋養の
「ロバートソン」ブレード
ちやんとスライスになつて居るのもあります
あなたの最寄りの店でお求め下さい
キングスウエー街三六六五
ロバートソン・ベーカリー・リミテッド
電話ハイランド二一七一

AMERICAN MAIL LINE AND DOLLAR STEAMSHIP LINES
アメリカンメイル・ダラー汽船會社
日本行三等 片道 五五弗
船名 出帆日
ジャクソン (プレシデント) 八月廿八日
ゼファーソン 九月十一日
マツキンレー (ライナース) 九月廿五日
美府行チケツ無料進呈、美味日本食、各船共日本人料理人及給仕、美港着地より本船行タキシー及荷物運搬等無料 出帆日(午前十時半)晩市を出發すれば間に合ひます
詳細は各日本人切符取次所又は地方船客代理人イー・エス・アールへ御照會下さい
晩市ハウ街四七五
電話シーモア二三九三

自轉車はターメー
運動具各種 自轉車 子供用車類一切 總て大勉強にて差上ます
メーン街壹壹貳
電話ダグ五五五九
ターメー自轉車店
松居善雄

◎加奈陀太平洋大共進會
…八月卅日より九月六日迄…
五千弗餘の大懸賞付入場券賣出し
× 三枚一弗 ×
期間を通じ日夜各種催しあり
歴史的多様の出品があります
英帝戴冠式奉祝のため近来にない珍し、豊富なプログラム
入場券は日本人商店で御求め下さい

日本訪問 船客切符取扱所
仲介業 水原事務所
○各種商賣、住宅の安物、澤山ありますから何卒弊所へ御照會を願ひます、萬事御希望に副ふやう御世話いたします
晩市パウエル街二四五
電話シーモア三四四七

新着御案内

●サッポロコンブ巻	一ケ	十仙
●出イリコ	一斤入	廿五仙
●チリメンイリコ	一斤入	卅五仙
●磯若目	一袋	十五仙
●櫻海老	一袋	卅五仙
●花かつを	一ケ	十仙

▲干貝柱、日本甲イカ▼
配達はすぐ、良い品物を
ニュー フイッシ マーケット
新魚市場
晩市パウエル街三九四
電話ツリニチー二九九六

スクール オプニング セールス (九月四日迄)
長い夏休も終つて再び勉學へ
可愛いお子さんのため
御通學用品御準備遊ばせ

ランチケース、マホー瓶附	一ケ	一、五〇仙	特價	一、二五仙
エキサ、サイズ、ブック	一冊	五仙	同一打	三五仙
同	一冊	十仙	同一打	六五仙
スクリプラー	一冊	五仙	同一打	三五仙
ペンシル ラバー附	一本	五仙	同一打	二五仙
スクール、バッグ	六十五仙	一弗五十仙		一弗九十五仙

其他ペンホールダー、ペンポイント、ペンクレーヨン、ルーラー、ペスト、インク、ペイント等一切特價にて御願ひ致します
良品をれ安く
古屋商店
パウエル街一〇九
電話シーモア二九三三

俎用 柳板
御希望のサイズを安價にて御求めに應じます
其他板各種
パウエル薪炭會社 製材部
パウエル街一三五五
電話ハイ四五六七
夜間ハイ一四四四アール

子供が良くなる講談社の繪本
一冊三十仙(送料共)
大笑漫畫集 漫畫博覧會
曾我兄弟 岩見重太郎
桃太郎 四十七士
牛若丸 宮本武藏 乘物づくし
S. UCHIDA
内田書籍店
電話シー四二三〇
347 Powell Street,
Vancouver, B. C.

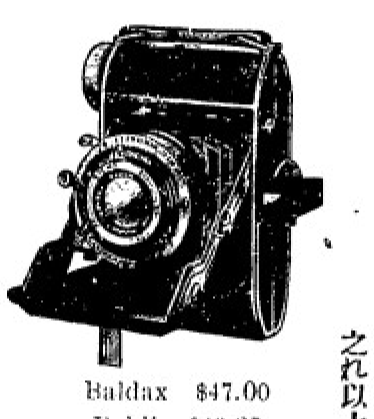

Baldax $47.00
Baldi $43.25

蝮酒 養命酒 德用瓶 三弗五十仙
同上 大瓶 二弗六十五仙
同上 試用 一弗三十五仙
まむしの黒燒 一匹 二弗五十仙
精力絶倫を希ふ人士よ
何はおいても先づ試みられよ一匹のまむしを!
胃腸病、肺病、ろくまく其他身心衰弱に之れ以上の強壯劑なしとは昔からの定說
晩市パウエル街三九〇 電話シー三八三一
近藤特許賣藥店
O KONDO 390 Powell St. Vancouver, B.C.

（水曜日）　和昭十二年八月廿九日

日蓮

三上於菟吉作
齋藤五百枝畫

（日蓮さるが、入道なのに、千日尼は、年老けても、一家左夫に、わが一ぢ北面の侍をおった御師方大道は、流罪の法華會は、改化も、くれしくれ御師の、御師の、御師の、

事變前の上海抗日街を往く

血を見て狂態亂舞
青龍刀で鍛冶屋大汗
坊さんも抗日に躍る

虹橋事件の突發は、上海市內に存在する抗日諸團體をして、一齊にドッと凱歌をあげさせた、上海から支那を吹きまくる抗日颱風の中心、抗日の氣焔はこれ行つてゐた。萬の同胞を脅かしてゐるのに血を見た彼等の狂態はいやが上に亂舞してゐるかたちである、記者等（西里、岩村兩特派員）は大山中尉射殺されて十數時間後の十日午後この抗日の氣焔渦巻く巷に自動車を乘入れ案外にもツーーのやうに移り行く抗日狂亂の實相をスケッチした（上海通信）

◇號外屋

りのごとはわる

號外！號外！と號外屋はその鳴り響く街の神經を焦らだたせながら狂人のやうに飛びまはつてゐる「抗敵快勝」といふやつで、昨夜の事件を讀み物にカチカチと書き連ねた「保安隊武勇傳」「轟炸支」がゐるかと思ふと「日本軍殲滅す」とか「日本租界囘收す」とかいつたものでそれらは眞假ものだがこれが號外を求める民衆のいはゆる「民族的興奮」をくすぐるのだからやりきれない、號外屋をいつでもそれらのバンバンが紙を汚すを操つてのお言行い內容でもり、破壞的抗日團のアヂトに過ぎないのだが、これが取締局の目を掠めて飛ぶやうに賣れるのはさすが『抗日街』だ

◇…青龍刀

上海の鍛冶屋といふ鍛冶屋はいまや青龍刀の作製に忙がしくなつてゐる、それらの鍛冶屋は上海の抗敵援會なるものから前線將士への贈り物として二千口の大量註文があつたほか軍隊に寄附するため各方面からの註文が殺到してゐるからである、北支戰線では北九軍の大刀隊が活躍したといふので青龍刀の威力が再認識され抗日は青龍刀でといふことになつたのその相場はうなぎのぼりでしまつたやうなものである、大山中尉や齋藤水兵の死體にも傷を與へたのはこの青龍刀を揮つて『抗日』の斬れ味を試したものだ

◇…歡樂街

劇場映畫館いずれも滿員の盛かに國防前線『日支交戰』といつたやうな血腥いものが大向ふをうならせてゐる、內容は卅九軍が日本軍をやつつけたり、女富豪が國防費に一萬ドルを寄附するといつたやうな幼稚な筋ばかりであるが、ひどいのになると日本兵が支那民家を掠奪したり、暴行するといつたやうな場面をやつてゐることを逆にわが皇軍にあてはめて公然と舞臺に上演してゐる、それをみて觀衆は自分の國の無紀律な軍隊や保安隊のことは棚にあげ、總立ちとなつていきり立つといふ仕掛なんだが、このぶんでゆくと『虹橋の英雄』などといふものが舞臺や銀幕に現はれるのも二、三日後であらう

◇佛教救國

ひとかたまりの坊主が街を練り歩いてゆく『何か』と聞へばこれから浙江省の普陀山に籠つて坊主頭にねぢり鉢巻、怨敵退散の祈禱をするといふ飛んだ生臭坊主だ、怨敵いづくにありや？？？敵は、赤ではないか？？？

◇…國防献金

知合ひの支那某大學教授にはつたり出會つた、七月分の月給は國防献金のため五割天引きされた、とこぼす、これは教授だけではなくて官公吏の大部分にわたつてるさうだ

どこのダンスホールも救國ダンス大會といふやつをやつてゐる、收入の一部を軍費に寄附するといふのだ、獻金するならダンスなんかやらず全然寄附すればよさゝうなものだがダンスはダンス、寄附は寄附とケジメをつけたところ上海式だ

◇戰地服務團

學生、店員、青年團、ボーイスカウトなど猫も杓子も戰地服務團なるもの、組織が大流行である、女學生までが同樣で、大擧北上して戰地で國のために働くといふ心掛けはいゝが北上の決議はしてもなか／＼北上しないで親の金をせびりとつてダンスしてゐるのが愛國青年（？）の特色らしい

◇抗敵後援會

若いものは戰地服務團を組織するが各職業、各階級のおやぢどもは爭つて抗敵後援會なるものを組織、毎日のやうに集まつては政府に對日宣戰を督促する決議、前線將士を慰問する決議、國防献金を募集する決議などをするつまり決議ばかりをやつて俺は愛國の志をもつてゐるのだぞ！と見榮をはる安上がりの團體である、新聞の社會面はこれらの決議文紹介にいそがしくまさに金のかゝらぬ『決議時代』を現出してゐる

◇…北四川路

力づよき我陸戰隊の靴音
在留邦人の胸を打つ

われらはかくて街を一巡、支局所在地北四川路に引揚げたが、こゝはわが陸戰隊の警備區域、支那人が抗日屋にアヂられ戰火をおそれて逃げだしたためさしも賑やかな通りもいまは十軒のうち九軒までが空家だ、抗日街の狂亂曲に比してこゝはさながら死の街の靜寂さ、緊張したわが陸戰隊巡邏兵の靴音のみが力強くわれらの胸を打つ

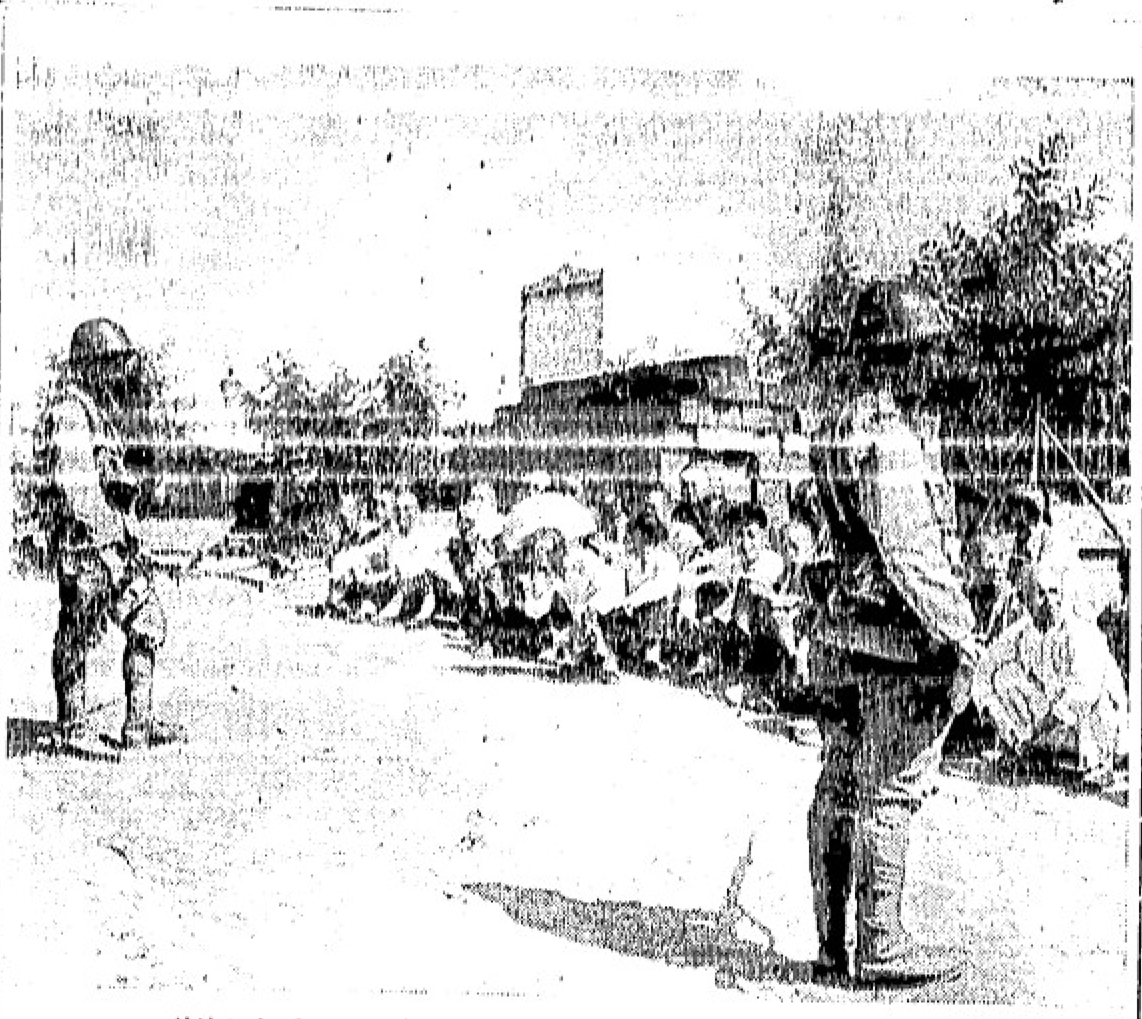

戰鬪な見物する呑氣な支那土民群
（北支〇〇方面で撮影）

南口の占領
ドイツ紙絶讃

ベルリン廿四日＝ドイツ各紙は日本軍の南口占領の報を何れも第一面に掲載し支那軍の殲滅を伴へ遺憾なく威力を發揮した日本軍機械化部隊の優秀性に多大の讚辭を呈してゐる、一方政府筋も南口占領を評して日本軍の成功は世界に新しい政治情勢を創造したものだと云つてゐる

日本陸軍上陸
米國紙喜ぶ

ニューヨーク廿四日＝ニューヨークのヘラルド・トリビューン紙は廿四日紙上に日本陸軍の上陸と題する論說を掲げて次の如く論じてゐる

度重なる上海中立地帶に於ける悲慘事に惱まされた上海住民が日本軍が〇〇に上陸したとの報に接し一抹の安心を感じたのは尤もだ、是で全支那軍の注意が全く〇〇方面へ向ひ上海が全く戰禍を免れると云ふ譯には行くまいが支那に同情してゐるものも上海の不氣味な破壞が中止される樣な情勢は歡迎すべきだ

發砲の構へした保安隊を一喝！
奇しくも死亡判明の日に…
齋藤水兵の上海便り

（東京通信）上海共同租界で支那兵の不法射擊を受けて花と散つたわが陸戰隊一等水兵齋藤興藏君（二四）は上京して親戚に當る芝區齋藤方に自動車運轉手をしてゐたが六年間無事故で稱讃されてゐた、あたかもレヂオが齋藤一等兵の死を報じた十日朝こゝの芝の齋藤氏方に同水兵の元氣溢れるばかりの手紙が着いた、同家では餘りの偶然に暫しは言葉もなく淚を呑んだがその手紙には

『自分は自分の車に〇隊長を乘せて働いてゐますが先日視察の途中支那軍保安隊の歩哨が突然銃をかまへて發砲の氣配を見せた、すると〇隊長殿は自動車から飛び降り拔劍して身構へし彼らを睨みつけて大聲叱咤したところ腰拔けの支那兵めが驚いて逃げ出してしまつた、そして車が走り出したあとから發砲してゐましたしかし支那人の發砲などにもうびくともしません』

エ國駐屯の伊軍
上海の守備軍に

アジスアベバ廿四日＝イタリー政府は上海の現地居留民並に權益保護の爲めアジスアベバを出發急遽上海に向つた

齋田愛子孃
獨唱會
廿八日夜八時
ヘネーに於て

（ヘネー通信）齋田愛子孃の獨唱會は來る八月廿八日夜八時ヘネー日本人農會々務部主催の下に同地日本人ホールに於て左のプログラムで開催される事となつた、愛子孃については既に一流歌手たる事が一般に認められて居る、一年前に比して驚くべき程の進歩を歌にあらはし興味を持たない人々をも驚かした程で、東京のお別れ獨唱會でパルヤー、ソランス、イタリー其他、諸大使後援の下に開催され事實がこれを裏書して居る、左記ヘネー近在の日人も同孃の歌をきかうと二十八日を待つて居ると云ふ景氣だ、プログラムは次ぎの通り

△第一部＝悲しき戀の豫言、婆秋、矢と詩、小さき赤い雀△第二部＝城ヶ島の雨、ころろん、港の夕べ、子守唄△第三部＝日本娘の祭、葬月、他國の月、埴生の宿△第四部＝歌劇二曲のこわれ、伴奏は仲藤ゆき孃である

ゴードン女史
渡日を喜ぶ
ヘネー同胞

ヘネーのマクリーン・ハイスクール（ピットメドウス及びメープルリッヂ兩區に於て經營）の教諭として永く勤務して居るミス・ゴードンが觀光局の招待により渡日する事となつた事は既報の如くであるが、此の發表を見るやスクールボードの委員は我が事の樣に喜んで居る、ヘネー農會に於ては他の村內にある日本人團體同樣應分の餞別を集めて贈る事となつた、同女史は永くウォーノック・ステーションに住して居り、ウォーノック・ステーションに勤めて居る親日家のホワイテング氏はその叔父に當りゴードン女史も晩香坡へ榮轉する事になつて居たのを斷つてマクリーン校にとゞまり教鞭を續ける事に決心して渡日する事にした程で女史歸村後の活躍も大いに期待されて居る、村內在住者の後援ヶ農會は希望して居る

新西院佛教會
墓參と盆法要
盛大に終る

本會にては去る廿二日盆法要を勤修した、一時よりサッパートン墓地に參拜、設けられたる式場に於て司會者の開會の挨拶に始まり生田開教使の讀經及び各代表の燒香、開教使の御文章拜讀にて式を閉ぢ三時より本堂に於て先亡者追悼法要を營み、川崎雨開教使を迎へて執行した、尚當日は東は『クレーバン』より西は『ホワイトロック』に至る信徒及び信徒代表の參拜ありし爲め參詣者堂に溢れ實に盛況を極めた、此の大會衆を前に嚴かに司會者の開會の挨拶ありて順次プログラムの通り勤修し就中平原川崎兩開教使の追悼說教は一同を感動せしめた、各代表の燒香會長の挨拶、追悼の歌一同にて嚴肅の裡に閉會した、近年稀なる盛大なる盆法要であつた、尚盆法會に就て世話人出張の際各地方擧つて協力援助し豫期以上の懇志を頂いた事を佛教會では深く感謝して居る

◉手紙保管＝東ヘステングス街四百番イー・タケイチ氏宛のオーシャンフォルスよりの手紙、同所栗栖久吉氏宅に保管中

紙はり
襖貼ら完全に糊り埋め精度顯し多年の經驗を以て美しく質の糊を用ひて凡て調和よく當に責任を以て安價に致します後に至り悪しき個所出來た場合は無料にてなほします

御結婚式 ベール及髪飾無料 御披露用儀式用日本振袖 遠近に拘はらず出張いたします オイルパーマネントウエーブ

最新式パーマネントウエーブ
◉結婚式御披露に日本着物お貸しします ベール、髪飾等は無料でサービス

花嫁様の御支度 オイルパーマネントウエーブ美容術 結婚式用髪飾及ベール無料で貸します 晩市メーン街三三二

和洋結髪 儀式用衣裳鼈甲髪飾ツノカクシお貸しします 洋髪用ベール髪飾無料貸します 十數年の經驗ありオイルパーマネント

新學期開始の御用意は何卒
スペッシアルを御利用下さい

△スペッシアル△

ノートブック	三十六頁	一打三拾仙
同	八十頁	一打八拾仙
同	百二十頁	一打壹弗
鉛筆	上等	一打廿五仙
御子樣のお辨當に		
パイツアップル		三罐廿五仙
ジエリパウダー		一斤拾五仙
キャンデー		二斤廿五仙
不潔な秋蠅退治には		
ハイ取り紙		一打拾五仙

晩市パウエル街四五七　電話ハイ三三五＝三三六
ユニオン魚店
銃後の生活の爲！
壹仙でもセーブー致しませう

天印
白味噌（甘口）
摺味噌
赤味噌（辛口）
各種

原料精撰　多量仕込
充分熟製　多年經驗
最新式技術にて精製した㊝味噌 御指定願ひます
御買上の節は特に（〇天）の印に御注意下さい
其の他龜甲天醬油、清酢、納豆、糀
以上の品何れも大特價 最寄り商店にて御買上げ下さい
御取引店に品切れの節はお知らせ願ます
遠近に拘らず速時御屆け致します
何卒御用命の程伏して御願申ます

晩市パウエル街二二四一
天野兄弟商會 製造元
電話ハイランド五五二六