Vol 33 No. 9482 Friday July 15 1938 TAIRIKU NIPPO 昭和十三年七月十五日(金曜日)第九千四百八十二號

大陸日報
TAIRIKU NIPPO
(THE CONTINENTAL DAILY NEWS)
PUBLISHED BY
TAIRIKU NIPPO SHA, LTD.
213 & 215 CORDOVA ST. E.
VANCOUVER, B. C.
本紙定價(前金) 壹ケ月七拾五仙 六ケ月壹弗貳拾五仙 壹ケ年八弗貳拾五仙
發行所 大陸日報社
社長 目根山晴郎
晩香坡市コルドバ街二一五番
電話ダ五五三三

萬博は延期・オ大會は返上

愈よけふの閣議で正式決定

聖戰の目的達成と長期戰に備へて……

和平の日に再びオ大會招く

【東京十五日】政府は聖戰目的の達成及び長期戰遂行の必要に鑑み十五日の閣議で紀元二千六百年萬國博覽會の開催を延期し又オリムピック東京大會は之を返上する事に正式決定、萬國博覽會の開催は延期し一時中止する事に決し、萬國博覽會の開催を發表、又オリムピック東京大會は之を返上する事に決し、萬國博覽會の開催は延期して和平の日に再び招致したい意向なる旨を以て其際は重ねて海外友邦の一層の友誼と協力を切望する旨政府の意向を發表した

◇

【東京十五日】オリムピック東京大會は紀元二千六百年に挙行する筈であつたが國内外の情勢に鑑み十五日の閣議で紀元二千六百年萬國博覽會の開催を延期し又オリムピック東京大會は之を返上する事に正式決定、萬國博覽會の開催は延期して和平の日に再び招致したい意向なる旨を以て其際は重ねて海外友邦の一層の友誼と協力を切望する旨政府の意向を發表した

日獨伊の交換競技大會も中止

【東京十五日】オリムピック東京大會中止に伴つて今秋挙行豫定であつた日獨伊三國交換競技大會も十五日の閣議で中止を決定した、依つて外務省より駐獨伊兩大使を通じて獨伊兩國に諒解を求める事となつた

オリムピック大會に代へて厚生省が國内體育大會を計畫

【東京十五日】オリムピック東京大會は愈よ今日の閣議で解消に決定し即日組織委員會に通達して諸般の準備を打切る事になるのであらうが之れが其に厚生省では非常時下の國内力伸長の為めオリムピックに伴はる國内體育大會の開催を計畫從來の神宮競技を遙かに擴大銃後國民の體育保健に邁進しやうとするもので厚生省としてはオリムピックを中止しても決して運動の熱を冷ますことなく外見と冗費を省いてオリムピックよりも更に實質的な有効な競技會を開催し國民の間に盛んなものと見られるやうとふので當局は各方面の絶大な協力の下に堂々と開催されるものと見られる

オ大會招致に

尊き犧牲者迄出した

取止めは遺憾と厚生相聲明

【東京十五日】オリムピック東京大會取止めに就き木戸厚相は十五日談話の形式で次の如く聲明を發表した

茲に 第十二回オリムピック東京大會を取止むるの已むなきに至つた事は實に遺憾の次第である、顧みるにオリムピック大會が我國に於て開催せらるる事に就いては一度その年が紀元二千六百年の祝典の年にも當り且つ我國勢を海外に示すその上もない好機會である為め國民全般の熱心なる期待を負ひ國民の多くは既に開催を確信し既に多大の犠牲を拂つてこれが開催を省略したのである、而して我國に開催決定を見るやそこには國分紛糾山積がわり、殊に非常に六ヶ敷い場面に逢着したのであるが、その間東京市初め大會關係者に於ては終始一貫これが招致と開催準備に努力を拂はれ、中にはこれが爲めに尊い犠牲となつた方さへあつたのである、我々もこれ等の方々の尊き犠牲に對しては誠に深く敬意を表して居つた次第である、これと同時に今日日本に大會を開催する事に就いて多大の **好意** を寄せられた諸外國政府並びに國際オリムピック關係者に對しても衷心感謝の意を表する事である、顧みるにオリムピック大會が我國に於て開催せらるる事に就いては一面に於ては國際的に我國勢を海外に示すとの上もない好機會である為め國民全般の熱心なる期待を負ひ國民の多くは既に開催を確信し既に多大の犠牲を拂つてこれが開催を省略したのである、而して我國に開催決定を見るやそこには國分紛糾山積がわり、殊に非常に六ヶ敷い場面に逢着したのであるが、今やこれが爲めに一路邁進するに至つたのである、これと同時に今日日本に大會を開催する事に就いて多大の **好意** を寄せられた諸外國政府並びに國際オリムピック關係者に對しても衷心感謝の意を表する事である、故に自分としては從來從容を初め種々の開催を希望する旨を表明したのであるが、今やこれが開催を省略したのである、而して我國に開催決定を見るやそこには國分紛糾山積がわり、殊に非常に六ヶ敷い場面に逢着したのであるが、その間東京市初め大會關係者に於ては終始一貫これが招致と開催準備に努力を拂はれ、中にはこれが爲めに尊い犠牲となつた方さへあつたのである、我々もこれ等の方々の尊き犠牲に對しては誠に深く敬意を表して居つた次第である

地方語と外語

（三）文化隨想

佐藤俊子

前にちつたやうに、私は長いあいだ外國の日本人移民達の群れに交つて生活してゐたのだが、日本に居た時は東京に生れて東京以外を知らず、言葉は私の竹馬時代の江戸生れ江戸育ちで、主として江戸傳統を持つ言語ばかりに慣れて來たので、外國の移民地では初めて外國語を聽くのを同じやうな意味不通の、其所に集まる日本人國内の地方語を新しく耳にしたものであつた。

可笑しなアクセント、訛、聞き慣れない名稱、其の中に英語がまじるのであるが、殊に移民勞働者の群れなどには一種の畏敬をもつて、自分々々の腦する地方語の特殊性を強調し、其の中に日本式發音の英語を打込んで揚々と饒舌るこれは恰度、自分たちに消化しきれない高度な外國文化に圧倒されさうな其の際反撥への反抗、乃至は然ういふ外國文化をいつぱし呑のこなして、巧みな英語を使ひ、表裏ふつた同じ日本人種の知識級者への反感に、わざと非文化的な言葉によつて示そうとするやうな姿を屢々見ゐるのである。

…×　×…

日本語の獨特性の著しい言語を持つ國もないであらうが又この小さな國で地方々々によつては同じ日本語でありながら一面意味の通じない多樣な、獨自な言語を持つ國もないのではないかと思ふ。

如何に日本といふ國が住居地勢の關係によつて部分々々に離離され、遮斷され、そして狹隘な一地片で其處だけに區劃された集團だけの生活が行はれたか又如何に徳川時代の封建制度が數等の地方的生活を全く別個に存立せしめてゐたかが、このさまざまな地方語を耳にする時に一層判然としてくる。

斯ういふ言葉に耳慣れて日本へ歸つて見ると、これも前に云つたやうに、私が日本に居た頃には殆んど聞いたことのなかつた不思議な言葉が作られてゐる。少し古い例だが「何々するみたい」「何々みたい」といふ言葉である。「風邪ひきみたい」「是がたるいみたい」といふ風に「やうだ」といふところへ「みたい」を使ふ。

珍しい調子を帶びてゐる言葉だなと思つては見ても、これを巧みに插入した言葉が云へない限り私は田舍者なのである。これは「地の文章」に使用してゐる文學者がある。流行の變化力の大きさをつくづくと感じるのであるが、これは必ず何所かの地方語の轉形ではないかと思はれる。

…×　×…

言語といふものが、其の言語を使ふ一社會の文化、若しくは社會形態の反映を意味するものであるなら、日本の現在一少くとも私の周圍で使はれてゐる言語は、恰度一つの骨董商居のやうに、古き新しき、或は諸外國品を押なべた、入り亂れた錯雜する文化や、不統一な社會形態を反映してゐるものであるかも知れない。

長谷川如是閑氏は何かで日本程色々な言語教育のない國はないといふ意味のことを云つて居られたと記憶してゐるけれど、それ程未教育の日本の言葉は、地方々々で他の地方語とは全く無融合に、勝手氣儘に發達して來た形式を東都の集合地で其の儘に貶し、然も徒に無統制に英語、佛語、獨語、支那語等のあらゆる俚樂の外國語の單語が交り合ひ、各國の固有名詞が無抑揚に日本語化され、外國語の發音が日本の發音とゴッチャになつて、そして現在の社會生活に適應するやうな、簡略された一言語として作りあげられる。これは確に言語を通じての極めて粗野な國民的表現の一つであると同時に紛糾し錯雜する多樣の文化的性質を含むものを、何れかの生活線上で單純化しようとする一般人の意欲の現はれとも觀られる。（つづく）

◇…戰線童話…◇

幽重兵と馬

湖州にて　山北清次

六月一日日本内地では「愛馬の日」を催してお馬を可愛がつてやつて下さいましたネ、そこで、けふは、そのお馬が戰場でもどんなに可愛がられてゐるかといふお話をお傳へしませう。

◇

湖州、長興間の糧秣輸送の任に當つてゐた我〇〇部隊が、李家巷といふ小さな部落に宿營したのが四月三十日の夜でした。この決死の孤城隊の中に、三十人の輜重兵が二十五頭の馬を寄せて來た四萬の敵が、街を取り卷く周圍の山々にすつかり陣取り、固く陣地を構築して五月一日の夜明けから一斉に山砲や迫撃砲をドン〳〵街に撃ちふろして來ました。この時わが部隊は僅か四百足らずの兵力しかなかつたのでしたが、たうとう十一日の間、彈丸の缺乏と糧食難を幸抱しながらも頑張りつゞけ、この李家巷の街を守り通したのです。

にわたつてゐた我〇〇部隊が、

湖州、長興間の糧秣輸送の任

この決死の孤城隊の中に、三十人の輜重兵が二十五頭の馬をかゝへて一緒に苦労してゐました。私も一日一食といふ今の狀態ですから、無論馬糧は大麥も干草も食糧も殆んどなくなつてしまつたのです。

◇

ところが、街とクリークを一つ隔てた李家山の山麓は廣い一面の草原で、そこには緑にひせて若草がふり注ぐ初夏の陽を浴びて元氣に伸び茂つてゐるのがよく見ゐました。馬糧の缺乏した今、これは又何と素晴らしい馬の御馳走でせう。が、何しろ山から眞下に撃ちふろすこの彈丸では、とても草刈りなどの話ではなかつたのです。しかし三人の輜重兵にしてみると自分達の空腹よりももつと辛いのは可愛い馬にたべさせる糧食のないことです。六日目ごろからたうとう彈丸の恐ろしさも忘れ、たまりかね二人三人と相談をすると、幾つかの組に分れて唯一つ鐵兜に身を固め、片手に小さな草刈鎌を握つて、ピュンピュン飛んで來る彈丸の中を、それこそ命がけで決死の草刈を決行し始めました。

◇

クリークを渡つて飛び込む菅草の中、夢中で刈る草、草、小脇に抱へた菅草の束、ひた走りに走り歸る顔の汗、次から次と交つて飛び出すその姿は、全く手に汗を握る大奮闘でした。

「オイ——これで我慢してくれ——たゞ草だけだ——麥もない——もう二、三日の辛抱だ——俺達も實は一食しかたべてゐないんだ——」

馬は兵隊さんのこの命をかけた心盡しの菅草が餘程ふいしかつたのでせう、菅草に口をうづめるやうにしてたべてゐました。

八日目、日の丸の飛行機が李家巷の街の上を何度も旋回を描いて、彼牛材料や固パンを投下した。

◇短歌◇

そのかみの心にかへるすべはなし病なる故にこひしと思ふ

いさかひを淋しと思ふ心かもたゞ何となく涙こぼるゝ

我が事を理性に强しと占の人はいひにき夜ふけの路傍に

淋しさを吾子も包むかすれすれに肩を並べて語らざりけり

目毎うつ注射のあとの黑ずみぬ細き腕を寂しくは見る

いふべきを胸にふさへて唇をかみしめてゐつ涙ながるゝ

丘へ上がるこゝなる徑わが袖に燃ゆやうつらひつゝ夕の炎

疼く身を夕べの窓にさゝへつゝ菅薬を映す瞳かなしも

山の上に又も山ある氣配せりそれを探らむ吾ならなくに

時に狂喜して萬歳を叫んだ兵隊さん達の中で、空を仰いで「早く馬糧ひぞ——」と咽喉も張りさけるほど叫んでゐたのは、矢張りこの輜重の兵隊さん達でありました。

卷いて吸ふには
ウイルス・ファイン
カットに限る
質の良いヴァチニヤ葉
はマイルドな口あたり
がして何とも云へない
フレーバーがあります
ポケットには
＝十仙及十五仙包を
家庭には經濟的
な半斤入罐を

各種製箱業
御注文に應じ如何樣にも製作致します
アレキサンダー街四二五

榮養、佳味、百パーセントの
純日本式
蒸カス饅頭
アンパン

各種製箱業
御注文に應じ如何樣にも製作致します
晩市パウエル街二五四

ox Factory

「明朗な生活は確實な保險から」
We write
ALL KINDS OF
INSURANCE
in First Class Companies
Write or phone for information.
病傷・生命
火災・盜難
海上・自動車
「田中ホケン」手續簡單 掛金格安 拂出迅速
TANAKA INSURANCE AGENCY
415 Powell St.
Phone Highland 2571
Vancouver, B. C.

男女衣類一切
宮崎商店
パウエル街三二九
電話ダグ一七四七

視力檢定
眼鏡の調製　亂視矯正
晩市パウエル街三七七
視力檢定士　鈴木初
電話シー一一八五＝七九三五

Atlas Tire
AND BATTERY
安價にて堅牢を誇る
アトラス タイヤー
一手販賣
朝日グラーヂ
電話ダグラス五五四五
自宅ツリニチ四八七六エル
エステーグラーヂ
電話ハイ一二九五
自宅ハイ一三三四ワイ
●御利用下さい＝キングピーモーターテスト右のテストにて古車も新車同樣に走ります
●新古自動車取次販賣
●ストレーヂ　月三弗五十仙

N.Y.K.
1404 - 4th Ave., Seattle, Wn.
◉郵船案内
○横濱行三等片道六三弗　神戸行六五弗
◉日本郵船會社シアトル支店

（船名）	（入港）	（出帆）
平安丸		七月廿三日
氷川丸	八月一日	八月十三日
日枝丸	八月十五日	八月廿七日
平安丸	八月三十日	九月十日
氷川丸	九月十九日	十月一日
日枝丸	十月三日	十月十五日

代理店　晩市 B. W. Greer & Son Ltd.　英市 Great Northern Railway

お客樣御便宜の爲め
濕氣の絶對に來ない
御歸國なさる
方の家具荷造
薪炭販賣
名畑運送社
晩市ゴーナ街貳貳貳

安心して使へる
虫よけの王
ホドヂン
百個入　一、〇〇
効力＝樟腦の十倍
ナフタリンの四百倍
ホドヂンは陸軍被服廠の御用品を家庭向にした權威ある專賣特許品で効力は勿論樟腦ナフタリンの絶對に出來ない事と香ひが優雅でナフタリンの如く惡臭に染まない事が虫よけの王と謂はれる理由です
ホドヂンはあなたの御召物の守備兵です
晩市パウエル街三三一
新見商會
電話ダグラス參壹壹貳

高等南京料理
日本人諸君の御來店を歡迎
晩市パウエル街二五二
新北京
電話シー五七七四　同三五一七

大勉强で御用命に應じます
ポンテアック、ビューイック、ジ・エム・シ・トラックの特約販賣店
晩市アレキサンダー街ゴア街角
日本オート
電話　ダグラス　二八九九
自動車修繕
グッドリッチタイヤー
附屬品一切

◈和洋雜貨食料品
晩香坡市パウエル街三三七
蛭崎商店
電話ダグラス九九一

▲ラヂオ修繕
如何なるラヂオにても丁寧に責任を以て修繕いたします
▲チューブは無料にて試驗いたします
電話　晩市パウエル街三三三
住宅　シーモア四一貳一
ハイ五〇四六エル
速水繁雄

カマボコ製造
B.C.魚店
晩香坡市パウエル街二五三
電話ダグ二七八八　夜間シー三五三八

味!!
薫り!!
茶所宇治の
新茶!
◇正喜撰茶
◇喜撰茶
◇初緑茶
◇玄米茶
◇ホージ茶
晩市パウエル街四六九
ユニオン魚店
電話ハイ三三五＝三三六

記錄的快速力
CANADIAN PACIFIC
STEAMSHIPS LIMITED
◇安全
何れも太平洋上の巨船で數の上を走る樣なことは本社船へ乘つて初めて知る事實です
少し位の時化（シケ）ではビクとも致しません
婦人子供の旅行に特に安全です
◇出帆表
カナダ　七月廿二日
ロシア　八月六日
ジャパン　八月二十日
エシア　九月三日
□は、ホノルル寄港
◇便利
三等の待遇は特に注意して居ります
船室は各船共最上の場所を選び清潔です寢臺はスプリング付マットレスです
日本食の用意があります
各船共日本人が乘組んで居ります
沙市より個貨金で連絡切符差上ます
特に日本人コック二名を乘船致させました、日本人の客樣には純日本食を差上ます
巨船
（ジャパン號　同　排水噸　三九〇〇〇）
（カナダ號　同　總噸數　二六〇〇〇）
（ロシア號　同　二五三〇〇〇）
（エシア號　同　一六八〇〇〇）
詳細は下記へ照會願ひます
加奈陀太平洋汽船會社
SETO MORE
Pacific Passenger Agent
CANADIAN PACIFIC (Ocean Traffic)
J. J. FOSTER
Steamship General Passenger Agent
Vancouver, B.C.

自轉車はターメー
運動具各種自轉車
子供用車類一切
メーン街壹壹貳
電話ダグ五五五九
ターメー自轉車店
松原善雄

人間地獄の鄭州
市民怨嗟の的・支那軍
陥落寸前に黄河決潰

「香港」明瞭に敵なわが軍に上つて支那軍が生命と恃んだ黄河決潰の戰術は黄河が決潰せぬ前は日本軍は鄭州の南方〇〇支里の地點にまで迫つてゐた、即ち民沙方面を中心として鄭州に肉薄したが黄河が決潰してから日本軍は中牟方面に洪水を防戒してやゝ攻勢をゆるめるにいたつた、鄭州はこれまで日本の突軍に十一回攻撃され、かつて日露戰争の大激戰地奉天に見る如き惨憺たる荒廢を見せたこゝ二ケ月の間に見るも哀れ惨澹たる受けた

日本

突軍の過去二ケ月にわたる猛烈な突撃は全市を見る影もなく散々に破壊してしまつた、各商店は一斉に門を閉ぢ一切の市場が停止されるに至り官局は被害を驚倒的に狙立て、商業を閉鎖させたが、それでも午後四時をのに左つてやつとでパッタに閉店する、六月二日の攻撃では全市の大半商店は悉く店を閉め一斉に官局の閉鎖海線の戰線は黄河が決潰せぬ前は日本軍は鄭州の南方〇〇支里の地點にまで迫つてゐた、即ち民沙方面を中心として鄭州に肉薄したが黄河が決潰してから日本軍は中牟方面に洪水を防戒してやゝ攻勢をゆるめるにいたつた、鄭州はこれまで日本の突軍に十一回攻撃され、かつて日露戰争の大激戰地奉天に見る如き惨憺たる荒廢を見せた一支那人は同地の近況に就て次の如く「人間地獄の鄭州」を物語つた……

思へば間違ひない　府介石は毎週きつと一回は漢口から飛行機で乗出して來て前線の指揮に當つてゐた時にはこの廢墟同様の市内に十日間も滯在して前線の作戰を練つてゐた、〇〇戰區司令官になつてゐる

程潜

は司令部に頑張つて引つきりなしに流れ込む電報や戰線の情報を片ッ端しから整理して前線への命令も發してゐる、日本軍の肉薄が最も迫つた六月二日以來鄭州は完全に戰に入つてしまつた、六月三四、五の三日間は今にも日本軍進入の虞があり城内は未曾有の大騒乱を呈した、しかもその上城内のあらゆる大小の軍政機關は悉く城外の某所に移されたため市内は完全に無政府狀態となりそこにまた間諜、闇討方面から送返される負傷兵は絶へ間がなくその惨たる光景は筆舌につくし難い酸鼻の狀態を呈してゐた、すでに死せるもの、半死せんとするもの、また痛苦にわめくものを運ばれたまゝにこれを收容する場所も十分になくこんな狀態に置かれるなら、寧ろ戰友に棄て捨てにされた方がかれ等の幸福ではなかつたかと思はれる、文字通り鄭州の街は負傷兵の市街と化してしまつた、どこを見ても負傷者の惨憺たる光景だつた

あまつさへ自動車やトラック人力車等の乗物はことゴとく徴發して糧食の缺乏は戰況の危機に戰慄せる一般人に更に加はる一大脅威であつた、六月六日には胡宗南が鄭州衛成司令に任命されてやつと軍紀も肅正され地方の秩序も回復したが、それまでは支那軍人等の市民に對する壓迫は言語に絶し軍人等は市民の仇敵であるかの如く憎まれ一般市民は支那軍が自分等の敵か、日本軍が味方か判斷に苦しむほどであつた

かう

した時に日本軍の無電放送はわが軍は鄭州を死守せる支那軍を大包圍し鄭州は今や全く徐州と同様の運命に陥つてゐると宣傳したので全市はこの放送で大震撼した、十二、十三兩日に日本軍は突如として〇〇方面に奇襲して京漢線遮斷を敢行し付近一帯においてわが軍と日本軍とは猛烈な銃火を交へた、かくして刻々危機迫る鄭州は今回の大洪水でまづ夢のやうな安堵を保つことが出來たのであるが、がうした地獄のやうな都市から逃げて來た私は今もなほあの恐ろしい鄭州城内の光景を想像すると身の毛もよだつこりや貯まる！とゴクリと唾をのみ込むと「いゝね、ちよつとも餘裕はありません、日露戰争のとき金鵄勳章が下りましたので、その年金だけをため……アラしかし臨時のものによく出ます」ときた、金鵄勳章功四級年金五百圓也は月に割つて四十と二圓弱である。

◇

これを國民貯蓄奨勵局定むるところの國民貯蓄規約例によつてみると、月給三百圓を超ゆるものでは四人以上の扶養家族あるものは月給百分の六以上とあり從つて國民の範たるべき荒木閣下は月四十五圓以上の貯蓄は嫌が應でもしなければならぬといふもの、しかるに月四十二圓以下の貯金ではちと足らん、ハテ？と首傾げると、そこは貯金の熟練工だけあつて扱かりはない古い着物もせつせと仕立て直して、詰めに詰め、その金で勤業銀行の五圓割增し、十圓貯蓄債券を買ふ、これも一人で纏ひ込むのではなく、一週一回、名をかくしての赤十字病院訪問のときせつせと患者に分けてやるといふのだ

◇

すでに買ひ溜めた債券が五十餘枚—金にして五百餘圓、これで立派に及第だ、文部大臣夫人と知らで貯蓄債券を分けてもらつた患者さん達、もし「債券のをばさん」が來たら、これこそ荒木大將國策夫人と知るがいゝ

△寫眞—お針仕事に忙しい荒木文相夫人さん子さん

『ヘソ操り金』で
白衣
勇士へ債券
策に沿ふ荒木文相夫人

「金を貯める餘裕なぞ俺にあるか」といつてピンと髭をひねりあげる

◇

ところが「ねゝ、もう男といふものは金のことゝいひますと？」と話をうけてできたのが世襲年末劍のエイッ！や、髭のピーンを見たり聞いたりしつゞけて來たきん（）夫人であつたやつぱり貯蓄奨勵「へそ繰部隊」の動員は女性にかぎる、大將がまだ月給六十五圓だつたときから一緒に暮してきたといふ夫人

「もつともその時分は家賃は八圓ぐらゐでしたが、とも角私達は……あの……なにしましたよ」

と言葉を濁す、その「なに」がもちろん貯金の意味である、六十五圓でも「なに」ができたのなら七十圓、八十圓と升給すれば「なに」がだん〳〵嵩んで來たことに違ひない、だから夫人は世有數年その「なに」をつづけた「なに」にかけては相當な熟練工なのである、黙つてゐてもこの調子なら一たび國家の

「へそ繰部隊」の動員計畫ときてはあまり知つとらん「うちの貯金のこと、俺は知つとらん」といつてエイッと木劍を振りかざす、

毎朝エイ、ヤッと木劍をふりかざして非常時國民の覺悟のほどを呼びさまさうといふ文部大臣、陸軍大將荒木貞夫閣下こそ銃後部隊の有數な部隊長——だが、この部隊長、根が武人とあつてこと家庭經濟の「へそ繰り部隊」の動員計畫ときてはあまり知つとらん「うちの貯金のこと、俺は知つとらん」といつてエイッと木劍を振りかざす、

ためとあつてはこれはどんな腕が揮はれるか—果して！、「切りつめて貯金するほかにもつと積極的に收入もふやして貯金しますよ、そのため私、封筒貼りでもしようと思ふのでございます」といふハリキリやうである

◇

では切り詰める方はどうかと伺ふと百圓の月給取りなら夫婦二人ざくらみて、家賃は別で月に廿圓の生活費でいゝから——といふ他人になぞらへての廻り廻つた答へである、ところで大臣の澁谷區幡ヶ谷本町の邸宅は大臣が少佐時代に造つた家だから、これは家賃はただ、さて閣下の收入はといふと大臣年俸六千八百圓、これになにやかやと入つて九千圓見當となる、すなはち月額七百五十圓、家賃は無料で、家族は大臣夫婦に、長男の貞發君が出征して二男護夫君に三男明夫君の四人に女中—

ウイキスペッシャル　十一日より十六日迄

子供絹張日傘	二九	三五
ピックニクバスケット	三九	二五
ゴザ アルバム 六×九 七半×＝	六五	三〇
	九五	五二
	一枚	七九
サカイサモン鑵詰 半斤入	四五	三五
ピンクサモン（ブライド・オブ・ピーシー）一斤入	三九	三〇
RCクリンサー	四九	三九
八千代麩	三ケ	一六
千鳥貝	三ケ	二五
但しCOD御斷りします	二百ケ入	一三
バウエル街三六九	一袋	一七
		二七

良品廉價の 前川商店

御結婚式用の……燕尾服
タキシード コート
モーニング コート
スタイルは總てニューばかりです
サイズは日本人向に誰方にも合ふ樣色々と揃へてあります
▽一回貸料 二弗五十仙
晩市東へステングス街四五九
ハリー宮崎洋服店
電話ハイランド二二三二

切地は最上等品を用ひて
仕立はハリー自慢の特別仕立
着心地は常に滿點の好評
それで値段は 廿三弗五十仙より
青年向新柄スーツ 特價 十九弗五十仙

サンマースーツ
流行の洋服は
ハリー宮崎で！
サンプルは多數
スタイルはれ好み次第

軍艦「宇治」が海上刑務所に
罪の少年達に更生の溫い塲

（東京發）天空闊濶、晴々とした本日二人の少年海上刑務所として名ある海員掖塾の故郷たる大村海上刑務所が誕生、六月廿日午前十時から鹿島郡大村湾その海の悠々たる環境をふとした過ちからわが子を路の同胞上しゝいて用所式を挙げい獄舎に入つた少年達がつゞめ溫川行刑局長が用所に出向いて仕出し弁の過去を洗ふとゝもに海の上の清しい仕事をさせて更生させようといふ海上少年刑務所の設置は挿入下り軍艦一大和一を母艦として小田原少年刑務所浦賀支所の紹介を通らしい成績を挙げてゐるので、さらに一段と増設を進されてゐたが今度海軍省の好意で軍艦「宇治」の拂ひ下げが成つて日本海軍の戰艦「宇治」は明治廿六年三月十四日呉工廠で進水式を挙げ、精一日露大海戰には新鋭艦として從軍し六五四〇トンの砲艦、精いて日獨の青島戰、先の上海事變に參加後は揚子江の警備につき昭和十年四月第一線を退いた輝く歴を持つてゐる、更生「海國日本の護り」を背てるにふさはしいぬぐらである

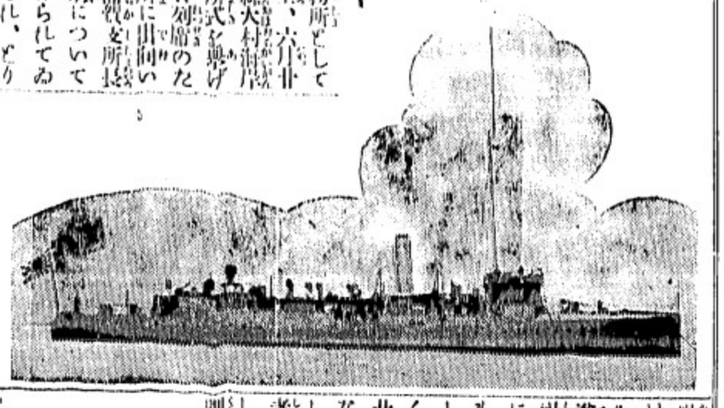

「大和」の海上刑務所に收容されてゐる少年は現在約二百名あり、これが半分づつに分れて一隊が艦上に居残れば一隊は七十五トンの所属漁船少年報國丸を操つて遠洋漁業で海上訓練を受け年々數萬圓近くの漁獲をあげる喜びの中に心身の陶冶更生を遂げ刑を終へて出所後は汽船會社に、漁業會社に明るい實生活に入つてゐるのであるが、大村もこれにならひ定員を五十人として全國少年刑務所から成績上く、海上活潑の十八歳から廿三歳までの少年について細密な能力、身體檢査を經て選び出した少年をさらに兩親又は保護者の承諾を經て初めてこゝに移し「宇治」の上をねぐらに海上訓練に入るのである

「宇治」は明治廿六年三月十四日呉工廠で進水式を挙げ、精一日露大海戰には新鋭艦として從軍し六五四〇トンの砲艦、精いて日獨の青島戰、先の上海事變に參加後は揚子江の警備につき昭和十年四月第一線を退いた輝く歴を持つてゐる、更生「海國日本の護り」を背てるにふさはしいぬぐらである

「大和」の海上刑務所に收容されてゐる少年は現在約二百名あり、これが半分づつに分れて一隊が艦上に居残れば一隊は七十五トンの所属漁船少年報國丸を

排日家の心理

（一）

川崎生

排日代議士で知られた當州出身の某代議士に關して、或る人から次のやうな話を聞いたことがある

此排日代議士員、カナダに於ける小數民族、日本人を目の敵にしてイヂめ抜し、我々から觀ると「濫慶」に為さしい感じを與かしめてゐるが、個人的には非常にやさしい男で、よく紳士院の日本人顧問（今は故人）の宅に行つて、チェス遊びの相手をして遊んでゐるものである

或日、此の日本人が、代議士に對して

「君方は、私どもを、好い遊び友達であり、他の日本人にも個人的にはやさしくしてゐるやうだが、何故、排日をやるのか、不思議で堪らない、本當の所を聞かして呉れないか」

と一本突つ込んでみた

◇

是に對して排日代議士はドッと笑へたか、かなり興味あることだから、僕は聞いたまゝを書いてみる、最近此代議士は、日本語の新聞にまで氣を配つてゐるとふし、語の時代が、一寸古い、

「僕は日本人に對して個人個人に、いろ〳〵な方面に選擧區民の爲め働いてゐるのも事實だが、排日が、彼等一部代議士の得票資本である點も否めない

◇

晩香坡市會議員で、昨今熱病患者みたやうに排日の爲め奮闘してゐるデグレープスだつて相當日本人の顔知り合ひがある筈だ、道で會へば、言葉くらゐ取り交はさねばならぬ日本人の知り人が居る筈である

個人的には、鬼でも悪魔でもない、普通の人間である

デグレープスは、先年、ヘスティングス・コンミュニチー・ホール落成式に、日本人の劍道參加を申込んで來たはぞの人であつた

それが、最近心機一轉、猛烈な排日議員になつてしまつたがその動機は矢張り自己保存上の或る野心からであることは否めない

元來、他人種排斥の闘士は、ドウしても「郷土の勇士」とならざるを得ない、人氣に投ずる新聞が排日を大さく取扱ふと云ふことが、「郷土の勇士」を一層勇敢になさしむる所以となり、その結果、益、排日家をつけ上がらせる（續く）

試煉を受ける
戰時日本の生活
呼鈴禁止で木魚でも叩け
魚を焼くにも竹串

東京――日本は長期戰に對應する爲め先に四十七種の使用禁止を發令したが、愈〻去月十五日から新たに鉄鐵製品三十四種の製造禁止を追加した

〈本立〉〈シャンデリア〉〈机〉〈テーブル〉〈鏡〉〈シャッター用器〉〈郵便受箱〉〈ラヂエーター〉〈ガスストーブ〉〈電氣ストーブ〉〈鐵瓶〉〈五徳〉〈卓上呼鈴〉〈行鈴、但書參照〉〈絵具〉〈色刷又は彩畫用機械器具〉〈蓄音機用機械器具（蓄音器、蓄音器用レコード、蓄音器用機械器具を除く）〉〈印刷又は製本用機械器具〉〈理容機械器具（バリカンを除く）〉

◇

更に次の物品を造る機械器具、〈蹄釘以外の鐵釘〉〈金網〉〈鼠取器〉〈硝子又は硝子製品〉〈香水瓶〉〈香料〉〈セルロイドと同製品〉〈紙と紙製品（パライタペーパーを除く）〉〈刷氣、刷子〉〈絹と麻製の綱、繩、綱〉〈鞭子〉〈マッチ〉〈金屬箔〉〈萬年筆〉〈クレヨン

戰時下「新生活の設計」に加へられた鐵瓶が、傳統の技術を誇る南部鐵瓶の工人たちのすでに半數は軍需工業に轉じてゐるといはれ、この禁止で愛る工人たちも國際の職業紹介所の手で轉業どころか結局この各家庭にあるものが竹筒美術品的存在を保つことになつた譯である

◇

卓上呼鈴の禁止は廻轉椅子にふんぞるエライお役人や重役風に木魚でも考慮させることになるが代用品の利かないのは理容器具だ、蓄音器はあつてもレコードがなくなり、魚を焼くには金網を使はずに竹串でといふことになる、醸造用鐵桶は昔ながらの吉野杉となるが、サイダー、ラムネの方はどうなるか、しかしこれ等すべては戰時國民の甘受すべき試煉である

晩市に立寄る
日本新聞使節
大物ばかりの顔觸
平安丸で來月寄港

東京十五日――ドイツ國宣傳相は今回日本新聞協會に對し官力新聞人を派遣されたく度いと招待して來たので人選中の所十五日次の十三名を新聞使節として送る事に決定した

朝日名譽主事　大毎東日客員　讀賣主事　報知取締役　同盟常務理事　北海道タイムス相談役　東京中國新聞編輯局長　河北新報主筆　名古屋新聞社長　信濃毎日編輯局長　新愛知編輯局長　福岡日日編輯局長　日本新聞協會事務局長　一行は八月四日横濱解纜の郵船米大陸を横斷して八月廿四日ニューヨーク出帆のプレーメン號にて世界プレーメン着、ドイツ政府の賓客として九月五日よりウルンベルグに開催のナチス黨大會に參列の上約一ヶ月ドイツ國内を視察し十月初旬イタリーを訪問、日伊交驩を遂げ更に歐洲各地を見學の上十二月下旬歸朝の豫定である、尚ほ新聞協會では之が答禮の意味で明年以後適當な機會にドイツ新聞人を日本に招待する筈である

東西の本願寺
開山以來の諭達

長期戰下精神運動の重要性は愈〻強調せられて來たが東西兩本願寺でも「和協一心」の國策に順應するため各末寺、教會および門信徒に諭達を發するところがあつた、すなはち從來より東西兩本願寺は緊密なる聯繫の下に歩調を一にして來たが東西兩本願寺が一致してかゝる諭達を出したことは開山以來初めてのことで重大時局に際し益〻協調を保

今度は日本で
九金以下も制限
金入歯も困難

東京――日本では既に大藏省令として金使用規則を發令してその使用を制限してゐるが更にその制限を加へる手段として同規則の強化を慎重に考慮した結果現在の九金（純金は廿四金）以下の使用、金箔、金絲、金粉等の使用（一部）或は醫療用の使用等も當然制限が嚴重になるものと見られる

◇

大藏省は現在以上の金制限の強化策として使用禁止品位を九金以下に引き下げること、金箔、金絲、金粉、金液の使用禁止を現在既に禁止されてゐる表裝用その他のもの以外に擴げる事、例へば年四百萬圓の金箔を使用してゐるといふ金澤の陶器象眼、時計等の如く美術工藝用品、織物に使用される金絲の制限、或は金地金會社への拂下げ量の減額等々一切の金分を含むもの〻思ひ切つた禁止又は制限

萬國博覽會は延期となり、オリンピック大會は返上することになつたが、萬博の方は事變さへ片付けば何時でも開催することが出來るが、オリンピックの方はそうは行かない。日本政府としては國威にかけてもどこまで頑張つて、折角東京開催を關係諸國に納得させたのであるから是を返上と決定したのは、なかなかのことではあるまい。政府の決心の程も察しられるといふものだ。

◇

然し日本としては、今次事變の目的を貫徹するためには、如何なる犧牲も忍んで行ふといふのであつて、何れ「それ見た事か」と日本に反感を持つ國々から嘲笑されるであろうが、それは本戸厚生大臣の談話の通り、甘んじて受けたらいゝ。然し是等の國々の心ある人々で、日本がこれほどにしてまで、事變の目的貫徹に邁進してゐるのだといふ固い決意を認識するものがありとしたら、嘲笑どころではない、却て一大脅威を感じなければなるまい。

◇

日本は今や物資總動員が實施されて、何もかも節約、代用品貯蓄といふ時代である。そしてこれ程までにして、戰時体制の強化を圖つてゐるのは、支那事變に對する長期應戰のためとのみ思つたら大間違ひである。日本は暴支懲戒の聖戰に擧國一致全力を傾倒してゐるのであるがそれは世界を相手に戰つてゐるといふ意味に於てである。

◇

板垣征四郎中將は人も知る「大陸政策」の急先鋒である。今やこの人が陸相として超非常時内閣の陸軍を背負つて立つてゐるのだ。支那の蒼政府系の要人その他の人々が、宣傳のためよく口にする「支那の敗北は、世界のデモクラシー國の敗北である」といふのは、支那式の大げさな言ひ方であるが、また一面だ。

そうした意味がないとは言へない。板垣新陸相は將政權擁護のみをもつて自ら抱く「大陸政策」が成就されるものとは考へて居るまい。

◇

何れにしても日本としては、此際萬博も延期し、オリンピック大會も返上することが、國家の大事業遂行の上に必要な事であろう。國運を賭しての大事變下のことだ。國際上で多少の拙い思ひはしなければならないがそんな事よりも、日本は斷然支那に勝たなければならない。そして更に挑戰する國あらば、その何國であるを問はず堂々反駁しなければならないに於ておやだ。

益田君の放送
仲靜江孃伴奏

明十日午後九時から十分間益田文男君のヴァイオリン獨奏が仲靜江孃ピーテーシーエム）のピアノ伴奏でシーケーシーデー局（一〇一〇キロ）から放送される尚ほ同君は去る十二日ロタリー倶樂部で演奏したが、來る十九日にはライオン倶樂部で、また廿一日にはキワニス倶樂部で何れも演奏する筈である

プロ野球戰
晩香坡連敗

昨夜コン・ジョンス球場で行はれた晩香坡對スポーケンの職業野球戰は三對二の得點でリーグ最下位のスポーケンが勝つた、これで久しく二位にあつた晩香坡は四位に下つたので今明夜の試合は是非勝たねばならぬ事となつた

早大の野球部
本日出發

横濱十五日――ハワイ遠征の早大野球部高須主將以下十六名は山本部長、田中監督に引率されこのため市場にはやしくも金を使用した凡ゆるものが漸次その姿を消し、金入歯等も眞に醫療上必要やむを得ないもの〻外は一切思ひもよらないと云ふ事態になるものと思はれる

近衛首相令息
日本へ歸る

桑港十五日――米國留學中の近衛首相令息文隆君は十四日郵船龍田丸で桑港を出發歸朝の途に就いた

十五日午後三時秩父丸で横濱出帆ホノルルへ向つた

朝日今夕戰ふ

昨夕バウエル・グラウンドで行はれたバラード・リーグ戰はセント・レジスが四對二でカナヂアン・ホワイト・パインを破つたが、今夕は朝日對アローの試合がある

庭園業組合集會

日本人庭園業組合では來る十七日（日曜）午後二時からキチラノ語學校ホールで今月の例會並に第七回定期役員會開催

造船及修繕
日魯デーゼルエンヂン總代理
スタンレーパーク造船所

御料理
吉野

「米は米屋へ」
▲ハクマイ印　百斤入
▲マル特印　同
五、七五
五、四五

東へスラングス街六四九
電話ハイランド八八九エル
現金で安く買へる店

御結婚式ベール及髪飾無料御披露用日本振袖
遠近に拘はらず出張いたします
長髪結髪
オ仕ルバーマネントウエーヴ
チエリー美粧院

電話シーモア五八四六アール
キーフアー街三二二
松岡久枝
電話ハイランド三五九八エキス
マギール街三二一五
高橋貴志子

夏物クリヤランス　セール
子供ランニングシユー　七・八・九　特價三五
ガールランニングシユー
ガール白皮靴　九、十　特價一足五〇　二足九五
婦人白皮靴　特價　八五
男子白半靴　同　一、九五　同　二、六五
加藤靴店
晩香坡市バウエル街三三八
電話シーモア八六一九

日本行各汽船切符販賣
日本郵船、シーピーアール、アメリカンライン
▲再渡航證明、移民官手續、妻子及使用人呼寄手續
▲出生、死亡、婚姻等戸籍、加奈陀政府出生届手續
▲歸化證にて當國旅券下附及妻子呼寄手續其他一般代理
晩香坡市バウエル街二三五
中山義一事務所
電話ドグラス三九四
住宅ハイ二二〇七アール

Manufacturers Life
○御子樣の貯蓄心涵養のため
○御孃樣の結婚費用意のため
○他日事業の資金に當てるため
○來るべき老境の準備のため
○御家族の生活安定保證のため
當會社は世界卅二ヶ國及日本の大都市に支店又は代理店を有します
マニュファクチャラース生命保險
晩市アレキサンダー街三〇二　電話ダグ二八三
代理信夫保險事務所
日本人唯一の保險士　信夫三郎

大勉強
晩香坡市バウエル街二六八
杉山運送舍　舊天野運送
電話ダグラス三〇五九

新發見！最も理想的な害虫驅除劑噴霧液
フライオサイド
（小鑵三五　大鑵六五）
（一斗賣小鑵二五　大鑵四〇）
（一ギヤロン　三、七五）
◎蠅油虫蟻南京虫蚊及諸動物の外部寄生虫等一般害虫殺滅
○特長――殺虫力絶大にして人畜無害無臭無色にして食物布地にかゝるも無害着色せず一般家庭は勿論レストラン等歓迎
△新型各種噴霧機
△現像燒付引伸し
△ワタマン万年筆
△文房具小間物類
文化商會

◇暑い日の御馳走
◎花ラッキョ漬（小粒）一瓶　廿五仙
◎燒松茸　一鑵　十五仙
◎鮑水煮　一鑵　廿五仙
お祭しの友に
◎櫻田麩（赤い）　一斤　三十仙
回本週のスペッシャル
どうぞ御利用下さいませ
◎白寒天　一打　二十五仙
◎玉蘭煮　一鑵　十四仙
◎封じ梅　一瓶　二十六仙
△一番良い品を
△一番安く賣る
香村商店
バウエル街二六九番電話ドグラス九二

青棟の下にて
よりき

本日公表の陸軍大異動

事變下に若返る國軍

進級者は合せて千六百十五名に上る

朝鮮軍司令官の更迭斷行

東京十五日——事變下に於ける陸軍大異動は去る六日奏御裁可を仰ぎ本十五日午前十一時陸軍省から發表された、例年より半月早く、叙位叙勲相當官（後備）一回の人事異動として行はれ、相當官二名、大佐より少將に進級せるもの百二名、同相當官二名、大佐より少將に進級せるもの十六名、同相當官十七名、其他を合して進級者は千六百十五名である

實戰の成績を重視し有爲壯齡の士を拔く

今回の異動は特に實戰の成績を重視して行はれ壯齡の士を前線に配し之を適所に配し久敎育機關の充實を計り以て皇軍の戰力を向上し期せられたり、上述の如し

進級（少將）

（朝鮮軍司令官）

藤井洋治　宮崎三郎　本間雅晴　武藤義雄　小泉二郎　内藤正一　北川清

（大將）中村孝太郎

轉補（大將）本庄繁　國昭

（中將）

轉補

（中將）

（少將）

（各通一）

（大佐）

（中將）

（少將）

（大佐）

（中將）

（少將）

（大佐）

（中將）

（少將

女子青年團員二名に御行幸山の順路には六月廿日大倉山（御遥拝）遊ばされ日猶を御歩遊ばされた、御中央が順宮様

家庭日記

吉屋信子 (四一)

（合十）

離

修三が、自分の言葉を、取り上げて狙撃するのに、一郎は慌てふためいた。

「君、そ、そんな事言はないで、僕らえよ、君の友情を、全く、疑ひはしない——そんな事迄——」

彼の狼狽の言葉は、しどろもどろだつた。

「そんなら、何故——君は、どうも、弱氣だから、内心、僕の干渉に反抗してゐても、それが現はせないんぞ——へんにたゝれて来たんぢゃないか、虚懷なく言ひ給へ、それがいゝんだ——今度の事で、僕のやり方に不平があつたら——」

修三は、畳に付いて居たが、何度か、多少——昂立つた口調だつた。

「君に不平はないよ、又それを聞つて居る暇も——僕も、遠慮してゐるわけぢゃない——僕が——君の家から離れたいといふのは——」

一郎は、はたと、行き詰まつた。

「さういふ問題なんぢゃ」

修三が、間ひ詰める——

一郎は、絶体絶命の——詰めて、一氣に吐き出すやうに、

「君は、僕が品子さんを好きになつても、かまはないか——だから——だから——僕は、君の家へ行かれん、遠のく——ぢゃ！」

一郎は、観念して、眼を剥那閉ぢかやうだつた。

「う——ん……」

修三が、不意を喰つて、たゞ驚つた。

だが、瞬間の後、元の落付きぶり、新しい靴をはき、祖母の家を出て、すぐ取り足して除幕ある聲で

「あれは、人の女房だ、上し給へ」

（微笑みさへ含んだ。

「君に、いくら軽蔑されても仕方がない……」

一郎はうなだれた。

「軽蔑は せんが——つまらんな——」

と言ひかけて、ふつと、真剣な顔になつて

「それで——君が、その、品子をたゞ好きになつたといふだけか——」

（品子の方は——）と言ひたい言葉を、ぐつと、咽喉に押し殺した修三だつた。

その氣配は、一郎に、すぐ反射した。

「たしかに、それだけだ——品子さんは、僕の氣持を、或は敏感に知つて、軽蔑して居られるだらう、諦してゐるかも知れんが、もかく僕の以前のやうには扱はれん——」

「……」

修三は、黙つてゐた——だがその一郎の言葉が、真実に出て来た。

張が、一郎についてふゞ漏らした言葉（そんなにいらつしても、うるさいわ）——そして、彼の此の頃あんまり歓迎せぬ仕打——修三には、それが今、はつきり思ひ出された。

「だが、なにも、君が、それで僕を裏切つてゐるわけぢやないだらう——いゝぢやないか、品子を好きだつて、かまはんさ——笑ひ話だよ、ね、君、さうむきになつて問題にするなんて事ないな」

修三は、あつさり単純に片付けた。

「——僕もともかく、生活を革新したいんだ、こんな生活から抜け出して、何もかも忘れて働いて見たいんだ——だから久保君のすゝめる、その店の三階にスタヂオを出して、大いにやつて見たいんだ、ね、君、いゝだらう？」

打明けて氣が軽くなつたか改めて、弟が信頼する兄へ、相談するやうな一郎の態度だつた。

母

（一）

法廷院の門の前で、鍾吉は遊んでゐた。

傍に見習ひ看護婦の若い娘が、守役で付いてゐた。

鍾吉は此の間、父の一郎が持つて来てくれた新しい帽子をかぶり、新しい靴をはき、祖母の家の、よく行き届いた手で可愛い姿にされてゐた。

さつきからその塀の端づれの電柱の陰に、そつと、身體を隠すやうにしてゐる洋裁の女がゐる鍾吉はその門さはに出て、何か看護婦にいつてゐる——むの役の彼女は、幼い兄に鬱子を合はせて笑ひ聲を立てゝゐる。

その鍾吉が、こつちに背を向けてゐる小さい後姿を、じつと見つめて、暫らく身じろきもしなかつた洋裁の女が、つと、たまりかねたやうに走り寄つた。

「鍾ちゃん」

その女は、いきなり彼を抱きあげようとした、不意に周に、その女の手が廻り、鍾吉は仰向けた顔いつぱい口にして叫んだ。

「あつ、ママ！ママだあ！」

息も絶ゆ〳〵に大聲で、驚きと喜びに、まつたく小さい全身を溺れ込ませてしがみついた

「ママ、いつ来たの」

「さのふも、けふもよ、朝から此處へずつと来てたのよ！」

うは言のやうに言ひながら、卯女の顔は、大窮しに我見の眼の上に重なり、その母の瞼は、キラ〳〵と似に濡れて来るのだつた。

その突然、展開した光景に、傍の見習ひ看護婦の小娘は、度を失ひ、ふちけて立ちすくんでしまつた。

「あなた——」卯女が、その看護婦の方を見やつて

「あなたは、御存じかぞうか知りませんが——わたし、この鍾吉の母です——」

「はッ……」

看護婦は思はず、一歩二歩、身を引いた。

相洋お菓子一切
豊富に取揃へて
ございます
バウエル街三五七
鈴木菓子店
電話シー七九三五
月刊雑誌

黄昏の席

（四）林芙美子

（イネの詩を聞して聞かせた若い目の思ひ出がふと心をかすめる。

豫感しながら、記憶をよびふこしながら

心はそのとき思ひ浮べる。

すぎし日のかず〳〵を

来る日のかず〳〵を

しかし接吻するとき

餘り考へてはいけない。

近藤がニコ〳〵して戻つて来た。

「すぐ来るさうだ。吟醸してゐたが、とても喜んでゐるらしい聲だつたよ……」

近藤はさういつて、ポケットから紙袋を出して、妹の傍へ〳〵へて来た金だと、泰三に見せるのだつた。

◇…アデユウ

泰三は、これから金澤へ小學校教師として赴任してゆくヒカリの心のうちを考へて、侘しい氣持だつた。四角い顔だつたが、唇は紅を塗らないけれど安らしい小さい口もとだつたし、眼は大きくはなかつたが、きら〳〵とよく光つてゐた。左の眼の下に小さい時怪我をしたといふ、あるかなきかの創跡があつた。鼻も小さい、全く小じんまりした白い顔だつた。蛍のやうなはかない思ひ出を誘ふ女だつた。そのくせ、心持だけは學問が邪魔をして、何時も何か白々しい顔ひをつくつてゐる。その顔ひが邪魔で、とう〳〵二人は喧嘩別れをしてしまつたのだ。手一つ握つたこともなく別れてしまつたのだ。

泰三は、姉娘してゐるといふヒカリに不圖逢ひたくなくなつて来てゐた。この儘近藤へ「ちやアさよなら」といふのも悪いので、泰三は、入口にヒカリがみゐたら便所へ行く風をして席を立たうと思つた。

やがて、ヒカリだらう紺のスーツを着て、白い帽子をかぶつた女が、きよろ〳〵入口へ立つてゐるのが見ゐた。泰三はさつと立ちあがつて

「一寸、便所へ行つて来る」

といつた。

帽子を被いたまゝだつたが、古い帽子にはみれんもない。泰三は便所から出て来ると、勘定を拂つて、ボーイに先きへ歸るとことづけをして戸外へ出た。

さうして眼の前にいきはひよく走つて来たバスに飛び乗ると、泰三は酔つたまきれに、遠い昔映畫で観たモロッコの兵隊の眞似をしてピアーホールにゐるヒカリの方へアデユウの手をそつと振つてみた。

昔の、好きな女に逢ひたくはない。むし〳〵するバスの空席に、泰三は一介のサラリーマンらしく、いんぎんに腰をおろして深く息を吸ふのだつた。

（をはり）

日本郵船 C.P.R.
アメリカンライン
日本行船切符
C. P. Express
Money Order
販賣代理店
横濱正金銀行預金
送金無手數料取扱

和洋精米雑貨食料品
新西院市
西口商店
電話
壹壹六壹—一八八五
住宅九〇九X

SILVER FIZZ
London Dry GIN
NOW IN THE NEW FLAT BOTTLE
12oz. 90
20oz. $1.75
40oz. $2.60
ロンドン
ドライ ジン
一杯の
シルバー
フィズ
は陶酔と活力を生む！
ポケット入の新型に御注意
十二オンス 九十仙
廿五オンス 一弗七十五仙
四十オンス 二弗六十仙
此の廣告は州政府又は酒類管理局から發表したのではありません

明水碁會所
バウエル街三五五
（鈴木菓子店の二階）
電話ツリニテー四七九

カステラ
カフェー
晩市バウエル街三九二
住よし

ペーント釣道具
其他金物類一切
晩市メーン街二〇六
七勉強
ビーシー金物店
電話 ダグラス五五三六

MARSWELLS
ANY COLOR
HOUSE PAINT

告
皆様の住宅を安全に建直した上に見違へる程美しくするにはジョン・メンヴェール製になるアスベスト耐火保證の壁板並びに屋根の特製品をお用ひ下さい（一種のコンクリート）
最初より敷金をとらず政府家屋復興法に基き二ヶ年で支拂ふ事が出来ます
皆様の御便利の爲め見本一切を左の事務所に取揃へてあります故御一覽の上如何様な御相談にも應じます
ホーム・オーナー・インプルーブメント會社
グランビル街二〇四六 電話シーモア二〇一六
日本人代理 竹本光男
ゴーア街一二八 電話ダグラス四七九三R

VANCOUVER PACIFIC PAPER CO. LTD.
紙の御用は當會社へ
包紙、紙袋、色紙、油紙、トイレットペーパー、其他ペーパー類一切
ククリ糸、カザリ糸、文房具種々卸賣
ワター街一六〇
晩香坡パシフィック・ペーパー會社
日本人部代理
堀壽次郎
電話 本社ツリニチー六二二一
自宅シー五三四一エキス

よい品を安く賣る男物帽子專門店
ドミニオン帽子商會
晩市グランビル街九一八
電話 シーモア 六六八六

支店開設
今回日本人諸君に便宜のよい東（ステング）街一二番に支店開設いたしました
日本人諸君に特別のサービスを以て歓迎致します何卒御引立を願上ます

◎競馬日程
▲ブリッグハウス・パーク 七月九日（土曜日）……七月十六日迄
▲（ステングス・パーク 七月二十三日（土曜日）……七月三十日迄
▲ランスダウン・パーク 八月六日（土曜日）……八月十三日迄
▲ブリッグハウス・パーク 八月二十日（土曜日）……八月二十七日迄
▲晩香坡共進會場内 八月二十九日（月曜日）……九月五日迄
バリー・ミユチアル・ベッチング
晩香坡競馬協會

他に類の無い 美味滋養の
「ロバートソン」ブレード
ちゃんとスライスになつて居るのもあります
あなたの最寄りの店でお求め下さい
キングスウェー街三六六五
ロバートソン・ベーカリー・リミテッド
電話 ハイランド二一七一

近着品御案内
○チサンサー（二、五〇）本劑は痔疾内服專門藥にして理想的原因療法劑なり
○鎖喉カラニユーム（一、二〇—二、三〇）喘息、百日咳、氣管支カタル、肺炎、扁桃腺炎に特効
○カーク錠（三、〇〇）デブさんかヤセル藥
○救心（二、〇〇—三、〇〇—五、〇〇）心臓病、盜汗、神經痛、肋膜炎等に奏効す
○木村の蓄膿藥（二、〇〇）蓄膿症の内服藥
○眞空水治療法器（五、〇〇）男〇器の短小、發育不完全治療器
○ワダカルシユーム錠（一、三〇）姙婦のカルシユーム補給劑
○婦人美寶散（二、八〇）子〇、血の道、こ〇け、月〇不順、月〇過多、白血冷え症等婦人病の内服劑
○吸入器——大學吸入器（四、五〇）大川式吸入器（三、五〇）久能木式吸入器（二、五〇）
高級寫眞機各種入荷 お手にとつて御一覽下さい
晩市バウエル街三九〇 電話シー三八三一
近藤特許賣藥店
O KONDO 390 Powell St. Vancouver, B.C.

PLF
ソーダスト
薪炭
電話にて御注文下されば直ぐにお届けいたします
パウエル製材
薪炭會社
バウエル街一三五五
電話ハイ四五六七四五六八

支那事變寫眞全組（上）
戰爭之横顔 林房雄著 一、五〇
ドイツ愛國物語 池田宣政著 一、二五
イタリー愛國物語 久留島武彦著 六五
日米作法の常識 中河順覺著 六五
北支那戰線 二、八〇
内田書籍店
電話シー四一三三〇
347 Powell Street, Vancouver, B. C.
S.UCHIDA

◆殺虫に驅除に
かうすれば必ず効果百パーセント
無害安全で其の上安い！
益々好評
フマキラー（芳香入） 一瓶 三〇 一升鑵 一、二五
今津蠅取粉 一鑵 一、一五
今津殺虫劑 一斤鑵 一、一五
蚊取線香 一函 一五
晩香坡 チマイナス ミッション
良い品をれ安く 古屋商店
電話シーモア二九三三

◎日本行船時刻表
船名 着 發
グラント 七月十九日
晩市（ネール・ミッション・スクール）
（ダンズミテ街五七〇）
（晩市發 前十時十五・後二時十五 早十五・夕十五）
▲ビクトリア行 發 前十時三十 後十二時 着 後六時三十五分・前七時
▲ユニホンベー及コモックス行 後二、四、六、火木土バウエル河經由
▲ホ村及プリンス・ルパート行 シービー（水）後八時
◎プリンスルパート行 シー・エス・アール 月（後九時）
◎シービー列車（東部行） 發 前十時 後七時十五分
▲卵 ◎晩香坡市場 卸値 キロリ レダス
一わ 二個 五—一〇 一五 アップル 一箱 一、〇〇—一、二〇
◎日本行郵便物本局締切日 書留は卅分、小包は二時間前 爲替受付後入時半（土）後一時迄

聖剣千葉周作

坂東太郎作
久保田潤春畫

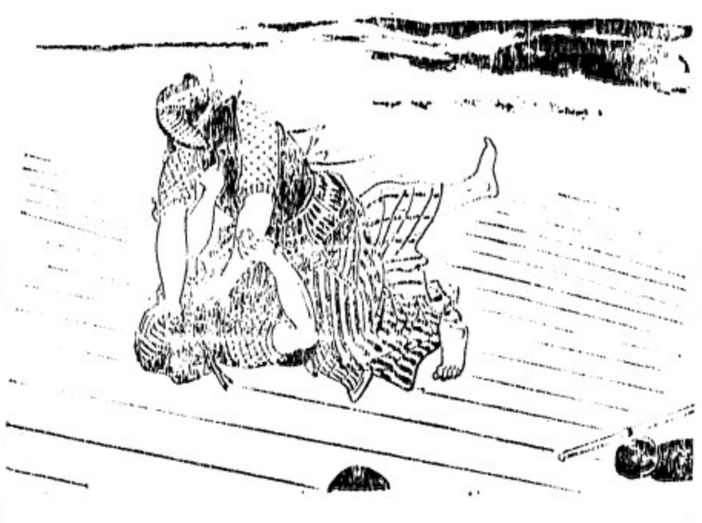

それからふくには三人の弟子を相手に打合つたが、敵を討たなければいふ一心で習つてゐるのでありますから、榮次郎には負けたが、他の弟子には三度の中二度は勝つやう左腕前になつてゐるから、忽ち三人を打込んでしまつた。それを見てゐた吉松が

吉「モシ姐さん、今度は乃公が相手にならう」

くに「お前さん何だね、今來なすつた　お様のお供でねえか」

吉「さうだ」

くに「お供なんぞが劍術が出來るかね、お前のやうな身輕い者は相手になんねえ」

吉「ツツッ、身輕い者だといやアがる……オイ姐さん、身輕い者だつて劍術が出來るから相手にしてやらうといふんだ、こゝにゐるガラクタ共とは譯が違うんだ」側にゐる千葉の門人が怒つた。

○「コレ〳〵下郎、ガラクタは何だ」

吉「ヤア聞いたかね」

○「聞いたかとは何だ、わんなんの弊でいやア誰にだつて聞ける」

吉「服が立つたら勿論してい臭え在せい、今私がこの女と立合ひますから、見てゐてお臭ん在せいなさし……サア大きな姐さん、しつかりやつて臭れ」

くに「お前まで大きな姐さんといふに及ばねえ、サアひよろ〳〵野郎來い」

吉「オヤッ、なか〳〵口が悪いせ」竹刀を持つて吉松それへ出た。

吉「サア來い」

くに「誰でも宜いだ。ふッ出いて臭れてやるから」ヤッ、エイッと身構へた。大女と仲間。

ぜんな立合をするかと、弟子達はソア〳〵いひながら見てゐる餘り騒がしいので、千葉周作と森巌藏が道場へ來て見ると此有樣、おくにの方は習つたとはいへまだ未熟、吉松の方は十分素養のある所へ巌藏から仕込まれてゐるから、腕はしつかりして居ります、千葉先生これを見てわの男中々出來るなと思つてゐる。

その内に「ヤッ」と叫んで打込んで行つた吉松の竹刀、受け損ヒ、おくには眉先をピシーリ打たれた。

吉「さうだ」

くに「まだだッ」

吉「まだだと、あんなに打たれて參つたといはねえのか」

くに「まだ參らねえ、サア劍術ちや駄目だ、組打で來う」

吉「組打だ、さつちよいめ、乃公が金五郎の野郎懲しろといふのはさういふ譯だ、乃公が金五郎といふ名ちやナねえ、さういふ譯なんだ」

吉「ア、懲いた……」起き上つた吉松、

吉「オイ姐や、乃公を倒したのは宜いが、金五郎の野郎懲しろといふのはさういふ譯だ、乃公が金五郎といふ名ちやナねえ、さういふ譯なんだ」

くに「ふ供なんぞが劍術が出來るかね、お前のやうな身輕い者は相手になんねえ」

吉「ツツッ、身輕い者だといやアがる……オイ姐さん、身輕い者だつて劍術が出來るから相手にしてやらうといふんだ、こゝにゐるガラクタ共とは譯が違うんだ」側にゐる千葉の門人が怒つた。

○「コレ〳〵下郎、ガラクタは何だ」

吉「ヤア聞いたかね」

○「聞いたかとは何だ、わんなんの弊でいやア誰にだつて聞ける」

吉「服が立つたら勿論してい臭え在せい、今私がこの女と立合ひますから、見てゐてお臭ん在せいなさし……サア大きな姐さ

合つて臭や〳〵と道場の中央で揉み合ひ始めた。劍術の道場の中央で角力を取る奴もないものだと、劍作も裏藏も呆れてゐる

その内に「ヤッ」といふとおくに、何をいつても柄が大きいのに力があるから、吉松をその所へドシーン叩き付けた。

吉「オヤッ生意氣なことをしやナがつたな」

起き上がらうとする所を、飛込んで來て上（ウムと馬乘にのしかゝつてしまつた。

くに「ツーン、どうだ」イヤ

その重いこと、吉松驚いて、

吉「ウーム、畜生、力のある奴だ、大きな尻だ、お前一人の尻か」

くに「どうでも大きなお世話だ、他人樣のお尻を借りて來てくッ付けてゐる奴があるか、そんなに大きいと思つたら、乃公が尻の力を見せてやるべえ、ウーム」と二三度尻で押付けられた。

吉「ウーム。苦しい」

くに「どうだこの金五郎の野郎、懲ぜてしろ金五郎め」ポカ〳〵、

吉「アイテ、、、、」

くに「痛えのは常り前だ、サア金五郎懲ぜしろ」

ポカ〳〵、

吉「アイテ、、、、オイ姐や待つて臭れ、そん在力で打たれたら撲り殺されてしまう、勘弁してくれ」

くに「さうか、參つたか」

吉「參つた〳〵、參つたから勘弁してくれ」

惟々おくには退いた。

吉「ア、懲いた……」起き上つた吉松、

吉「オイ姐や、乃公を倒したのは宜いが、金五郎の野郎懲しろといふのはさういふ譯だ、乃公が金五郎といふ名ちやナねえ、さういふ譯なんだ」

▽…都々逸…△

逢ふたびの、島田は櫛で、仕方がないが、心ぢやしつかり、結つた掛

□—□

意地で切れても、やつぱり女來練が上へ、痩て出る

□—□

無雜作に、一人解く帶、出る生あくび、けふも眠合ひ、なく寝る

—□

早く結ばせて、くれなきゃ貰つた、櫛の手柄が、涙手になる

Chanteclerの自動式に紙が出て來る　模式ブックが僅か五仙

Chanteclerの煙草には
シャンテクラー
シガレット紙を
紙質が　軟く薄く
糊が充分に付いてゐる

ジンピル
腎臓炎、膀胱
リユマチス、關節痛には
驚くべき効能あるB.C.ジンピルを御服用下さい

D.D.D.
湿しん ニキビ 水虫其他の皮膚病にドクターデニス氏發明の藥料
藥デーデーを御用ひ下さい
どんな爛れた皮膚でも綺麗に治り油氣なく透明で付けた後すぐ乾きます
試用小瓶廿五仙　各藥店にあり
一滴も殺菌効能ある

◇ソーダスト取次
▲ドライフアー一等品コード
▲フアースラブ一コード四弗五十仙
六弗五十仙

□ミール薪
△インサイドフアー一コード五弗五十仙
△エッチング同三弗五十仙
ローヤルフューエル
電話ハイランド八〇七　森
Royal Fuel (Wood & Coal)

B.C. WOOD & COAL CO.

割薪値段
インサイドフアー一コード七、〇〇
同　半　三、七五
同二等品一コード六、〇〇
同　半　三、二五
同三等品一コード五、〇〇
同　半　二、七五
御電話下されば早速お届けします
ウツドランド街埠頭

ビーシー薪炭
電話ハイランド九一五
夜間ハイ四四一三アール

ヒーターブロック一コード五、五〇〇
同　半　三、〇〇〇
フアースラブ一コード四、五〇〇
同　半　二、五〇〇

◇ビルダーサプライ
各種ランバー、シングル、ドアーウインド、ネール、セメント其他建築材料一切最も安價にて販賣いたします
御住宅、鷄小屋、バーン等の請負を專門として居ります
電話或は葉便にて御通知下されば遠近に拘らず早速セールスマン出張の上見積値段運搬其他萬般御相談に應じます
ビーシー州ボート（ネーツランク・タウンライン）ード角
電話（ヤード一七九　ミル同一三五　自宅同六八）
ファンリッチ製材會
瀧本與次郎

日本行汽船切符直接販賣
晩市バウエル街三一六（ライオンルーム二號室）
移民官手續再渡航證明
妻子及使用人呼寄手續
諸願屆代書一般代理業
竹内事務所
竹内　藤吉
電話シー一二二四　自宅ハイ二九一三エル

現像燒付
誠心
誠意
晩香坡市バウエル街二四九　電話シーモア四八八四
誠心堂
249 Powell Street　Vancouver, B.C.

病弱より健康への一筋道
『眞の健康』は臍下丹田の力を養ふこと
◎指導考もいらない、短時間でしかも老人小供にも手輕に行はれ奏効確實の方法こそは新時代の寵兒
〔自力健康器〕の御使用であります
健康器から發する美妙な音響に心耳を澄ましながら簡器な呼吸法を行ふだけで日一日と健康への道を進みます
中山齋、ダモラバール脱毛劑、スマイル、ポンホリン、シツカロール、トモサン錠、アベチン錠等多量入荷
一弗廿五仙以上
イーストマン・コダツク
フイルム現像燒付迅速美麗

先祖傳來
名灸背接筋違
▣男女諸病一切及び子供のかんの灸
▲慢性胃腸病、婦人病、つわり
晩市プリンセス街二四一
電話ハイランド三〇四二エル
鎌倉

晩香坡市ゴーア街三二九
加奈陀日本人會
電話ツリニチー七二
Canadian Japanese Ass'n
329 Gore Ave., Vancouver

和洋雜貨食料品
東洋商業會社
P.O. Box 46, Port Essington, B.C.
主在　大橋松次郎

和洋雜貨食料品
漁船用具一切
ポートエシングトン郵國三一
岸本商店
P.O. Box 31, Port Essington, B.C.

バウエル街參參參
前川魚肉店
電話ドグ三八七
同　三八六
住宅ドグ四七八七アール

こぼまか
製造販賣

ブリキ細工
プラマー仕事
バウエル街四五七
西畑ブリキ工場
電話ハイ四二六

惣菜料理うどん、そば天ぷら、井物出前一切
バウエル街二五八
現代的料亭
つばめ
電話ツリニテー五六一

朝早くからお仕度が出來て居ります
バウエル街三五〇
簡易食堂
一富美
電話シー一二三五

鍋燒うどん、そば、井物一切出前いたします
バウエル街二五〇
天狗
電話シー三五三八

ちり鍋、すき燒
ゴーア街一二八
玉川
電話ダグ四七九三アール

御料理
日の丸
バウエル街二六六
電話シーモア三〇七九

御料理すし其他
林家
バウエル街三六二
電話ツリニテー三七〇〇

會席御料理
金太郎
バウエル街參六二
電話シー二〇〇三

晩市ゴーア一三〇
樂々
電話ダグ二七〇六

大工一道具切
晩市バウエル街三六八
秋山金物店
電話ドグラス二三七

御祝用ケーキ
特に日本人向に調製致します
洋菓子類一切製造
晩市内は多少に拘ず配達します
バウエル街三四二
パウエルベーカリー
布田惣一
電話ダグラス五五三二
住宅西第七〇街一一九八
自宅電マーボール六〇七エル

シンガーミシン
日本人部代理人
堀七藏
キャンビー街二三九九
電話フエヤ四〇三二エル

和洋御菓子
晩市バウエル街二三五
横山菓子店
電話シー六九四一

◎新荷到着
昆布付數ノ子新茶
御馳走の御用はぜひ當店で
バウエル街三五三　電話ツリニチー五七八四
自宅電話ハイ四九七九アール
スター魚肉店

晩香坡市バウエル街三七八
三七四
男女子供靴一切
澁谷商店
電話ダグラス5525

男女子供靴一切
晩市バウエル街8-8
電話シーモア八六一九
加藤靴店
住宅東カドバ街七九一　電話ハイランド九二七五

和洋雜貨食料品
晩香坡市バウエル街五六六
西村商店
電話ハイランド一三七五

荷物運搬は凡て雜貨類一切
勉強で好評な
運送社へ
晩市バウエル街四六三
電話ハイ一五六六

◆魚類
◆肉類
◆青物類
◆カマボコ
◆和洋食料品
茶木魚店
晩市バウエル街二六二
電話ダグラス五五四二

●高等南京料理
コックは廣道の腕きゝで料理は貴樣のお口に合ふやう
美味に調理　値段は大々的勉強
晩市バウエル街三八二
新南京樓
電話シーモア七八七五

御藥と大正堂
榮養の良いか悪いか
どこで見かける？
愛兒を見直して下さい
これまでの身長と胸圍の比較だけでは當にならぬ
強壯劑　ポリタミン
バウエル街三〇一
大正堂
電話ダグラス五五
ミカドツランスフアー　電話ステプストン二

さすが大將の令息 張切る荒木二等兵 すつかり軍隊口調

【東京通信】戰時下の興力文相、弟兵として入營してゐる、六月九日の日曜はじめて面會が許さ真我君（二）は、ちんを文官となつたので朝食ッパの鳴り終つたふ交さんと入れかはりに日本刀の柄の骨底を脱いで一つ星の補

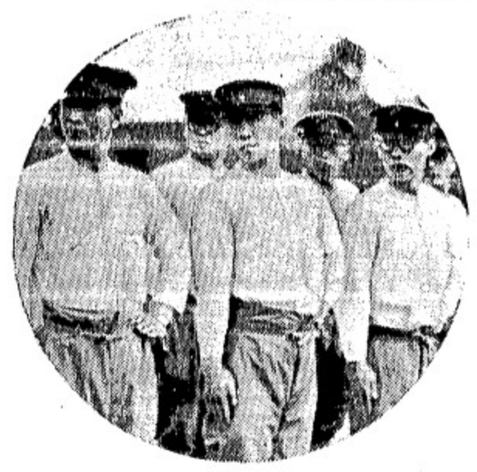

藤部隊長の指揮下に徒手各隊教練の眞最中だつた、不動の姿勢から行進と上官の號令にしたがつて勇壯活潑に動作してゐる、眼のおきどころ脚の上げ方をこを見ても見事な教練振りでさすがは陸軍大將の令息だと思はせる他の兵隊さんのやうに胸に名札がついてゐないがこれは「大將の令息」を意識させないため

○部隊長の親心らしい「休メッ」の號令がかゝつたところで感想はと問く

「工場勤めのときも五時起床で仮も職工さんと一緒に食べてゐたから兵營に來ても別に變つたと思はない、教練は學校でやつたから自信がある」と兵隊口調でパキ／＼と答へるから頼もしい、こゝしばらく教練をやつてからいよ／＼軍門の自動車運轉に從事するとのことである、やがて「全員集マレッ」の號令一下荒木二等兵はサッと腰に手をあげてまつしぐらに駆けだした

（寫眞は荒木二等兵の教練ぶり、下中央が同二等兵）

寢起きを共にして 『日本精神』を吹込む

今夏日米學生會議の新趣向

【東京通信】昨夏北米カリフォルニアのスタンフォード大學で行はれた日米學生會議は支那事變が勃發した矢先だつたので學生を通じてアメリカに事變の正しい認識を與へ（對日感情の緩和に多大の効果をもたらしたが、第五回大會はアメリカ各地の男女學生五十名が東郷下の童都で日本側から選ばれた七十九名の男女學生と共同生活を行ひながら七月廿一日から一週間日吉臺の慶應大學で自由な討論を試はせることになつた——

今回は特に來朝するアメリカ學生に對して旺の日本精神を吹込むつもりで、日吉臺慶應義塾構内で日米學生が起居を共にする以外に會議終了後は學生十名が家庭に分散して日本内地を見たのち東京に集合し東京後は童都の各關係者の私邸に五十名ずつ分割して宿泊せしめ日本の家庭生活にも入つてもらはうといふことになつた

女性ジャルッ女史の引率する明治大學生二十五名、女子學生廿五名の一行は七月十八日横濱入港のビー・ウィルソン號で來朝直ちに日吉臺の宿舎に入る筈、定で十九日は午前九時富士見町・靖國神社に參拝、午後三時から日本學生と懇談

何主催のティ・パーティがあつて四時から開會式が行はれ二十日は親睦をはかる意味で一回ッろつて日光に旅行し廿一日から會議に移ることになつたが、廿六日會議終了後の一行の日程は廿七日午後九時三分東京駅發、關西地方四十五分東京駅發、關西地方巡歴旅行に出發、八月七日帰京、來朝學生は各家庭に分宿、十九日横濱出帆の予定

接待役の人五（上右から）野殿・野・赤・宮部（下右から）松・田・佐

聖地の人種戰

【エルサレム十五日】パレスチナに於けるアラビア人とユダヤ人の抗爭は日毎に險惡となり十五日もエルサレム市内で通行中のアラビア人が襲撃され、ユダヤ人の投げた爆弾で三名の死傷者を出した事から憤激したアラビア人は大擧ユダヤ人街に殺到しあはや血の雨を見んとしたが出動した英國軍隊の爲め辛うして事なきを得た、襲撃事件は既に日常茶飯事の如く連日到るところで繰返されてゐるが、日時の經過と共に抗爭は急テンポで惡質化しつゝあり、いつ動亂化するかも知れぬ情勢にあるので當局は緊急の事態に處す爲め萬全の手配を行つてゐる、エルサレムでは十五日警官隊が市内に警戒されたる多數の武器を發見沒收すると共に連類者多數を檢擧した

英靈を喰ふ男

勇士宅で長々とお經をあげ 悠々香奠を持ち去る

【東京通信】六月廿五日午後三時ごろ、去る五月山東方面の戰線で名譽の戰死を遂げた品川區東大崎吉田光雄上等兵の遺族宅を訪れた男が未亡人のとく（三四）さんに『お宅の御主人とは友人ですが、お線香させて下さい』と申し入れ仏壇に佛壇の前に坐り御經をながゝとよんで間もなくたち去つたが其後で佛壇を見ると香奠が不足してゐる不審を抱いてゐるところへ先刻の男がまた現はれこれを佛壇に供へて呉れと今度はビール十本を差し出し再び佛壇の前に坐つてながゝ立去らぬので氣味惡くなつたとくさんが附近の交番に届け出た、大崎署員が馳け付けその男の身體檢査をしたところ呑中から香奠袋三枚金額六圓が出て來たので忽ち御用となつたがこの不届き者は石川縣生れ住所不定川崎務（三）で山手方面を同樣手段で荒し廻つてゐたもので被害は相當に上るらしい

祖國の魂に感激

母國見學團陸軍省へ

【東京通信】戰時下祖國日本の偉容に接しようとはるゝ〳〵ハワイから來朝した同島在住の第二三世の小學校中等學校男女生徒五十名からなる母國見學團は六月十七日午後零時半三宅坂の陸軍省を訪問、中村軍務局長に迎へられ一同は省内第二會議室に案内され皇軍が今事變でどんなに御國のために働いてゐるか或は今回の事變の眞相を噛んで含めるやうに一時間にわたつて說明すると一同カタコトの日本語で『日本の正しいことゝ強いことがこれでよくわかりました』と大喜びで午後二時ごろ引揚げていつた（寫眞は陸軍省訪問の一行）

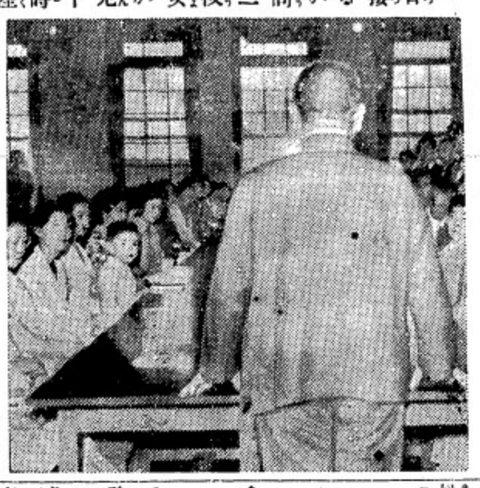

同じ部隊で 父子奮戰

微笑ましい陣中風景

【東京通信】父子出征の話はいまやにもあつた、これは父と子が同じ部隊に屬し同じ壕で鐵砲を撃つてるといふ微笑ましい長期戰風景が陣中からもたらされた—長野縣下伊那郡伍和村出身の園原重貞さんは昨秋山本部隊に屬して出征し中支、北支に轉戰してゐたが父の陣中便りに若い血を燃やしてゐた重貞さんの長男頼夫君は志願兵として松本聯隊に入隊、進んで戰地勤務を志望したところ偶然にも父子對面となつた、重貞さんは『俺が俺の分まで働いてくれるので、この老兵大助かりだ』と大いに喜んでゐるが、父子勞はり合ひながら一つの戰線に戰ふ風景は思ひみるだにうれしいではないか——

八面維俎

◇……この頃の暑さで、何處の海岸も人出盛で大賑はひ。

◇……本年流行の婦人水泳着と言つたら——模樣がなかつたら裸體も同然だ。

日白合同 野遊研究會

菊花九重會

九重會では來る七月十七日（日）午後二時よりメープルグローブパークに於て日白合同の研究を兼ねた野遊會を開催し兒童の競技、福引其の他の催しがある、バスにて送迎す、出發は正一時バウエルグランド、フェアビユウ（製棱前、フェアビユウ佛教會前の三ケ所、參加者は定刻に集會ありたし又會員外の參加も希望すと

日本ゴルフ

日曜の競技

日本ゴルフ倶樂部の福間商事杯トーナメント第二回戰は來る十七日（日曜）午前七時より開始、組合せ左の通り

竹内對前川　一時　對江畑

ス村合同教會

△日曜學校＝午前十時△日曜教壇＝午後七時半「巍的基礎」野元牧師　島田對島田　小平對田中　岸木對有門

オ村 佛教會總會

新役員決定

【オーシャンフォールス通信】去る六月十九日當地佛教會では左の順序で第四回定期總會を開催した

△司會者、小寺悌二氏△默禱△日支事變戰病死者の冥福に一分間△議經、導師西村總代△開會の挨拶、重松總代△議長選擧△會務報告、杉野幹事△會計報告、宮崎會計△感謝狀授與、重松總代△規約修正（世話人會提出）古敎幹事說明△一般討議△閉會の挨拶、重松總代△餘興

引幕披露演藝會

去る六月三十日午後七時より演藝座主催、自治會後援、青年會婦人會、二世倶樂部、子供自治會等の各團體助演で晩市古屋商店寄贈の美事な引幕及び當地の岡部、佐久間兩氏寄贈の水引幕披露の大演藝會が盛大に開催され、當地に於ける憂鬱な不景氣風を此夜ばかりは完全に吹き飛ばした、開演に當り演藝座を代表して磯崎豊三氏の寄贈者に對して感謝の挨拶があり續いて閉會の挨拶、重松總代△餘興活動寫眞

尚ほ役員改選の結果新役員次の諸氏と決定

△總代、椎野政藏△幹事、小寺悌二、杉野倉義△會計、菅保二、宮崎搬市△監査役、重松金平、古賀彌助△役員、武田邦一、菅森義太郎、岡部佐久間、磯崎豊三、木村實、光永佐太郎、安松高造

田座長の式三番叟を以て開幕

△舊劇「新作太功記十段目」（演藝座員出演）△軍事劇「此母を見よ」（青年會員出演）△影繪劇二世倶樂部員出演）△舊劇「千代萩、政岡忠義の段」（演藝座員出演）

等があり尚ほ各劇の幕間には子供自治會員少女達の東京音頭、婦人會員諸姉の鹿兒島小原等の舞踊、青年會員のハーモニカ合奏其他飛入り數名の流行歌があつたが何れも大喝采を博した

生長の家誌友會

明土曜日午後七時より内田氏宅に於て誌友會を開催する、誌友多數の來會を希望

◉フェアビユウ佛教會＝明夜八時から定例說教を同會堂で行ふ

紙はり
完璧を完全に塗り埋め結度强き度數の糊を用ひ凡て調和よく完全三拍子を以て奏讃に致しま

◉結婚式日本着物お貸します
御坂驛に
ベール、髮飾等は無料でサービス

花嫁様の御支度
結婚式用髮飾及び
ベール無料で貸します
長髮、短髮パーマネントウエーブ美容術

御結婚式ベール及髮飾無料貸ます
儀式用振袖あり

クラウン生命保險會社

ポリドール大傑作盤！

燦然として輝く
新流行歌！

泣き笑ひの人生（東海林太郎）
鹿の子草紙（上原敏　結城道子）
東海林、上原、この二人の人氣歌手の初顔合せの豪華盤
「希望の道を二人並んで歩かうよ」と一人が唄ひ一人がギターを弾いて歩く門つけ藝人唄、一度聽いたらすぐ唄つて見たくなる快篇です

徳利の別れ（上原敏）
安兵衛ぶし
愈々出で、益々人氣の上る流行歌界の花形上原敏の快調、歌詩、曲歌手と揃つた大傑作品、流行歌ファンの聽き逃せない一枚です

希望の鐘（東海林太郎）
花つみし丘（結城道子）
「希望の鐘」は浮き立つやうな愉快な音樂に生氣と熱の全精神を以て唄ひ込んだ寄奉譜。「花つみし丘」は淡の匂ひと消ゆては續く甘美な想ひに耽る乙女の抒情篇

銃後だより（青葉笙子）
身代り五十錢（上原敏）
上原敏の「上海だより」の返事として作つた「銃後だより」お便り嬉しく讀みました……上海の戰地の夫に送る妻の手紙です
「身代り五十錢」は胸に當つた敵彈に五十錢銀貨が身代りになつて武勲を立てる唄

流離（上原敏）
支那娘（結城道子）
人生行路の當なき徑を、僅かな希望に歩みを續く情衰詩、と戰亂の故郷に歸る家なき支那娘の赤い夕陽に涙をそゝぐ、共に上原と結城が精魂を籠めた若人への送りものです

南京だより（上原敏）
陣中髭くらべ（東海林太郎）
激戰後の少憩に銃の代りにペンを持つて、わが身を案じてゝあらう故國の母に送る勇士の手紙、片面は東海林調をがらりと變へてユーモアたつぷりな陣中くらべ

最も好評大賣行を示す既發賣優秀盤

（勇士の純情）玄海の月　上原敏
（上海だより）偽でかした　東海林太郎
（おしやり道中）しぐれ旅　上原敏
（裏町人生）霧の波止場　上原敏、染千代
（流轉）流れ三味線　上原敏、結城敏
（妻戀道中）流れ笠　上原敏　香
（紙風船しや）さくら娘　三門順子
（軍國夫婦郵便）泰くる北支　みやこり、鶴松島詩子
（初陣日記）日の丸おけさ　伊藤久男、霧島晋丸
（湖上の尺八）島國の母　伊藤晋　久男丸
（軍國の母）勳し合　美ち奴、楠木繁夫
（勝つて兜の緒をしめよ）高粱焚いて　美ち奴、楠木繁夫

漫才續　大阪見物　林田五郎　柳家雲江

フイルム現像燒付引伸　晩市バウエル街三三一　新見商會　電話ダグラス三一一二

最安、土大安賣
（七月十五日、十六日）

一包	一二	バタースカッチ・キャンデー	二斤 二五
一瓶	一〇	ビスケット	二斤 二二
一鑵	一〇	ポテトチップス	半斤 一九
		バター	一斤 三〇
一個	二五	玉子（特大）	一斤 三三

良品　廉價の　グロセテリヤ
松宮食料品店
バウエル街二〇五　電話シー三五九七