大陸日報
TAIRIKU NIPPO
(THE CONTINENTAL DAILY NEWS)
PUBLISHED BY TAIRIKU NIPPO SHA, LTD.
213 & 215 CORDOVA ST. E.
VANCOUVER, B. C.
本紙定價（前金）壹ヶ月七拾五仙 六ヶ月四弗貳拾五仙 壹ヶ年八弗貳拾五仙
發行所 株式會社 大陸日報社 社長 山崎寅
曉香坡市中央街二一五番地
電話 ヴァ五五三三

タキシーの御用は
全部ニューカーの
ヤマタキシーへ
電話 レーモア 一四一四

米國の中立法修正問題に 平和五團體が眞向から反對

不純な干渉は東洋を亂すのみ

〔ワシントン十七日〕支那小型の漁船に伴ひ米國の一部には再び中立法の修正論が擡頭し大統領は來議會に外交政策に關する全權を要求する態度を傳へられるが米國平和五團體は十七日發表した平和確持の見地から大統領に斯る權限を付與する事には絶對反對なる旨次の如く表明してゐる

平和五團體は米議會に於てル大統領に米國の外交政策を決定する全權を付與せんとする如何なる運動にも反對でありまして米國は眞實に對して平和か戰爭かを決定する權限を與へてゐる、中立法の目的は曾て米國を世界大戰に追ひ込んだやうな政府の政策から米國民を保護するにある米國間の貿易を奔放せしむる爲め從來の政策を修正すれば勢ひ日本軍の支那沿岸封鎖を突破し米國の權利を擁護せんが爲めに行はれたものであつた

米國が必要と考ふる之は即ち戰爭を意味する、世界が如何に支那を援助しようと欲しても過去の歷史が我々に物語る如くアビアの事例は從來外國の干渉で安定した例がない、而も此の干渉たるや多くは自國の當國主義的經濟利益を擁護せんが爲めに行はれたものであつた

（三）工部局警察は隨時武器の捜索の爲め公有たると私有たるとを問はずあらゆる建物に捜索を行ふ權限を有するものとす

（四）テロリスト逮捕の爲の情報を提供したる者は四千弗以上の賞金の支拂を受くるものとす

（五）隨時武器差押への爲めの情報を提供せる者は相當の賞金の支拂を受くるものとす

（六）共同租界に於て工部局當局より許可せざる武器或は爆發物を所有し又はテロ行動に參加するか或は關係を持つ者は共同租界より放逐されるものとす

在支英米人の南京方面復歸問題が圓滿解決

〔東京十八日〕外務當局は過般米國政府がルー駐日大使を通じ我が方に申入れ來つた在支英米人の南京への復歸問題に關しルー大使の好意的努力を感謝し且つは兩國友好關係の緊密性に鑑み其の速かなる解決に努めつつあつたが日國間の敵愾感は國交調整に關する交渉の進展に伴ひ英國人の南京復歸問題に關しても一時大使との間に交渉の爭點となつたので去る六日ルー大使に公文を交付すると同時に英國人の南京復歸問題に關しても一時大使との間に交渉の爭點となつたので去る六日ルー大使に公文を交付すると同時に英國人の南京復歸問題に關して見るに至つたのである

上海のテロ行爲取締 工部局で強化策決定

我が嚴重なる抗議に對して

〔上海十八日〕租界内のテロ行爲に關し我が總領事館當局は七月十七日夜半過ぎ租界内各所に掲示すると共に十月七日夜半過ぎ同、フランス國上部九日の日英文各新聞紙上に之を掲載する事となつた

（一）共同租界内に於て武器に關する共同租界當局では取締を強化する事

（二）共同租界内に於て武器を有する軍隊に對し攻撃を加せる者は當警察隊に引渡さるゝものとす

（三）共同租界内に於て武器を有する軍隊に對し攻撃を加せる者は直ちに共同租界外に追放されるものとす

原料輸入資金に特別勘定を設置

大藏省原案成る

〔東京十八日〕最近輸出原料に關するリンク制の實施に伴ひ財界方面に右原料輸入資金につき特別勘定設置方の要望が高まると共に過日の中央物價委員會に於ても日銀の正貨準備を原料に活用すべき事を決議するに至つたので大藏省に於ては之等の要望に副ふべく之が實行につき具體的方法を調査研究中の所愈上正式に備の一部を割いて現送し輸入資金調整の爲め特別勘定を設定する方法につき大藏省原案を作ち、依つて池田藏商相は十八日藏相官邸に開催の大藏省顧問會に報告諒解を求めた結果全顧問の贊成を得たので十九日の定例閣議に附議正式諒解を求めた上藏相談の形式を以て其の内容を發表する必定となつた

古領地帶の文化遺蹟守れ

三博士が起つ

〔東京十八日〕我が皇軍の占據地帶は新政權の下に着々復興建設が進められてゐるが四千年の歷史が誇る北支各地の文化遺蹟が兵火の爲め或は破壊され或は敵國人の手によつて盜掘されてゐるの惜み建築學界の長老東大名譽教授伊東忠太、考古學の權威京大濱田青陵、東大文學部池内宏の各博士等から北支の文化遺蹟を守れとの叫びが揚げられ關係當局との間に遺蹟保存に關する機關設置の議が進められてゐるが提唱者の一人伊東博士は來る八月中旬北支に赴き詳細に各地を視察する事になつたにつき伊東博士は語る

現在戰鬪が行はれてゐる最中に文化遺蹟の保存等と云ふ事は緩遠いやうに思はれるかも知れませんが文化國日本の面目にかけても之を保存するのが吾々の義務だと思ふし又日支兩民族提携の上からも是非之

勤勞奉仕に 照宮さま御參加

お心籠めて白衣のお裁縫

〔東京十八日〕女子青年團中央部（團長子爵夫人）では今秋の如き諸項目を御聞召の上御參加の旨を分掌してゐるが御聞召は三年に御在京中の照宮さまには十日御手掛させ一針毎に御心を籠め八日から六日間行はれる勤勞奉仕に御參加遊ばされ御手縫に御針を運ばせられ一枚々々早速に縫ひ上げられ給ふ貴の御姿を拜してゐる、殿下の御組は月曜、上げさせられ給ふ貴の御姿を拜

後期一年に御在學の賀陽宮美智子女王殿下にも御同樣白衣の本仕に御精を出させられたが同殿下には廿日から暑中休暇に入つても小輪ら最後の廿三日まで御參加遊ばす山で同院では此の間に約二百枚を縫ひ上げて皇軍に

◇

牛島中將凱旋

〔東京十八日〕九ヶ月に亘り中支戰線に無敵皇軍の武威を輝かした牛島貞雄中將は十八日午後三時卅八分着の特急富士で晴の帝都入りをした

傷痍軍人の職業再教育課目決定

傷兵保護院で準備進む

〔東京十八日〕傷兵保護院では國立の傷痍軍人職業再教育所を大阪府（堺市）及び福岡縣（小倉）に設置する事になり（東京は財團法人啓成社に補助金を交付して代行せしむ）、目下敷地買收につき交渉中であるが同社に於て教育する課目の選擇に關し十八日保護院に於て專門委員會を開き再教育所に於ける教育課目を左の如く決定した

洋裁科、洋裁科、家具工藝科、工場經理工科、製圖工科、精密機械工科、旋盤工科、仕上機工科、プライス工科、熔接工科、右の外同教育所に於ては數十種の課目につき商店、工場、學校等に委託再教育をなし又學校教育を希望する者には學資補給の途を講じ中等學校、高等學校に進學せしめ職業教育に遺憾なきを期する方針である、同教育所は豫算は各六十萬圓、定員二百名、今秋十一月には開設の見込みである

◇…大陸風景

ソ聯は日本に戰ひを挑む氣か寂んに極東軍を集中、飛んで火に入る夏の蟲を御存知か

……▽……

米國で中立法問題が再燃、平和團體の反對理由も尤もなり

……▽……

上海の共同、佛兩租界内のテロ行爲取締、日本の抗議で漸く強化策決定

……▽……

但し規則だけ作つても夫れを勵行する誠意なくば、何の役にも立つまい

……▽……

原料輸入資金問題で大藏省が成案を得、愈よ實施されればカナダ方面にも恩惠に浴せん刮目に値す

對支中央機關に書記官長の聲明

〔東京十八日〕對支中央機關問題に關聯して現地機關の機構を如何にすべきかの點に對しては目下五相會議に於て關係方面の意嚮を取纏め愼重研究中で未だ決定してゐないが巷間現地機關として總督又は總監制を設ける如き說が傳へられてゐるので風見書記官長は十八日書記官長談を發表し否定した

支那側の惡宣傳 是正に佛國人の親日

上海通の新著

辯護士

〔東京十八日〕上海在住三十年の上海の事なら裏路地の隅まで知つてるといふ上海通辯護士で本國のマタン紙及び週刊雜誌グランゴアールの支那特派員を兼ねてゐる親日フランス人法學博士ドクシヨン・ド・リユフエ（ロ）は今事變で支那側の巧妙なる逆宣傳の爲め外國人の間には未だに日本が故意に上海を戰火の巷と化したのだと信じられてるのに憤慨してこの程パリで自分の眼で見た儘の事實を書いた「上海戰」と題する本を出版、出來あがつたばかりの新著を携へて日本見學に來朝帝國ホテルに滯在中であつたが、十八日神戸出帆のポツダム號で上海へ歸る爲め十六日夜東京驛發列車で西下した、博士は離京を前に十六日夜帝國ホテルで語る

蔣介石は共同租界に戰火を及ぼして外國との紛爭を惹起させやうといふ魂膽から日本側の準備が惡いのに乘じて突然行動を起した事は明かで、當時日本軍は突然の支那側の攻擊に兵は敵かつたが遂に多勢を恃んだ中央軍の精鋭を退けた事は驚嘆に値する、支那が敗れた直接の原因は外國の援助がなかつたからで結局敗けるといふ事は知つてる支那に援助する國はソエット位で英國も或程度の援助しかしない、フランスの對支援助が入ケ間敷く云はれてるがこれも一部のコンミユニストの策動で積極的なものではない、早く蔣介石が白旗を掲げれば宜い、事變下の日本が想像以上に悠々たるに驚いた、上海の物價に比べたら話にならぬ位何でも安い、歐洲大戰の時の各國の事を考へてみても遙かに安いし豐富だ、この樣子だと日本の持久力は相當なものだとつくづく考へた

日加貯蓄
◇日本送金 何れの地方へでも無手數料で確實迅速に御取扱ひ致します
◇最近締切日 カナダ七月廿一日（木曜）平安丸七月廿二日（金曜）
◇貯蓄預金 ◇當座預金 ◇公債賣買 ◇信託預金
日加合同貯蓄會社
晩香坡市ルエウバ街三九八
電話ダグラス四〇〇
JAPAN AND CANADA TRUST SAVINGS CO.
P. O. Drawer 130 398 Powell Street
Vancouver, B. C.

The DOMINION LIFE ASSURANCE COMPANY
Head Office: Waterloo, Ontario
御家庭保護の經濟顧問として
ドミニオン生命保險會社を
晩市マリーンビルディング第十八階
大内雄
電話シーモア九三七〇 ハイランド三七七五X

Monarch Life Assurance Co.
非常の場合家族を救援、壯年時に事業の援助子弟の教育完成、老後のハツピーライフ
當社を御利用下さい
モナーク生命保險會社
支社 晩香坡市ローヂヤスビルディング内八〇一—九
日本人部代理 後藤金平
電話事務所 シーモア四七四一 自宅 ハイランド七七〇ワイ

SUN LIFE OF CANADA
朝起キヤ 何時ト見ヘネド 積ム黃金
加奈陀サン生命保險會社
青年の方は 僅か一日七仙の節約で 廿才前後の方は 年一回掛の 廿弗内外で 壹千弗の 貯蓄保險 が得られます
中年の方は 安い掛金を 御希望の方は、卅五年掛の 養老貯蓄保險に 又 終身保險に
老年の方は 掛金が 割安で 七十五才乃至 八十才滿期の 保險に 加入出來ます
36a E. Cordova St., Vancouver,
電話ダグラス五五九九 及 四六九七R
廣ヲモ 積モレバ 山トナル

中野保險を見よ
加奈陀サンの保險 英斷

THE ROYAL BANK OF CANADA
East End Branch
Vancouver, B.C.
▲預金 總ての銀行取引には當ローヤル銀行を御用ひ下さる樣御願ひ致します
當行では皆樣に充分御滿足をお與へする事が出來ると確信してをります
▲送金 多數の當行での日本内地銀行と取引して居る日本送金相場を非常に勉强してをります
當行では皆樣の御承知の事と存じます
當行では日本人事務員を雇用して居りますから日本人の取引には非常に便宜で殊に地方に在住なさる方では邦文の手紙で諸用を達する事が出來ます
▽總資產 七億弗
▽資金及積立金 七千一百萬弗
ローヤル銀行 メーン街及びヘスチング街角

The Yokohama Specie Bank
822 3rd Ave., Seattle
Elli. 3575 P.O. Box 1917
◎資本金 壹億
◎積立金 壹億參千五百九拾万圓
横濱正金銀行
シアトル支店
○郷里送金＝無手數料にて日本内地、滿鮮、其他へ迅速且つ確實に送金いたします
○普通送金＝送金手形或は電信爲替世界各地向取組
○聞貨定期爲替手形＝利息、六ヶ月以上年三分三厘
○米貨定期預金＝弊行桑港支店に御取次致します
期間は一箇月以上一ヶ年迄
利息は弊店御取次の日より附けます

THE SUMITOMO BANK OF SEATTLE
802 3rd Ave., Seattle. Wash.
日本向送金手形、郷里送金は左記のローヤル銀行支店にて御取次致しますから精々御利用下さい
晩香坡イーストエンド、スラブストン、ニユウエストミンスター、マーボール、ラドナー、カムバランド、ビクトリア等
シアトル住友銀行
米金預金 弗定期預金 六箇月以上年二分二厘 弗特別定期（十年書替不要）年二分二厘
弗貯蓄預金 年二分 弗月掛貯金 年二分 小切手勘定 無利息
日本向定期爲替手形 六ヶ月以上年三分三厘

貯蓄
預金者に生命保險を附し貯金に年四分五厘の配當を保證する他に類のない貯蓄預金を御勸めします
晩市シーモア街五二五電話シー六一八八
日本人部ヨークシャー貯蓄貸附組合
總代理 ヨークシャー貯蓄貸附組合
ヨークシャ建物内一一五號室 平松義作 鈴木恭己

諸種製材
御入用の節は日本人販賣人 山崎に御面談下さい
新西院
モハーク製材所
MOHAWK LUMBER Co.
New Westminster, B.C

紙類及文房具卸商
晩市ホーマー街九九六
電話ッリニチー二五三一
COLUMBIA PAPER CO. LTD.

紙類及文房具卸商
晩市及ヴイクトリア
スミスデビッドソン エンド ライト會社
SMITH, DAVIDSON & WRIGHT LIMITED

❖日本時局談義❖

にっぽんのひとびと

話にならぬ

學生狩りと勞働奉仕

品のわるい言葉にも色々ある、過ぎてせばいゝのか、小つぽけなが、昨今騒がれてゐる學生狩、圖書館に入り切らぬし、校内といふ言葉は下品で、厭あの学生には「入るべからず」だし、言葉はわるまい、イヤ言葉の成に迄けではない、その仕方なく學校附近の街を、ゾロ〳〵やつてゐると、これぢやイ、人客もイヤハヤ話にならぬ、料理あーである

◇

先日筆者は所用あつて有田駅迄出すと、例の學生狩なのだ、そこゝの喫茶、撞球場あたりから引つ張り出されてきた學生、現中三三人、一列横隊に並ばされて

「右向け、右！」

空氣の抜けたタイヤーみたいに學生たち仕方なくその通りやる、次は

「眼け足ッ！」

ズラ〳〵と乗り出すのだ、何？行く先？言はずと知れたケイサツである、筆者はつく〳〵この決ヒ光景を眺めながら、うたゝ今昔の感に堪へなかつた。

◇

次は銀座の話であるが、何でもトリボーイが或日の午後、金春映画劇場でニュース映画を見物してゐると、突如「オイオイ」といふわけで引つ張り出されてケイサツへ

「放課後、ニュース位見て何處が悪いのですか？」と學生氏大いに陣痛に努めたが

「駄目だ、學校が濟んだら一度家へ帰つて、なるべく国粋の許可を貰つて行くがよい」

これぢや、まるで小學生だ、中も「なるべく制服を着換へて行け」といふ敵意をやつたといふから、ひそかに背廣を着用する學生が頻々ふえていくことだらう

◇

筆者は學生にケイサツにも格別かなよう位制服は掛つてゐるないが、一體今度の取締は公平に云つて、世間の評判は甚だよくないやうである、色々の問題には なつてゐるが、第一教師の休講の際、學生は何處で何うして手敗を喫けるし、學校も寂ぶし當の學生自身も大喜びだらう、文部省あたりで一つ研究しては如何？といふことを付け加へておく

◇

所でお次は學生の勞働奉仕といふ問題だが、何でも學生狩のたりが沢頭をとつて、學生五十萬乃至百萬を動員して、一日六時間の勞働をやらせるといふことだが、それは文部省がチトおを乗りを曲げて、すこぶる難色を示してゐる、つまり六時間は少し過ぎるといふのであるが、沸騰する勞働に馴れない者も一律一體に六時間ではチト學生が可哀そうである、厚生省の拠出に呼應して、なんでも羽田自轉車場その他の競技場の工事をやらせようと目論んでゐるらしいが、そうなることかサツパリわからぬ、第一そんなベラボーな人員を動員して、デヤン〳〵仕事をふりあてると、それでなくても仕事がなくて、困つてゐる人間の職場を奪ふといふ事が起りはしないか、この邊の事情についても、よく〳〵考へておかねばなるまい

◇

第一學生の夏季休暇に對して、今蒸見當外れの解釋をしてはゐないか

それ出だ、海だ、ハイキングだ

——なぞいつてるのは、極く限られた一部のブルジョア階級の學生で、大部分はこの夏休みが自分の學習のプランの中に入つてゐるのだ、農民は一年中休みなしだといふ連中もあるが、これも大ツソ、實際農村に入つて見ればこそ、農繁期は夜の目も眠らず無理をやるが、大みそかから一二ケ月の農閑期はそれこそゴロ〳〵寝て暮すのが農村の實狀である、これあればこそ自然の身體も保つのだ、蛙だつて夏はゲロ〳〵やつてゐるが、冬は穴の中にもぐつてゐる、こいつも穴から引ずり出して勤勞奉仕でもやらしてみたまへ、夏にゲロ〳〵やる蛙は一匹だつてゐなくなる、學生も今度の計畫をやる前に一度蛙を利用してみたらどうだ？

◇

外國の大學生は、日本みたいにさう酔つぱらはない——といふ風な事を言ひ出す人もあるが、一體外國の大學と日本の大學をゴツチャにするなど、まさに一知半解の云ひ草である、筆者は別に見て来たわけではないが、學校の設備その他で、外國の大學なぞとは比べものにはならないやうだ、おまけに日本の大學生は例の制服、金ボタン、角帽といふ者のまゝの服装だから、何をやつても世間の目に立つこと、夥しい、街で酔つ拂つても、われは大學生だとすぐ目につく、この點外國ぢや除程事情が違つて来よう

◇

そこで——結論として喧しい學生狩の對策が一つある、他でもないが現在の制服制帽を一切廃止することである、唯それだけでよろしい、さうすると前に述べた金春映画劇場のやうな事件も起らないし、第一世間の目に立たない、學生々活の内部的な面上といふことよりも、ともかく彼等が目ざはりでなくなるといふ風な、ジヤケンな取締を受けてゐる此の際だから、右のメイ案を實行すれば、當局もはいたら蛔の皮、面の皮なんちゆうもんなくなるやろ、アンタなぞ面の皮が千枚張りやさかいに、九百九十九枚剝がれるまでこたへンやろが、ワテなぞ早速困りまッさ」

「変なこと言イナ！そんな皮どちがふがナ、ツマリ皮革、皮革言ふたら皮やけを、今までは大概牛皮馬革のことを言ふとつたンや、ところが戦爭以來牛皮馬革が不足して来た。そこで豚の皮よし、犬の皮よし……」

「猫の皮よし、あれはンまによういますナ、ツツンテントンシヤンと、キャガライツ！」

「妙な聲出しないナ……皮が足りない、そこで考へたのが代用皮革や」

「はア、はア」

「鮫の皮をハイで靴底に使ふ」

「大きな靴やね、人間が百人も入れるやろ」

「一匹で一足作るのと違ふわ！鮫の皮でハンドバッグを作る、鮫の皮で蟇口を作る」

「コレがホンマの蟇口や！」

「月蝕いね、駄つて聴きイナ！蛇の皮、鰐の皮、蜥蜴の皮」

「イモリの皮なぞもよろしゆおまンな！」

「何に使ふのや」

「腕時計のバンドに使ひまンがこの腕時計、好きな彼女に贈つたら、この縁はづれッこなしや！」

「名案やナ！」

「まだ名案がありッまさ、饅頭皮なぞ澤山あるのやさかい、どし〳〵利用するンですナ」

「阿呆かいナ！ドヤサレルで、何言しろ世は代用品時代ですナ」

嘘の皮？

皮革使用ご法度

「はア、はア」

「ボロ靴が一足二十圓もするやうになる、ハンドバッグが、蟇口が、皮といふ皮製品が大暴騰や」

「第一皮があらへんのやさかい」

「そら済んまこゝらいこッちやいこッちやね？！」

「済んまになア！」

「何がかいナ」

「何だか知ら〳〵ン」

「乗りない奴やな此奴！皮がなくなるんやてねエ」

巻いて吸ふには
ウイルス・フアイン
カットに限る
質の良いヴアヂニヤ葉
はマイルドな口あたり
がして何とも云へない
フレーバーがあります
ポケットには
＝十仙及十五仙包を
家庭には經濟的
な半斤入罐を

各種製箱業
御注文に應じ如何様にも製作致します

榮養、律、味
百パーセントの蒸カス饅頭
純日本式 アンパン

各種製箱業
御注文に應じ如何様にも製作致します
晩市バウエル街一二五四

お客様御便宜の爲め
濕氣の絶對に來ない
御歸國なさる
方の家具荷造
晩市ゴール街貳貳貳

薪炭
名畑運送社

N.Y.K.
1404 - 4th Ave., Seattle, Wn.
◎郵船案内

（船名）	（入港）	（出帆）
平安丸		七月廿三日
氷川丸	八月一日	八月十三日
日枝丸	八月十五日	八月廿七日
平安丸	八月三十日	九月十日
氷川丸	九月十九日	十月一日
日枝丸	十月三日	十月十五日

○横濱行三等片道六三弗　神戸行六五弗
◎日本郵船會社シアトル支店
代理店 晩市 R.W. Greer & Son Ltd. / 英市 Great Northern Railway

Atlas Tire
AND BATTERY
安價にて堅牢を誇る
アトラス タイヤー
一手賣販
朝日グラーヂ
電話ダグラス五五四五
自宅ツリニチ四八七六エル
エステーグラーヂ
電話ハイ一二九五
自宅ハイ一三三四ワイ
●御利用下さい＝キングビーモーターテスト
右のテストにて古車も新車同様に走ります
●新古自動車取次販賣
●ストレーヂ　月三弗五十仙

視力檢定
眼鏡の調製　亂視矯正
晩市バウエル街三七七
視力檢定士　鈴木初
電話シー一一八五＝七九三五

男女衣類一切
バウエル街三二九
電話ダグ一七四七
宮崎商店

「明朗な生活は確實な保險から」
We write
ALL KINDS OF
INSURANCE
in First Class Companies
Write or phone for information.
病傷・生命
火災・盗難
海上・自動車
「田中ホケン」手續簡單 掛金格安 拂出迅速
TANAKA INSURANCE AGENCY
415 Powell St.
Phone Highland 2571
Vancouver, B. C.

安心して使へる
虫よけの王
ホドヂン
百個入　一、〇〇
効力＝樟腦のナフタリンの　十倍　四百倍
ホドヂンは陸軍被服廠の御用品を家庭向にした權威ある專賣特許品で効力は勿論樟腦ナフタリンの絶對に出來ない事と香ひが優雅でナフタリンの如く惡臭に染まない事が虫よけの王と謂はれる理由です
ホドヂンはあなたの
御召物の守備兵です
晩市バウエル街三三一
新見商會
電話ダグラス參壹壹貳

高等南京料理
日本人諸君の御來店を歡迎
晩市バウエル街二五二
新北京
電話シー五七七四　同三五一七

大勉强で御用命に應じます
ボンテアツク、ビユーイツク、
ジ・エム・シ・トラツクの特約販賣店
晩市アレキサンダー街ゴア街角
日本オート
電話ダグラス二八九九

自動車修繕
グツドリツチタイヤー
附屬品一切
◈和洋雜貨食料品
晩香坡市バウエル街三三七
蛭崎商店
電話ダグラス九九一

▲ラヂオ修繕
如何なるラヂオにても丁寧に責任を以て修繕いたします
▲チユーブは無料にて試驗いたします
晩市バウエル街三三三
電話シーモア四一貳一
住宅ハイ五〇四六エル
速水繁雄

カマボコ製造
BC魚店
晩香坡市バウエル街二五三
電話ダグ二七八八　夜間シー三五三八

味！！
薫り！！
茶所宇治の
新茶！
◇正喜撰茶
◇喜撰茶
◇初緑茶
◇玄米茶
◇ホージ茶
晩市バウエル街四六九
ユニオン魚店
電話ハイ三三五＝三三六

巨船
ジヤパン號　排水噸　三九〇〇〇
ロシア號　同　三三〇〇〇
エンプレス號　同　二一〇〇〇
カナダ號　同　二一〇〇〇
シアトル號　同　二一〇〇〇

記錄的快速力
CANADIAN PACIFIC
STEAMSHIPS LIMITED

◇安全
何れも太平洋上の巨船ですから海の上を走る樣なことは本社船へ乘つて初めて知る事實です
少し位の時化（シケ）ではビクとも致しません
婦人子供の旅行に特に安全です

◇出帆表
カナダ　七月廿二日
ロシア　八月六日
ジヤパン　八月二十日
エンプレス　九月三日
□は、ホノルル寄港

◇便利
三等の待遇は特に注意して居ります
船室は各船共最上の場所を選び清潔です寝臺はスプリング付マットレスです
日本食の用意があります
各船共日本人が乘組んで居ります
沙市より同賃金で連絡切符差上ます
特に日本人コック二名を乘船致させました、日本人の客様には純日本食を差上ます

詳細は下記へ照會願ひます
加奈陀太平洋汽船會社
J. J. FOSTER
Steamship General Passenger Agent
Vancouver, B.C.
SETO MORE
Pacific Passenger Agent
CANADIAN PACIFIC (Ocean traffic)

自轉車はターメー
運動具各種自轉車子供用車類一切總て大勉强にて差上ます
メーン街壹壹貳
電話ダグ五五五九
ターメー自轉車店
松屋善雄

貯金生活

一杯一喫茶

飛行機王中島さん之以上儉約は出來んちと解せぬないくづくし

蔵相大臣といふ肩書迄ありながらつぼう「飛行機上」で相馬氣分サッパリ

なかつた中島知久平氏當時「飛行島」も落ち」で航空の識者のやうなそぶりもいはれる軍需工業の大親分だ、そこのどこをみては貯蓄奨勵局が狙ふ

大穴

そもつて中島親分にもせが非にでも増收を命ず最貯蓄を期待したいとこそ

わしと軍需工業と何の關係があるか、七年も前に飛行機から放り出されとる」

御覧大臣としての貯蓄奨勵局長官は一切、弟に譲つて中島氏は無相でもあり、そして政友會と政友會の大金穴、また

飛行

機主といつたことを根にもつてゐる

「それや、國家の大方針だから節約して貯蓄せんならんことはきまつとる」

なるほど、そりゃきまつとる、あへて飛行機でまうけた、まうけてゐないといふ取り立てはいたすまい、しかし中島氏、貯蓄とは切つても切れぬ因縁がある

この飛行機親分がまだ飛行機小僧だつた以前に、實によくむ小遣ひを貯めたものだといふ

どんなに貯つても、ちよつとも使はん、使はんからくれる方でも「よう貯める知久平にやれ、知久平にやれ」といよ／＼くれる、そこで知久平は貯める一方、たうとう小遣ひが當時の金で百圓も貯まつてこれを兼ねて勉強して知久平海軍機關學校へ入つた、これは彼自身の追想談であるから間違ひはあるまい

◇

海軍

機關學校に入つたからこそ知久平は飛行機と因縁を結ぶし、飛行機をやつたからこそ金をまうけて現在の知久平氏になつた、すなはち貯金と飛行機主の三位論法的因縁話である、これではなるほど「貯めんならんことにきまつとる」に違ひない、そこでもう一奮發して「よう貯めて」もらはねばならんのだが

「わしの生活のナニを切りつめるかね、猫一匹ゐるではなく、犬一匹ゐない、妻もゐないし、家の窓には窓掛けもない、テーブルみればカバーもない、壁を見たつて額一つない、家は烏津さんの屋敷の間借りだし、わしの室にはわしの持物のトランクが一つあるばかりだ、何んにもない」

となん／＼づくしである、どころが猫も犬もゐないがライオンがゐた、烏津さんの間借りかしらんがこの間借りやもめ暮しに十三年である、妻はゐないが、女中五人、運轉手一人、門番二人、庭番一人なぞ／＼家の中に十六人もゐるし、窓に窓かけはないが窓際に壊れてゐても鬼も角ピアノがある、こんな、ない／＼づくしはちつともないである、それでもこの親分ナンにもないと頑張る

「これ以上しまつにできるかできたら君、やつてみい、君の室より僕の家の方が質素でガラン洞だ」

と懲いた、人の家をみたやうなことをいふ

食堂

（前後）蘆溝の銀に沿つた劇もわり繁盛地としては一番成績の不良狩りも大乗的な効果については皆さまもたゞの繁昌が繁昌一沙いた、殊に當の學生としてみれば休憩時間のひと酒ーコップ油漬したなぞそのすゝ、子供野球が絶壁されたり管が出後異議の

食堂

（其代中の四生をオイ／＼ゴ）で大學ノートに（自習）を勉強した悲喜いろ結論となつて管理の中倍田麻雀クラブ）

（平壌發）

學校附近から飲食店を驅逐

東京の不良學生狩り對策

（東京發）こわいよう！　俄に怯ゑた眼色を見せて、あわたゞしく家に駆け込むと、節（六）ちやんはいきなり家人の膝に縋りついてしまふ、澁谷區代々木上原町鈴木直次郎氏（六）の家である

何事かとお河童をなでながらお祖父さんの直次郎氏が戸外をうかゞふと、演習だ、悔雨空のもと、遠く代々木練兵場の邊りに今日もまた銃聲が響いてゐる

——海を渡つて歸つて來たらう、ニッポンでは鐵砲が鳴つても怖ろしくはないのだよいつもやさしく祖父からいたはられ、瞳にいつぱい涙を湛へながら背づくが、幼い娘の瞼にも自ら越えて來た通州の夜の慘劇が、折にふれ硝子の破片のやうに鋭く無氣味に閃くのだ、生れた地、育つた地、その通州の記憶を辿ると、節ちやんは夜更けの床の中に、たゞ次の一言で思ひ出を語り盡す

◇……「紀子ちやん（妹）は鐵砲の音がしたら、おとなしくねんねしたわ」彼女の兩親も、妹もその夜、刹那にして大地に歸つた、永遠に醒めることのない眠りである、だが眠りと死との區別は六歳の彼女にとつて、遂には解き得ぬ謎であつた

◇……その夜、詳しく云へば昭和十二年七月廿九日未明、薫溝橋の一銃聲が東亞の空氣を揺るがしてから、凡そ二旬の後である、暴虐極まりない旋風が通州城内四百餘の邦人在留民を襲つた、三千の保安隊は蝙蝠の群に似て、戸毎を荒し、撃ち、刺し、奪ひ、墨色の夏の夜の町は突如として悼ましい「血の祭典」を現出したのである、銃聲と叫び聲と、物の壊れ落ちる音が夜空を裂いた

血の匂ひは炎上する家々の蔭に搖曳した、南街の一角に春淺い日建てられた許りの鞏東病院も勿論瞬時にして蹂躙し盡されたのだ、二百に餘る犠牲者に混つて逝つた院長鈴木郁太郎氏——當時（三六）妻女しげ子（當時（三）さん、次女紀子（當時二つ）ちやん等と離れて長女節子ちやんだけが辛くも救はれた、同病院の看護婦何鳳岐さんの身を投げ出しての努力の結果である

寵城廿日、北京領事館警察に移されてゐたところを、祖父直次郎氏が駆けつけ、連れ歸つたのはもう秋も近い九月末だつた、五歳だつた節子ちやんは玄海を渡る歸りの汽船の中で、蒼茫と暮ゆく海面を眺めながら、突然大人びた嘆聲を發して祖父さんを困惑させた——あたし、哀しいわ、この海の色

◇……節子ちやんは此春から付近の岸邊幼稚園に通つてゐる、そして傷つける日の苦惱を乘り越え、わが軍の銃聲は、既に南京を越えて大別山系の一翼に翁してゐる、その響には通州在留民數百の苦汁と、細木特務機關長以下隊員の辛き涙と、華々しく喊に殉じた領事館巡査の悲痛な叫びが蹶り上つてゐるように

◇……あゝ悲憤の通州事件……◇

父母戀しと泣く子に哀し暮れゆく海の色

『通州の遺兒』節子さんの哀愁

「わしは、ふざけた寫眞はとらんことにしとる、人の頭に立つものがつまらん寫眞を後世まで殘したくない」

と、あくまで「見習へ式」である、よつて、鐵相は寫眞と一緒に「見習へ式」を後世まで殘す氣遣ひはよもあるまいとまづ安心、だが、あまり長答問になるとまた詰がエア・ポケットに陥るおそれがあるので退散した

更に

更に、中島さんはやもめ暮しで田舎のお母さん一人を養へばいゝのだから率を萬めると百分の入となつて四十五圓以上の貯金、それを十七圓ぐらゐで調整化さうとは……

こんなことはあまり見習へん幼にしてすでに「よう貯めた知久平」が大にしてこれとはちと解せぬ、そこで「ガラン洞」の家の中にいくら貯まつとる——と詰めよるとそこはムニャ／＼と支那の飛行機みたいに雲海に姿を沒してしまふ

ヂテ／＼と引つ張り出してカメラを向けると飛行機主、今度は

「わしは、ふざけた寫眞はとらんことにしとる、人の頭に立つものがつまらん寫眞を後世まで殘したくない」

と、あくまで「見習へ式」である、よつて、鐵相は寫眞と一緒に

にあまりけちな貯金通帳なぞ後世まで殘す氣遣ひはよもあるまいとまづ安心、だが、あまり長答問になるとまた詰がエア・ポケットに陥るおそれがあるので退散した

父母戀しと泣く子に哀し暮れゆく海の色

『通州の遺兒』節子さんの哀愁

わしを見習へ

大引の貯金に得意顔

「みんなが

生活

を切り詰めるにはまづわしを見習へばいゝ、軍需工業で増收した連中なぞみんなわしを見習へばいゝんだ、わしを見習へばみんな無駄使ひもせず、生活も切り詰めて貯金ができる、わしを見習ふのが一番いゝ方法だよ、猫一匹ゐるでなく、犬一匹ゐなく……ッ？　もうわかつとるか」

と二宮尊德先生のやうな顔をした

「しかもわしはちやーンと識道省の方でも貯金しとる、わしも月給袋から天引されて立派にやつとる」片ちんばな口を細めて大得意——しからば大臣はいくらを天引されるかといふと、鐵道省が四十万職年の大厭史を誇る契約貯金組合に、さらに大藏省の命を懸して本廳以下全國に共濟組合以外にこの貯金組合への強制的加入を本月の月給から

開始、そこで年俸六千八百圓の大臣は「月給百圓以上は百分の三」の項を振り當てられて十七圓がところを天引された、これを貯蓄奨勵局が全國民に希望する貯蓄規定よりすると、中島さんは、大臣の給料だけで月給卅四圓は貯蓄してもらはねばならない譯で十七圓とはその半分でしかない

更にこれを鳩山氏と總裁爭ひをやつたドロンゲーム費のぱんの表面に出た費用千五百十八圓よりすればその約八十九分の一

更に

獨逸バルダの名聲愈々高く

洗練されたる其機構こ形態美！

同社製品の各型の細部を御研究、他社製品と御比較を乞ふ

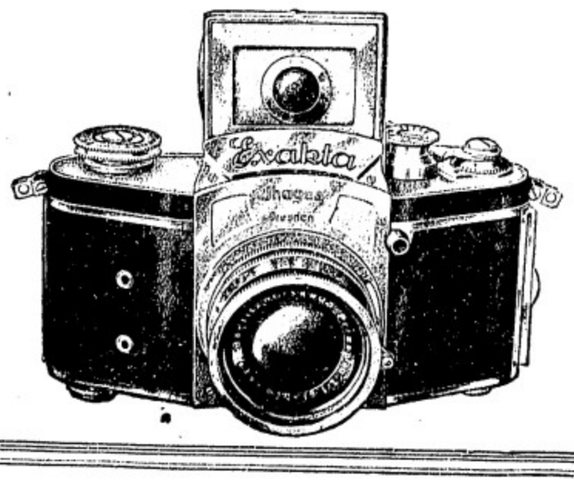

BALDI (3x4 cm.)
No. 120, Mayer, F2.9 ..... $43.25
No. 120A, Mayer, F2.9 ..... $45.25
RIGONA (3x4 cm.)
No. 124, Mayer, F2.9 ..... $30.75
JUWELLA (2¼x3¼ in.)
No. 128, Anastigmat, F4.5 ..... $17.00
FIXFOCUS (2¼x3¼ in.)
No. 129A, Radionar, F4.5 ..... $34.75
VENUS (2¼x3¼ in.)
PLATE CAMERA
No. 137, Eviynar, F4.5 ..... $47.00
No. 138, Tessar, F4.5 ..... $65.00

BALDAX (4.5x6 cm.)
No. 153, Mayer, F4.5 ..... $28.75
No. 156A, Mayer, F3.5 ..... $40.25
No. 167A, Mayer, F2.9 ..... $49.25
BALDAX (6x6 cm.)
No. 167A, II Mayer, F2.9 ..... $49.25
BALDAXETTE (4.5x6 cm.)
(Coupled Range Finder)
No. 170, Mayer, F2.9 ..... $85.00
BALDINA (24x36 mm.)
No. 108, Mayer, F2.9 ..... $45.75
SUPER BALDINA (24x36 mm.)
(Coupled Range Finder)
No. 115, Mayer, F2.9 ..... $74.50
No. 117, Xenon, F2 ..... $105.00

ラメカ●ーヤチエニミ向衆大

ARGUS CANDID CAMERA (24x36 mm.)
Model A, F4.5 ..... $16.00
Model AF, F4.5 ..... $22.00

BABY-REF. (3x4 cm.)
二眼レフレック
Argus, F6.3 ..... $15.00

スクツレフレ眼一種各いさ下究研御を

KINE-EXAKTA (24x36 mm.)
Tessar, F2.8 ..... $165.00
Mayer, F1.9 ..... $195.00
PILOT-6 (6x6 cm.)
No. 13, Anastigmat, F6.3 ..... $17.50
No. 14, Anastigmat, F4.5 ..... $25.00
No. 15, Anastigmat, F3.5 ..... $32.50
Reflex Korelle
I.
Lens: Victor f 3.5
$65.00
II.
Lens: Victor f 3.5
$87.50
Lens: Victor f 2.9
$95.00

KODAKS

コダックの各種カメラも全部ストックいたして居ります御一覧下さいませ

CINE-CAMERA
弊店は
Keystone Cine-Cameras
Eastman Cine-Kodaks
の代理店でございます

御研究　御相談　は　で藤近

カタログ進呈

◎本廣告以外の如何なるカメラも取扱つて居ります、御相談下さい……ライカ、コンタックス、ローライフレックス、ローライコード、ザイスアイコン、ドリナ……
◎カメラ附屬品及材料は豊富に取揃へて御座います……エキスポジュアメーター、セルフタイマー、エンラージャー、ツライポッド、フイルター、ケース……

本廣告中のカメラは全部手持品につき手にとつて御一覧下さい

近藤藥店
O. Kondo Co., 390 Powell St., Vancouver, B.C.

ウイキスペッシャル　十八日より廿三日迄

トマト鑵詰　大	〇九
ゴールダスト	
スコーリングバーダー	〇七
ポケットマチス（十二箱入）	二包　一五
鮪太平煮	三個　二五
白瀧鑵詰	一七
婦人袖無しアンダシャツ	二八
同　ブルーマ	三五
ガス●スタキン	二八
アンクルサックス	三〇
女子アンクルサックス	二四
但しCOD御斷りします	二五　一九
バウエル街三六九	一九　一五

良品廉價の前川商店

排日家の心理

（三）

川崎生

大にしてはカナダ保守黨の如き、小にしては晩香坡市のウイルソン、アグレーブスの如き、排日問題を最も人氣取りの、パブリシテー・スタントとせざるは無い

今次の支那事變が、カナダの排日に重大な刺戟力となつてゐる點は勿論那辺であるが、かの保守黨が、此の時期に詔つて排日法案を出すなぞは、次の選擧にビーレー州の地盤回復を狙ふ晩香坡のウイルソン、デグレーブスに至つては、一種の下劣漢に過ぎず、彼等二人が、支那事變をチャンスに、人氣獲得の策謀を誤上合つたのは容易に頷けるが、過去一年間の彼等のやつてゐる事をみると

晩香坡市として決して上層限外に屬する大問題をワザと捉へて吹き廻る事、然らざれば、其々日本人家屋問題の如き、小問題を捉へて自制運動の手段にする事（白人家屋に對しては問題外として知々手を出さない）、排日の種蒔されば、自費をもつて他人領域に入つてまでも、排日の材料を求めて歩き、排日宣傳用に使用する事、そこに何ら、眞に晩香坡市の健全な發達を根柢とした手段は微塵も見られず、只自己の存在を新聞紙上に知らしめる爲めのチープなアラ探しのみがアリアリと現れてゐるのである

聞くところによれば、彼等はミラー市長や、ベネット市議に對する私憤めいたものを持ち、排日運動は、その派生的手段としての現れであるとも云ふが、僕は、夫れをそのまゝ信じたくない

◇

排日運動は、その運動者の地位境遇等により、いろ〳〵な心理狀態の下に行はれてゐるのは事實であらう

即ち人種的偏見を第一義とし經濟問題を第二義とし、個人的感情を第三義として、排日運動家の直接的目的が違ふ事になる

◇

思ひついた點だけを並べてみても

（一）自己宣傳に利用するもの

これは前記の如く代議士や市會議員に多い

（二）金が欲しくて心にもない排日運動をやつてゐるもの、

これは二タ通りあり、一つは金で默るもの、一つは排日運動の團体なぞを急ごしらへにして資金等を集めるもの（後者には最近某々大學卒業生等が幽靈團体を作つて逃亡した實例あり）

（三）團体の性質上、排他的に出るもの、例へばネーチヴ・ソンス協會の如き

（四）直接的利害關係から排日をやるもの

（五）一時の出來心から野次馬的にやるもの

（六）眞面目に將來を憂へてゐるもの（これは寧ろ新聞その他による誤れる統計乃至自己の誤れる勘念等から出發し勝ちである、眞に將來を憂ふるものは排斥よりも寧ろ建設的解決を求めんとしてゐる）

—（續く）—

支那側の見る
我軍の漢口進擊戰
三路の何れかを選ぶとして
益々大軍を集中

◇

本日支那側報道によれば黃河の

黃河洪水
擴大
正陽關方面
一面湖水化

上海十八日——黃河堤防決潰以來洪流の氾濫は日を經るに從つて益擴大され河南、安徽兩省の一部約二百キロ方に亘る廣大地域が水浸となり數百萬の支那民衆は悲慘なる水禍の中に呻吟してゐる

支那軍は自らなる驟雨の祟りで京漢線の許州（鄭州南方五十哩）より東南方に至る商水、沈邱、固始を繞ぐ第一線防禦陣地は水浸しの脅威を受けてゐる

◇

漢口陥落に引れる

上海十八日——漢口陥落に引れば列國政府は來るべき漢口戰を以て最後的戰鬪なりとして軍艦の設備に當つてゐるが當局では我が漢口進擊部隊が

一、揚子江による直進路

二、揚子江の北岸に於ける包囲作戰

三、南昌より西進して漢口の何れか一路を以てするものとして六十哩を漢口附近に三十哩の距離に位置しつゝありと傳へら

晩香坡軍敗戰

一昨夜ユン・ボロンスで行はれ

晩香坡のウイルソン、デグレーブスに至つては、一種の下劣漢に過ぎず、彼等二人が、支那事變をチャンスに、人氣獲得の策謀を誤上合つたのは容易に頷けるが、過去一年間の彼等のやつてゐる事をみると

晩香坡市として決して上層限外に屬する大問題をワザと捉へて吹き廻る事、然らざれば、其々日本人家屋問題の如き、小問題を捉へて自制運動の手段にする事（白人家屋に對しては問題外として知々手を出さない）、排日の種蒔されば、自費をもつて他人領域に入つてまでも、排日の材料を求めて歩き、排日宣傳用に使用する事、そこに何ら、眞に晩香坡市の健全な發達を根柢とした手段は微塵も見られず、只自己の存在を新聞紙上に知らしめる爲めのチープなアラ探しのみがアリアリと現れてゐるのである

聞くところによれば、彼等はミラー市長や、ベネット市議に對する私憤めいたものを持ち、排日運動は、その派生的手段としての現れであるとも云ふが、僕は、夫れをそのまゝ信じたくない

◇

排日運動は、その運動者の地位境遇等により、いろ〳〵な心理狀態の下に行はれてゐるのは事實であらう

即ち人種的偏見を第一義とし經濟問題を第二義とし、個人的感情を第三義として、排日運動家の直接的目的が違ふ事になる

◇

思ひついた點だけを並べてみても

（一）自己宣傳に利用するもの

これは前記の如く代議士や市會議員に多い

（二）金が欲しくて心にもない排日運動をやつてゐるもの、

これは二タ通りあり、一つは金で默るもの、一つは排日運動の團体なぞを急ごしらへにして資金等を集めるもの（後

我が航空隊
敵地へ着陸し
南昌飛行場で奮戰
大膽な戰法

上海十八日——本日南昌飛行場襲撃の我が海軍航空隊は勇敢にも南昌飛行場に飛び出して敵が各格納庫から飛び出して敵

上海十八日——（艦隊報道部發表）十七日海軍航空隊は南昌飛行場に於て大型機三機、小型機四機を破、格納庫を潰滅（一時間後）その他格納庫を大破せり、鄱陽湖に於ては見成湖附近に停泊せる約二百噸の軍用船一隻が我が襲撃によ

海軍航空隊
名々活躍す

（艦隊報道部發表）

上海十八日——十七日海軍航空隊は南昌飛行場に於て大型機三機、小型機四機を破、格納庫を潰滅（一時間後）その他格納庫を大破せり、鄱陽湖に於ては見成湖附近に停泊せる約二百噸の軍用船一隻が我が襲撃によ

り二百メートルの黑煙に包まれ沈沒せるが、又約五十噸の敵軍用曳船一隻も甚大なる損害を蒙り

◇

一方九江・獅子山に於ては桃花山北東方陣地、新港南方陣地及び九江の直ぐ下流兩岸敵陣地を猛烈に爆撃し何れも之を大破せり

◇

廣東方面に於ては黃沙驛構内建物六棟を爆撃粉砕し驛附近線路四ケ所を切斷せる外廣東市郊外坪石化學工場、廣東市北方河南、順山郊落東側の敵砲兵陣地を攻撃多大の損害を與へ尚粵漢線也江口兵工廠を爆撃炎上せしめ同附近の鐵道を爆破せり

十六日は漢口を又も爆撃し敵重爆撃機二、戰鬪機八を撃墜地上で三機を爆破した

◉日本人商業組合　今晩八時か

日本へ送る爲
毛綿廢物の蒐集
在米同胞の運動

桑港十七日——中北加廣島縣人會聯盟では過日ソノマに於いて開催された協議會の決議に基き縣人は元より一般在留民に訴へて毛綿廢物を蒐集して陸軍省へ

揚子江北方
海岸の殘敵
掃蕩完了

上海十八日——江蘇省東部海岸方面の揚子江北岸地區に蠢動しつゝあつた殘敵に對し我が軍は去る十三日より之が掃蕩を開始し北方へ急追中であつたが十六日田上、安達、河上諸部隊は敵

事務所で定期役員會を開催し

日米
レスリング
二對二で
引分け

甲子園十八日——大日本アマチユア・レスリング協會主催日米對抗レスリング第一戰は十六日夜甲子園特設リングで擧行日本軍は輕量級に重量級に夫々二勝二敗し引分となつた、成績左の如し

勝　負

△バンタム級
當明（早大）腕固め　ショット

△フエザー級
吉岡（明大）判定　コンデー

△ライト級
マスデイオ判定　菊聞（慶應）

△ウエルター級
ブルノー　判定　金丸（明大）

魚價調停會議

サカイ魚價調停會議は當地コート・ハウスで水曜日から開始

に多大の損害を與へて撤退戰を完了、敵を四方に遁走せしめた此の方面に出沒の敵は第百十一師乃至第百十四師の混成で兵力約一個師であつた

五輪旗の行方

オリムピック東京大會へと、世界のスポーツ盛覺を、東洋の梅てに總動員してゐた待望の五輪旗の夢は遂に消ゆた。オリムピック東京大會の取止めは、木戸厚生相の說明を聞く迄もなく萬承知の事であるが、併し東京大會に極力反對の氣勢を擧げてゐた仁も、サテまた大贊成の御仁も、これが取止めとなれば等しく沈然、唖然としてゐる中で茲にひとり餘所の犬が百弗札を咥へて來たみたいに、思ひ掛けない歡聲を擧げてトビあがつた國がある。申す迄もなくフインランドだ。

△

サテも愈〻オリムピック大會は、人口六百萬人を擁する世界第二位の大東京から、人口僅かに二十六萬八千五百九十二人といふ、この晩香坡よりも小さいヘルシンキと申す田舍町へ、ホツプ・ステツプ・ジャンプの三段跳びで跳び下りる事になるらしい。この報一度びヘルシンキに傳はるや、この町の市長代理フレンケルとか申す仁は「サラバ一九四四年七月十日から早速開催だ、十人も集まればオリムピック大會位はやつてのけると云つた調子だ。

△

また何時のオリムピックでも陸上競技では「詔」の大國を尻眼にかけて氣勢を擧げてゐるのだが、今度このたびは、愈〻そのオリムピックが轉がり込んで來るのだから、サア人民共覺悟はよいか、國をショウド化してもといふ建前から、何とかを質に置いても全國民を擧げてやり出すであらう。そうなると案外に大國以上の成果を收めるに違ひないから、このところ大會獲得に虎視眈々たる大國達も一勘考せずばなるまい。

【山本倫由】

やるとすべしか」と即座に期日まで極めたそうだ。

△

蹴れにしてもフインランド國の總人口が三百七十八萬五百二十七人といふ、大東京の人口の半分餘りといふ有樣だが、それで三萬五千人がところ收容出來る競技場を新設するといふのだから、その意氣ごみの程が察せられるが、實際不思議な事にはフインランドといふ國の人民共は、どれもこれもスポーツ狂揃ひで、一人で居つてもぢつとしてゐないで槍を投げたり、ハンマーを投げたり、馬蹄を投げたり、二人集まればマラソン競走、三人集まれば陸上大競技會

◇創業一周年記念

過去一ケ年に亘りまして皆樣から多大の御引立に預り今日の隆昌を見るに至りましたことは偏に皆樣の御同情の賜と深く感謝致して居ります

顧みますると昨年創業當時はサックソーダスト販賣業として唯一の日本人であり白人同業者との競爭も可成り御座いましたが今日に至りましては同業者團体に今春加入して歩調を合せ今や同業者間に十分に認識せられる樣に相成り御得意樣も澤山に御座いますので冬季にも皆樣の御不自由の無い樣に充分準備を致しまして皆樣に御滿足を與へ度い念願から今回事業擴張致しまして絶對に鹽氣のない又水に流さない優良なソーダストも同價格で迅速に配達致しますから何卒倍舊の御引立をお願申上げます

尙貯藏室へ一パイに御買上げの方々には特に一周年記念として御愛顧に報ゆる爲め割引を致します、其他何品に拘らず大量の運搬も致します

晩市西第一街一九三五

ピー・ケー・ソーダストサプライ

主任　小林一知

T.K. SawdustSupplie　電話マビュウ一五一　Bay. 151

晩香坡島
山火事
損害二十万弗

晩香坡島キャンベル・リバーの山火事は今なほ燃え擴がつてゐるが森林の損害は二十萬弗に達する

なほ右運動は長期にわたり繼續する計畫である

NALLEY'S
Tama
ナーレーのタング
サラダ・ドレシングとして評判のナーレーのタングを是非とも御使用下さい
日本人のグロサリー店で是非一瓶お求め下さい
ナーレーのタング

日本行各汽船切符販賣
日本郵船、シーピーアール、アメリカンライン
▲再渡航證明、移民官手續、妻子及使用人呼寄手續
▲出生、死亡、婚姻等戸籍書、加奈陀政府出生屆手續
▲歸化證にて當國旅券下附及妻子呼寄手續其他一般代理
晩香坡市バウエル街二三五
中山義一事務所
電話　ドグラス　三九四
住宅ハイ二二〇七アール

Manufacturers Life
○御子樣の貯蓄心涵養のため
○御孃樣の結婚費用意のため
○他日事業の資金に當てるため
○來るべき老境の準備のため
○御家族の生活安定保證のため
當會社は世界卅二ヶ國及日本の大都市に支店又は代理店を有します
マニュファクチャラース生命保險
晩市アレキサンダー街三〇二　電話ダグ二八三
代理　信夫保險事務所
日本人唯一の保險士　信夫三郎

大勉強
晩香坡市バウエル街二六八
杉山運送舍　舊天野運送
電話ダグラス三〇五九

○新發見！最も理想的な害虫驅除藥噴霧液
フライオサイド（小鑵三五　大鑵六五）
（一斤賣小鑵二五　大鑵四〇）
（一ギャロン三、七五）
◎蝿油虫蟻南京虫蚊及諸動物の外部寄生虫等一般害虫殺滅
○特長＝殺虫力絶大にして人畜無害無臭無色にして食物布地にかゝるも無害着色せず一般家庭は勿論レストラン等歡迎
△新型各種寫眞機
△現像燈付引伸し
△ワターン万年筆
△文房具小間物類
文化商會

◇新しい乾物と乾魚
が入荷致しました
◎干蓮根　一斤　卅五仙
◎干瓢　一斤　廿五仙
◎干ニシン　一斤　廿五仙
◎干スルメ　一斤　卅五仙

回本週のスペツシヤル
どうぞ御利用下さいませ
◎パイナツプル　六鑵　四十八仙
◎ケチヤツプ（リピーズ）一ギャロン鑵　八十八仙
◎コールゲート練齒磨　大一本二十九仙
◎フルーツジャー（中）　一打　一、四五
◎ジャーリング　二打　十五仙

△一番良い品を
△一番安く賣る
香村商店
バウエル街二六九二電話ドグラス九二

遣船及修繕
日發デーゼルエンジン總代理
御料理
「米は米屋へ」
ハクマイ印　百斤入　五、七五
東ヘスタングス街六四九　電話バイランド八八九二
御結婚式ベール及髮飾無料御披露用日本振袖
遠方に拘はらず出張いたします
長髮短髮
オイルパーマネントウエーヴ
電話シーモア五八四六アール　キーフアー街二三三　松岡久枝
電話バイランド二五九八エキス　マギール街二二一五　高橋貴志子

不法越境問題
ロシアは兵力を集中
日本の憲兵伍長がソ兵に射撃され
我方は第二の抗議を提出

京城十八日——ソ滿國境の張鼓峰（朝鮮領内豆満江附近）を不法占據したソ聯兵は更に同地より小作峰を結ぶ線に進出し盛に陣地を構築中で益挑戰的態度に出たる一方ソ聯側は十七日來滿側より軍艦にて圖們江口東方の波西湾ポシエット（ソ滿國境東方六里）に兵力輸送を開始し續々増員中で、此事態に對し我方はモスコー政府に對し嚴重抗議を發すると共に現地局に於いても十八日中にソ聯側殺那隊司令部に對し撤退方要求の現地交渉が開始される模様で其の結果ソ聯側が如何なる態度に出るか絶大な關心が拂はれてゐる

京城十八日——國境よりの情報に依れば現狀ソ滿國境はリシユコン大將出現以來緊迫狀態を續けて居り煙秋（ポセツトの北）よりフタシに至る間には騎砲兵約三百名が第一線數ケ所を取り陣地を構築すると共に重戰車を増加し又長槍子一隊數百の騎兵を附近一帶の國境線に不穏な動きを呈して居る

不法越境のロシア兵
發砲して日本憲兵が戰死す
今後ロシアの態度注目さる

京城十八日——七月十五日午後一時〇〇隊伊藤軍曹、松井憲兵伍長一行四名はソ軍不法越境狀況偵察のため小豆山北側張鼓峰附近に於て偵察し豆滿東北方三叉路附近に到りたる際ソ聯側より突如射撃を受け松井憲兵伍長は遂に戰死した、射撃を受けた地點は日滿ソ三國地點によるも滿領たることが明瞭で現地に於て嚴重抗議を提出した

東部シベリア赤軍隊動員説

モスコー十八日——滿ソ國境紛糾事件に就ては外國方面で東部シベリア戰亂説、軍隊動員説等が傳へられてゐるがソビエット當邊では右の風説は何れも事實無根として否定してゐる、今回の滿ソ國境紛糾事件に就いては政府當局は沈默を守つて居り目下問題中のロシア共和國最高會議にも何等報告されない程でモスコー中央政府の態度は消極的である

東京十八日——ソ聯兵不法越境事件に關する西春駐ソ大使の抗議に對し拒否の態度に出た事に就き外務當局では右は「ソ聯一流の高圧的態度」なるやう力説するとの見解を有し重ねて嚴重抗議を發する事になつた

新京十八日——滿ソ國境紛糾事件に關し外務局は重ねてソビエット政府の回答を督促するに決し十八日午後在ハルビン下村特務部長を通じ東部シベリア地方の軍隊動員説に關し正確なる情報を求めた

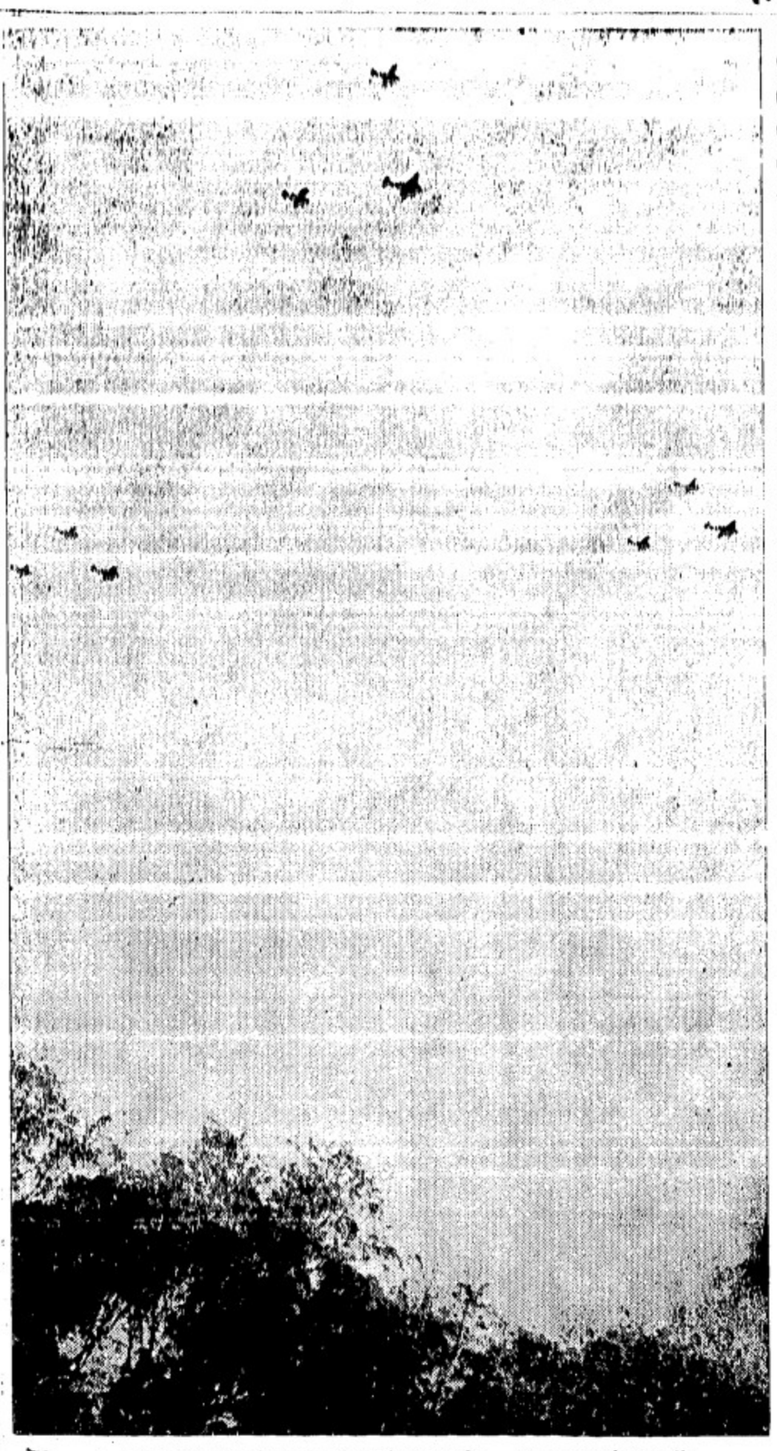

敵を監視する海軍——寫眞は湖子江筋の我が進撃部隊に砲撃し敵陣地を爆撃してゐる我が海軍航空隊の一部

不法越境を
證明する文獻
支那人は明記
露文にもある

東京十八日——ソ聯軍が不法越境してゐる張鼓峰附近の境界問題に就てはソ聯側は恐れに之を自傾であると稱し依然不誠意なる態度を示してゐるが同地方が滿傾たる事に就ては明白なる根據があり我が方では凡ゆる觀點よりソ聯側の不法を指摘して撤兵を要求する斷乎たる方針を堅持してゐる

◇

即ち從來張鼓峰附近の滿ソ國境線の所在に就ては二説があり一つは舊露國參謀本部發行の地圖に記入してある線で本境界は他に何等條約的根據を發見する事は出來ない、之に對し一つは所謂琿春界約に據るもので前項境界線に比し二乃至三キロ西方に偏してゐる、琿春界約は一八八六年清露兩國がそれ〳〵全權委員を現地に派遣して境界を議定せしめ其結果に基き一八六〇年の北京條約附錄條文に修正を加へたものである

琿春界約に關しては正確な露文が現存してゐないがマッソフスキー著「支那帝國地理概論」に據る時は張鼓峰は正は滿ソ國境線上に屹立してゐるものとも觀察せられるが琿春界約に關する支那文「交通道路記文」に依れば土字界標より西北進し標高五二二高地東側を越ゆ長池西側（張鼓峰東側）を經て沙草峰に至るものと解釋するを至當とする

◇

右兩文獻の法的價値を比較すると露文のものは一地理書に過ぎないが支那文は厳然たる條約文で國境線考證の爲め唯一の資料と稱すべく從つて張鼓峰は完全に滿領に歸屬するものと判定し得るものである

重光大使も急遽モスコーへ
派員に調査を發した、依つて同特派員は今明日中に改めて抗議を提出し回答を督促する事になる模様である

東京十八日——十八日午後外務省着電に依れば張鼓峰附近に於けるソ聯兵の不法越境事件を繞る對ソ關係の險惡化に鑑み豫てバルカン、北歐方面に重要聯絡旅行中であつた重光駐ソ大使は十八日飛行機にて急遽ストックホルムよりモスコーに歸還、今後の對ソ折衝に當ることゝなつた

赤軍極東軍の大改造斷行か
ブリユッヘル元帥を總司令官任命説
別説に同元帥も肅清の目標

モスコー十八日——ユービーの報道によれば極東軍總司令ブリユッヘル將軍は今回極東戰線總司令官に任命された、尚東部シベリア各地には軍隊が續々増援されつゝあると云はれる

新京十八日——確報によればブリユッヘル元帥はスターリンの招電に依り近くモスコーへ赴く模様だが同元帥も肅清の曰櫻とされて居ると云はれ其モスコー出頭には異常な關心が寄せられてゐる

別説に依れば元帥司令下部隊は寧ろ縮小され從來同元帥の命令系統に服して居たゲムール赤色艦隊及び中央軍管區航空兵團は何れも方面軍令下より除外せられる事となつた、右は實質的にはブリユッヘル元帥の勢力殺減を意味するものとして注目される

之を事實に徴しても從來張鼓峰付近は滿洲國側の勢力圏内にあり付近住民等は屢同峰に上り祭禮を催し或ひは家畜の放牧等に從事して居り今日まで沙草峰兩端、長池内西側張鼓峰東側斜面と通ずる道路を以て國境線と解してゐる有樣である

續々と召喚
ロシアの血の肅清

京城十八日——情報によればリシユコフ大將脱出事件の當面の責任者たる煙秋のゲー・ペー・ウー隊長イワノフ大佐並にペトロフカ大佐の兩名は罷免モスコー召喚の途中で行方不明となつた

◇

新京十八日——豫てから歸國を傳へられてゐたハルビン駐在ソ聯總領事代理クズネツオフは十九日ハルビン發國際列車でモスコーに向ふ事となり副領事ゴルブオフが代行する事となつた

◇

クズネツオフの歸國に關し駐ハルビンのソ聯官邊では單なる暇歸朝であると稱してゐるがソ聯政府の在外使臣に對する肅清工作が依然執拗に繼續されてゐる折柄同氏の再歸任は一般から危惧の目を以て見られてゐる

ロシアと次の世界大戰
イタリー不參加と
ひとり極め

モスコー十八日——次の世界大戰に對するロシアの態度はどうでるか、又ドウ云ふ見透しをしてゐるか、本日モスコーでは重大協議をしてゐるが、ロシア側の見る所は

（一）若しチエッコがドイツに侵さるゝ場合ロシアはフランスと共に是を擁護しなければならぬ

（二）ドイツとイタリーは防共上同盟國であるが、ドイツがチエッコに手を出す場合イタリーは中立して參加しまい

（三）ロシアは物資充分でなく今戰爭を望まない、五ケ年計畫も中斷される、且つ最も重大な點はロシアがヨーロッパで戰爭をすることは極東に於て日本を益攻勢に出でしむる所以だといふ風に考へて居ると傳へられる

◉邦人死ぬ　ゲンジス島在住伊藤仲藏氏息正雄君（二）は病氣保養の爲め出晩中、去る十五日夜止宿先で死亡してゐるのを發見された

荊妻
きぬ
一昨日葬送の際は御多忙中に拘らず態々御會葬被下芳情難有深く謝し候
拜啓　時候の程減に趨御禮申上候
雜不計に付御寸名同述べき筈に候
七月十八日
ミツション
長夫　林
二男　五男　四男　三男　長男
外女
友人　親戚　同梅　同野
千代　武雄　國夫　末郎　源一
一靜　同尾　藏野　雄夫　雄郎　之

越
バウエル街二三八
運送業
電話シー三五二八

シンガーミシン
日本人最古の經驗ある代理人から求めになれば即座に修繕其他の事が間にあひ貴樣の御便利御德であります、ミシンの事は御電話次第速刻御相談に伺ひ致します
電話ハイ五九七八アール
フランクリン街一七六六　柳澤元仁

薪
エッチング
三弗より三弗五十仙
スラブ
三弗七十五仙より四弗五十仙
インサイドフアー
五弗より六弗廿五仙
各一コードギャンテー
東洋薪商
電話ベヒュウ八九二四エル

求
十七八歳の配達ボーイ入用
電話ベヒュウ三六二二

賣
寫眞機スーパーセックス附屬品共價格二百弗の品百廿五弗で賣渡す照會ヤマタキシ

チエッコ動員
ドイツ國境に於て
ベルリン十八日——ドイツ・デエヌ・ピー通信社はチエッコが十六日朝トロッバウからトラウテナウに至るドイツ・チエッコ國境附近一帶に軍隊を動員しつゝある旨十六日發表した

ルーマニアの皇太后逝去
ルーマニア皇太后マリア陛下は本日午後逝去、御年六十二

農産物販賣商會
Farmers' Product Distributing Co.
晩市バウエル街五五八
電話ハイランド六二四三

日本帝國公債賣買
○英米佛貨債
四分利付佛貨公債專門
公債買入れには金融の便を計ります
シー・エム・オリバー株式會社
734 Hastings St. W.
Tel. Seymour 8024

日本人部田元實
電話ベヒウ七五八四アール

▲格安賣家
九室　ビクトリアドライブ
賣價　バウエル街近く
八室　九百七十五弗
賣價　バンドラ街齊佛教會近く
支拂方法は相談に應ず
仲介業　水原事務所
晩市バウエル街二四三
電話シーモア三四四七

結婚及葬式用花類
中村花屋
バウエル街二七〇
電話シー五九三五

ピアノ及び聲樂教授
鵜本文子
ムエ・シ・チ・エ
晩市ブランスウエル街二四〇
電話ハイ五一六八アール

舞踊教授所
若柳流師匠
外海トミ
晩市バウエル街三五三

日本人大歡迎
各室清潔、湯水の設備あり
ガス付夫婦者に適當な部屋多數
レントは週二弗から
晩市バウエル街六〇六
ハツドンアパート

○土地家屋、ルーミングハウス、ブレス屋等見込ある
○各種商店
○場所に安價な賣物澤山あり
○火災自動車盜難保險
晩市バウエル街參參四
一般公認代理業
奥村事務所
電話シー二八壹貳
住宅ハイ三〇六三アール

子供の寫眞は本館の特色
村上寫眞館
東ステングス街一一二
バウエル街二一四
電話シー七七四五
自宅フエアモント三六二七エル

Singer Sewing Machine Co.
393 Powell St.　Shop Phone Sey. 1931L
本社は日本人各位の御便利の爲め各種ミシンをバウエル街ショツプに取揃へて居ります
新古ミシン取換へに
新ミシンお求めの方は是非當店に御用命下さい
附屬品一切も取そろへてあります
電話シー一九三一エル
バウエル街三九三
マネジヤー鶴田收藏
自宅ツリニテ九七一エル

花
花束花輪
一切の御用は是非當店へ
晩市西第四街二三五六
（キチラノ圖書館前）
金魚卸小賣
イーノー花屋
佐々木菊三郎
電話ベヒュ七八八一

○今國勢本人タキシー乘者は全部（メーター）に依つて料金を申受ける事に致しました
晩市日本人タキシ

名畑タキシー
ハイランド七六五

オーケータキシー
西第二街一六七七
電話ベエヒュ八一三三エル

ショワタキシー
シーモア一一八八七
バウエル街二六一

高田タキシー
電話ドグラス八三六
シーモア三七五七

ヤマタキシー
電話シー一四一四
1415

久岡文治
晩市ローザヤ街一九六九
電話ローザヤ四七〇三

晩市アレキサンダー街三六二
電話ハイグラス七二三

三尊白米　百斤入
最上モチ白米　五十斤入
白サトウ　十斤包

四、七五
二、九五
五、五

光屋商店
649 Hastings St. E.
Vancouver, B. C.
◉下熱膏一秀敢賣

ビーシー州公認
渡邊琴子
電話シー七六八〇アール

西第五街五五
電話フエヤ六二六三エル
吉原登代

板垣新陸相の家庭—夫人と令息令嬢

家庭日記（92）

吉屋信子

母（三）

鍾吉が、居ては、家達子は卯女の目から、どん底言葉が飛び出すかと、はら〳〵するばかり——

やつと、卯女を、奥の居間の座敷へ、妙な工合で、連れて來て、初對面の挨拶も、しそびれて、ふゞがひに、胸にひつかゝつた、へんな、なりゆきのまゝ、卯女と家達子は相對した。

せう吉は、母親がふいと現れたので、たゞ大喜びで、その膝にまつはり付いてゐる。

「私は、もう、この兒に、十年も別れてゐるやう氣がしたんです。きつと、私の顔なんか、忘れたかと、今日會へるまでは、悲しくて——」

卯女は、眼の前の家達子に言ふのか、誰に言ふのか、せう吉の頭を撫でながら、しやべる。

家達子は、なんと答へようか、自分のうつかり言ふ、ひとことが、重大な言葉に成る惧れがして、心臓して、ものも言へず、たゞ一刻も早く、住慣光の良人が、歸るのが待たれる——友伴へは、すでに出先へ電話で、鍾吉に頼んであつた。

「おくさまも、お子さまは、ありやしたね？」

卯女が、依然として、一郎の母を、おくさまと呼ぶ。

「はい、一郎も、私の子でさ」

鍾吉は手にしてゐた帽子を、御自慢らしく海に見せる。

「ハイカラつて、ハイカラつて、鍾ちやんのお洋服いゝの手貰つて來ましたよ」

卯女が、やつきとなつた調子で、その帽子を熱に取つて置き傍にあつた自分の持つてゐた包みを指した。

さつきから全く遠方に離れて身じろぎもせず、かたくなつてうなだれて居た家達子の耳に、どうやら良人の憎たゝしい鍾吉の氣配の、もの言がして——はつと救はれた氣持で、もう中腰になつた。

ユウモア小說

將棋大佐とピアノ夫人

（二）日吉草苗

「まら〳〵、それがいかんといふのだ、何時までも坊ん坊みたいにポンちやんなぞと。熊虎といふ立派な名があるのに、何故本當の名を呼ばん」

「でも小さい時から呼びつけた名でございますもの！」

「いかん。ポンちやんなぞゝ呼ばれてゐるから彼奴は何時までも意氣地なしなんだ」

淺見氏が、生れた男の子に熊虎と名づけたのは、勿論熊や虎の如く勇猛なれとの親心だつたのであるが、それが何時の間にか「ポンちやん」と呼ばれるやうになつたことは、淺見氏大いに心外なのである。熊虎君は赤ん坊の時からピアノが好きで、麻布へ遊びに行く毎に「ポン、ポン」といつて正助氏夫人にピアノのせがんだのであつた。それがピアノの名手である正助氏夫人には嬉しくて「ポンちやん」といふ愛稱は抑、このピアノだからピアノ夫人にしてみればこちらこそ麻布君とポンちやんを取換へたい位であるのに遊ひ足りない。世の中はうまく行かないのである。

「いゝね、あなた、あの子は決して只の意氣地なしではございませんわ。あれで中々忍耐強うございますの。たゞ音樂のほかの事では頭の働きが少しユックリしてゐるだけでございますわ」

「そ、それがいかんのだ。シーザーは馬上にあつて一時に二つの命令を發したとある。來り、見たり、勝てり、この調子でシーザーは天下を取つたのだ。兵は迅速をたつとぶ。頭の働きがユックリしてゐたら、軍人として、まるでゼロだぞ」

「でも、あの子は親思ひでございますのよ」

貞淑無類な淺見夫人も、愛兒のためには手を代へ品を代へ大いに自說を主張する。

「親思ひでも何でも、あゝいふ意氣地なしでは將棋の見込がない、昨夜のざまは何だ」

何といつても我が子、淺見氏とてポンちやんが憎いといふのではないが、昨夜はついお得意の癇癪玉を破裂させたのである事の起りは、矢張りピアノだつた。

「お父さん、僕、ピアノがあるといゝなア」

夕飯の後、さも思ひ餘つた末のやうにポンちやんが恐る〳〵伺ひを立てたものである。

「何をいふ、ピアノは女のものだ、將棋をやれ、將棋を」

と淺見氏は一蹴した。

「だつてお父さん、ピアノは男でも彈きますよ、外國のゴラい音樂家は皆男です」

「馬鹿野郎、とにかく、わしはピアノなんか嫌ひだ。大砲の音の方がよつぽどいゝ、音樂なんて、軍歌があれば澤山だ」

「僕だつてお父さん、大砲の音は好きですよ。軍歌だつて大好きです。だつてお父さんがお酒を召しあがると、何時も歌ひなさるんぞせう。僕、よく覺えてる。こゝは御國を何百里——でもね、お父さん。僕、作るならもつといゝ軍歌を作りたいんです。一八〇九年の普佛戰爭の時ハイドンは病氣で寢てたのを、大砲の聲きに飛びおきてピアノ彈いたといふぢやありませんか、自分が作曲した愛國の歌をピアノは音樂會の時だけ彈くんぢやないんです」

「そんなこと、お前に聞かんでも判つとる。だが外國は外國、日本は日本ぢや。一朝有事の際はピアノ百張よりも小銃一挺の方が遙かに物をいふ。ピアノなんか買つてやらん」

始終家で稽古するピアノがないと、腕があがらないんですつて」

「馬鹿！軍人の息子たるものがピアノの腕なんか上がらんでもいゝピアノなんか買ての外だ」

かう云ばれては、それでもと云ひ返すことが出來るほどのポンちやんではなかつた。つまらなさうに自分の部屋へ引込んで暫らくしてまつた。

お母さんたる淺見夫人が可哀さうに思ふのも無理はないのである。

（つづく）

カステラ
カフェー
晩市バウエル街三九二
住よし

明水碁會所
バウエル街三五五
（鈴木菓子店の二階）
電話ツリニテー四七九

KLEEREX
皮膚病一切の藥
一瓶七ダアム及ストロング
五十仙、一弗、二弗
地方の御注文は郵便で直ぐに御送り致します
晩市バウエル街三九九
バウエル藥店
電話シーモア七五〇二
如何なる強い刺戟
賢疹、木カブレの苦しみも一瞬で止まる、濕疹、小膿疱疹、疥癬、タムシ、水疱疹には特に有効

ロンドン
ドライ ジン
一瓶の
シルバー
フィズ
は陶酔と活力を生む！
ポケット入の新型に御注意
十二オンス　九十仙
廿五オンス　一弗七十五仙
四十オンス　二弗六十仙
此の廣告は州政府又は酒類管理局から發表したのではありません

日本郵船 C.P.R.
アメリカンライン
日本行船切符
C. P. Express
Money Order
販賣代理店
横濱正金銀行預金
送金無手數料取扱
米精和洋食料雜貨
新西院市
西口商店
電話 壹六壹—一八八五
住宅九〇九X

夏物クリヤランス セール
子供ランニングシユー 七・八・九
ガール白ランニングシユー 特價 三五
ガール白皮靴 九、十 特價二足五〇 二足九五
婦人白皮靴 同 特價 八五
男子白半靴 同 一、九五
同 二、六五
加藤靴店
晩香坡市バウエル街三三八
電話シーモア八六一九

ペーント釣道具
其他金物類一切
大勉強
晩市メーン街二〇六
ビーシー金物店
電話 ダグラス五五三六

告
貴樣の住宅を安全に建直した上に見違へる程美しくするにはジョン・メンヴェール製になるアスベスト耐火保證の壁板並びに屋根の特製品をお用ひ下さい（一種のコンクリート）
最初より敷金をとらず政府家屋復興法に基き二ケ年で支拂ふ事が出來ます
貴樣の御便利の爲め見本一切を左の事務所に取揃へてあります故御一覽の上如何樣な御相談にも應じます
ホーム・オーナー・インプルーブメント會社
グランビル街二〇四六　電話シーモア二〇一六
日本人代理　竹本光男
ゴーア街一二八　電話ダグラス四七九三R

紙の御用は當會社へ
包紙、紙袋、色紙、油紙、トイレットペーパー、其他ペーパー類一切
ククリ糸、カザリ糸、文房具種々卸賣
VANCOUVER PACIFIC PAPER CO. LTD.
ワター街一六〇
晩香坡パシフィック・ペーパー會社
日本人部代理
堀壽次郎
電話 本社ツリニテー六二二一
自宅シー五三四一エキス

よい品を安く賣る男物帽子專門店
ドミニオン帽子商會
晩市グランビル街九一八
電話シーモア六六八六

支店開設
今回日本人諸君に便宜のよい東（スタング街一二番に支店開設いたしました
日本人諸君に特別のサービスを以て歡迎致します何卒御引立を願上ます

競馬日程
▲（スタングス・パーク
七月二十三日（土曜日）……七月三十日迄
▲ランスダウン・パーク
八月六日（土曜日）……八月十三日迄
▲ブリッグハウス・パーク
八月二十日（土曜日）……八月二十七日迄
▲晩香坡共進會場內
八月二十九日（月曜日）……九月五日迄
バリー・ミユチアル・ベツチング
晩香坡競馬協會

他に類の無い美味滋養の
「ロバートソン」ブレード
ちやんとスライスになつて居るのもあります
あなたの最寄りの店でお求め下さい
キングスウェー街三六六五
ロバートソン・ベーカリー・リミテッド
電話ハイランド二一七一

ソーダスト
薪炭
電話にて御注文下されば直ぐにお届けいたします
パウエル製材
薪炭會社
バウエル街一三五五
電話ハイ四五六七
四五六八

近着品御案内
○チサンサー（二、五〇）本劑は持疾內服專門藥にして理想的原因療法劑なり
○鎭咳カラニユーム（一、二〇＝二、三〇）喘息、百日咳、氣管支カタル、肺炎、扁桃腺災に特効
○カーク錠（三、〇〇）デブさんかゝセルお藥
○救心（二、〇〇＝三、〇〇＝五、〇〇）心臓病、盜汗、神經痛、肋膜炎等に奏効す
○木村の蓄膿藥（二、〇〇）蓄膿症の內服藥
○眞空水治療法器（五、〇〇）男〇器の短小、發育不完全治療器
○ワダカルシユーム錠（一、三〇）姙婦のカルシユーム補給劑
○婦人美寶散（二、八〇）子〇、血の道、こ〇け、月〇不順、月〇過多、出血
冷え症等婦人病の內服劑
○吸入器——大學吸入器（四、五〇）大川式吸入器（三、五〇
久能木式吸入器（二、五〇）
高級寫眞機各種入荷
お手にとつて御一覽下さい
晩市バウエル街三九〇 電話 三八三一
近藤特許賣藥店
O KONDO 390 Powell St. Vancouver, B.C.

支那事變寫眞全輯 上 一、五〇　北支那戰線 送り
戰爭之橫顏 林房雄著 一、二五　送り一五
ドイツ愛國物語 池田宜政著 六五　送り一〇
イタリー愛國物語 久留島武彥著 六五　送り一〇
日米作法の常識 中河幹朗著 二、八〇　送り二〇
內田書籍店
電話シー四二三〇
347 Powell Street, Vancouver, B. C.
S.UCHIDA

殺虫に驅除に
かうすれば必ず効果百パーセント
無害安全で其の上安い！
益々好評
フマキラー（芳香入）
今津蠅取粉
今津殺虫劑
蚊取線香
晩香坡 チマイナス ミツション
良い品をれ安く
古屋商店
電話 ーモア二九三三

◉日本行汽船發着表

船名	發	着
ゲラント	七月十九日	七月廿二日
カナダ	七月廿二日	

◉晩市（ネーミツション・スクエア（ダンズミナ街五七〇）
▲ビクトリア行
發 前十時三十 後十二時
着 後六時三十五分・前七時
▲ユニホンベー及コモックス行
後十二、奥火木土バウエル河經由
▲ホ村及プリンス・ルパート行
シービー（水）後八時
◉シービー列車（東部行）
發 前十時 後七時
着 前十時半 後十時十五分
◉プリンスルパート行
シー・エス・アール
月（後九時）
▲卵
□晩香坡市場
御賣
レタス
セロリ
一わ 二個
五—一〇
一五
アップル 一箱 一、〇〇—一、二〇
◉日本行郵便物本局締切日
（書留は卅分、小包は二時間前
（爲替受付後八時半（土）後一時迄

剣聖千葉周作

坂東太郎作
久保田清春畫

[三三] 18 [三三]

いき、なり若い武士が小便を始めたから、千葉の門人はびつくりしてバッと後へ下つた。これを見た井上八郎が怒つた。

八「コレッ無禮者め何をする」

侍「何にもしない、小便をしてゐるのだ」

八「小便をするなら他所へ行つてやれ、何で道場の前で尾籠なことをする」

侍「何所でやつても、詩んでさせてくれる所はあるまい、出物腫物所嫌はず、折角やつたものだ、此所でやつてしまはう、か」

侍「何も道理も糞喰もない。唯やりたくなつたからやつたまでのこと」

八「イヤ、面倒々々した奴だ、それで濟むと思ふか」

侍「濟むも濟まないも貴様逸もこの一つだ。但し貴様逸もこれへ連れて來たからは、拙者と勝負をする積りだらう、サア勝負をしてやるから立合へ」

八「ナニ、無禮を働いた上に勝負をしろとは何だ、貴様そのやうに酔つてゐて試合が出來るそれとも思いと思つたら元へ戻せ」

八「誰が戻す奴があるか」井上八郎は赤になつて

八「ソレ大勢で此奴を道場へ引ずり込んで殴つてしまへ」

「心得ました」といふと若い者ばかりですから氣が立つてゐるソレッといふとその若い侍の四方から掴みかゝつて、胴上げにするやうにして道場へ引つ張り込んでしまつた。若い侍は見る〳〵やつて見たが、酔つてはゐるし一人に大勢ですから、終に道場の中央へ連れてまも小さくなるぞ、唯打ちのめされて居らんだ、次第に依ると貴様逢の方も打のめすからさう思ふ」

侍「アハ、、、、酔つてゐやうが、しらふであらうが、試合をするのに疑りはない、サア覚みに任して勝負をしてやる、來い」

○「無禮な奴……井上先生、どうしやせう」

八「構はないから背で打ちのめして身體の利かないやうにして外へ投り出してしまへ」

侍「コレ〳〵投り出す位なら連れて來ないが宜い、それとも乃公を打ちのめすために連れて來たのか、宜しッ、面白い、打ちのめして貰はう、その代り乃公のめして貰はう、その代り乃公

○「敬してやる……イヤます〳〵無禮な奴サア立てッ」

侍「座つたり立つたり面倒だ、このまゝでは往かぬか」

○「黙れッ、剣術の勝負に座つてやることがあるか」

侍「さうか、それでは仕方がない、ドレ立上らうか」ヒョロ〳〵と立つて、門人の出した竹刀を手に取つた。

侍「どうだ、この竹刀は層つてはゐまいな」

○「層つた竹刀を使ふ奴があるか」

侍「さうか」ビューッ、ビューッ、二つ三つ振つて見て道場の中央へ出た。

「ヤッ」「エイッ」身構へた、酔つてはゐるが構へは確。井上八郎が見て驚いた、此奴中々出來るわいと思ひながら、目も放たず見てゐる「ヤッ」「ヤッ」二三不立合つたかと思ふと忽ち打込まれてしまつた。それから三人ばかり出たが打込まれてしまつた。井上八郎が出たがこれも忽ち打込まれてしまつた。

侍「アハ、、、弱い奴ばかりだ、どうした、モウ誰もないのかなければ歸らう」竹刀を投り出さうとした時に、

周「アイヤお待ちなさい」といふ聲がした、振返つて見ると其所に千葉周作が立つてゐた、若い侍は默つて周作の顔を見た。

周「手前は當道場の主人千葉周作でござる、先刻からのお腕前拝見して誠服致した。どうか一手お手合せを願ひたい」

侍「オ、貴公が千葉先生でござるか、失禮をいたした。お手合せは手前より望む所」

周「貴公は……」名を名乗れといつた顔付き、

侍「山後れました、手前は近藤勇と申す者でござる」

若い侍は近藤勇でありました。

排日對應資金寄附者芳名

（加奈陀日本人會發表）

▲二百五十九弗（ビクトリア日本人會扱ひ）＝△三十五弗 ビクトリア日本人會△十五弗 高橋幸三郎△十弗宛 川添宗藏、石黒銀作△七弗五十仙宛 上田武夫、大西乙吉、伊勢啓次、金田喜雄、澤田盛次△五弗宛 渡邊信平、渡邊儀一郎 桑原文平、穂井田繁造、高田平人、榎本榎太郎、近堂新次郎、長谷川彌助、高橋英郎、高橋宗雄、清水清△四弗宛 鮫島宗隆、水野眞治、角野君作、澤彌次、田中勝五郎、妹尾義一 小倉豊△三弗宛 長尾義松、薄地海造、甲山四郎、岡本新吉、五百井仙之助、中村根宗三郎△二弗宛 櫛地富太郎、川原居木田元明、森田繁三、川原タネ、森下角太、福島秀勇、北川市太郎、米田友太郎、岸田義雄、山口重藏、森末次、小仲花若△一弗五十仙 平原米次郎△一弗宛 柴山林藏、大澤爲市、桑田鶴三郎、永井治郎作、森澤兼吉、土居順次郎、村上光孝、岡崎義晴、大津谷有松、近藤友吉、古武家元衛、小山初次、中木辰巳、江畑直吉、池田千吉

▲四十四弗（デーブベイ高橋孫佐氏扱）……△三弗宛 高橋孫佐、上野勝藏、上野竹藏、玉置駒吉、中野易造、黒田源次郎、濱野榜、濱健之、森下飛吉、寺下藤松、中津國次郎、相川福次、松村鐵造、和田義松、伊藤範一

▲十弗（前田源九郎氏扱）……△四弗（前田源九郎氏扱）△三弗宛 松永重、加來三好、奥菜

▲四十二弗（マウントリーマン農會嘱本新勝氏扱）（第一回分）……△三弗宛 山本伊左衛門、緒方音又、大江淺治、堤博、堤正雄、桂茂雄、山田新太郎、今村一男、谷山重藤、山本勇、齋藤富之助、山本定雄、岡本新勝、森川常喜

◇ソーダスト 取次 一等品コード ▲ドライフアー一等品コード ▲六弗五十仙 ▲フアースラブ 一コード四弗五十仙

薪

◎ミール 薪 △インサイドフアー 一コード 五弗五十仙 △エッチング同 三弗五十仙

ローヤルフューエル 電話ハイランド一八〇七 森 Royal Fuel (Wood & oil)

◇ビルダー サプライ

各種ランバー、シングル、ドアーウインド、ネール、セメント其他建築材料一切最も安價にて販賣いたします 尚住宅、鶏小屋、バーン等の請負を専門として居ります 電話或は郵便にて御通知下されば遠近に拘らず早速セールスマン出張の上見積値段運搬其他萬般御相談に應じます

ファンリッチ製材會

ビーシー州ボート（ネーツランク・タウンライン）ロード角 電話（ヤード ミル 自宅）瀧本與次郎 同（ネー 同 自宅）七九一三五六八

日本行汽船切符直接販賣

晩市バウエル街三一六（ライオンルーム二號室）

移民官手續再渡航證明 妻子及使用人呼寄手續 諸願届代書一般代理業 竹内事務所 竹内 藤吉

電話シー一二三四 自宅ハイ二九一三エル

B.C. WOOD & COAL CO.

割薪値段

インサイド フアー 一コード 七、〇〇 同 半 三、七五 同二等品 一コード 六、〇〇 同 半 三、二五 同三等品 一コード 五、〇〇 同 半 二、七五

ヒーター ブロック 一コード 五、五〇 同 半 三、〇〇 フアースラブ 一コード 四、五〇 同 半 二、五〇

御電話下されば早速お届けします ウツドランド街埠頭

ビーシー薪炭

電話 ハイランド九一五 夜間 ハイ四四一三アール

晩香坡市バウエル街三八〇 昭和樂部 電話シーモア四五三三

事務所用 電話ドグラス五五二二

病弱より健康への一筋道

『眞の健康』は臍下丹田の力を養ふこと

◎指導考もいらない、短時間でしかも老人小供にも手輕に行はれ奏効確實の方法こそは新時代の寵兒

〔自力健康器〕の御使用であります

健康器から發する美妙な音響に心耳を澄ましながら簡單な呼吸法を行ふだけで日一日と健康への道を進みます

中山膏、ダモラバール脱毛劑、スマイル、ポンホリン、シツカロール、トモサン錠、アベチン錠等多量入荷

イーストマン・コダツク フイルム現像燒付迅速美麗 一弗廿五仙以上

現像燒付 誠心誠意

晩香坡市バウエル街二四九 電話シーモア四八八四

誠心堂 240 Powell Street Vancouver, B.C.

先祖傳來 ▣男女諸病一切及び▲子供のかんの炎 並に慢性胃腸病、婦人病、つわり 晩市プリンセス街二四一 電話ハイランド三〇四二エル 鎌倉名灸骨接筋違

晩香坡市ゴーア街三二九 加奈陀日本人會 電話ツリニチー七二 Canadian Japanese Ass'n 329 Gore Ave., Vancouver

和洋雜貨食料品 東洋商業會社 P.O. Box 46, Port Essington, B.C. 主在 大橋松次郎

和洋雜貨食料品 漁船用具一切 ポートエシングトン郵國三一 岸本商店 P.O. Box 31, Port Essington, B.C.

バウエル街參參參 前川魚肉店 電話ドグ三八七 同 三八六 住宅ドグ四七八七アール

かまぼこ製造販賣

ブリキ細工 プラマー仕事 バウエル街四五七 西畑ブリキ工場 電話ハイ四二六

惣菜料理 うどん、そば、天ぷら、丼物 出前一切 バウエル街二五八 現代的料亭 つばめ 電話ツリニチー五六一

簡易食堂 朝早くからお仕度が出來て居ります バウエル街三五〇 一富美 電話シー一二二五

鍋燒うどん、そば、丼物一切出前いたします バウエル街二五〇 天狗 電話シー三五三八

ちり鍋、すき燒 ゴーア街一二八 玉川 電話ダグ四七九三アール

御料理 日の丸 バウエル街二六六 電話シーモア三〇七九

會席御料理 バウエル街參六二 金太郎 電話シー二〇〇三

御料理すし其他 バウエル街三六二 林家 電話ツリニチー三七〇〇

晩市ゴーア一三〇 樂々 電話ダグ二七〇六

御會食に 御紹介に ゼヒどうぞ 富士

大工一道具切具 晩市バウエル街三六八 秋山金物店 電話ドグラス二三七

御祝用ケーキ 特に日本人向に調製致します 洋菓子類一切製造 晩市内は多少に拘ず配達します バウエル街三四二 パウエルベーカリー 布田惣一 電話ダグラス五五三二 住宅西第七〇街一一九八 自宅電マーボール六〇七エル

シンガーミシン 日本人部代理人 堀七藏 キャンビー街二二九九 電話フエヤ四〇三二エル

和洋御菓子 晩市バウエル街二二五 横山菓子店 電話シー六九四一

◆魚類 ◆肉類 ◆青物類 ◆カマボコ ◆和洋食料品 バウエル街二六二 茶木魚店 電話ダグラス五五四二

◎新荷到着 昆布付數ノ子新茶 御馳走の御用はゼヒ當店で バウエル街三五三 電話ツリニチー五七八四 自宅電話ハイ四九七九アール スター魚肉店

晩香坡市バウエル街 男女着類一切 澁谷商店 電話ダグラス5525

男女子供靴一切 晩市バウエル街三八四 電話シーモア八六一九 加藤靴店 住宅 東カドバ街七九一 電話ハイランド九二七六

和洋雜貨 食料品 晩香坡市バウエル街五六六 西村商店 電話ハイランド一三七五

荷物運送は凡て澁谷へ 親切 勉强で 好評な 晩市バウエル街四六三 運送社へ 電話ハイ一五六六

●高等南京料理 コツクは斯道の腕きゝで料理は貴様のお口に合ふやう 美味に調理 値段は大々的勉强 晩市バウエル街三八二 新南京樓 電話シーモア七八七五

夏の御衛生と大正堂

榮養の良いか悪いか どこで見分ける？

愛兒を見直して下さい

これまでの身長と胸圍の比較だけでは當にならぬ

強壯劑 ポリタミン

ミカドツランスフアー 電話ステプストン二

バウエル街三〇一 大正堂 電話ダグラス五五

比島で成功の『麻の王様』と慶大教授加藤博士の奇縁！

十幾年振り麗し報恩の招待

【東京通信】俳人、一茶の孫、一茶翁傳を研究してフイリッピン群島へわたり三十上年の苦闘ひ（ママ）られて遂に海外移民の代表的成功者ぶい（ママ）はれるやうになり有比島同胞を代表して六月十八日の海軍機

た加藤博士は異境の旅先だけに心にしみて感謝歸國したのだつた

それから早くも十星霜、その間加藤博士はアメリカに留學しつづいて國士論文の執筆等多忙に追はれて兩者の交渉は全く斷たれてゐた、ところが去る十六日ふらすも新聞によつてはじめて吉田氏の消息を知つた加藤博士は長い間別れてゐた

親に

でも離近したやうなやうしさと歡喜を感じ早速自分の設計で建てたわが家に吉田氏を招待し第一番に風呂をたてて夫人の手料理で歡待し心から當時の返禮をしようとこの日愛用のクライスラーを自ら運轉して第一ホテルから吉田氏を迎へたのであつた（寫眞は宇垣外相と會見する吉田氏（右）および吉田氏を招待した加藤博士夫妻）

「祖國ゲバオ號」歡迎式に參列

「祖國ゲバオ號」歡迎式に參列いすが第一ホテルに滯在してゐるゲバオ島のバヤバス拓殖株式會社長吉田眞藏（ママ）氏は去月午前十時外務省を訪れ宇垣外相から海外雄飛の成功者として引見され大いに面目を施したが、更に十九日朝は多年在滯京スケヂユールの一ヶ月を割いて彩雲閣の歡大阪學部教授加藤博士邸に招かれ心からの

歡待

を受けるとどこに在つた、加藤博士と吉田氏とは在滯幾年前が知の間柄で加藤博士が吉田氏に向つて「貴方の家に泊るより山上の涼しい自分の家に泊つてくれ」と親切にも海拔二千尺の山上の家に

案内

してくれたのだつたこの日本人とを麻生吉田氏でその山は同氏の麻栽培場のある吉田山だつたのだゲバオ島では深水が湧かず兩水を溜め飲料その他に使ふのだが旅行中の船内の飲料水より山上に大切なこの深水で吉田氏は加藤氏のために風呂迄でたて、二日間を歡待した、歡もゆかりもないのに唯同胞であるといふだけでこの思ひがけない嬉しいもてなしを受けたこの日本人とを麻生吉田氏から著して慶大學部教授加藤博士が同氏の招待で建てたわが家に吉田氏を招待し第一番に風呂をたてて夫人の手料理で歡待し心から當時の返禮をしようとこの日愛用のクライスラーを自ら運轉して第一ホテルから吉田氏を迎へたのであつた（寫眞は宇垣外相と會見する吉田氏（右）および吉田氏を招待した加藤博士夫妻）

祖國を賣る男

佐野某がパリで『國賊論文』

【パリ通信】支那亡命政客共らがパリに在外邦人が奪しく祖國愛に驅られて演出家佐野碩がパリの支那側宣傳雜誌に反日的論說を發表してゐる、支那側はフランスの極左派、平和主義者などを糾合して宣傳誌「支那」を毎月パリで發行してゐるが、その近刊誌上に「嘆きの侍」と題して書かれた反日論說が佐野のもので、内容は日本の對支政策を侵略的だとして痛擊し、支那軍は英雄的に戰つてゐると讃めそやすなど言語道斷のものである

佐野がモスクワからパリへ現はれたのは六ヶ月前で、爾來パリを本據にチエコやスペイン、ルーマニア等歐洲各地を飛廻つてゐる樣だが、そこと聯絡をとつて何をしてゐるのか皆目判らない、パリでは住所を知る者とてなく、時たま共產黨の集會に現はれ講演などするといふのでその存在が知られる位のものである

釋放條件はスパイ惡辣なソ聯の戰術！

監視に戰く邦人漁夫

【東京通信】惡質をさはめるソ聯のスパイ政策の一例がこの程朝鮮咸鏡北道西水羅警察の取調べによつて判明、六月廿二日外務省に報告されて來た、それによると昨年九月沿海州沖に出漁中だつた漁船福洋丸がソ聯警備艇に拿捕され、わが方の抗議によつて間もなく釋放されたが、福洋丸は當時拿捕後ポシエットに廻航抑留され乘組員三十八名はゲ・ペ・ウの峻烈な取調べを受けたが一應の取調べが終るや船長金鎮（ヒ）乘組員岩田重藏（ヒ）の兩名に對して「船は近日中に抑留を解いて歸鮮させるが二人だけは絶對釋放せず」と脅迫、二人が釋放を願願するや「それではゲ・ペ・ウのスパイになれ」と拳銃を突きつけて遂に

「共產黨に入黨、エヌ・カー！ペー・デー（ゲ・ペ・ウの後身）の命令に從ひ忠實に働き、日本軍人の行動、軍艦の動き、工場の狀況その他の機密を暗號によつて逐一諜報すること」

といふ誓約書を書かされ、旅費機密費その他を與へて釋放された正直なこれら漁夫たちはどこからか監視されてゐるやうで悶々の日を送つてゐるうちついに耐へきれず事の顚末を訴へ出て一切が判明したものであるが、從來もソ聯が本邦人を不法監禁して釋放に應せぬ理由もかうした目的をもつて行はれてゐたらしいことが想像され外務省もその惡辣さに驚いてゐる

號によつて逆に諜報すること

世界の借金王

パリで急死

【東京十八日】東京日々パリ特電に依ると國際財界一世の風雲兒サミュエル・インサルは十六日パリ地下鐵エトワール停留場附近を散歩中卒倒間もなく絶命した、インサルはロンドンに生れ廿二歳の時米國に渡りエヂソン翁の秘書を振出しに各種事業に手を出し遂に米國好況の波に乘つて資本總額二十億弗（七十億圓）の企業王國を主宰したが一九二九年の世界不況に祟られ事業破綻、一九三三年尨大な借金を抱へ詐欺橫領罪の汚名を被つて海外に亡命各地に轉々し一九三四年はギリシヤから貨物船で逃げ出し地中海で驅逐艦に追ひ詰められる活劇を演ずる等運命の數奇を極めたが結局逮捕され裁判の結果證據不充分で無罪となりたるも全盛時代の彼の事業に投資した株主廿三萬餘人の呪ひの聲に送られ世界の借金王は世を去るに至つたものである

紙はり

壁紙を完全に塗り埋め結度强く糊の糊を用ひ凡て調和よく完全に責任を以て安價に致しま

◉結婚式用日本着物お貸します
御披露に、ベール、髮飾等は無料でサービス

花嫁様の御支度
結婚式用髮飾及ベール無料で貸します
オイルパーマネントウエーブ美容術
晩市メトロポリタン美容院三三一

御結婚式ベール及髮飾無料貸します
長髮、短髮パーマネントウエーヴ
儀式用振袖あり

クラウン生命保險會社

防共富士登山隊

山頂で赤退治を强調

【富士頂十八日】日獨伊親善協會主催防共富士登山の日獨伊滿、雜新、臨時政府、ハンガリー、スペイン七ケ國政府代表一行は十七日午後一時富士山麓吉田驛着地元官民三千名の盛大な歡迎會に臨んだ後颯爽たる登山姿に身を固めて午後二時二十分愛國行進曲に送られて登山開始

「六根淸淨お山は晴れたり」と側宣傳雜誌に反日的論說を發表してゐる、支那側はフランスの極左派、平和主義者などを糾合して宣傳誌「支那」を毎月パリで發行してゐるが、その近刊誌上に「嘆きの侍」と題して書かれた反日論說が佐野のもので、内容は日本の對支政策を侵略的だとして痛擊し、支那軍は英雄的に戰つてゐると讃めそやすなど言語道斷のものである

佐野がモスクワからパリへ現はれたのは六ヶ月前で、爾來パリを本據にチエコやスペイン、ルーマニア等歐洲各地を飛廻つてゐる樣だが、そこと聯絡をとつて何をしてゐるのか皆目判らない、パリでは住所を知る者とてなく、時たま共產黨の集會に現はれ講演などするといふのでその存在が知られる位のものである

世界の借金王

パリで急死

【東京十八日】東京日々パリ特電に依ると國際財界一世の風雲兒サミュエル・インサルは十六日パリ地下鐵エトワール停留場附近を散歩中卒倒間もなく絶命した、インサルはロンドンに生れ廿二歳の時米國に渡りエヂソン翁の秘書を振出しに各種事業に手を出し遂に米國好況の波に乘つて資本總額二十億弗（七十億圓）の企業王國を主宰したが一九二九年の世界不況に祟られ事業破綻、一九三三年尨大な借金を抱へ詐欺橫領罪の汚名を被つて海外に亡命各地に轉々し一九三四年はギリシヤから貨物船で逃げ出し地中海で驅逐艦に追ひ詰められる活劇を演ずる等運命の數奇を極めたが結局逮捕され裁判の結果證據不充分で無罪となりたるも全盛時代の彼の事業に投資した株主廿三萬餘人の呪ひの聲に送られ世界の借金王は世を去るに至つたものである

米國生れ第二世見學團

東京を出發

【東京十八日】アメリカ生れの第二世に朝鮮、滿洲の實情を眞に視察せしめやうと日米ホームの第二世男女生徒十七名を以て組織した日本、アメリカ、ハワイ協會の見學團は十八日午後十時發列車で東京驛を出發した、一行は質素儉約をモットーに滿鮮各地で農村見學、青少年團との交驩、日本語講演會等を行つの場合はフインランド之を主催す」の決定に從ひ當然ヘルシンキで開催されるべきである旨明言した

日米學生會議

會議に入る

【東京十八日】第五回日米學生會議は十八日から日本側百十一名米國側四十一名の男女學生代表二組に別れて會議に入り太平洋問題、現在世界の諸問題、日米兩國の政治的關係、日米兩國に於ける工業的組織等六項目の當面する主要外交會談を遂げる事となつた

英國皇帝皇后

明日佛國へ

【ロンドン十八日】英國皇帝、皇后兩陛下には明十九日フランスを公式訪問遊ばされる事となつたが皇帝に扈從するパリファックス英外相はパリでフランス政府首腦との間に歐洲問題を初め對米、對極東問題等英佛兩國の當面する主要外交會談を遂げる事となつた

オ大會地問題

【オステンド（ベルギー）十六日】アイ・オー・シー委員長ラツール伯は十六日ロンドンから當地に到着、記者團に對し東京大會に代るべき第十二回オリンピック大會はカイロのアイ・オー・シー總會に於て「東京放棄

盆會施餓鬼法要

日蓮宗佛敎會

日蓮宗佛敎會にては來る八月十日孟蘭盆會法要を營む筈で午前十時に先亡者墓地に參拜し、午後二時より敎會にて有緣無緣先亡者諸靈供養の盆會施餓鬼法要を嚴修する

國際協會學生

北支方面へ

【東京十八日】日本國際協會學生旅行團は十八日午後九時東京驛發赤松同協會主事引率の下に北支、滿洲見學旅行の途に就いた、メンバアは全國十二學校から各一名宛抽籤された代表で組織され十九日正午神戸からの長江丸で天津に上陸、北京、奉天新京等の各地で各自が分擔した研究課目に就き調査し八月十日頃歸京の豫定である

◇――東京大田水害報（左上）崩れた鐵橋（右上）流れる二階建の家（下）城東區鶴戸市電終點附近所見――◇

◇……昨日は却々暑かつたが、それでも七十九度、北支方面の百度以上に比べるとものゝ數でない。

◇……それでも當市では何處のビーチも人出の山、ス公園に五萬人から押掛けた、人間が餘り多くて却つて暑苦しい位であつたそうな。

◇……けふは山火事のためか、或は雨が來るのか、でんよりと曇つて涼しい。お蔭で編輯子もホット一息。

八面雜俎

HOSTER
DOUBLE EDGE BLUE BLADES
最新式
ホスター製
安全ソリの刄
先づお試しあれ
現代冶金化學の最高峯を行くホスター製のソリの刄が如何に優秀なものであるか從來の兩刄のものにて不滿足を感ぜらるゝ方はホスターの刄を是非お試し下さい
ドンナ固い髭でも樂にトテもスムースに剃れるのに吃驚なさいます
（チレット型）五枚入　二十五仙
（御不滿の場合は代金を御返しいたします）
日本人特約店　新見商會

お寫眞の大型燒付
普通の燒付と同じ價格です
ダブルサノ・ス　フイルム　現像燒付引伸
フ井ルム　一六の型　二・五×四・四分ノ一）を三・四分ノ一×五・四分ノ一に二六仙
フ井ルム　一二〇の型（二・四分ノ一×三・四分ノ一）及び
同　一二七の型（一・八分ノ五×二・二分ノ一）を三・四分ノ一×四・四分ノ一に二五仙
フ井ルム　一二七以下はダブルサイズ　總て五仙
右はフ井ルム・一一六以下に限ります
大きな寫眞を御希望の方は『ジャムボー・プリンツ』と御指定下さい
TWICE THE SIZE - SAME PRICE
Jumbo Prints
晩市バウエル街三三一
新見商會
電話ダグラス三一一二