Vol 34 No. 9759 Saturday June 10 1939 TAIRIKU NIPPO 昭和十四年六月十日（土曜日）第九千七百五十九號

大陸日報

TAIRIKU NIPPO
THE CONTINENTAL DAILY NEWS
PUBLISHED BY
TAIRIKU NIPPO SHA, LTD.
213 & 215 E. CORDOVA ST.
VANCOUVER, B. C.

本紙定價（前金）
壹ヶ月七拾五仙
六ヶ月四弗貳拾五仙
壹ヶ年八弗貳拾五仙
發行所
株式會社
大陸日報社
社長 山崎藤吉
晩香坡市東九ノ
街二一五
電ツリニテ五五三三

紙ばり
バンクーバー市
電話ツリニテー
〇二八九エル
小林（昭明）（前持）

セーラー美容
專門學校出身
矢部しげ子
電話ハイランド四九一八

海暮を衝いて重慶へ
海鷲五度び の爆撃行
敵都の空襲警報にカナダ教會のベル 解除

【重慶十日】重慶エー・ピー電によれば九日午後七時十分頃その○○は重慶を空襲、續いて同十五分には更に○○機が市上空に現はれ爆撃を行つた、同日夕刻の重慶は曇れど重苦しく垂れ籠めてゐたが日本機は夕闇の中を市街の中心地點上空に進入、投下した、この爆撃に際し日本軍は初めて照明彈を多量使用し無數に炸裂、重慶防戰に出動した支那機と互に空中戰を交へ市民は防空壕に避難したが、この爆撃で電氣サイレンの電線は殆ど全部切斷され

西住戰車長傳

赤ちゃん教育

毛布で「だッこ」

四隅の利用を考へて　上手に包んで下さい

赤ちゃんを小さい毛布に包んで入るし、眠は安へるものがなくて抱ッこする方が、一年毎に多く不安定でうにもなりませんなつてゐました。非常に結構なことですが、その毛布の持ち方一毛布をひろげたなら、四隅のどが曲りに智慧がなさすぎます。の一部分かに赤ちゃんの頭だいが海苔巻のやうに巻き中き、それぞ山ひ合つた隅を最初に赤ちゃんをおいて、毛布でくるに折り返して脚を包み（第一圖）つの四隅の特徴を生かして、ヨットの帆のやうな毛布に包んでいるんぢのでは、見の方から風は（第二圖）次に右の隅を胸の上で合せるやうにします（第三圖）

（●）●（

その裏側で包めば、足の方から風が入ることもなく、またすり落ちる憂ひもなく、頭、頸の下には三角の毛布の端がわつて、風除けとも頸の動脈防ともなりますから、この上なく安心してゐられるわけです。毛布のもつ四隅の特徴を生かして、ヨットの帆のやうな毛布に包んでいるんぢのでは、見の方から風は（第一圖）

（●）●（

その裏側で包めば、足の方から風が入ることもなく、頭、頸の下には三角の毛布の端がわつて、風除けとも頸の動脈防ともなりますから、この上なく安心してゐられるわけです。毛布のもつ四隅の特徴を生かして、ヨットの帆のやうな毛布に包んでいる

千澤山こそ國の寶！

産めよ。然らば與へられん　日本の「子寶獲得」策

（東京通信）興亜の合言葉となつた「産めよ殖やせよ」――日本民族の人的資源擁護と結びついて今日の切實な問題となつた、そして人口の過剰に悩んだ日本はいま殖やせよ子寶の道に邁進してゐる、事變を契機として我國の人口政策は百八十度の轉廻をしたのだ――

我々はヨーロッパ戰線に六百六十萬の壯丁を動員したが、もう百萬の壯丁がわつたなら動員軍に支障を來すに違ひないかも知れぬ

と昨歐洲大戰におけるフランスの悲痛な嘆きをもらした、政府の混亂に悩しながらも專門家は

比較

すると俄然として不安の高潮を保持してゐるのだ、試みに昭和十一年度の人口千人に對する「死」率を見れば

ドイツの一一・八人、イタリアの一三・七人、イギリスの一二・三人、フランスの一五・三人に對し日本は實に一七・五人を數へてゐるのだ

更に乳兒による影響として、瀬戸内海は漁會の發表で

一年三、四十萬の出産減少が豫想される

事變

と共に、同十一年には二九・九二人に低下したのである

「死」率は年々幾分宛の減少を示してはゐるが、歐洲列國に

四縣

の農山漁村を選んで行つた兒童調査に於て、多子家庭を經濟狀態別に見た結果は

方面世帶の五・三人、千圓未滿所得世帶の五・二人、二千圓未滿所得世帶の五・一人、二千圓以上所得世帶の四・七人と各々均となつて

明かに「貧乏人の子澤山」を實證し「産まんとする意志」は階級が代表したかの如き觀を呈したのであつた、そこで、增産を妨げる凡ゆる原因を排除するとともに、婦人の母性化が叫ばれ母性報國の主眼が强調され始めたのだ

ドイツのヒョンニグ・ハイムに

四歳の王様

ライ國の　世ニルザイエフ

▼御年四ッの王樣――世界でこんなに小さい王樣があるでせうかお寫眞は四月初め、王位におつきになつた近東イラクのフェイザル二世で、去る五月滿四歳のお誕生日を迎へられました。二百九十萬國民は先頃自動車事故によつて亡くなられた父君グージ王の後を承け王位につかれた新幼年王を心からの喜びをもつてお迎へしました。お寫眞は王位につかれだフェイザル二世の軍裝凛々しいお姿です。▲

藝人園藝

如露の使ひ方

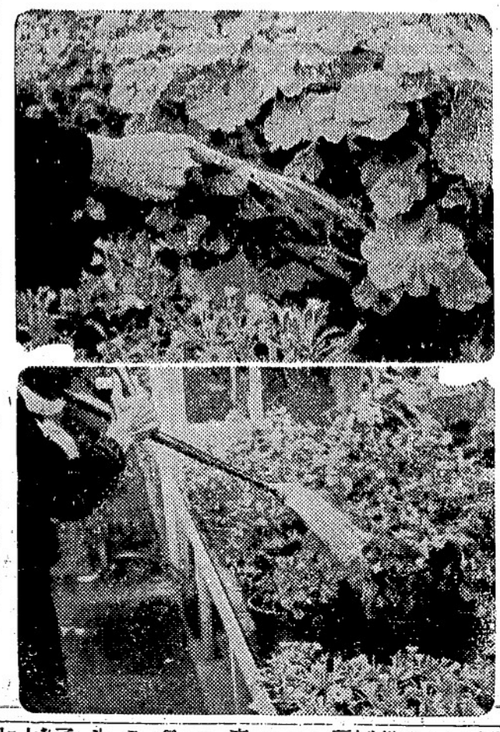

草花に水をやる如露は出口が撒くと土へ柔かく當りますし定植後土の摑れる心配の少いものへは、蓮口をはづして水はめまゝ左右へふりながら撒くと土へ柔かく當りますし定植後土の摑れる心配の少いものへは、蓮口をはづして水の出口へ指を當てやると、能率的です。肥料は蓮口を外したまゝで結構です。

支給

するといふ規定だ、入人の子寶を持つてゐる一社員の如きはこのため一躍廿五圓の昇給となりおひつにくるまる赤ちやんも立派に月給をとつてゐると獨身組を羨ましがらせてゐる――新東亞の建設は先づ生めよ殖やせよ、そして立派に育てよである

我國

でも貧困多子家庭に經濟的援助を與へようといふ多子保護法が近く議會に提案される氣運にあり、結婚奬勵金制度や結婚生活者全體に對する福利施設の强化、結婚媒介施設の市町村單位への普及化等が考へられてゐる、既に民間には「産めよ、昇給」「育てよ、表彰」のスローガンが大きく掲げられ多産奬勵の實踐に乘り出したところも相當にある、日本銀行でも扶育すべき子供の數に應じて子女扶育手當の支給を開始した大阪に本社のある朝日海上火災保險の「子寶手當」はこの頃發表されたばかりだが、雇員以上の全社員に對して四人目の子供から月額五圓宛の手當を

カナダ　サン　生命保險

（下）

各方面の常局者に差出した會社の重役の報告書と世政報告書とを調べて見ると、カナダ・サン生命保險會社は準備金を二階强化する事と、資產目錄中の評價を切り下げる事との二つの方針を採つてゐる事が明瞭になる、保險契約者一對し配當金を支拂ひ準備金を增加しても會社の餘剩金と非常準備金とは充の通り約三千萬弗に達してゐる。昨年度の餘剩利得は二千二百萬弗に上り、前年度よりも二百五十萬弗上回收され又は資却されたので出來たものである。保險契約者に對する配當金は此の餘剩利得から支拂はれ、その殘りは會社の基礎を一層强化するのに當られてゐる。

◇

サン生命の資產は、一九三八年中四千四百六十萬弗增加し現在は八億七千五百萬弗になつて千四百萬弗を增加し四億二千三百萬弗となり、全資產の四割八分三厘を占め又普通株券は二割七分一厘を占めてゐる。抵當貸付も增加して三千四百萬弗となり資產中の殘りを構成してゐる不動產、現金其他は昨年度と略同じ位である。

◇

一九三八年度中記帳の新保險契約は約二億弗で有効保險總額は廿九億弗以上となつた。保險金の收入は一億千三百萬弗以上で前年度よりも增加して居る。投資收入は三千百萬弗以上で全收入は一億六千五百萬弗に上つてゐる。（完）

◇

ウッド社長は又、サン生命が一九三八年の營業中に直面した實業界の狀況に觸れ、生命保險といふものが國內社會の經濟機構と密接な關係があり、實業界其他の狀況が良い時に限つて延びる事が出來るものであると述べてゐる。生命保險の現在の趨勢が既に有望である上、世界の景氣が良くなるものとすれば一九三九年度には一層大きな商賣が出來るものと期待されウッド社長は自信をもつて新年度を待つてゐる。（完）

（昨日最高　度、最低　度）

明日の天氣豫報
南西の風、晴れ

△日曜日　午前一〇、一六　午後六、〇九
十二日　午前八、一四　午後二、三五
△月曜日　午前八、一四　午後七、一六
十三日　午前一一、二七　午後八、五四
△火曜日　午前一一、二七　午後八、二一

（土）前九時、正午後八時半
（日）後七時半
●シーエス列車（東部行）
發　後七時一五分・着　八時四十五
●大北列車（シアトル行）
發　前九時　後六時
着　後二時　後十時五十五分

（金）前九時、後五時
（土）前九時、正午後八時半
（日）後七時半
●インデアン河行
前十時　午後二時

▲ボートアリス行
ユニホン
（火、金）後九時
▲ユニオン汽船ハーデーペ經由
（金）後九時

ブレット
▲野菜―新西院
ピーツ　六把
キャベツ　一斤
ヤマゴボウ　六把

マレルーム
▲生肉　一斤
同　一斤
同　一斤
牛肉　一〇〇
ふた　一〇五
にわとり　一〇〇

印度
一〇
一〇
一〇

更生南京の素描

〔四〕　よりき

◇

明孝陵、中山陵を見物して中山に引返し、城壁近くにそって彼の南京攻略戦で有名な光華門に至る道路の国側は殆んど山麓である。門の近くには相当大きなわつたらしい跡が残つてゐるが、いまはそれらしい跡が殆んどない。それにしても光華門は南京城内の商店街と郊外とを結ぶ唯一の門であつたのだが、城壁上を両側に階段が山麓から下りてゐるが、私達はそこから城門の上に上つて、思ひ出深い光華門に立つては、城内外の景色が手に取る如く見える「聯坂部隊一番乗り」とか、伊藤中佐の墓、其他

◇

光華門は「聯坂部隊一番乗り」伊藤章光中佐の戦死の地として餘りにも有名な戦場で、私がここに改めて書く必要はあるまい。門の近くに階段が山麓から下りてゐるが、私達はそこから城門の上に上つて、思ひ出深い光華門に立つては、城内外の景色が手に取る如く見える「聯坂部隊突撃」とか、伊藤中佐の墓、其他

◇

私達は立並ぶ墓標に感慨深く心からなる黙禱を捧げて門の上から下りたが、門の入口の所に四五坪許りの地面に土を盛つてその中に支那兵の頭骸骨や、赤錆びた砲弾や銃剣、鍬などが見せる為に置いてある。私達は守備兵の指しを得て門内に入つて見たが、門の中央に伊藤中佐絶命の場所に記念碑が立つてゐる。伊藤中佐は約三間もある城門上で負傷し乍ら奮戦中こゝへ落ち、看護兵が擔架で後退させやうとしたが「どうせ俺は戦死するのだ、こゝで死なして呉れ」と言つて動かなかつたといふ勇ましい話も殘つてゐる所である。

◇

城門内両側の壁には、砲弾の破片の中つた痕であらう、弾傷が無數に殘つてゐて、大激戦が展開された様が、まざ〳〵と目前に見える様であつた。私達の一行は誰も厳粛な顔をして、この生々しい戦場を見て感慨深さうにバスに乗り、最後のコースである光宇廟へ向つたのである。

◇

光宇廟は南京城内の商店街を抜けて遠く離れて居り、門に至る道の両側は殆んど山麓である。門のない。門の近くに階段が山麓から下りてゐるが、私達はそこから城門の上に上つて、思ひ出深い光華門に立つては、城内外の景色が手に取る如く見える「聯坂部隊突撃」とか、伊藤中佐の墓、其他

◇

真蛙が畑に働いてゐたり、荷物を背負はされた水牛が悠々と歩いてゐるなど、一年半前の大激戦のあつたことなど露ほどもうそうの間の夢の如く平和な風景であつた。

◇

光宇廟は南京城内の商店街を抜けて遠く離れて居り、門に至る道の両側は殆んど山麓である。門のない。門の近くに階段が山麓から下りてゐるが、私達はそこから城門の上に上つて、思ひ出深い光華門に立つては、城内外の景色が手に取る如く見える「聯坂部隊突撃」とか、伊藤中佐の墓、其他

晩市西デューダ街一九六九
電話ツリニティー四七〇二

晩市メーン街一九一
電話ツリニティー〇七二三

晩市メーン街一九一
電話ツリニティー〇五九〇エル

◆最上モチ白米　五十斤入　三・二五
◆白ナトウ　十斤包　五七

647-9 Hastings St. E.
Vancouver, B. C.

◉下熟醬一手販賣

西第五街五五
電話エヤ六二六三エル
吉原登代

風雲はらむ天津租界

英への憎悪に燃ゆる支那人

物々しい抜剣の英水兵

嵐の前の靜けさ

天津十日——英租界内外間の緊張は依然として續けられてゐるが、一方日英のピクトリア當路に就き交渉のピクトリア當路に就き交渉の會では十日午後四時突如開催の運びを告げ、英兵を引下ろし三色旗を掲揚するや共に次の如き聲明を發表、占據里由を明かにしてゐる

現在天津三區にある寺院、建物は勿論全部管理代の如何に關はらず、英國人が所有の物であり、我々自衛團人としてもこれを占據する權利がある、占據個事態は二年間も使用せず放置しあり、一方ソン聯に於ては天津に共産分子を潛入せしめ、個事態建物を破壞するか或は他に轉寧せんと企圖してゐるやにも聞く、我々は我々の要望する新生ロシア政權の誕生まで是を保管するものなり

◇

天津十日——英國當局は今週の天候不順の爲め苺作は相當被害を蒙り、其の損失は一萬五千弗に上ると見られて居るが特に東部出荷の準備をして居たハチック及びミッション地方は大打撃を受けたと英字紙は報じ

◇

天津十日——天津領事館筋は業務が租界内との取引に重要にして以來租界内各商人領事館の租界外に轉出した者は既に八十數人に上つて居るが、一方租界内にあつて商業銀行として商人商上銀團に關係ある地位を示してゐる滿北省銀行は來る十二日頃先發隊北島路に移轉する事になつた、又租界外銀行筋でも租界内に移轉する旨見られてゐる

◇

東京十日——天津特三區（租界レア租界）にあるソ聯領事館は二年前の引揚後は單にソ聯側の手に管理されてゐるが、最近同館内に不穩の動きありとの情報に接し、警視廳では十日午後一時半より先づ丸子玉川で戰車、高射砲等の協同演習を行ふが此の際納兵器命名式を行ふが此の愛國兵器は引續き午後二時半から同所で行はれる模擬戰に參加、その威力を見せる、模擬戰參加部隊は有事東京軍隊及び都下の大學、專門學校生徒で是に飛行機約二十臺、戰車約二十臺も參加、實戰さながらの壯烈な市戰地帶、野戰陣地の攻防演習を展開する事になつてゐる

◇

また午後二時から四時まで陸海軍樂隊並に都下各青少年團及び在鄉軍人會プラス・バンドの市中行進が靖國神社を振出しに行はれ、同時に都下全女學生感謝大行進も宮城前を起點として擧行、當日感謝狀百萬通を第一線將士へ發送、銃後の意氣を感謝を傳へる事になつてゐる

更に代々木練兵場で午後一時から都下各小中大學校學生々徒の野試合が催される外各方面一齊に講演會、演奏會、映畫會、展覽會等が催されるが陸軍では此他ポスター、パンフレット等を二般に配布、記念日の意義を一層輝かしめる計畫である

◇

ニウヨーク十日——本日午前十一時十九分英國皇帝皇后兩陛下は二百五十萬群衆歡呼裡にニウヨークへ御到着、海に空に陸に奉迎一色の中に、兩陛下には州知事、市長等の公式奉迎を受けさせられた

日本漁船を追ひ出す！

加州の出來事

ロスアンゼルス——日本人所有のトローラー船「第輪丸」はサン・クレメンテ島附近水域から退去するやう命ぜられた、同島は米國海軍秘密上陸演習基地で近く米海軍が大西洋廻航後の第一回演習をすることになつてゐる、第輪丸は昨日六隻の日本人漁船と共にサンピードロを出港したもので加州灣で三ケ年エビ取りをしてゐる船である

右に關し米海軍スポークスマンは同船追ひ出しの事實を否定してゐるが、沿岸警備船は同船を護衛、禁止水域外に追ひ出したと英字紙は報じてゐる

英國兩陛下

ニウヨークへ

ニウヨーク十日——本日午前十一時十九分英國皇帝皇后兩陛下は二百五十萬群衆歡呼裡にニウヨークへ御到着、海に空に陸に奉迎一色の中に、兩陛下には州知事、市長等の公式奉迎を受けさせられた

電車賃問題

要問題となる

暖香坡市内電車賃は尙は今後一ケ年現在のまゝ（一回七仙、チケツ四枚二十五仙）據けられて行く事となる模樣だが市とピーシー管鐵との協定は去る五月八日で滿期となつて居るので來る月曜日此の問題が市會で論議される事になつてゐる、尙はテルフォード市長は協定延長には絕對反對で少くとも今より安くするか、管鐵から市への納稅を多くするか二つに一つと頑張つて居る

生かせ！興亞記念日

聖戰二周年・七月七日の催し

帝都に展く豪華繪卷

防演習を展開する事になつて居る

遞相田邊さん

夏空への漫步

そよかぜ號に乘つて

東京十日——興亞の我が民間航空を一手に握つてゐる田邊遞相はかねてイラン親善飛行殊勳機「そよかぜ號」に乘つて見ようと樂しみにして居たところ愈〻其望みが叶ひ早速「そよかぜ號」の胄での親閣野前遞相を誘ひ時の記念日たる十日鄉土訪問飛行にシャれた、此の朝兩大臣とも大變なハリキリ方で九時過ぎには相前後して飛行場に現れ田邊さんは閣野さんに

「おれの田舍にばかり行くんぢや片手落ちだ、一そ一飛びに君の所の松代（長野縣）まで行かう

おい小便だけはして置かなくちやいかん

ソレ煙草もいかんと云ふことだ

と滿洲で乘り廻した空の先輩田邊さん、なか〳〵よく氣がつくエアーガールの關口薫孃もチョコレートと地圖を持つて「そよかぜ號」に乘込む、操縱は松井機長以下の五鳥人、機は午前九時四十五分靑空に快い響きを立てゝスタートした

斯くて「そよかぜ號」は中央線に沿ひ富士山を一廻りして山梨縣に到り神金村上空で田邊さんの通信筒を落し、次いで上田、松代に飛び此處で晝食、茲に新舊兩大臣感激の空の漫歩を終つた

日系歸還兵の忠誠を賞讃！

ライオン中佐の一文

本日のニウース・ヘラルド紙にライオン中佐は日系歸還兵を稱揚する次の意味の一文を公開してゐる

◇

先般英皇帝御來晩の節警戒の任に當つた一群の素晴らしい團體があつた、これこそ日系歸還兵諸君であつて、彼等の行動は實に模範的であつて、其忠誠は何等我等と異なる所がなかつた、日本人に關し愚しき煽動を以て日本人を差別することを事としてゐるカナダ人がある事は誠に遺憾な事であるが、兎も角我々は過去の事は問はず將來東洋人（日本人）に對して我々と同等の權利を與ふべく十分なる意識と公正さを持つべきである、かくしてこそ眞の文明を持つ强固なる協同カナダ國家が築かれるのである、移民（日本人）は近く其の土地の環境に從ひ、遲くとも今後十年間には日本人の忠誠は疑はれざるものとなるであらうし、彼等の子供にしても我々の作つた型の中にキチンと嵌まり込んで來るだらう、されば此の型をして大英帝國が依つて以て立つてゐる自由に恥ぢないものたらしめ度いものである

及傷事件の邦人に無罪判決

『證據不充分』で

本紙既報、市内東カドバ街百番臺にルーミングを經營してゐる某邦人が及傷沙汰で警察に拘留取調べられて居たが昨日裁判の結果ウッド判事は證據不充分と爲し、ケースは棄却され日本人は釋放された

事の起りは去る一日夜此の邦人經營ルーム（二名の土人女が來り五十仙を前拂ひ廿五仙を借りてルーム一室を取つたが翌早朝、土人娘のルームが餘り騷がしいのに眼を覺ました邦人が調べに行くと娘二人の外に四人が居り、其うちマニラから來たといふ男は酒を飮んでゐた

そこで邦人はルーム代を拂つた二人の他みんな外へ出ろと云つたので全部出て了つたが、數刻後マニラから來た男が歸り日本人に室代を返せと迫つた「馬鹿言へ、さた廿五仙貸しがあるんだ」と押問答の末、件の男を日本人がナイフで耳と咽喉を突いたので人殺しと叫び外へ出た……と言ふのがマニラ男の證言である

◇

之に對し日本人某は井手通譯を通じて件の男が手にナイフを持ち振り上げて來たので、それを逆に取り背後に廻つて捻伏せたと說明、辯護士は其の實演を求めたので井手氏がナイフを持ち日本人がそれを如何に避けたかを實演するやウッド判事は「もういよい〳〵」とて前記のやうに無罪判決となつた譯である

賃銀を復活

フレザミルで

新西院十日——多數日本人が就働して居たフレザー・ミルス製材會社では千二百名の就働者に對し一割增賃を昨日發表、他の會社も賃銀値上する事にならうと見られて居る、之は本年二月輸出不況に鑑み一割値下げされて居たものが復活されたものである

◉電話番號變更　佐藤新一氏の電話番號はシーモア七九六四に變更

求 仮食店働きウエトレス一名 入用 さがみや

配達 キチラノ方面に住む新聞會營業部荒川

求 北方キャナリ鑛詰働き婦人五名入用希望者はシー三四四七迄御照會を乞ふ水原事務所

求 眞面目な甘才以下の店員至急入用照會本社營業部荒川

求 場所良好なるプレス業店賣ひ度し プレス店に働き度し 姓名在社

求 葡萄摘み二十名入用始まり六月五日場所ミッション大橋

求 子守女至急入用バウエル街二二六新小田裁縫店

配達 晩市バウエル街三八一 電話ツリ四七八八アール

會我運送 ▲店員入用

法律事務所 エツチ・ヤング ドミニオン・バンク建物内一〇〇九號室 電話シーモア二七八七（日本語を話します）

野菜 フルーツ卸商 堅實なる經營は安心して取引出來ます 晩市東ジョージア街二五一 高橋

Coast Growers Produce Co. 251 Georgia St. E. Tri. 1970 Vancouver, B. C.

▲有望なるコンフエク、グロセリ店數軒賣物あり三五〇弗以上 ▲ハウス賣物數軒バウエル街近く五百弗以上何れも投資仲介業 水原事務所 晩市バウエル街二四三 電話シーモア三四四七

シンガーミシン 日本人最古の經驗ある代理人から求めになれば即座に修繕其他の事が間にあひ皆樣の御便利御德でありますミシンの事は御電話次第速刻御相談にお伺ひ致します 電話ハイ五九七八アール フランクリン街一七六六 柳澤元仁

結婚案内狀は 大陸日報印刷部で

Singer Sewing Machine Co. 393 Powell St. Shop Phone Sey. 1326

貯蓄 預金者に生命保險を附し貯金に年四分五厘の配當を保證する他に類のない貯蓄預金です 晩市シーモア街五二五 ヨークシャー貯蓄貸附組合 電話シー六一八八 日本人部代理 平松儀作

本社は日本人各位の御便利の爲め各種ミシンをバウエル街ショップに取揃へて居ります 新古ミシン取換へに應じます

新ミシン お求めの方は是非當店に御用命下さい 附屬品一切も取そろへてあります バウエル街三九三 電話シーモア一三一六 マネジヤー 鶴田收藏 自宅バイ五七六八エル

タキシ 料金値下げ 本日より新値下げ料金を以て皆樣の御用命に應じます 從來の五十五仙は四十五仙に一弗五十五仙は一弗廿五仙の割合になります、今後より以上のタキシー御利用を願ひます 電話ツリニテー〇八三六 高田タキシー 電話シーモア一四一四 ヤマタキシー

○土地家屋、ルーミングハウス○各種商店プレス屋等見込ある場所に安價な賣物澤山あり○火災自動車盜難保險 晩市バウエル街參參四 一般公認代理業 奥村事務所 電話シー一八壹貳 住宅バイ三〇六三アール

御結婚寫眞 優雅な御結婚姿は技術の優れた當館で 藝術寫眞 晩市メーン街三一三 遠山寫眞館 コロンビアスチヂオ 電話シー二七一三 自宅テキスター八五〇エル

結婚及葬式用花類 バウエル街二七〇 中村花屋 電話シー五九三五

越 バウエル街二三八 運送業 電話シー三五二八

○今回日本人タキシ業者は全部（メーター）に依つて料金を申受ける事に致しました 晩市日本人タキシ

名畑タキシー ハイランド〇七六五

オーケータキシー 西第二街一六七七 電話ベエビユ五九二七

シヨウワタキシー シーモア二八八七 バウエル街二六一

高田タキシー 電話ツリニテ〇八三六 シーモア八七五七

ヤマタキシー 電話シー一四一四 1415

婚禮 專用の目出度い鶴龜と常盤松附 新式臺紙到着 獨特の技術と新式背景により一層フイットします 東ステングス街二一二 バウエル街二一四 村上寫眞館 電話シー七四五 自宅フエアモント三六二七エル

ニューケーキ 滋養百パーセント バナナケーキ 特製カステーラ 六十仙 結婚式用ケーキは美味しい品を調製致します 晩市バウエル街三九二 住よし

舞踊教授所 若柳流師匠 外海トミ 晩市バウエル街三五三 ツリニテ四七八九エル

花 花束花輪 一切の御用は是非當店へ 晩市西第四街二三五六（キナラノ圖書館前） 花のイーノー花屋 佐々木秀三郎 電話ベービユ七八八一

貯蓄 預金者に生命保險を附し貯金に年四分五厘の配當を保證する他に類のない貯蓄預金です 晩市シーモア街五二五 ヨークシャー貯蓄貸附組合 電話シー六一八八 日本人部代理 平松儀作

魚金卸小賣 イーノー花屋 佐々木秀三郎 電話ベービユ七八八一

南支戰線揚子江＝沿ひ東南方面敵前河川を遡航する野口部隊

強いて吸ふには
ウイルス・ファイン
カットに限る
優良なヴァニヤ葉
はマイルドな口あたり
がして何とも云へない
フレーバーがあります
パケットには
十仙及十五仙を
家庭には經濟的
な半斤入罐を

女の教室

吉屋信子

(56)

その前後 (三)

「さう——それぢやあ、お勤めが大事だから——また、そのうち折があつたら、いつでも京都からお母さんの顔を見に行つて來て下さい」

優しく言つて英吉は——

「で、その京都では、下宿でもするのですか？」

自分を振つた義妹の、これからの先の生活まで、心をくばつてくれる英吉だつた。

「いゝや——下宿やひ、伸さんのお友達の藤さんが、わたしの勤め先の隣大の新製品にお入りになるんで、それに弟さんも——京都で移つて、京都でお染のお家へ同居させて呉れるやうにと、ついて修業なさるので、家中總動員で、京のお偉い機械さんに、ついて修業——」

「あゝ、それはいゝ都合だ。お母さんも安心しませう——」

と、英吉は立ち上り、

「では、明日僕も父兄で式に來ますから——」

「どうぞ、いらつしてね、お義兄さん」

その時、勝枝は、英吉が親身の兄の氣がして、甘えるやうに打ちとけて言つた。

英吉は、圖書室を出ながら、廊の上の古い寫眞額の家族一同を見上げて、

「さつきも、これを見て、感心したんですが——この學校も最初は寫眞生が、たつた一人のことがあつたんですね」

その最初の一人一つ一つの寫眞は、今は有名な女醫學博士や女史だつた。

「ね、それが今は、とても大勢の——」

「日本の女のひとも、進んだものですね」

外の廊下には、父兄を送り迎へる、新寫眞組の笑ひ聲が、はなやかにわたる——。

「先のことを思ふと、わたしは今でも厭が立つんだよ」

「厭なことは思ひ出さなくて好いのよ」

ゆみは小さな鏡臺の前に坐りすこしやつれ加減の顏に落ちかゝつた後れ毛を撫き上げると、行つて參りますと云つて、外に出た。

電車で、市内に出、それから市内電車の停留所に立つて待つた。待つのは電車ではない。男であつた。

日は暮れかゝつてゐた。

男は夜學の工業學校を出た技手見習ひで、去年までゆみと同じ工場に勤めてゐたのだが、今は本所の方の工場に變つてゐるゆみとはあまり年のちがはぬ若い青年で、青木といふ男だ。

さて、一人の女に、どういふ譯で、どこかの男と往來で待ち合はすやうな原因を作つたか、

「工場を休んだら、どうか、といふやうなお話だつたよ。今度のは、どういふ用なのかね」

ゆみはせた驚きが醒め切らず帶を締るのも苦しいほど動悸がうつた。

「今度のは——多分、ほんとの親切からよ。お母さん」

ゆみは皮肉ともつかず、まじめともつかぬ調子で答へると、

「どうだつて好いぢやないの。どうせあたしは御恩になつつこないのだから」

「さうさ。今度のだつて、どんな用なのか、分つたもんぢやないよ」

「でも——今の社長さんは、そんな人ぢやない、と思ふわ」

「若旦那が？　どうだかね」

今度の、といふ限り、もう一つ前に、何かあるのだつた。先代の社長——つまり瀬戸の親父の時分に、今度のどちよつと似た事件があつたのである。その時は、瀬戸の父親が民江のところに來て、矢張り、ゆみを工場から退かせたらどうか、といよ〳〵話だつた。ゆみには一軒〳〵家を持たせて、贅澤な暮しをさせてやらう。民江夫婦にも、勿論なると訊いてゐてはばんさに揃ないであらう。男の友達のない女などといふものは、あまりに珍らしすぎて氣味がわるいやうなものなのかも知れない。同じ工場で働めてゐるうちに、ゆみがこの男を何となく好きになり、しつかりした青年だと思つてゐるうちに、男の方からもゆみに特別親しみたさうにして來

▽—笑話—△

小さすぎる

甲「きみの細君は、よくあんな狹い家にゐて小言をいはないネ」

乙「うん、不平をいふ餘地がないと、あきらめたらしい」

和洋お菓子一切
豐富に取揃へて
ございます
バウエル街三五七
鈴木菓子店
電話シー七九三五

月刊雜誌 寄稿無料
和洋御案内
新魚市場
晩市バウエル街三九四
電話ツリニテー二九九六

『英貨日本公債』
左記の通り英貨日本公債オッファー致します
■額面百磅のもの
廿九磅 約百三十六弗)
■手持額 一千磅
■利 率 四分利付
■償還期 一九五三年
「枚數に限りがあります」
◆御照會の際には「ジャパニース」と御呼び下さい
公債 グレハム・マクドナルド會社
賣買 日本人代理部
晩市ホール建物內三一六—二〇
電話ツリニテー二七一一二

VANCOUVER PACIFIC PAPER CO. LTD.
紙の御用は當會社へ
包紙、紙袋、色紙、油紙、トイレットペーパー、其他ペーパー類一切
ククリ糸、カザリ糸、文房具種々卸賣
ワター街一六〇
晩香坡パシフイツク・ペーパー會社
日本人部代理
堀 計次郎
電話 本社ツリニテー六二二一 自宅ツリ四七九〇アール

日本郵船 O.P.R.
日本アメリカンライン
日本行船切符
C. P. Express
Money Order
販賣代理店
橫濱正金銀行爲替金
送金無手數料取扱

風のやうに

片岡鐵兵

(33)

新しき妻 (十)

「あなたは、女工さんの勞働狀態が心配でせうから、早く工場へお歸りなさいよ」

可愛ゆさ (一)

「介山、瀨戸の旦那さまが、お前のことでいらしつたよ」

「その家に、社長さんが？」

ゆみは驚いて、民江を振返つて、

「どうしたんですか——」

有馬子の靈力で、すでに、京都に就職口のうまつた隆盛だつた。

理に惡の中にもぐり込ませられて行くやうな氣がした。

「介山、瀨戸の旦那さまが、お前のことでいらしつたよ」

「その家に、社長さんが？」

ゆみは驚いて、民江を振返つて、

「どうしたんですか——」

有馬子の靈力で、すでに、京都に就職口のうまつた隆盛だつた。

開業廣告
△永らくアームストロング葬儀社に働き、日本人にはお馴染のクリヤリ氏は今回市內東ヘスランダス街七四二番に
ホーム葬儀社
を新築、總て近代的設備、葬儀用品一切を取揃へてゐる、棺の用意もあり、六十弗、八十弗以上各種
△親切丁寧にサービスを致します
ホーム葬儀社
電話ハイランド六一九四

新着御案內
▲貝柱
▲カニ
▲當國鮑
▲昆布敷ノ子
▲日本ソーメン
▲レモン粉
▲オレンヂ粉
新魚市場
晩市バウエル街三九四
電話ツリニテー二九九六

5 STAR THOROUGHBRED RYE
13 OZ. $1.00
25 OZ. $1.80
40 OZ. $2.75
UDL
此の風味と
醉ひ心地
他にないウマさ
スロープレッド
ライ
十三オンス入 特價 一弗
廿五オンス入 一弗八十仙
四十オンス入 二弗七十五仙
此の廣告は州政府又は酒類管理局から發表したものではありません

The Chapel of Repose
御葬儀は
日本人皆樣に最善のサービスを致します 弊社に御用命下さい
遠方にてゐる少しの不便もない樣に致します
電話次第御伺ひ致します
晩市キングスウエー三六四二
最も古い歷史ある
セントラル・パーク葬儀社
日本人紹介者 久岡 文治
支配人 スウエーン
電話デクスター二二〇七

安價にて堅牢を誇る
アトラス タイヤー 一手販賣
朝日グラーヂ
電話ツリニテ五五四五
自宅ツリニテ四八七六エル
△新古自動車取次販賣
一九三五年式フオード、シダン 半トン
四百七十五弗
一九三一年式クライスラー、シダン
三百七十五弗
一九二八年式シャブレー、コーチ 百廿弗
●御利用下さい＝キングビーモーターテスト
右のテストにて古車も新車同樣に走ります
Atlas Tire
AND BATTERY

朝の一滴若さを生み夕の一滴美を創る
新時代化粧水 明色アストリンゼン 四十五仙
◇お化粧下に使用して白粉が二倍三倍も美しく附き、お化粧保ちが不思議な位よくなり◇入浴後や、洗面後にお用ひになればお顏がシンから垢ぬけし 中年後の方の肌の若返りに……
◇クリームのトキ水にも◇お顏そり後にも第一等の化粧水です
物心合一療法器
福德安眠陶枕 六弗五十仙
驚くべき偉効、感謝の聲巷に滿つ、次記諸症に試みられよ
△不眠症△頭痛△肩のコリ△冷え性△高血壓△神經衰弱
晩市バウエル街三九〇 電話シー三八三一
カメラ
の御用は
近藤特許賣藥店
O KONDO 390 Powell St. Vancouver, B.C.

ソーダスト
PLF
薪炭
電話にて御注文下されば直ぐにお屆けいたします
パウエル製材
薪炭會社
バウエル街一三五五
電話ハイ四五六七 四五六八

廣東進軍抄 火野葦平著 八十仙
麥と兵隊 同 七十五仙
銃後國民讀本 文昭社發行 六十五仙
ユダヤ問題と日本 宇都宮希洋著 一弗四十仙
內田書籍店
電話シー四二三〇
S.UCHIDA
347 Powell Street, Vancouver, B. C.

空はこばると
茶山はみどり
(健康報國)
あの富士のながめ
茶つむ乙女の姿が
目の前に見へる樣な氣が致します
れゝ
うまい
新茶の走り
良い品をれ安く
一斤鑵入 一、二五
半斤鑵入 六五
四半斤鑵入 四〇
バンクーバー 電話シー二九三三
古屋商店

◉日本行汽船發着表
船名 摘要
◉晩市(ネール・スクエア(ダ廣ュア街五七〇)
▲晩市發 前十時三十分後十二時 着 後三時十分前七時
▲ビクトリア行 毀 (平時三十分後十二時 着 後三時十分前七時
▲木村及ブリンス・ルパート行 シーピー(水)後八時
▲ユニオン
◉ユニオン汽船 ブリタニヤ及ウクドアイバー(前九時
(月)前九時、正午後六時 (火)前九時、正午 (水)前九時、正午 (木)前九時、正午 (金)前九時、正午 (土)前九時、正午
◉アラスカ、シーピーアル 五月十三日 シーピー列車(東部行)
◉美府、ナナイモ行列車 毀 前十時二五分着 後五時
◉晩香坡市場
カリフラワ アップル 一箱 入五一、〇〇 セロリ 一〇一五
◉日本行郵便物本局締切日 (月)前九時、正午後六時 (火)前九時、正午 (水)前九時、正午 (木)前九時、正午 (金)前九時、正午 (土)後一時迄
◇シホ 滿潮 干潮

蛇道萬華鏡

（38）

津村京村作
篠塚悟平畫

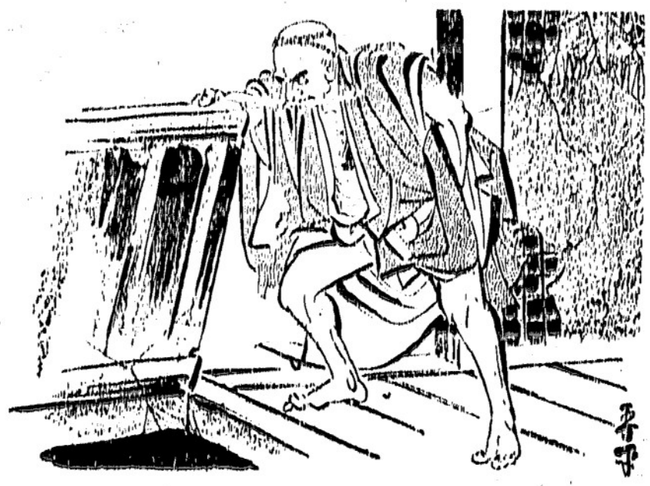

「三人侍の巻（九）
長十郎は夢へたのだ。さうせ
ずの世界に百年も浮み
込んでしまつた自分等、今更
人の世界に立ち戻れようとも思
はないし、よし又無理に立ち戻
つて見た所で、今までの罪が消
えて無くなる筈もない。結局は
永劫も救ひ様のない。お美代は
三人で暗し合つた
通り、三人前い木の盃が、はか
つけ主に手を噛すのが実際だ。
彼は常々その覚悟はしつてゐ
るし、しつてゐるから猶更なもの
だ！　と覚悟の臭い様子で言つてゐたが
実は長十郎は然うでない。覚悟
しつてゐる丈けに、妙にドン
底の心は淋しいのだ。世にも、何んにも、
何んにもすはないが、さ
郎は時々その「悪人の淋しさ」
に襲はれる。その淋しさに襲は
れる度に、どうも酔つぶしては
居られなくなる。そして又々次
の悪事を働くのだ。殊に彼が一
番淋しい気持になる時は、世間
の奴が、皆んな「悪人」ばかり
だと思ふて眺める時だつた
からその反対に、一人でも自分
と同じ「善人」が
現はした時は、いきなりヤッと手
を握りたい様な「嬉しさ」を感
するのだ「おい兄弟！」と呼びか
けたい、「一緒に手をつないで
〈三人組になつて、仲好く地獄
の底へ行く約束をして貰へ
ないか？」
「うん！」
と覚悟もすつかりくつついた
調子になつてうなづいた
「仲好く地獄の底へ行く約束は
面白い。どうせ同じ様な
の無いこの俺だ。地獄の底へ
一ぱ筋道！一緒に旅して行くと
しようか」
「有りがてい——おい奥村！手
前に文句はねえだらう」
と長十郎は奥村の方へ振り返
つた
「うん！」
奥村も、漸くその気になつた
らしい。
「三人寄つたら文珠の智恵と
俗間言い伝へが出来るだらう——
一つ、どつちへ行つて呑み直すと
しようぢやねえか！」
さう言つて先づ長十郎が立ち
上つた
そこへ俄にバタ〳〵といふ足
代がサッと顔色を変へて駆けて
来た
「ふ前さん！大変だ。手が廻つ
つたよ！」
「何ッ」
と三人が一時にそこへ立ち上
つた
「先刻一寸裏口を覗いた時、ど
うも様子が変だなと思つたら、もうすつかり
寺のぐるりを取りまいてしまつ
たよ！」
「然うかそいつはいけねえ」と
長十郎は狼狽して「俺達は別段
お色ろく事は無いが、女の問題
にや一寸弱つてしまつたな」
「その心配は御無用だよ。さア美
代さん、こゝから抜けて裏の畝
（もぐり込みねえ」
流石は職人の世界。もうチ
ヤンと抜け穴を作つてゐる。
「皆んな一緒に抜けていけねえ。先づお美代さんだけ」と道
念の言葉に、長十郎も肯ついて
「有りがてい、さア美代！縁が
有つたら又御へらテ。氣をつけ
て逃げなよ」
勿論お互に未練はあつたが、
然し今はそんな事をいつてる場
合でない。お美代は須弥壇の下
の方に作られた抜け穴へすツポ
り入つた途端に「御用だッ」
いふ鋭い声そして忽ち烈し
い剣劇が始まつた。

◇都々逸

あてにして、来ない人なを、
待つよりいつそ、ひとりで濡
れよか、寒の雨

▽—△

氣がねしながら、あるいた町
を、けふは晴れく、添つて
行く

▽—△

なまじ逢つても、別れがつら
い、まして他人が、そばにゐる

◇通譯一般代理業
日本行船切符取次
濱岸事務所
アレキサンダー街二四〇
電話ツリニ四三七四アール

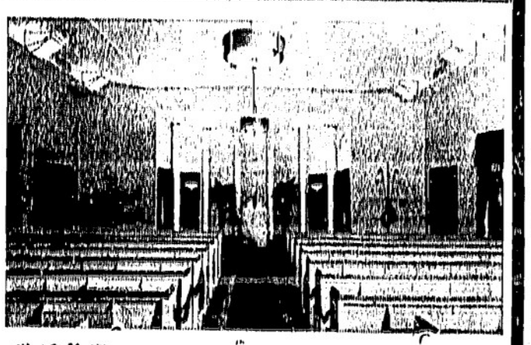

新築禮拜堂

△晩香坡一を誇る近代的内部最新一度御覧下さい
△御通夜、葬儀には無料にて御貸致します
△御數十人のお茶のサービス出來る別室の用意がしてあります
△葬儀には七人乗タクシー一臺無料提供
過去廿七年間の日本人各位の御愛顧に酬ゆる爲め最善のサービスを致します

料金は五十弗、七十五弗、九十五弗以上
晩市ダンレビー街三〇四
アームストロング葬儀社
電話バイランド〇一四二

Chanteclerc
CIGARETTE PAPERS

シャンテクラー
シガレット紙
實用的な喫煙者はこの紙を使用される、何故なら紙質が吹く薄く細が充分に付いてゐるからである

自動式に紙が出て來る
禮式ブックが僅か五仙

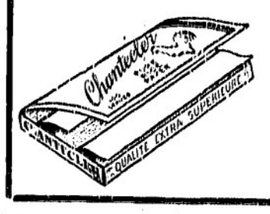

ビーシー新案

電話ハイ〇九一一五
夜間ハイ四四一三アール

B.C. WOOD & COAL CO.

割薪値段

インサイド フアー　ヒーターブロック
一コード　七、〇〇
同半　三、七五
同二等品　一コード　六、〇〇
同半　三、二五
同三等品　一コード　五、〇〇
同半　二、七五
御電話下されば早速お届けします
ウツドランド街埠頭

秋本重則
東ベンダー街九二
電話シーモア二四九一

恭頌林弼臣
妙醫

◇ビルダー サプライ
各種ランバー、シングル、ドアーウインド、ネール、セメント其他建築材料一切最も安價にて販賣いたします
御住宅、鶏小屋、バーン等の請負を專門として居ります
電話或は郵便にて御通知下されば遠近に拘らず早速セールスマン出張の上見積値段運搬其他萬般御相談に應じます

ファンリッヂ製材會社
瀧本與次郎
ビーシー州ポート（ネール七九
ツランク・タウンラインロ　同一三五エール
ド角　電話（ヤード　同六八
（自宅）

小生儀過日右腕の骨を折り早速林醫士の診察治療を御願致せし所僅か一週間にて全治致し林醫士の折骨打樣に對し卓越なる技倆を推稱し感謝しました林醫臣は斯傷腫物筋痛挫骨皮膚病一切及神經痛、関節の疾等に獨特調製に依る藥は實に偉大の効力があり又打撲捻挫骨筋違い等には長らく經驗あり如何なる重傷にても速かに全癒する事は嚴く日本人間にも熟知の通り若し右の樣な際は早速林醫士の來訪を御願ひのビクター新譜……御案内
特別に日本人を歡迎御親切に治療致します

恭頌林弼臣
妙醫
秋本重則
東ベンダー街九二
電話シーモア二四九一

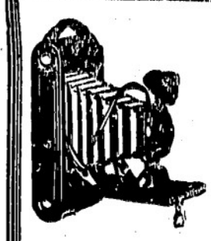

現像燒付
賦心
賦意

誠心堂

晩香坡市バウエル街二四九
電話シーモア四八八四

249 Powell Street Vancouver, B.C.

春から夏にかけて鼻が悪くなる人が激増する時一日のこすのみ、速に外用ハヌースを御使用せられよ

鼻が悪いと頭腦にさはる
外用ハヌース（HANUS）定價一弗二弗
ハヌースは種々の鼻喉疼痛に對して
鎭靜の作用
鼻喉黴菌に對して殺菌消毒力
鼻喉炎症に對して自然に治す力
鼻喉のせきに對して靜める力
鼻喉血行の不調に對して調へる力
あり

寫眞 現像 燒付 迅速 美麗
其他各附屬品一切

秋山金物店
晩市バウエル街三六八
電話ツリニテ〇二三七

大工道具

惣菜料理
うどん、そば、天ぷら、丼物
出前一切
現代的料亭
バウエル街二五八
電話ツリニテー〇五六一

一富美
簡易食堂
バウエル街三五〇
電話シー一二二五

朝早くからお仕度が出來て居ります

つばめ
バウエル街二五〇
電話シー三五三八

鋼燒うどん、そば、丼物一切出前いたします

天狗
バウエル街二五〇
電話ツリ四七九アール

玉川
ゴーア街二二八
電話シーモア三〇七九

ちり鍋、すき燒

日の丸
バウエル街二六六
電話シーモア三〇七九

御料理

小料理
スキヤキ
バウエル街參參〇
電話シー二〇〇三

こまつ

御料理すし
其他

林家
バウエル街三六二
電話ツリニテー三七〇〇

樂々
晩市ゴーア一三〇
電話ツリ二七〇六

和洋御菓子
晩市バウエル街二三五
電話シー六九四一

横山菓子店

シンガーミシン
日本人部
代理人

堀七藏
西第廿街三五一
電話フェヤ一三八六エル

パウエルベーカリー
布田怨一
電話ツリニテ五五三二
住宅西第七〇街一一九八
自宅電話ランガラ〇六〇七エル
晩市内は多少に拘ず配達します
バウエル街三四二
特に日本人向に調製致します
洋菓子類一切製造

御祝用ケーキ

◆魚類
◆肉類
◆青物類
◆カマボコ
◆和洋食料品
バウエル街二六二
茶木魚店
電話ツリニテ五五四二

鮮魚 肉類 野菜類
食料品一切
バウエル街三五三（三七八）（三七四）
自宅電話（ハイ四九七九アール
スター魚肉店

晩香坡市バウエル街
男女着類一切
澁谷商店
ツリニテー 5525

男女子供靴一切
晩市バウエル街三八八
電話シーモア八六一九
加藤靴店
住宅 東カドバ街七九一 電話ハイ〇九二七エム

和洋雜貨 食料品
晩香坡市バウエル街五六六
西村商店
電話ハイランド一三七五

荷物運搬は凡て確實親切勉强で好評な
忠運送社へ
晩市バウエル街四六三
電話ハイ一五六六

●高等南京料理
コックは斯道の腕きゝで料理は皆樣のお口に合ふやう
美味に調理　値段は大々的勉强
晩市バウエル街三八二
新南京樓
電話シーモア七八七五

御會食に御招宴にぜひどうぞ
富士

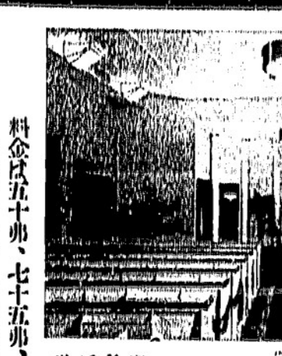

バウエル街參參〇
前川魚肉店
電話ツリ〇三八七
同〇三八六
住宅ツリ四七八七アール

岸本商店
P.O. Box 31,
Port Essington, B.C.

和洋雜貨食料品
東洋商業會社
P.O. Box 46,
Port Essington, B.C.
主在 **大橋松次郎**

先祖傳來
名灸骨接筋違
□男女諸病一切及び子供のかんの灸
▲慢性胃腸病、婦人病、つわり
並に
ビーシー公認マッサージ
晩市プリンセス街二四一
電話（イランド三〇四二エル
鎌倉

晩香坡市ゴーア街三二九
電話ツリニ〇〇七二
加奈陀日本人會
Canadian Japanese Ass'n
329 Gore Ave., Vancouver

超努力傑作揃ひのビクター新譜……御案内

◎戰線夜更けて　林　東馬　—　露營の星の下に　鈴木　正夫
◎望鄉夜曲　南　邦雄　—　戰線の春　波岡惣一郎
◎若き警備兵　鶴田　六郎　—　銃後の子守唄　能勢　妙子
◉日の丸音頭　勝太郎・市　丸
◉愛馬進軍歌　德山　四家

バウエル街三〇一　電話ツリ〇〇五五
レヂオライセンス
取次發賣
大正堂
ミカドツランスフアー　電話スタフストン　二

世界一のラヂウム發生裝置

米國より一足先に
人類の敵へ挑戰
理研二年の苦心結實

【東京通信】世界一を誇る人工ラヂウム發生裝置「サイクロトロン」の建設は理研仁科芳雄博士を中心に原子核研究陣總動員し約二ヶ年餘の苦心やうやく結實、昨十日午前十時半より同研究所に於て盛大に擧行、引續き午後一時より實驗室に於て實驗の實演が行はれた

「サイクロトロン」の建設は理研仁科芳雄博士を中心に原子核研究陣總動員し約二ヶ年餘の苦心やうやく結實、昨十日午前十時半より同研究所に於て盛大に擧行、引續き午後一時より實驗室に於て實驗の實演が行はれた

金が完成、昨日中に無事組立を終へ、引續き人工ラヂウム生産の實驗のスタートを切る

世界一大サイクロトロンと云はれる高さ六米、重さ二百噸の鐵心を有する大實驗室の中央にドカリと据ゑつけられた高さ六米、重さ二百噸のコンクリート建物、更に三百噸のコンクリート建物の周圍を厚さ一米のボロン鋼（鐵十六、鉄二六の鋼鐵）で包圍した世界一大サイクロトロンの建設は理研仁科芳雄博士を中心に原子核研究陣總動員し約二ヶ年餘の苦心やうやく結實、昨十日午前十時半より同研究所に於て盛大に擧行、引續き午後一時より實驗室に於て實驗の實演が行はれた

「サイクロトロン」の建設は理研仁科芳雄博士を中心に原子核研究陣總動員し約二ヶ年餘の苦心やうやく結實、昨十日午前十時半より同研究所に於て盛大に擧行、引續き午後一時より實驗室に於て實驗の實演が行はれた

金が完成、昨日中に無事組立を終へ、引續き人工ラヂウム生産の實驗のスタートを切る

世界一大サイクロトロンと云はれる高さ六米、重さ二百噸の鐵心を有する大實驗室の中央にドカリと据ゑつけられた高さ六米、重さ二百噸のコンクリート建物、更に三百噸のコンクリート建物の周圍を厚さ一米のボロン鋼（鐵十六、鉄二六の鋼鐵）で包圍した世界一大サイクロトロンの建設は理研仁科芳雄博士を中心に原子核研究陣總動員し約二ヶ年餘の苦心やうやく結實、昨十日午前十時半より同研究所に於て盛大に擧行、引續き午後一時より實驗室に於て實驗の實演が行はれた

金が完成、昨日中に無事組立を終へ、引續き人工ラヂウム生産の實驗のスタートを切る

世界一大サイクロトロンと云はれる高さ六米、重さ二百噸の鐵心を有する大實驗室の中央にドカリと据ゑつけられた高さ六米、重さ二百噸のコンクリート建物、更に三百噸のコンクリート建物の周圍を厚さ一米のボロン鋼（鐵十六、鉄二六の鋼鐵）で包圍した世界一大サイクロトロンの建設は理研仁科芳雄博士を中心に原子核研究陣總動員し約二ヶ年餘の苦心やうやく結實、昨十日午前十時半より同研究所に於て盛大に擧行、引續き午後一時より實驗室に於て實驗の實演が行はれた

金が完成、昨日中に無事組立を終へ、引續き人工ラヂウム生産の實驗のスタートを切る

世界一大サイクロトロンと云はれる高さ六米、重さ二百噸の鐵心を有する大實驗室の中央にドカリと据ゑつけられた高さ六米、重さ二百噸のコンクリート建物、更に三百噸のコンクリート建物の周圍を厚さ一米のボロン鋼（鐵十六、鉄二六の鋼鐵）で包圍した

サイクロトロンは理研構内の鐵十四、鉄

TAIRIKU NIPPO

Vol. 34 No. 9759—E-9 Saturday, June 10, 1939 Vancouver, B. C.

Yatabe Wins Scholarship

Minoru Yatabe of Kitsilano High School was awarded a scholarship for being the outstanding student in Grade 11, it was announced this week.

He is the younger brother of Eiji Yatabe who recently received his M. A.S. degree at the University of British Columbia. They reside at 2818 Yew Street.

Others receiving awards were:

Jack Sumi, who was awarded a Blue K service award as a member of the utility club.

George Suzuki, also a Blue K for special service.

Tommy Nishio was the outstanding athlete receiving a big Block K for senior Canadian football and English rugby and also baseball.

His brother, Norio Nishio, won the small block K for participating in junior Canadian football.

Taira Kato, inter-high track contestant, also won the small block K.

Class C athletic awards were presented to Frank Sumi and R. Tsujimura, the latter also winning a medal for belonging to the Royal Life Saving Society.

Russians Cross Manchu Border

SHINKING, June 9 (Domei)—Hostilities between Japan and Russia seem inevitable as border incidents along the outskirts of Manchoukuo aggravated the already strained relations between the two major eastern powers.

According to a Domei dispatch, the Manchoukuo government lodged a formal protest through the Soviet consulate at Harbin against Soviet troops entering Manchoukuan territory.

The government alleged that Russian regulars had crossed the Manchoukuan border near Lotoshan (Camelsill) 16 kilometres south of Changlingtze and some 10 kilometres southeast of Sunchan.

KAWAI LEAVES FOR BORDER INSPECTION TOUR FROM TOKIO

TOKIO, June 9 (Domei) — Tatsuo Kawai, chief of the information bureau of the Foreign Office left Tokio this evening for a three week inspection trip of the border regions between Manchoukuo and Soviet Union.

Japan Speeds Up China Operations

TSINAN, June 9 (Domei)—Japanese aerial reconnaisances show the Japanese forces occupy Yishui on the Yi river, one of the most important bases of the Chinese troops and guerillas in southern Shantung at 3.40 J.S.T. today.

GENERAL YU DOOMED

TSINAN, June 9 (Domei)—Japanese ring of steel laid around one hundred thousand Chinese troops and guerillas under General Yu Hsuchung in southern Shantung province has been further tightened according to field dispatch.

Before Japanese operations started fifty thousand kilometres remained unscoured but now only nine thousand square kilometres remain to be "mopped up".

Dispatches predict that in a few days the main body of Chinese forces under General Yu Hsuchung will be wiped out.

Japanese forces are now converging on Yichow (Linyi) on river Yi and Chuhsan halfway between Chuching and Yichow where Chinese troops have set up bases for operations.

The Yamagata detachment reached a point 25 kilometres northwest of Yuchow while another Japanese detachment reached point 45 kilometres northeast of Chuhsan.

Meanwhile other Japanese forces which are clearing the Tai mountain range occupied Lutsun, southern slope range, yesterday by routing newly organized Chinese fourth division that had set up headquarters there.

WEEKEND EVENTS

ROYAL CITY PICNIC SUNDAY

NEW WESTMINSTER — The local Y.M.B.A. and Y.W.B.A. will hold a joint picnic tomorrow at Wigwam Inn. The group is to gather at the depot before 8.30 a.m. A special low rate of one dollar has been arranged for club members.

HOKUTOKAI AT BELCARRA

The community will be a "ghost town" tomorrow as indications point to another mass invasion of popular Belcarra Park with its boating, swimming, dancing pavilion and unconfirmed rumors of roller skating there. Sailing times are 10 a.m. and 2 p.m. Tickets are at Sumiyoshi, Ernie's or Ohori's stores, or at the dock from Hokutokai officials.

OHFUKAI PICKS WHITE ROCK

Ohfukai graduates will hold their picnic at White Rock tomorrow, starting at 8 a.m. Members are expected to be joined by many friends on this outing to the beautiful scenic spot.

FOREIGN OFFICE OFFICIAL DIES AT AGE OF THIRTY-SIX

TOKIO, June 9 (Domei) — Kaichi Ozawa, sectional chief of the asiatic division of the Foreign Office and formerly consul at Los Angeles today died at the age of thirty-six from kidney trouble.

Picnickers Are Not Only Ones Welcoming Sun; Now Berry Farmers Expect Crop As Good As Last Year's

Picknickers, athletes and lovers of the outdoor in general are not the only ones who are groaning these days because of the unsettled weather—that's just the chronic complaint of the city dweller. But think of the farmers who can't "postpone" their doings for another week or two, awaiting for sunnier weather.

Japanese farmers in the Lower Fraser Valley are hard hit by the heavy rains of the past few weeks. But if warm weather with bright sunshine comes soon, their crops are expected to be as large as last year's.

The only thing worrying the berrymen is that the delay is costing them the eastern markets.

There is an unusual demand for berries as is usually the case when the supply is lacking, but farmers optimistically look forward to a favorable stretch of warm weather.

Fruit Unharmed By Rain

However, there has been no harm done to the strawberry blooms of the young fruit, and as a matter of fact, the strawberry plants are much stronger looking as the result of the drenching and the leaves washed clean spread out in a protective manner over the valuable green fruit which requires only a few days of warm sun to ripen.

The first batch of Dunlops, the earliest variety, that came out of Haney and vicinity, a few weeks ago, were of inferior quality, but last Saturday 200 crates of Golden Whites were marketed, soon snapped up by eager buyers.

British Sovereigns Ready Soon

Surrey and Strawberry Hill expects to have their "British Sovereigns," their trademark name for Golden Whites, ready for the market in two or three days, it is reported.

The weather, one thing man cannot control, is the primary interest of the Lower Fraser Valley folk just now, for it means their livelihood.

Miss Nippon In New York

Vancouver-born Akiko Tsukimoto, "Miss Nippon," has safely transferred the "sacred flame" which was entrusted to her by the Mayor of Tokio to light the torch in the Japanese-American friendship tower at the New York World's Fair. In the above picture she is shown formally receiving the fire-stand in which burned the fire lit at the Grand Shrine of Izumo, at a Tokio ceremony.

NEW YORK MAYOR THANKS TOKIO FOR "SACRED FLAME"

NEW YORK (Nichibei)—Receiving the "Flame of Friendship" brought here from Japan by Miss Nippon, Akiko Dorothy Tsukimoto, Mayor Fiorello LaGuardia welcomed Japan to the New York World's Fair and expressed his thanks to Mayor Keikichi Tanomogi of Tokio as Japan Day was celebrated here at the Exposition June 2.

Mayor LaGuardia praised Nippon's contribution to the World's Fair and Japanese Pavilion and the exhibits.

Japan's position in the Far East, he said, was similar to that of the United States in the Americas. As sister nations the two countries have a great responsibility in maintaining peace in the world.

Accepting the ways of western civilization only 85 years ago, Japan is to be admired for its rapid rise to the status of a great world power, LaGuardia said.

He expressed hope that the friendly relations now shared by the United States and Japan would be extended to all nations and that all the countries friendly to the United States would be friends of Japan.

Aeronauts Try for Model Plane Prizes, also Trip to New York

With valuable prizes for first and second places offered as inducements, six members of Vancouver Aeronauts will compete for a still greater honor, that of being one of the six Canadian representatives to compete for the international Wakefield contest at New York this summer, tomorrow at Connaught Park from 2 p.m. in the postponed meet of Sunday last.

They are Bob Suzuki, Dick Kitamura, Henry Shoji, Jim Kagawa, Fred Kagawa, Norie Nishio. Tomorrow's contest is the Western Wakefield eliminations.

United States holds the international 1938 title and France won in 1937.

Woodfibre Paper Mill Shutdown Turns Out to be False Alarm Here

Rumors that the Woodfibre plant of the B.C. Pulp and Paper company would close down soon for a two-month stretch has no foundation, President Killam, said here yesterday when asked for confirmation.

Except for a 7-hour shutdown to repair a pump, there are no imminent reasons for closing the mill, as far as the president is aware, it was revealed.

Praises Japan Unity

"However one may feel about the war in the Far East, the wonderful unity of the Japanese people is something to be admired and wondered at," Samuel Catterall, English manager of the Elgin Mills Textile Co., in Cawnpore, India, said in Vancouver this week.

"Economically, it is difficult to understand their strength. But their unity and discipline are evident even in the smallest child.

"The Japanese people have a spirit that is bound to carry them a long way. Everyone, from the highest to the lowest, seems imbued with great ideas of the country's future," said Mr. Catterall who said also that Japan had been a "definite menace" to their trade before the war.

Fine Weather for Hokutokai Trip

SAILING TIMES

Morning.....10 a.m.
Afternoon.....2 p.m.

Since free tea will be served, everyone going to Hokutokai's picnic at Belcarra Park tomorrow are reminded not to forget to bring his or her own cup and spoon.

Tickets may be procured at the dock, but one must do so from members of the Hokutokai, as they are special tickets with chances of winning valuable prizes quite different from those sold at the ticket office.

Calgarians Saw King and Queen Briefly

CALGARY—Calgarians were honored by the visit of Their Majesties, King George and Queen Elizabeth, on May 26.

Since their sojourn in Calgary was very short, the local Japanese did not undertake any display but all were enthralled by the beauty and graciousness of Her Majesty, and by the kindly smile of His Majesty.

Expect Big Crowd Tonight for Oratory

With the Sato challenge trophy as prize, seven speakers will take part in Jikyokai's second annual oratorical contest tonight at the Japanese Hall, from 8 p.m.

Unusual interest has been aroused in the contest because of the speakers and the variety of subject matter chosen. A great crowd is expected.

The contestants and their topics are

Roy Ito (Kokikai), "Faith and Reflection."

Yukiko Tsushima (Fuyokai), "Gratitude and Requittal."

Shigeo Kawasaki (Chichibukai), "The Power Which One Drives In."

Mikio Ochiai (Keiyukai), "The Pride of Our School."

Pat Kawajiri (Meirokai), "Heart That Is Warm."

Masako Miyazaki (Keiyukai), "Worship Your Ancestors."

Amy Okugawa (Chichibukai), "By-election and Our Franchise."

Acting as judges will be Dr. Meinosuke Ishiwara, president of the Ijikai; Mr. Sadayoshi Aoki, principal of Meiwa Gakuen; Mr. Koichiro Miyazaki, principal of Fairview Japanese school; and Messrs. Fujimoto Akiyama, Rokuro Tagashira, Hideo Okamura and Mrs. Take Akiyama and Mrs. Hanako Sato, teachers at the local Japanese school.

Kuwahara Succeeds Tanouye as President

CALGARY—Hiroshi Kuwahara was elected president at a recent meeting of the Calgary Japanese Youth Association to fill the position left vacant when Leo Tanouye had to leave Calgary to find employment in his home town.

Members offer every co-operation to the new president and are anticipating a successful year under his presidency.

Vancouver Chapter Picnic at Selma

The Vancouver Chapter of the J.C.C.L. will again hold their second annual picnic at Selma Park on July 1, it was announced.

The fare is to cost $1.35 return. Kunio Shimizu is in charge of ticket sales. He can be reached at th Canadian Japanese Association, telephone number TRinity 0072.

Stay In America Say Feminists

LOS ANGELES — "There is apparently too much of the defeatist psychology among your nisei that getting a job under an American firm is the height of success. The nisei can get ahead much faster and far better if it were to consider in terms of starting in business with the idea of hiring Occidentals as co-partners and assistants," Dr. Yayoi Yoshioka, outstanding 68-year-old feminist of Japan, told Los Angeles audience recently in an address.

Dr. Kiyo Inui, until recently an attache at the Japanese Consulate at Shanghai for the past 15 years, said:

"Other than a handful who have a definite plan previously made, the nisei should remain here in America. No other place offers so much opportunity and favorable working conditions as the United States."

The Pacific Coast visitor urged nisei to abandon all thoughts of seeking brighter endeavors in either Japan, Manchoukuo or China .

Vancouver Koenkai Starts Drive For Japan Tour Fund

At a recent meeting of the Koenkai, an organization established for the specific purpose of rendering support to Canadian teachers who go on an inspection tour of Japan and Manchoukuo as guests of the Japanese government, a decision was reached to subsidize Miss Doris Laverock to the extent of $200 of the $318 she is required to pay toward the round-trip steamship fare between Vancouver and Yokohama. Miss Laverock, a teacher at Grandview High School of Commerce, is one of the four B. C. teachers who have been chosen to visit the Orient this summer.

The subsidy will be raised by soliciting donations from the families of children who attended various Japanese schools in the city. Each family will be asked to contribute twenty-five cents, it was further decided.

The method of collecting was left to the executives of the Koenkai to determine, the date of closing of handling of donations being set at June 24.

All last year's executives were restored to their respective offices by acclamation. They are

Chairman, Dr. Meinosuke Ishiwara; secretary, Principal T. Sato of Vancouver Japanese Language School; treasurer, Principal S. Aoki of Meiwa Gakuen; auditors: Messrs. Bunji Hisaoka and Yoshio Nakazawa.

Royal City Supporters Are Behind Mrs. Gilley Choice

NEW WESTMINSTER—A Koenkai in support of Mrs. A. H. Gilley of Duke of Connaught High School, who is making a tour of inspection of Japan and Manchoukuo during the summer holidays, was organized at a representatives' meeting held in the local Japanese school last Saturday.

Besides Dr. S. Kumagai and Toshio Nishijima, representing the local high school graduates, two representatives from each of the seven schools in New Westminster and district including Sunbury, South Westminster, Fraser Mills, Surrey, Strawberry Hill, Queensborough and New Westminster Japanese schools were present at the meeting.

After a long, serious discussion, the following decisions were made:

1. The organization shall be called the New Westminster and District Mrs. Gilley's Japan Tour Koenkai.

2. The Koenkai shall be dissolved at an adequate time after the return of Mrs. Gilley from the Odiental trip.

3. The office of the Koenkai shall be situated in the New Westminster Japanese school.

4. Mrs. Gilley's subsidy of $200 and $50 operating expediture of the Koenkai shall be raised by each school and high school graduates through solicitation of funds.

5. A farewell party in honor of Mrs. Gilley shall be held on a suitable date.

The officers elected to the executive of the Koenkai are:

Chairman, Sukejiro Nakamura; secretary, Mohei Kamokaya; assistant secretary, Sakae Kumagai; treasurer, Ichiji Urano; auditors, Kamakichi Nagasaka, Tokiichi Tanaka and Kiichi Maruyama; members of the committee: Zennosuke Inouye, Hikoichi Tashima, Shigeo Shuto, Takeo Oikawa, Kohei Taguchi, Uhei Watanabe, Kyutaro Yoshino, Torazo Motoisune, Okujiro Fukuzawa, Toshio Nishijima and Teijiro Baba.

KUMAGAI REQUESTS LIBERAL DONATIONS FROM EX-STUDENTS

Mrs. Gilley, B.A., (U.B.C. '20), had taught at T.J. Trapp Technical High school, New Westminster from 1924 to 1928 and since 1934 has been on the staff of the Duke of Connaught High school as the head of the French language department, according to Dr. Paul S. Kumagai.

As chairman of the High School Graduates committee, Dr. Kumagai in letters to Royal City and district residents including those who have attended schools mentioned above, has asked all to assist in every way in raising the required "osenbetsu" donation.

Closing date for the donations is June 17 and they should be forwarded to Dr. Paul S. Kumagai, 419 Westminster Trust Building, 713 Columbia street, New Westminster.

Nisei Visitors Must Obtain Nippon Visa from Consulate Is New Law

By TAMOTSU MURAYAMA

TOKIO—All nisei who are visiting Japan since May 1 of this year, must obtain the Japanese visa from their Japanese consulates before entering Japan, and they are all treated as aliens upon their arrival as well as residing in Japan.

Nisei members are often questioned in connection with their intentions for the visit, tendencies of thought and other matters.

Prior to landing, the nisei should fill up a Declaration of Passenger, which includes 22 different questions on name, sex, age, nationality, place of birth, passport number, permanent residence, port of embarkation and disembarkation, object in coming to Japan, whether in Japan before, rank and section in Army and Navy, whether having friends in Japan or not, destination and duration of stay, father's and mother's names and nationality, residence in Japan, places intended to visit, duration of stay in Japan, port and date of departure and also name of ship, and whether or not in possession of firearms of any description.

Following their landing, the nisei who have no Japanese citizenship, must fill up a Report of Residence and an Application for Stay in Japan. These reports should be accompanied by two photographs of the person making the report.

Those who expect to stay more than 60 days in Japan are required to go through all procedures within 50 days after landing.

Japan Definitely Decides Against Entanglement in European Affairs

TOKIO—Japan definitely announced a policy of "sympathetic" adherence to the Rome-Berlin axis but at the same time Premier Baron Hiranuma declared that there will be no military alliance with Germany and Italy this week.

The decision was made known to the cabinet after a series of conferences between the five key ministers of state, including the Premier, Foreign Minister Arita, Finance Minister Ishiwata and the two defence ministers, Gen. Itagaki and Admiral Yonai.

Members of the cabinet advisory board were also told of the decision which will remain as first determined on May 20.

A controversy had raged for several weeks on the issue with extremists holding out for a full military alliance with the Eureopean axis. The cabinet's decision was seen here as an effort to steer Japan clear from any participation in an European war.

The provision was made that Tokio would be interested in a Rome-Berlin compact aimed directly at Soviet Russia but would not sign a general military alliance which might mean the sending of Japanese men or ships to Europe.

U.S. Plans Jewish Colony for Philippine Islands

WASHINGTON—Plans to settle 30,000 German Jewish refugees in the Philippine Islands to offset the influence of the Japanese residing there were officially revealed to be under consideration in Washington this

A committee, appointed by the President's advisory committee on refugees, is expected to be back from the Philippines soon with recommendations on the project.

The Japanese are mostly concentrated in Davao and Mindanao. In Davao the Japanese control 50 per cent of the arable land, 70 per cent of the abaca production, 50 per cent of lumber, copra, hemp and fish exports of Davao to the United States.

NEWS REELS SHOW JAPANESE

Editors of Paramount and 20th Century Fox Movietone News have paid signal honor to the local Japanese participation in welcome to Their Majesties at Thornton park for their latest issues showing now at the Capitol and Orpheum respectively until next Wednesday present the colorful colorful kimono-clad girls togther with scene of City Hall choral group, the only other local "shot".

In Paris Debut

Nejiko Suwa, young Japanese violinist, made her Paris debut before a large audience at the Chopin Concert hall. She has had the honor of giving a command performance for King Leopold of Belgium, where she studied. Miss Suwa arrived in Paris last January for further study.

TAIRIKU NIPPO

Published at
213 East Cordova Street
Vancouver, B. C.
Phone TRinity 5533

Please address all communications to this department, "English Section," for quick handling.

Subscription: 75 cents per month.

Reflection

By A. T.

Many young people would not like it so but our belief continues to grow that our destiny is the same as Japan's and where she goes and what she does in the arena of international politics will affect us severely in this country of our birth.

For much too long we had been suffering from the belief that we were one and the same peoples of Canada who would receive as a natural course of fact the rights and privileges a "native" of Canada is entitled to without suffering any undue humiliation.

But we can foresee the time when such recent threats to our 'rights for livelihood," such as restriction of trade and fishing licences and other forms of employment will be dwarfed by still severer measures in comparison.

Japan's history as a modern, industrialized nation is brief but it is not in what she has accomplished that concerns us, but her future that will reflect upon us living in Canada.

Increasing friction between Britain and Japan on Chinese territory for economic and political control is natural and entirely unavoidable if both parties refuse doggedly to give ground.

However, it can be seen that the first repercussions of the rising power of Japan in China has already had effect here in this country. The recent changes made by the C.P.R. in its hotel bellboy staffs can be attributed largely to the falling off of that company's business in the Far East and it is reasonable to expect others to take similar steps if they have economic opportunities in the Orient which become unprofitable as Japanese sphere of influence widens.

"An eye for an eye" in the economic sense is about as damaging as a physical one, the helpless must suffer and learn to weather the storms of discriminative attacks.

There has been an appreciative falling off, for the present time at least, of anti-Japanese utterances by public officials, but it is a lull that deceives us little. They are only marshalling their verbal forces for another "surprise" thrust in the flanks. Meanwhile we can be entertained by the "cabaret fiasco."

Our peculiar position demands we love democracy for all its worth so far revealed to us and yet, we are not so distantly related to the country flagrantly referred to as a "totalitarian," Fascist, or Militaristic State. Japan is neither of the three, we believe.

"You have to be a Japanese yourself to understand," we told a Canadian acquaintance, while discussing statements by a M.P. against Japan. He murmured sympathies.

Japan is doing nothing today that was not done in the past by other nations we told him and he politely nodded his head, much too politely in the disinterested way, we thought.

For the meantime, anyway, we must resign ourselves to what we can enjoy. When the second generation Japanese here want the franchise badly enough they'll get it, and until then we should prepare for that privilege.

AT THE ZOO

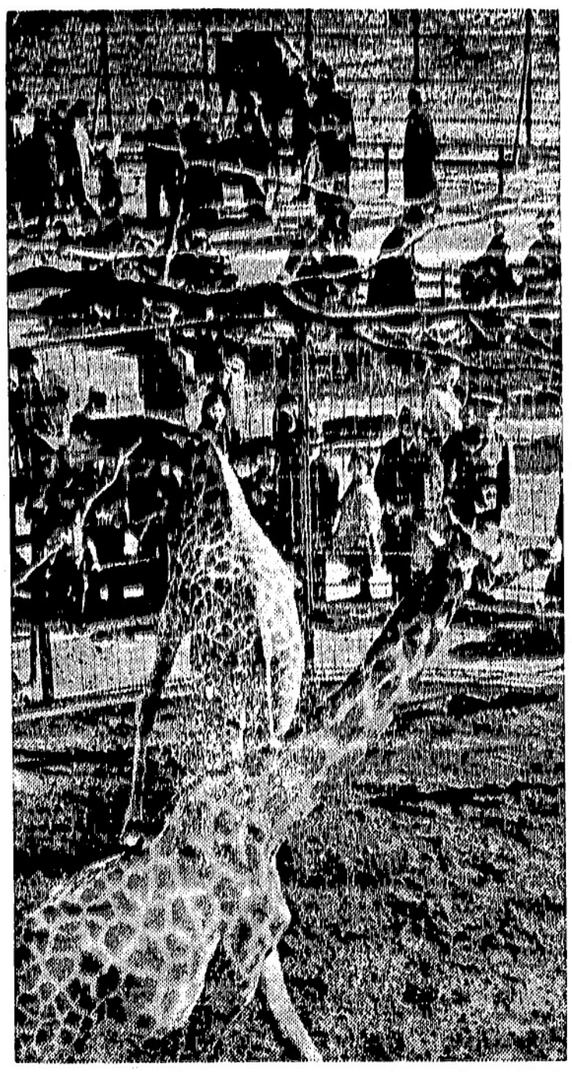

The famous giraffes at Uyeno Park in Tokio are shown in the above photograph which arrived recently from Japan. Citizens of the Capital City are regular visitors to the park that contains a wide variety of animals from all over the world.

June In Japan

Now summer has really come. The earth is entirely covered with green, and all nature has put on its summer livery. It is in this month that, the grain harvest being over, water is run into the rice-fields and the rice seedlings are planted.

From about the middle of July warm, moist south-east winds blow from the continent, and practically the whole of Japan is enveloped in the so-called tsuyu or rainy season, during which they have spells of muggy, oppressive weather.

The flower for this month is the hanashyobu (Iris ensata). This is a plant which is said to have originally grown wild in a small marsh in the mountains of northeastern Japan and was brought to Edo (the present Tokio) some three hundred years ago and cultivated there.

Another feature of the month of June is the flower known as ajisai (hydragea). This is a flowering shrub which is often seen in the corner of a garden. It has beautiful spherical flowers about the size of croquet balls. When the ajisai first blooms the flowers are green, blue, pale purple, pink and other colors but these colors change from time to time so the ajisai is also known as the shichihenge, or "seven transformations."

TALL MAN

In a country where short-stature is a national characteristic, it is natural that the Japanese welcome with delight the arrival of a seven-footer like D. Taku, a native of Formosa (Taiwan) who has announced his intentions of trying his luck as a sumo performer. Pictured above, he is only 20 years old.

PROPAGANDA

By KAZUMARO B. UNO

We know now for certain how propaganda plays upon the innocent masses who patronize the American theatres. Saw the recent release of March of Time on Japan taken by Victor Jurgens titled: "Japan, The Master of the Orient."

We were with Victor Jurgens for three weeks in China working side-by-side as interpreter and "stooge." Just before parting of our ways, we asked Jurgens if there were any chances for his pictures to be used as anti-Japanese propaganda in the United States.

He frankly admitted to the effect that he was only the photographer for the March of Time. Although every picture he took passed through two censorships; once in Tokio at the Foreign Office and again in Washington, D.C. at the Japanese Embassy, the pictures would not be edited until they reached New York City. And then, the editors would edit it as they saw fit or as it would serve the purpose of the March of Time.

Consequently, we were skeptical from the beginning as to the results of Jurgen's venture into China as the guest of the Imperial Forces. You see, Jurgens, himself, told me once that several scenes in March of Time's sensational "Inside Nazi Germany" were staged or faked in their New York Studio.

The unquestionable ability of Victor Jurgens as one of the foremost cameramen in America was easily seen in his remarkable photography of "Japan, Master of the Orient." Unfortunately, however, the commentator of March of Time ruined everything. Beyond any reason of doubt we are convinced that he was just another instrument in the propaganda machine preying upon the innocent minds of the American populace.

We can offer much evidence of how the editors of March of Time diverted truth to insiduous propaganda against Japan and the Japanese...

1. Close-ups of American battleships anchored off Shanghai on the Whangpoo River and face of Commander of Asiatic Fleet Yarnell:—Says the commentator words to the effect that America must stand firm to guard American civilians and their properties in China. We ask "from whom?" Certainly, not the Japanese. However, we are reminded of a visit we had on board the U.S. Gunboat Monocacy off the Standard Oil Company compound near Kiukiang. Lieut.-Commander Conlon and his officers freely expressed, unofficially of course, that it was ridiculous that they had to remain there jeopardizing the United States over a piece of land not more than three acres square on which there was only one American, two Englishmen, a Dutchman and four Chinese servants.

2. Chinese working on the railroad with soldiers standing by with guns fixed with bayonets: — Commentator vomits disgustingly that Chinese coolies are forced to work by the Japanese military at the point of a gun. We stood next to Jurgens as those scenes were being taken. They were taken near Kiukiang of Chinese war-prisoners captured by Japanese, their lives had been spared, fed twice a day and paid one Chinese dollar every day that they worked.

3. Picture of a Chinese smoking in a dope den. Commentator explains that the Japanese are selling opium to the Manchurians to profit from the sale of the evil drug. Irony of it all is that that picture was not taken in Manchoukuo! March of Time either took it in the British or the French Concession in Shanghai or possibly in San Francisco or New York Chinatown. Or maybe they dug it out of their "morgue" or library! Nevertheless the commentator failed to enlighten the moral - conscious audience the origin of dope evil in China. Was it not th White Man who forced dope on the Chinese as early as 1843 to demoralize and degenerate the Chinese masses so that they may be more easily exploited by the foreigners? Your history will say so.

As Jurgens' remarkable photography depicted modernized Japan and Manchoukuo, it was again the commentator who interpreted the picture as revealing the suffering, deplorable, exploited masses of these two independent Oriental countries.

However, having just returned from China, Japan and Manchoukuo, we can see clearly the underlying causes of the commentator's discriminatory interpretation of Jurgens' pictures on the Far East. To us, it is clear and beyond any doubt that March of Time's version of "Japan, Master of the Orient" expresses the fear complex of those who edited the picture. They are afraid of Japan because they realize that Japan can and probably will succeed in unifying not only China but all Oriental people thus freeing the millions now enslaved by the yoke of racial inferiority complex.

Japan takes the leadership over Oriental peoples, Propaganda Marches On to ridicule the envious Master of the Orient.

EVEN BALL PLAYERS GOING TO HOKUTOKAI PICNIC SUN.

The Japanese Baseball League declares another holiday tomorrow in order to give members opportunity to join the Hokutokai picnic. Scheduled games were between Union-Hammond and Giants-Mikado.

On the Bases

By "S. K."

I'd like to see a game between a team of one-time Asahi stars and possibly a team of Japanese League rookies. This game can be played on possibly the First of July holiday and I believe it'll be very interesting to watch. How about it, you veterans, willing to risk a sore back or two to take another fling at this game you starred in once and to show these youngsters a thing or two about this game of horsehide and hickory?

Although the Asahis seem to have snapped out of it now, a lot of remarks were made in regard to their hitting slump of a few games back, criticism and suggestions to the team are welcomed, but, fans are reminded to bear in mind, that in any sport, teams and individuals are bound to get into a slump at one time or another, and nothing can be done to remedy it except to wait for the break that will snap them out of it.

And the Asahis, like any sporting machine, are bound to hit a a slump sometime during the season, and it's better to get it out of the system now than when the team's hitting the stretch later on in the season.

Although not trying to alibi the team's showing, it must be said, in fairness to the players, that they are lacking practice.

THE HOT-BOX—As I mentioned in this column a few weeks back, the club is anxious to card games in outside parts and request the Japanese of outlying communities to help arrange games.

The boys are still anxiously waiting for a reply from Seattle regarding the team's visit to that city to oppose the Courier AA League titlists in the first game of a three-game series for the Pacific Northwest Japanese championship, title which is now held by the local team. The Asahis desire to play the game over the First of July holiday week-end.

Mike Maruno pitched a masterful two-hit game on Wednesday night, as he handcuffed the Merritt-Gordon hitters all through the game to ring up his third mound victory of the season.

Mousie Masuda donned mask and pads for the first time this season in that game and made a visible difference to the team.

Kaz. Suga's garrulous chatter at first base added a lot of sparkle to the infield, but sorry to say he wrenched his back in the game, and suffering a "stiff neck," he had to sit out the Thursday tilt.

Roy Yamamura has relegated himself to the eighth-at-bat position and seems to have hit his old-time stride again, knocking that pill right down the third base line for timely bingles to drive in two of three Asahi markers in the Wednesday game, and smacking out a double on Thursday night.

Eddie Nakamura proved to be the slugger of the Thursday game, banging out a triple and a double out of four trips to the plate.

COMPLETE STATISTICS—AT THE END OF ELEVEN FULL GAMES

Yuki Uno's hitting spree in the last two games (six hits out of seven chances) has carried him right to the top of the batting list. He is hitting a brilliant .471. Trailing him is Kaz. Suga, with a .419 average. Roy Yamamura has spurted right to the top since the last figures were released, and is now following the two leaders with .261. Yuki Uno is still leading the vital runs-batted-in column, having driven in ten tallies. George Shishido and Roy Yamamura have each knocked in five runs.

Roy Yamamura has stolen nineteen bases while Kaz .Suga has pilfered seventeen bases. Net to these two, but far behind, is George Shishido, who has stolen seven bases.

Roy Yamamura has proved to be the hardest batter to pitch to for opposing pitchers, as he has been issued fourteen free bases. Next is George Shishido, with nine free tickets.

Following are the full figures:

	A.B.	Runs	Hits	Avge.	P.O.	A.	E.	Pct.
Yuki Uno	34	10	16	.471	63	3	0	1.000
Kaz. Suga	31	8	13	.419	13	6	0	1.000
Roy Yamamura	23	11	6	.261	22	16	1	.974
Mousie Masuda	36	7	9	.250	23	3	0	1.000
Koei Mitsui	25	5	6	.240	60	6	3	.957
George Shishido	25	4	6	.240	13	23	3	.923
Eddie Nakamura	17	2	4	.235	5	1	1	.857
Mike Maruno	30	5	7	.233	5	21	3	.897
Nag. Nishihara	19	1	3	.158	3	5	0	1.000
Frank Shiraishi	35	3	4	.114	13	0	0	1.000
Tommy Sawayama	5	0	0	.000	0	3	0	1.000
Team Average	280	56	74	.264	220	87	11	.965

Japan Bids Olympics Again

TOKIO—Japan will make a future bid for the Olympic Games, according to the decision of the Tokio City Olympic Committee revealed this week.

The Tokio Olympic Committee met this week and drew up a future program of four points including

1. To make every effort to bring the Olympic Games for Tokio at some future date.

2. To institute in 1940 a city-wide health campaign among the citizens of the metropolis in connection with the celebration of the 2600th anniversary of the founding of the Japanese Empire.

3. To plan to invite foreign athletes to Japan for the International Sports Competition and to send Japanese athletes abroad as a matter of international courtesy, to cities of the world, in line with the various cultural pacts which have been included.

4. To induce Japanese amateur athletic associations to pick the Japanese members for the International Olympic Committee as there are none at present in that organization.

Expressing respects for and felicitations to the chairman and members of the International Olympic committee meeting in London, Mayor Tanomogi cabled that "the citizens of Tokio can never forget the generosity of the International Olympic Committee in having previously awarded the Twelfth Olympic Games to Tokio.

"The Tokio municipality feels keenly its regret that it had to abandon the plans for holding the Games in Tokio.

"However, I personally believe that at some future date the Olympic Games which we earnestly desire to have in Tokio, will be awarded to the leading metropolis in Asia."

Tokio Builds New Central Gymnasium

TOKIO — Announcement to construct a large gymnasium on a 2,850-tsubo site east of the Nicholai Church, Surugadai, Kanda, at an estimated cost of 2,500,000 yen has been made by the Architect Section of the Tokio Municipality.

The project is included in the memorial works to be carried out in 1940 in celebration of the 2600th anniversary of the Empire founding.

To be named the Central Gymnasium it has an accommodation for 10,000 spectators, will include a 140 meter track, a 50-meter swimming pool, a training room for boating, a room for gymnastics, training halls for Japanese fencing and judo and auditoriums.

The construction of the gymnasium will be started shortly and completed by 1944.

Takarazuka Troupe Interests Seattle

Seattle is getting "steamed up" for the forthcoming visit of the Takarazuka Cherry Blossom revue girls on June 17 and 18, with two Japanese vernaculars giving prominent publicity to the 'Zuka troupe.

Many Vancouver Japanese thirsting with curiosity for a glimpse of the "beautiful, lovely girls" from Japan will probably trek to Seattle.

Another sidelight is given by Larry S. Tajiri, writing in his column "Village Vagaries" in the San Francisco Nichibei, who says:

"The Takarazuka girls did not get the popular reception they received on the west coast in their appearances at the New York World's Fair, although they were uniformly well received by critics, according to reports filtering in from Manhattan. After a big opening day when most of the New York area's Japanese paid their way in, attendance fell off. Most of the performances were played to a house which was only a little more than ten per cent filled.

"The Takarazukas were sensational in California because of the large Japanese attendance. They grossed $10,000 in two Los Angeles performances, $20,000 in San Francisco and Treasure Island. One mistake, post mortem experts claim, was in advertising the troupe as a ballet. Many followers of the serious dance were disappointed."

● *To Match Your Japonica Accessories....*
Ask for "SPANISH TILE"
IN
LADY POWELL HOSE
"Canada's Finest Hosiery Creations"

● OTHER POPULAR SHADES ARE—

Como-Rose
Sunrise
Pagan
Vivacity
Rosehaze
Apres-Midi

CHIFFONS—75c and $1.00 pr.
CREPES— $1.00 pr.

At SHIBUYA'S
374-378 POWELL STREET. TR. 5525.

SUMMER STYLES
Wide Selection for Nisei Girls
SEE THEM TODAY!
Coats & Suits $6.95 up
Silk Dresses $1.95 up
also, blouses and skirts at Reasonable Prices.
Modiste Fashion Shop
T. Shimotakahara, prop.
450 Granville Street
Seymour 4941

HAJIME SUZUKI
OPTOMETRIST
377 POWELL ST. PHONES: SEY. 1185 SEY. 7935

For Those Dressy Occasions
A Double - breasted Pin - stripe Suit Tailored in the Smart New "Hollywood Halo" Style Will Give You That Certain Distinction that Makes You Stand Out from the Rest of the Crowd.
Exclusive at
HARRY'S CLOTHES
Priced from
$19.50
up
"Tailored to Measure Clothes Specialists"
Harry's Clothes
459 East Hastings Street
HIgh. 2132