大陸日報
TAIRIKU NIPPO
THE CONTINENTAL DAILY NEWS
PUBLISHED BY
TAIRIKU NIPPO SHA, LTD.
215 & 219 E. CORDOVA ST.
VANCOUVER, B. C.
本紙定價（郵送料共）六ヶ月四弗拾五仙 半ヶ年八弗拾五仙 壹ヶ年拾弗拾五仙
發行所 株式會社 大陸日報社 晩香坡市東ドーバー街二一五 電ツリ五五三三

タキシーは ヤマへ
電話 レーニア 一四一四

二千六百十四勇士の英靈に 第十一回論功行賞！

金鵄勳章千九百八十名

東京十九日（同盟）——支那事變戦死傷者第十一回論功行賞は十九日御裁可を仰いで同日午後発表された、今回の行賞者は総員二千六百十四名（うち金鵄勳章千九百八十名）で昭和十三年七月十九日以降本年二月十日頃までに主として山西作戦、南京攻略戦、河北戦線、徐州戦、武漢攻略戦その他野戦ソ満国境に突如勃発した戦闘、満洲国の確保に貢献した英雄である、右のうち殊勲甲として優賞せられたる勇士は田中少將以下六十六名で前回都合により殊賞の運びに至らなかったものも含まれてゐる、偉勲の赫々たる如し

六十六名に殊勲甲

田中少將は功三旭三

△盧山関北方の戦闘に於いて常に殊勲甲、殊に敵の中間陣に立って部下を指揮、戦闘指揮に卓越し敵陣を突破して決死の覚悟に徹し遂に敵の戦意を挫折し功を奏したるもの昭和十三年九月十日の盧山西の激戦に於いて多数の戦死者を出す

△部隊長として昭和十二年九月以来一年有餘河北、山東、山西の各地に転戦、常に困難を克服して我に敵する頑敵を破し功を奏したるもの昭和十三年九月十日の盧山西の激戦に於いて多数の戦死者を出す

△部隊長として昭和十二年九月以来一年有餘河北、山東、山西の各地に転戦、常に困難を克服して我に敵する頑敵を破し功を奏したるもの昭和十三年九月十日の盧山西の激戦に於いて多数の戦死者を出す

△部隊長として服部峰を後援し

△大冊河（北支）の後援に勇戦

△北支に於いて十数回の戦闘に偉勲ある勇敢無双の猛将

△流洞河敵前無行渡河作業及び彭德城攻撃に破竹の勢破に成功す

△彭德城攻撃に破竹の勢破に成功す

△戦場の骨格となり北支戦線で敵を撃破す

△山西要衝石付近戦闘で機関銃を以て騎兵戦闘を有利ならしむ

△北支鹽店鎮のトーチカを爆破し友軍の突撃を誘起す

△山西省南部作戦で城門の爆破破壊など兵科特有の技能を発揮す

△鷹石付近川口鎮で奮戦

△山西省鳴李村付近の殲滅戦で偉勲

△山西省南部作戦で城門の爆破破壊など兵科特有の技能を発揮す

△機関銃射手として蒙城攻撃に偉勲を樹つ

△常に身を死地に挺し指揮班の任完うす（以下功級の下は旭）

△上海戦に偉勲を殘し大別山系石香炉付近の華と散る

△上海戦を初めとして歴戦の功を重ね

△上海付近の戦場に偉勲燦たり

△上海戦に偉功を奏し武漢平地に散る

△上海戦、武漢攻略戦に奮戦

△無錫付近戦闘で率先堅陣突入

△上海戦線で敵軍の退路を遮断した迂回部隊として奮戦

△山西戦線で敵軍の退路を遮断した迂回部隊として奮戦

△上海戦以来小、中隊長として勇敢奇略に富み偉功を重ね

△上海戦線で決死隊として奮戦

△蘇州河の決死渡河部隊として奮戦す

△呉淞上陸以来決死突入或は決死渡河を敢行、敵陣を確保

△上海虹口碼頭に偉勲輝く

△紫金山に輝く偉勲

△大別山上の殊勲

△盧山関北方の戦闘に於いて常に殊勲甲、殊に敵の中間陣に立って部下を指揮、戦闘指揮に卓越し敵陣を突破して決死の覚悟に徹し遂に敵の戦意を挫折し功を奏したるもの昭和十三年九月十日の盧山西の激戦に於いて多数の戦死者を出す

△部隊長として服部峰を後援し

△上海戦線で決死隊として奮戦

△山西要衝石付近戦闘で機関銃を以て騎兵戦闘を有利ならしむ

△北支鹽店鎮のトーチカを爆破し友軍の突撃を誘起す

△山西省南部作戦で城門の爆破破壊など兵科特有の技能を発揮す

△機関銃射手として蒙城攻撃に偉勲を樹つ

△常に身を死地に挺し指揮班の任完うす（以下功級の下は旭）

△上海戦に偉勲を殘し大別山系石香炉付近の華と散る

△上海戦を初めとして歴戦の功を重ね

△上海付近の戦場に偉勲燦たり

△上海戦に偉功を奏し武漢平地に散る

△上海戦、武漢攻略戦に奮戦

△無錫付近戦闘で率先堅陣突入

△山西戦線で敵軍の退路を遮断した迂回部隊として奮戦

△上海戦以来小、中隊長として勇敢奇略に富み偉功を重ね

△上海戦線で決死隊として奮戦

△蘇州河の決死渡河部隊として奮戦す

昭和の二百二十三人

西住戰車長傳

(67)

菊池寛作
伊原宇三郎畫

その生涯を綴る(三)

陸士第三期の俊秀に入学したのは、昭和五年で、七歳の時であつた。一月生れであるから、級中でも一番年少であつた。

俊秀の成績は、陸科時代は三百人中三分の二位の下位であつたが、卒業の時は、三分の一位に進出してゐた。

西住戰車隊は、陸士第三期時代の西住大尉に就いて次のやうに書いてゐる。

此處に於イテモ、彼ハ徹底的「新鋭リズム」ヲ發揮セリ。殊ニ戰術ニ於テハ、中學時代ノ剣術ノ經驗ハ、然無キ拘ラズ、解釈者サヘ驚ク間ニ乘リ越エテ、全中隊ニ於テ、天晴ノ模範トナレリ。當時最モ苦シカリシハ、富士裾野ニ於ケル戰闘ノ追擊戰ノ演習ナリキ。時ニ心臓モ破裂センカト思ハレシ程ナリキ。

常時、那須野原に演習野營中であつた大尉の所へ、甲佐の町役場からの計報が屆いた。

西住大尉は、演習を中止して歸るのは、却て父の意志に反するからと云つて、歸郷を肯ヒとなかつたが、中隊長、區隊長の切なる勧告に依つて歸郷した。

大尉が郷里へ出立したのと、入れ違ひに、母堂から電報が屆いた。

それは、

「チ、シス。イゴンニヨリ、カヘルニオヨバズ、センシンゴホウコウセヨ、ハ、」

と云ふ電文であつた。

に、どこか間が抜けた愚鈍な所があつた。傑敏で聰慧のよい人達ばかりの中に、ハッキリした對照を成してゐたので、彼等自身の間でいつとなくポヤジーと自稱した。

「その怨人」の標題に書いた野口研司候補生が、ポヤジー第一世で、西住大尉、大隈到大尉なども、第二世、第三世を名乘つて、全部で五人のグループであつた。ポヤジーの意義は、ボンヤリしてゐて、鈍むさいと云ふ事らしい。

これは、勿論自嘲的に付けたので、彼等の眞骨頂は、外にあつたのであらう。

本科を卒業するわづか三ケ月前の昭和九年三月下旬に、父三センリ氏が五十七歳で亡くなつた。

父の葬儀は、中島一黨の聚黨一致結團して大多數は中島氏に對して戰るものではない、と云ふ事であつた。

中島一黨の聚黨一致結團して大多數は中島氏に對して戰るものではない、と云ふ事であつた。

久原の財布で自己の利慾を滿たすことに惑はされて居る同志は出來ざる可からざる非立憲的政治の其極である。

……×　×……

中島安持の帥田俊雄君の見透しを聞くと、久原一黨は寄せ木細工で三王、鳩山、久原の三人の中に中王の人は皆中島組織に入り、久原一派も中島氏の下へ來る。但し相違ないから、中島陣營は結束して固くして靜觀して居れば足りる、たゞ無理に泥沼へ引き込まれて居る同志は出來るだけ早く救出の必要はあらう。自己を抑して泥沼へ巻込んだ極めて少數の人達は自業自得であるといつてゐる。

……×　×……

更に、之れも中島支持の前田俊彦相の見透しは、島田氏はさほど親側的でない。今日の狀態では抗戰は相當氷解するの外なからうと云ふ。

何れにしても此の戰ひはつゞく、昨今はハッケヨイヤヨイヤの最中である。好く傍觀してまた次の便に通信することにしよう。(完)

……五月二十日……

政友會は何うなる

(下)

在京　礁波生

双方の總決戰大會における出席議員數を見ても、中島派の百九名に對し、久原派は七十名に過ぎない、久原派が八十八名といつて騒ぎしてゐるのが滑稽であることは、出席者として發表した人から異議の申込があり、三年前に死んだ人を數々し、出いてゐることに於て明白である。

立憲政治は多數政治である、多數に服從することが立憲政治の眞髓であることから考へても、久原派の做事は政治家に資する可からざる非立憲的做途である。

……×　×……

されば、現在四派に別れて抗戰してゐるが、無論大多數は中島派に復歸すべき筈合のものと想ふ。けれども筋や道理によつて行動しない反逆的久原老が幾になつた以上、容易にはその態度を撤しないであらう、それこそチノ手コノ手といろいろ策動して、幾分イのやうに官僚紙上の存在としても三百や半數は戰ふであらうし、その戰意の存する限り、今日その傘下に集まつてゐる大多數は引づつて行かうとするであらう。

……×　×……

中島安持の帥田俊雄君の見透しを聞くと、久原一黨は寄せ木細工で三王、鳩山、久原の三人の中に中王の人は皆中島組織に入り、久原一派も中島氏の下へ來る。但し相違ないから、中島陣營は結束して固くして靜觀して居れば足りる、たゞ無理に泥沼へ引き込まれて居る同志は出來るだけ早く救出の必要はあらう。自己を抑して泥沼へ巻込んだ極めて少數の人達は自業自得であるといつてゐる。

……×　×……

更に、之れも中島支持の前田俊彦相の見透しは、島田氏はさほど親側的でない。今日の狀態では抗戰は相當氷解するの外なからうと云ふ。

何れにしても此の戰ひはつゞく、昨今はハッケヨイヤヨイヤの最中である。好く傍觀してまた次の便に通信することにしよう。(完)

……五月二十日……

オールド バージニア
フアイン カツト
—香り高きシガレツト・タバコ—

▲オールド・バージニア・ファインカツトの味と香りは格別です
▲巻いて吸ふには最上のタバコです

ポケット用　十仙
ポーチ　十五仙
半斤入鑵　七十五仙

OLD VIRGINIA
FINE CUT

各種製箱業
御注文に應じ如何樣にも製作致します
アレキサンダー街四〇六

生菓子
かしわ餅

最新式
ソーダスト バナー
各種あります
取付は大勉強

お客樣御便宜の爲め濕氣の絶對に來ない
御歸國なさる方の家具荷造

薪炭
名畑運送
晩市ゴーア街貳貳貳

特別仕立
一九、五〇より—一九、五〇迄
スーツ
エキストラパンツ
フリー
何でも揃ふ
前川商店
バウエル街三六九　電話シー五二一八—五二一九

呼子鳥
ナイト インレット　海豹生

夕日も落ちる丘陰に
啼いてる鳥のあの聲は
情の絆にひかされて
哀れ狂へる呼子鳥

親を知らない孤子が
親を慕ふて泣き叫ぶ
優しい母を今日もまた
胸に描いて呼べるのか

思ふ心も一すぢに
啼いて彷徨ふいぢらしさ
それとは知らぬ親鳥は
何處のはてにゐるのやら

N.Y.K.
1404-4th Ave., Seattle, Wn.

◉郵船案内

(船名)	(入港)	(出帆)
氷川丸		六月廿一日
日枝丸	六月二十日	七月一日
平安丸	七月十一日	七月廿五日
氷川丸	八月一日	八月十二日
日枝丸	八月十四日	八月廿六日
平安丸	八月廿九日	九月九日

○横濱行三等片道六三弗　神戸行六五弗
◉日本郵船會社シアトル支店

代理店　晩市 B.W. Greer & Son Ltd.　晩市美市 Great Northern Railway

今便にて日本より大工道具が參りました
大勉強にて御用命に應じます
晩市メーン街二〇八
ビーシー金物店
電話ツリニチ五五三六

無毛症に毛を生やす
毛生原素療法
發毛藥ミクロゲンの効果

毛質ホルモンを抽出して精製したる本劑は無毛症薄毛、抜毛等の惱みを持たれる方には又とない良藥です

止しい養毛料として
地肌からサッパリと汗や汚れを消して不快な頭臭やフケを去り、つやつやした美しい毛を生やしたい方々に是非ミクロゲンをお奨め致します

藥効　無毛症、薄毛、抜毛、若禿像防白毛防止　藥價二、五〇

晩市バウエル街三三一
新見商會
電話ツリニチ　空壹壹貳

高等　南京料理
日本人諸君の御來店を歡迎
晩市バウエル街二五二
新北京
電話シー五七七四　同三五一七

自動車修繕
グッドリッチタイヤー
附屬品一切
ポンテアック、ビューイック、ジ・エム・シ・トラックの特約販賣店
晩市アレキサンダー街ゴア街角
日本オート
電話ツリニチ　二八九九

◈和洋雜貨食料品
晩香坡市バウエル街三三七
蛭崎商店
電話ツリニ〇九九一

▲ラヂオ修繕
如何なるラヂオにても丁寧に責任を以て修繕いたします
▲チューブは無料にて試驗いたします
晩市バウエル街三三三
電話シーモア四一貳一
速水繁雄

カマボコ製造
BC魚店
晩香坡市バウエル街二五三
電話ツリ二七八八　夜間シー三五三八

▲シーシーエムラケット
が出來ました
御試用を、何修繕も致します
△鍵を作るミシン
を購入致しましたから是非御用命を
メイン街一一三
電話ツリ五五五九　ターメー自轉車店　松屋善吉

夏だ！
スポーツ　ピクニック　ビーチ遊びには
体裁優美、非常に強く
ハキ心地のよい
フリートフット印
ランニング靴

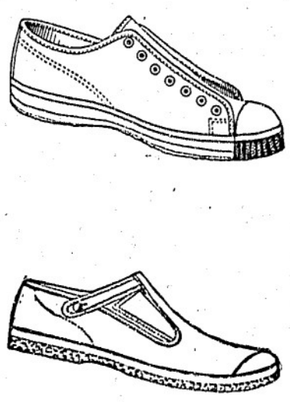

ユニオン魚店
晩市バウエル街四六九
電話ハイ〇三三五—〇三三六

二記錄的快速力二

CANADIAN PACIFIC
STEAMSHIPS　LIMITED

◇安全
何れも太平洋上の巨船ですから海の上を走る樣なことは本船へ乘つて初めて知る事實です
少し位の時化(シケ)ではビクとも致しません
婦人子供の旅行に特に安全です

◇出帆表
エシア　六月廿四日
ロカナダ　七月八日
ロシア　七月廿二日
ロジャパン　八月五日
ロは、ホノルル寄港

◇便利
三等の待遇は特に注意して居ります
船室は各船共最上の場所を選び清潔です寢臺はスプリング付マットレスです
日本食の用意があります
各船共日本人が乘組んで居ります
沙市より同賃金で連絡切符差上ます
特に日本人コック二名を乘船致させました、日本人のお客樣には純日本食を差上ます

巨船
ロエシア　號　同
ロシナダ　號　同
ロアジャパン　號　同
排水噸　三九〇〇〇〇
總噸數　二六〇〇〇〇

詳細は下記へ照會ひなさすす
加奈陀太平洋汽船會社
SETO MORE
Pacific Passenger Agent
CANADIAN PACIFIC (Ocean Traffic)
J. J. FOSTER
Steamship General Passenger Agent
Vancouver, B.C.

婦人と家庭

一、二、三の號令で 齒を強くする體操 東京の小學校で考案

東京市麻布區小學校では兒童の齒牙を頑健にするため數年前から齒科醫と協力して簡單で有効的な齒科體操を考案してゐましたが、この程全部完成をみたので、先般京都一中に開かれた「齒科學校齒科醫生大會」において發表しました。麻布區麻布小學校兒童の明朗體操

◇

私どもの齒科體操は四つの部分から成り立つてゐます。第一に第一に歯の間を清掃する體操、歯ぐきを刺戟する體操、歯クシ體操及び口唇體操、最後に歯ブラシ體操の四つです。今まで多くの人は歯さへ綺麗に磨けば歯は丈夫になるとのみ考へてゐましたが、これは大きな誤りです。歯が完全な働きをするためには歯ぐきも顎も噛む力も共に丈夫で立派でなければならぬのです。體操を結びつけたのは、自動的な動きによつて歯牙、口唇などの完全なやり方を到來をもつて體ぐるせ、同時に身體の他の部分も鍛錬し發達させるためであります。

先づ一般から最も閑却されてゐる口唇についての體操のやり方を簡單に述べてみませう。

口唇運動

（イ）左腕を斜め上に伸ばし、掌を開き頭を正しくして口を開く。……二の號令。

齒磨運動

（イ）左腕を胸のやゝ前にまげ強く掌を擦ると同時に、左奥齒で強く左から右へ齒をこすり合せる。頭は正しく、右手は腰に。

（ロ）左腕を斜め前に伸ばし、掌を開いて口を開く。右腕は腰に。

（ハ）右腕を胸のやゝ前にまげ強く掌を擦ると同時に右奥齒で右から左へ齒をこすり合せる。頭は正しく、左腕は腰に。一度ずつ逆のやり方。

（ニ）右腕を斜め前に伸ばし、掌を開き、口を開く。左腕は腰に。一やり方はロと同じ。

（ホ）兩腕を胸のやゝ前にまげ強く掌を擦ると同時に、前齒を前から後へこすり合せる。頭は正しく。

（ヘ）兩腕を斜め前に伸ばし、掌を開き、頭を前へまげて下顎をできるだけ前へ突き出す。

以上の各運動は八呼繰づゝ二回繰返すわけです。ゴムの代りに澤庵でも結構です。母親が先に立つて行つても面白いと思ひます。

眼拭き眼洗ひ

一日に一度此方法で

赤ちゃんの眼拭き、眼洗ひは一日に一度は必ずやらねばならぬことです。幼兒の結膜炎は外國には餘りないのですが、日本にはこれが非常に多いのです。眼やらひをして是非ともこんな眼病は撲滅しなければなりません。

▽……

二パーセントのホーサン水をつくり、これを脱脂綿にふくませて拭けばよいのですから簡單です。外國では普通眼尻の方から眼頭へと逆に拭きますが、私どもでは眼頭から眼尻の方へと自然に拭いてゐます。マツ毛を眼の中へ抑入れる無理が起きない用心です。

▽……

眼頭の眼ヤニがとれなかつたらその時は一寸逆に拭きとつてやつても勿論よいわけです。何れにしても一日に一度といふことを忘れずに毎日行ふことが肝要です。お母さまが汚れた指で眼ヤニなどをとつてやることも危險ですから止めることです。

赤ちゃん教室

おしるこの銀座 繁昌・考現學

新居格氏

この頃銀座で開店熱の美しい楠玉の出てゐるのは大抵しるこ屋である、さやうに銀座に於ける しるこ屋の發達繁榮は著しい現象である、そしてしるこ屋の室内裝飾一つみても莫大な資本の投下されてゐることがわかる、ところでどうして銀座にかゝるしるこ屋の發達を招いたのであらうか、評論家新居格氏の批判を仰いでみやう

▽……

私のむかしろく事は最近いろ〜な映畫雜誌に名文句を並べたしるこ屋の廣告が大變多い事である、現在記憶してゐるしるこ屋の數だけでも

十指＝を屈するに足りる

、そして大抵のしるこ屋が花に囚んでやさしい名をつけてゐるのも面白いしるこ屋を銀座に開店するのには相當莫大な經費を要するにも拘らず、このごろ急速にしるこ屋が發達してきた根本的な理由を大體私は次のやうに考へてゐる

つまり、銀座に出てくる程の女はこれまで大部分が喫茶店に出入してゐたのであるが、喫茶店の樣式が極度に西洋化する一方時局の影響もあつて銀座女性の心理の半面に何か國粹的な休息所を欲する

傾向＝が強くなつてきたのだ

、さういふ國粹的な要素を多分にもつた休息所としてしるこ屋が發達してきたのではないかと思ふ、さういふ意味でしるこ屋は明かに時代的な產物である

これは服裝の點からでも或る程度明瞭できるのだ、喫茶店の方には洋服の女性が多く、しるこ屋には和服姿の女性が斷然多いのである、そしてしるこ屋の室内裝飾には和服の方が洋服より遙かにピッタリしてゐることも興味がある

勿論しるこ屋の經營者が最初からさういふ狙ひで開店するのに違ひないが、しるこ屋はまつて和風好み、換言すれば

國粹＝的な敷寄屋造り

が多い、現在しるこ屋は恰も女の世界といつた感がある、尤も男も行くには行くが大抵はお伴の場合が多いやうだ、單獨でしるこ屋に乘り込む男は、しるこ屋に展開してゐる女の世界をのぞきに行くのである

◇

美しい女の服裝や表情や甘い談笑の聲を觀たりきいたりしたいのである、「場所を求める」自然な女性の心理を具體的に表現したのがしるこ屋だと思ふ、で行き場所を持たなかつた女性の心を救つたのはしるこ屋であるかも分からない

よハハ……

コーヒーなどの輸入制限の關係でコーヒー黨がしるこ黨に

轉向＝した爲しるこ屋

が發達してきたと見る人もあるが、それはどうかと思ふ、まさかしるこ屋に出入する人が輸入制限の問題まで考へてゐるとは思へない、尤も經營者の方はさういふことも一應考へてゐるであらうが――銀座だけにどうして發達したかといふ點は、やはり銀座に職業婦人が集まつてゐることも理由の一つにならう

文明人は砂糖を好むといふ格言(?)もあるやうに職業婦人は肉體的に疲勞する、疲勞すると糖分が欲しくなる、それで勢ひしるこ屋へ行くことになるのだ

◇

男ならビールといふところを女性は氣の輕い風當りの少いしるこ屋、つまり自分達の世界で

休息＝するのである、

しるこ屋で一時間も二時間も頑張れないし、從つてしるこ屋のランデブーといふやうなものがないのは、喫茶店に比べて傳統のないことを物語つてゐる、今後はもつと近代的に改裝されたしるこ屋が多く出來ることだらう……

心も急ぐ橋の上

川風が運ぶ親子漫才

けふは双葉と安藝の取組、丸吾ぢやないけれど、心も急ぐ橋い屋根をば正面に見て、大荷源の上。前を歩くは取的と、國元から出て來たその親父らしい。川風が二人の話を運ぶので、聞くともなしに耳がそばだつ。

「……おつ母さんは女だからな焦せるのも無理はないよ。けれどな、日本中から力持が集まつて頭の押へつこしてるんだ。扱けつ出るのは大變だよ、お父つあん」

「うん、わしは分つとるがな。ただ何せ生活向きがあゝなんでお前をアテにするんぢやないがまアちよつとな、おつ母さん慌てるといふわけで……」

「今のうちは、俺、家の米喰はないだけ助かると思つて貰はんことには」

「ゐらく喰ひをつたからなア」

「うんと仰山喰ふ樣な奴でなきや出世せんとさ」

「その點だけ見込みあるか、ハツハツハ」

「……目方もふゑとるんだし、この場所も今まで勝ち越しだしもう少しの辛抱だとお母さんによろしく言つといておくれよ。な」

「うん」

「前へ行くザンギリの男な、あれ、こないだ明治大學から轉向して來た藤原いふ男だがな、大學へ行つたからいふて、誰も彼も立派になれるものぢやアなし、若し出世出來なかつたらお父つあん、學費の丸損、こいつア大きいせ」

「親御さんが氣の毒ぢやなアア」

「その代り出世したら豪勢なもんだ」

「双葉山の樣になればなア……双葉山なんぞ大した收入だらう。年にどの位あるかな、二萬位あるかな？もつとあるかな？三萬位……三萬と言やアなア……三萬！ウヘッヘッ年收三萬か」

クワ井頭の取的の親父の念頭に去來するは、あはれ收入のことばかり。

夏場所勢政

文にび並繪
造出日藤近

待望の優秀新藥着荷

理研ビタス B2

適應

強力ビタミン コンプレックス

一〇〇錠入 二、五〇

肺及び慢性胃腸障害、小兒の糖分過食より起る害、アルコール中毒

特に慢性有熱患者の食慾不振による榮養障害は本劑に依つて完全に救はれ榮養狀態の好轉によつて難治の慢性病をも治癒に導きます

故國日本の各病院、サナトリアム等に於て本劑の卓拔なる効果を等しく認め推賞して居ります

公認藥局 パウエル藥店

晩香坡市パウエル街三九九

電話シーモア七五〇二

KODAKS

Senior Six-20 f4.5 $27.50
Special Six-20 f4.5 $38.00, $45.00
All others in stock.

ARGUS

(24x36mm.)
Model A, f4.5.....$16..
Model AF, f45.....$22.00
Model C2, f3.5, coupled range finder $36.00

KINE-EXAKTA

1000 Sec. Tessar f2.8 $163.00
Primoplan f1.9 $190.00

REFLEX KORRELLE

Model I (6x6) Victor, f3.5.....$65.00
Model II Victor f3.5.....$87.50 Victor f2.9.....$95.00

LEICA

Model IIIb Leitz Elmar, f3.5 $172.00
Leitz Sumar f2 $215.00
Etc.

ROLLEI

Rolleiflex (6x6) (Automatic) Zeiss Tessar f3.5 $134.40
Rolleicord II Triotar, f3.5 $71.80
Rolleicord Ia Triotar, f4.5 $53.80
+
Fitler Case Etc.

ZEISS-IKON

Super Ikonta (6x6) Zeiss Tessar, f2.8 $167.00
Super Ikonta II (2¼x1¾ in.) Zeiss Tessar, f3.5 $125.00
Juwella (2¼x3¼) No. 127, f6.3.....$13.50 No. 128, f4.5.....$17.00

Balda Camera

BALDAX (4.5x6 cm.)
No. 153, Mayer, F4.5.....$28.75
No. 156A, Mayer, F3.5.....$40.25
No. 167A, Mayer, F2.9.....$49.25
BALDAX (6x6 cm.)
No. 167A, II Mayer, F2.9.....$49.25
BALDI (3x4 cm.)
No. 120, Mayer, F2.9.....$43.25
No. 120A, Mayer, F2.9.....$45.25
RIGONA (3x4 cm.)
No. 123, Vidanar, F4.5.....$20.50
BALDAXETTE (4.5x6 cm.)
(Coupled Range Finder)
No. 173/2, Xenar, F2.....$100.00
BALDINA (24x36 mm.)
No. 108, Mayer, F2.9.....$45.75
SUPER BALDINA (24x36 mm.)
(Coupled Range Finder)
No. 117, Xenon, F2.....$100.00
VENUS (2¼x3¼ in.)
PLATE CAMERA
No. 137, Eviynar, F4.5 .....$47.00
No. 138, Tessar, F4.5 .....$65.00

大衆向バルダ

PILOT 6
(6x6) Reflex
No. 13, f6.3.....$17.50
No. 14, f4.5.....$25.00
No. 15, f3.5.....$32.50

BABY REFLEX
(½ V.P. Size) Argus, f6.3, with Ever-Ready Case $15.00

PURMA SPECIAL
(½ V.P. Size) Lens, f6.3, with Ever-Ready Case $18.00

CINE CAMERA
PROJECTOR
Keystone and Kodaks
子供・家庭向
Keystone Projector, 16mm. $5.5, $14.95, $17.95
同上用フイルム各種
25 feet 75c

カメラマンの必需品
• De-Jur-Ameco Exposure Meter $15.00
• Excelsior Exposure Meter $15.00
• Balda Range Finder $6.00, $8.50
• Tripod.....$2.25 up to $17.50
• Filter, Sun-shade, etc.

暗室の無料サービス
引伸ミシン。プリンター其他一切のダークルーム用品が設備してございます
夜晝をとはず
フイルムの卷換。現像。燒付。引伸等に御遠慮なく御自由にダークルームを御使用下さい

O. Kondo Co.
Phone: SEymour 3831
390 POWELL ST. VANCOUVER, B.C.
近藤藥店

カメラ・カメラ・カメラ・カメラのシーズンになりました
カメラなら近藤で……

△本廣告のカメラは全部ストックいたして居ります
△カタログ進呈（御希望のカメラを御指定下さい）

強力な電流線を張り
天津租界の包圍強化
支那街野菜商人が租界搬入を中止
日本軍は長期封鎖の決意

天津十九日（同盟）――天津租界周圍に長さ五十ヤード、二百二十ボルトの電流を通ずる電線を張り廻らし、一昨日午後十時を期して租界の出入口を遮断した

第二報――租界周圍の電線は遂に強度を加へてゐるが、我が軍は本十九日午後十時を期して租界の出入口を遮断した

第三報――我が強度措置により英佛租界内の野菜類は物凄い暴騰振りを示してゐるが支那街野菜行商人は去十七日協議の結果爾来のイギリス側の挑戦的行為に鑑み今度野菜類の英租界への運搬は中止する旨決議した、僅かな口銭でその目を過ごすの卑屈を支持してゐる三千人に對しても非常な好感を與へ

△本日の天津特電は日本軍當局は今夜英租界の周囲に電線をめぐらし是に一千ボルトの強力な電流を通じたと報じて居絶を支持してゐる三千人に對しても非常な好感を與へ

△本日の天津特電は日本軍當局は今夜英租界の周囲に電線をめぐらし是に一千ボルトの強力な電流を通じたと報じてゐる、夜間密かに包囲線を突破したり、武器を輸入するものを防ぐ為めで日本軍は今や水も漏らさぬ堅固な隔絶の陣を布いたことを意味する、なほ本日の天津の気温は百六度で租界内の食糧品の値は天地に満ちてゐると外電は大きく報道してゐる、但し日本側は食糧のみは搬入を許してゐるものゞ

今日の天津租界情景――
急激に『排英運動』が擡頭す
租界返還」まで進展するか

天津十九日（同盟）――租界封鎖は既に第六日を過ぎたが、緊張を加へて居りこれに対して我が方の公正なる立場に同情の世論は益々強まつてゐる、なほ本日の天津の気温は百六度で租界内の食糧品の値は天地に満ちてゐると外電は大きく報道してゐる、但し日本側は食糧のみは搬入を許してゐるものゞ

天津十九日（同盟）――租界封鎖は既に第六日を過ぎたが、依然その手を緩めずイギリス側も亦我が方に對し何等の意思表示を行つて来ない為め問題は強硬せられた如く

長期的観点を忍びに

至つた、即ちイギリス現地当局は当初米佛側を誘つて協同戦線を形成せんとする動向を見せたのであるが、米佛現地当局が本國の意向を反映してこれに捲き込まれず独自に我が方の公正なる立場に同情の世論が強まつてゐる、なほ本日の天津の気温は百六度で租界内の食糧品の値は天地に満ちてゐると外電は大きく報道してゐる、但し日本側は食糧のみは搬入を許してゐるものゞ

注意を拂ひつゝ本國の指示を待つかの態度を執つてゐる

然るにイギリス本國は對日報復論と現地解決論との両者對立して急速に態度を決する能はざるものゝ如く、問題の急転決の如き全く期待し得ざる情勢に立ち至つたのである

態度は日を追つて我に不利に展開しつゝあり、更に支

那側民衆の間には十六日頃から急激な排英輿論が擡頭し既に反英民衆團体の結成を見るに至つた

支那側民衆運動は從来大体に於て反蔣乃至反共運動に終始し民衆間の眼米蔣乃至依存の態度は依然これを拂拭する態のものではなかつたが、今回は全くこれに反し租界返還協力にまで進展せんとしてゐる點から極めて注目され

天津租界に對する我が斷乎たる態度は期せずして思想的にイギリス極東勢力に大打撃を與へつつあるかの感を呈してゐる、斯

我軍の當局談
天津租界問題に關し再び態度を聲明す

天津十九日（同盟）――租界その後の經過に就き我が天津軍は本十九日午後一時三十分當局談として左の如く發表した

（一）英國外務省のコンミュニケを見ると本問題を目して極東に權益を有する一切の國に關係を有するが如く巧妙附會の宣傳を以て米國をして火中の栗を拾はしめんとの魂胆となつてゐるのである、吾人は玆にはつきり云へ、我が目標は天津に租界を有し廃政權の出店の作用をなしてゐる英國租界當局であつて他の何れの國でもなく特に米國に對しては禮儀を盡して事前に諒解を求め又交通制限開始後に於ても之によつて生ずる米國人の不便と損害とを最小限度に限定すべくあらゆる手段を講じてゐる、即ち獨米その他租界を

渡日籠球軍
送別茶話會

既報の通り昨日午後四時より領事官邸で訪日籠球團の送別園遊會がある筈であつたが生憎雨のため官邸内で茶會が開かれた、籠球團員の他邦人側よりも出席者あり和氣藹々裡に六時頃散會した

富井公使夫妻
富井公使夫妻はビクトリアから

昨夕六時半歸晩領事官邸の晩餐會に臨んだが、本日は既報の通り午前十一時州知事を訪問、午後五時よりホテル晩香坡のカクテル・パーテー、同八時から第二世の座談會に出席する事になつてゐる

ス村の邦人が役員
リチモンド高校父兄會

先日リッチモンド・シニア及びジュニア高校父兄會定期總會が開催された際日本人會員中（スティブストン地方）より次の三氏が役員に選出されたが、國際關係は微妙を極め在留同胞に幾多重壓が加へられてゐる昨今、日本人から重要な役員を選出されたことは子弟教育上は勿論、日本人全体に義深いことゝス村同胞をよろこばしてゐる

△副會長、古川忠三△會員係西畑次郎△圖書係、松崎勇

女タイピストも
論功行賞の餘榮

東京十九日（同盟）――今回の論功行賞は總員二千六十名に上つてゐるが（本日第一面電報參照）この中には通州事件の民間犠牲者報道通信の挺身隊として興亞の礎となつた新聞、通信社員も行賞の餘榮に浴してゐる、通州事件民間犠牲者の中には當時の冀東政府顧問山口二郎氏が旭六を喝つた外紅一點として同政府タイピスト照井みつさんが端入を喝はり、其他冀東政府勤務員、滿鐵社員等もそれぞれ餘榮を喝つてゐる、又戦況報道通信の尊い人柱となつて殉れた同盟通信社特派員柳澤文男並びに大毎特派員中山誠の両氏は各旭入を喝つた、柳澤氏は昨年二月十三日北支の敵掃蕩戦に映畫班員として従軍活躍中敗殘兵の襲撃を受け愛用のアイモを握つた儘壮烈な戦死を遂げたものである

バラード野球
ウエスタン初勝

昨土曜日バウエル球場でウエスタンはパトリシアを四對一で破り今季最初の勝を得た、實に十二回振りである

	勝	敗
朝日	十一	三
メリット	八	六
パトリシア	六	六

新造語物語り

古い昔の大陸日報をひつくり返してみると「小便横町」といふあまり美麗でない町名がヒンピンと出て来る。いふまでもなく今の松宮野瀬商會とセフテーグラージに挟まつたアレーの事である。ところでこの無粋極まる町名の命名者は、今ピクトリアで飛ぶ鳥も落さんばかりの勢力をはつてゐる高橋幸三郎君である。高橋君が紅顔の若武者時代私等も片棒擔いで雑誌「青年」を發行し、幕末京洛の巷に現はれた「新撰組」の如く暴れた當時名づけたものである。

△

加奈陀に於ける日本移民の言葉の中にはいろ〳〵と獨特なものがあるが、中でも「袋を掴んだ」といふのは誰れの造語か知らんが實に傑作である。いふまでもなく大失敗をやらかした時の形容詞であるが、少々尾籠ながらこれ程ピッタリと來る言葉はあまり見當らない。新造語といへば日本人が「ガジ」をひいてゐるのを観戦してゐると、却面白い比喩が花札と共に亂れ飛ぶのである。今日同胞社會でいが、今日日本で最も多く使用されてゐる言葉は「銃後」であるが、あの言葉は例の「肉彈」を著した櫻井少將が、駐日英國大使マクドナルド氏が「兵の勝」と「バスケットを持つて來い」と云つてよく野次つてゐる。今日ではこれが日本人ばかりでなく白人迄が、無論英語で野次つてゐるのを見受けるが、實はあれは最初私が發明した言葉である。その昔バウエル球場で日本人だけが日本語の野次に用ゐてゐたのだが、その中に誰れか英譯してやり出して白人の中へ感染して行つたのであらう。但し晩香坡以外にあの形容詞があるとすれば、それは暗合である。

△

さあそんなことはどうでもよいが、今日日本で最も多く使用されてゐる言葉は「銃後」であるが、あの言葉は例の「肉彈」を著した櫻井少將が、駐日英國大使マクドナルド氏が「兵の勝敗は銃砲の力のみではない、その背後の力が大である」と言つた言葉から譯したものであるそうだ。「銃後」と同時に同少將の造語「肉彈」といふ言葉が大いに使用されてゐることは誰でも知つてゐる通りだ。

△

野球のショート・ストップを「遊撃」と命名したのは俳聖正岡子規であり、「左側」といふ言葉を造つたのは新居格氏であるそうだ。蒟蒻を「エンゲージ」と英譯し、酒を飲みに行かないかとアメリカ人に誘はれて「ノーマネー」と答へたのは誰であつたか、これ等は和田垣博士以來の英語●●●メイ譯と感心したこと。

（山本倫也）

熊本縣人に告ぐ
慰問金募集に就て

今回當役員會の決議に基き縣下出征軍人遺族家族慰問金募集を開始致します、本縣人は會員と否とに拘らず奮つて出來る丈け多額の應募あらん事を希望致します

申込は事務所又は最寄の役員へ（締切は十月）

熊本海外協會加奈陀支部
晩市バウエル街五六八

ウエスタン　一十一
ハナシの種

◇一昨土曜日一人の支那人が本社へやつて來て左の一書を投して去つた、譯「日本と中國（支那）は兄弟の邦、唇歯の關係に在り合力工作すべし、赤軍是異種也、中國の不親日、親俄（ロシア）は何事ぞ」

◇シアトルへ寶塚少女歌劇見物に晩香坡、ス村、新西院方面から約百五十人位で行つたそうな、見物して歸つた某青年君曰く「日本物は好いですが、西洋流のダンスなぞは駄目です、然し美しかつたですなア……」と涎を垂らさん許りの口吻だつた

造船及修繕
日産デーゼルエンジン總代理
スタンレーパーク造船所

御料理
吉野

ピアノ教授
經驗は豊富教授は親切
トロント音樂學校

「米は米屋へ」
▲ハクマイ印　百斤入　五、七五
▲マル特印　同　五、四五

御結婚式御披露用日本振袖賃貸
遠近に拘はらず出張いたします
長襦袢短襦袢
オイルパーマネントウエーヴ
ヒエリ美粧院

助産

東ヘスタンダス街六四九
電話（イランド〇八八九

現金で安く買へる店

電話シーエア五八四六アール
ケーフアー街二二二
松岡久枝
電話（イランド二五九八エム
マイル街二二二五
高橋貴志子

THE 鬱HUB LTD
男物専門店
ハブ商會
東ヘスタンダス街四五

本年流行の
◎青年向洋服
並に
スポート・スエター
◎パンツの部
三弗九五仙　四弗五〇仙
四弗九五仙　五弗五〇仙
六弗
其他男物なら何でも取揃へてゐます
日本人諸氏の御來店をお願致します
パンツが澤山
入荷

日本行各汽船切符販賣
日本郵船、シーピーアール、
▲再渡航證明、移民官手續、妻子及使用人呼寄手續
▲出生、死亡、婚姻等届書、加奈陀政府出生届手續
▲歸化證にて當國旅券下附及妻子呼寄手續其他一般代理
晩香坡市バウエル街二三五、
中山義一事務所
電話ツリニテー〇三九四
住宅ハイ二二〇七アール

Manufacturers Life
○御子様の貯蓄心涵養のため
○御親様の結婚費用證のため
○他日事業の資金に當てるため
○來るべき老境の準備のため
○御家族の生活安定保證のため
當會社は世界卅二ケ國及日本の大都市に支店又は代理店を有します
マニュファクチャラース生命保險
晩市アレキサンダー街三〇二一　電話ツリ〇二八三
代理
信夫保險事務所
日本人唯一の保險士　信夫三郎

大勉強
晩香坡市バウエル街二六八
杉山運送舎
舊天野運送
電話ツリニチ一三〇五九

◇寫眞機一の御用命は是非共文化商會へ……各種お好みの品取揃へてあります
◇胃腸病治療と傳防に……トモサン　一ヶ月分　一、五〇
◇咽喉氣管支臓害風邪治療傳防に……大學吸入器及附屬藥品類
△フィルム各種
△現像燒付引伸
△ワタマンペン
△文房具小間物類
文化商會
バウエル街二五〇電話シー四〇八七

◇新鮮な……品揃ひ
◎麥茶　一斤　十五仙
◎麥粉菓子　一袋　十仙
◎干ニシン　一斤　二十仙
◎サンマ丸干　同　二十仙
◎里芋（日本上）　四斤　廿五仙
◎週間特賣品
此機を逸せず御買上下さいませ
◎上製齒ブラシ（大人向）二本　十五仙
◎トメト（大）　二鑵　十八仙
◎スコーレン粉　三鑵　二十二仙
優良品を最も安く
香村商店
バウエル街二六九　電話ツリニチ〇〇九二

不法にも日本水兵に英艦が銃口を向く！

揚子江蕪湖に於ける英海軍の怪行爲

日本側から陳謝を要求中

日本側が提出せる抗議全文

【東京十九日（同盟）】——天津英租界問題紛糾し、日英対立の激化の折柄、中支那派遣軍下長江沿岸蕪湖に於て左の如き英艦の不法事件発生し、英國海軍當局の出様如何に依つては事態重大化の惧れ多分に在り、成行重視されて居る、即ち英國海軍當局は英國海軍側との申合せを無視して六月十四日蕪湖に於いて日英申合せに基く陸揚貨物の品目數量を我方に提示する事なく貨物を揚陸しこれを阻止せんとした我が將兵に對し艦上より機關銃を擬し水兵を武装せしめ武力を以て威嚇する不法行爲を敢てした、我方の隣忍により漸く流血の不祥事は避け得たが、我が陸海軍當局はスカンジ號の此不法暴挙に對し頗る憤慨し九日在上海英國海軍當局に對し厳重抗議を發し、陳謝並に今後の保障を要求した、次の如し

揚子江沿岸の各港に於いて英軍艦がその租界物揚陸の際は予め揚陸すべき貨物の品目數量を同地駐在の日本軍當局に提示すべき筈なるに、英軍との間に協議済みの事なり、然るに英軍艦スカンジ號は六月六日午前十時蕪湖に於て予め揚陸すべき貨物の品目數量を提示する事なく貨物を揚陸せんとしたる日本軍當局に阻止せられ揚陸を中止せり、更に同艦は六月十四日午前十時頃蕪湖に於て予め揚陸すべき貨物の品目數量を該地の日本軍當局に提示する事なく太古洋行北側の淺瀬より太古洋行内に搬入せり、此の際日洋行北側にあつた日本軍歩哨が制止せしに拘らず三隻の貨物を搬入し其他百四十五個を太古洋行入口に揚陸せり、次で歩哨の急報に依り歩哨調査の爲め現場に來着した日本軍將校以下約十名に對しスカンジ號艦上より機關銃二を指向し且つ水兵を武装せしめ日本軍を威嚇し武力を以て貨物を揚陸せんとす、此の事件は前述の協定を無視せるのみならず極めて非友誼的にして日本陸海軍は英軍艦スカンジ號の執りたる行爲に對し

抗議

する旨を英に陳謝並に今後斯かる行爲をなさざるべき保障を要求す、尚スカンジ號艦長は六月十一日正午頃蕪湖

英佛共同作戰何ら心配なし

米内海相の談

【東京十九日（同盟）】——無敵艦隊が海の總元締である叔父樂相米内海相が中合せたやうに過末を利し陸相は千葉、海相は新潟（田舎）、夫々微行檢査、觀閲、工場港灣視察、遺族訪問等を行つたが米内海相は東京中天津租界問題其他時局問題に就き左の如き

「天津に於ける英租界の隔絶は今後とも現地解決の方針で進むだらう、他の租界へも反響するのではないかと心配してる向もあるやうだが、これは受身の立場にある者の心持ちだらう、コロンスの租界問題はこれまでの方針通りで進む、内田總領事も歸任したから近く何とか進展するだらう」

我が陸戰隊・敵トウツク部隊、丹世三百里戰線にて、佐藤部隊食事

英國政府の態度

案外オトなしく出る

駐英日大使と日本政府へ歎願

報復手段の話なし

本日チェンバレン首相が英國議會で發表したのによると英政府は天津問題に關滿解決の望みを捨てず平和的に日本側へ解決の交渉をすることに決したと云ふのである

租界封鎖解除方に關して英政府は駐英重光大使に交渉すると同時に駐日英大使をして日本政府に交渉せしめ事態擴大を防ぐと共に事なかれ主義で事件を解決せしむる方針を執るものである

天津問題は即ち極東に於ける英國勢力の●浮沈に關する重大問題である點はよく英國も認めてゐるが租界の食料問題も緊急問題であるので此の差迫つた問題に關して先づ日本の緩和方を交渉するらしい

◇

英政府は「今のところ」斯く柔かい態度に出てゐるが一部では對日經濟的手段を執るべしとの聲がないではない、而も英政府は全然報復手段の放棄を聲明した譯でもないのである

日英通商條約に觸れず

本日の英首相チェンバレンは別項の如く下手に出て居り傳へられる如く日英通商條約廢棄云々には一言も觸れて居ない、從つて日加通商條約廢棄云々も今の所實現しない

英佛海軍共同作戰話

シンガポール來電によると英國とフランスの海軍當局は極東に於ける兩國自衛の目的で共同作戰に關し秘議を凝らしつゝあるとの話がある、右に對してアメリカとオランダは參加しないが常に密接な連絡を取ることになつて居るとも云ふ、右は極東に於ける英佛兩艦隊を聯合して單一司令長官の下に行動せしむると云ふのが話の根本であり勿論日本の海軍に對抗せんとするものらしい（本日別項記載、米内海相の談は此點にも觸れてる）

英佛海軍の共同作戰は何等心配なしと叫ぶ米内海相

杉山司令官語る

天津事件で

杉山大將

【北京十九日（同盟）】——北支派遣軍最高指揮官杉山元大將は本十九日午後四時半分官邸に於て在京記者團と會見、天津租界問題に就て次の如く語つた

「北支軍目下の最重要問題は天津租界問題であるが、是はイギリスが租界を中心とする援蔣政策をとり抗日テロ犯人隱匿或は金融經濟の攪亂を計り北支の治安を破壞してゐるので、此の癌を取り除き明朗北支を建設する爲め斷乎檢問檢索を始めたのである、イギリスは今回の檢問檢索を、第三國の權益を破壞し更に食糧の搬入禁止などを行つて人道上の問題であるかの如く宣傳して居るやうであるが援蔣政策を執りながら權益を云々するは新事態を認識せず、自らの權利を放棄したものとも考へる、且つ食料品搬入に就ては我方としては出來るだけの便宜を圖つて居る、檢問檢索に當つては一般第三國人、支那人には非常な迷惑をかけてゐるが之も北支治安確立の爲め辛抱して貰はなければならぬ、我方としては租界を回收なぞの意志はないがイギリスが東亞の新事態を認識し、新秩序建設に協力する樣になるまでは飽迄斷乎たる方針を以て進むつもりである」

日本に對し宣戰布告しろ

ケース元帥叫ぶ

本日のロンドン來電に依ると英國海軍元帥ケースは對日宣戰布告を叫び

「天津事件は日本が東洋に於ける英國勢力に挑戰したもので別な言葉で云へば日本の對英宣戰布告も同樣である、而も此の事件は背後にドイツ、イタリーの支持あることは解り切つた話、英國たるもの日本に挑戰されて默過出來ないよろしく英國は日本に對して宣戰布告を行ひ英國は決して日本の挑戰に逃げないと云ふ固い決心と實力を世界に示すべきである、若し英國にして此のまゝ引込むとせば英國は滿座の裡に侮辱されることになる、英國よ斷乎挑戰に應せよ」

事件の見透

天津事件の見透し

（一）英國は遂に折れるであらうと云ふ説

（二）例の狡猾な外交で体面を汚さざる範圍で妥協的解決まで漕ぎつけやうとの説

などがある

香港買收の話

東京發電によると國民新聞は若し英國が極東の新事態を認めれば香港を支那に返す事にならう維新政府は香港を英國から買收する用意もありと報じてゐる

熊本海協支部

ピクニック中止慰問金募集

熊本海外協會支部は役員會の決議に基き本年ピクニックを廢し縣下出征遺家族慰問金を募集する事となつた、締切は十月である（本日四面廣告參照）

邦人少女負傷

車に刎らる

市内バウエル街七六七在住熊本縣人野田末雄氏の一人娘俊子さん（八才）は一昨土曜日晝十二時四十分自宅前で荷物自動車に刎ねられて頭部と脚部に負傷し市立病院に送られた

百圓を獻金

渡邊ユキエさん本社を通じ

渡邊ユキエさんは亡夫伯三氏四十九日に際し香奠返しを廢し日本金百圓を本社を通じ陸軍恤兵部へ（本日送つた

又もやデマ

日本汽船が測量と

本日アラスカのジュノー來電に

英國が日本製の罐鮭八百万弗購入の話

ロンドン十九日——英國の取引會社は日本から日本製罐鮭約五百萬乃至八百萬弗を購入すべく交渉中であるが天津事件でしばらく取極め延期されたと言つて居る、新聞其の他一部の反對説があつた爲めだとも言ふ、右は三菱商事會社ロンドン支店とロンドンの私立某會社との間に交渉が進められてゐるもので最近いろ〳〵な邪魔が入つて居るものと見られてゐる（ビーシー州では日本品の代りにいつでもロンドン（ヘ鮭罐を送り得る用意ありなぞゝ發表してゐる）

よると近海を日本漁船が測量中だとの情報あり右を確めるためアメリカ海軍は飛行機を飛ばして調査中とある

驅逐艦進水式

佐世保十九日（同盟）——佐世保海軍工廠で建造中だつた我が海軍の最新鋭驅逐艦「磯風」の進水式は昨日擧行された

尋人

蓁下六左衛門氏に會ひ度き入あり大至急貴我運送店迄御來店を乞ふ

求 グロサリ配達ボーイ入用デビー街一六〇二ニ六五三一

求 シングル切り十名入用一弗 一時間四十仙 照會 蜂崎商店

求 子守女至急入用バウエル街三三六新小田裁縫店

▲店員入用 真面目な廿才以下の店員至急入用 照會本社營業部荒川

配達 キチラノ方面に住む新聞配達ボーイ入用・照會營業部荒川

法律事務所 エヤー ヤング ドミニオン・バンク・建物内一〇九號室 電話 シーモア二七八七（日本語を話します）

▲有望なるコンフェクショナリ店敗軒賣物あり三五〇弗以上 ▲ハウス賣物敗軒バウエル街近く五百弗以上何れも投資 仲介業 水原事務所 晩市バウエル街二四三 電話 シーモア三四四七

シンガーミシン 日本人最古の經驗ある代理人から求めになれば即座に修繕其他の事が間にあひ皆樣の御便利御德であります、ミシンの事は御電話次第速刻御相談にお伺ひ致します 電話 ハイ五九七八アール 柳澤元仁 フランクリン街一七六六

結婚及葬式用花類 中村花屋 バウエル街一七〇 電話 シー五九三五

Singer Sewing Machine Co. 303 Powell St. Shop Phone Sey. 1326

本社は日本人各位の御便利の爲め各種ミシンをバウエル街ショップに取揃へて居ります 新古ミシン取換へに

新ミシン お求めの方は是非當店に御用命下さい 附屬品一切も取そろへてあります バウエル街三九三 シーモア一三二六 マネジヤー 鶴田牧藏 自宅ハイ五七六八エル

野菜 フルーツ卸商 堅實なる經營は安心して取引出來ます 晩市東ジョージア街二五一 高橋

Coast Growers Produce Co. 251 Georgia St. E. Tri. 1970 Vancouver, B. C.

貯蓄 預金者に生命保險を附し貯金に年四分五厘の配當を保證する他に類のない貯蓄預金です 晩市シーモア街五二五 ヨークシャー貯蓄貸附組合 電話 シー六一八八 日本人部代理 平松儀作

曾我運送 晩市バウエル街三八一 電話 ツリ四七八八アール

○土地家屋、ルーミングハウス、プレス屋等見込ある○各種商店に安價な賣物等山あり○火災自動車盜難保險 晩市バウエル街三四 一般公認代理業 奥村事務所 電話 シー二八三貳 住宅 ハイ三〇六三アール

越 バウエル街二三八 運送業 電話 シー三五二八

御結婚寫眞 優雅な御結婚姿は技術の優れた當館で ポートレート 藝術寫眞 晩市メーン街三一三 遠山寫眞館 コロンビアスチデオ 電話 シー二七二三 自宅 テキスタ一八五〇エル

○今回日本人タキシー業者は全部（メーター）に依つて料金を申受ける事に致しました 晩市日本人タキシ

名畑タキシー ハイランド〇七六五

オーケータキシー 西第二街一六七七 電話 ベエビユ五九二七

ショウワタキシー シーモア二八八七 バウエル街二六一

高田タキシー 電話 ツリニテ〇八三六 シーモア八七五七

ヤマタキシー 電話 シー一四一四 一四一五

婚禮 鶴亀と常盤松附 獨特の技術と新式背景により一層フイットします 東へスティングス街一二三 バウエル街二二四 村上寫眞館 電話 シー七七四五 自宅 フエアモント三六二七エル

舞踊教授所 者柳流師匠 外海トミ 晩市バウエル街三五三 ツリニテ四七八九エル

ニューケーキ 滋養百パーセント マルテッドミルク ケーキ バナナ ケーキ 特製カスタード 六十仙 結婚式用ケーキは美味しい品を調製致します 晩市バウエル街三九二 仕よし

花 花束花輪 一切の御用は是非當店へ 晩市西第四街二三五六（キチラノ圖書館前） 金魚卸小賣 イーノー花屋 佐々木菊三郎 電話 ベービユ七八八一

晩市西第四街一九六九 電話 ツリニテ〇七二三 ▲最上毛氏自米 五十斤入 ▲白ナトク 十斤包 三、五〇、五七 晩市メーン街一九一 電話 ツリニテ〇五九〇エル 647-9 Hastings St. E. Vancouver, B. C. ◉下熱實一手販賣 電話 シー五三二二 西第五街五五 電話 ヤ六二六三エル 吉原登代

女の教室

吉屋信子

(68)

姉の秘密 (四)

それに、驚づいて——

「さうです。そして、こゝからどこへ參つたか、わかりになりませんでせうか？」

與志は夢願するやうに問ふ。

「あんた、與志さんの妹ね——さう、東京の女學校へ行つてるつて——」

女は與志の質問をそらして、さう言ふ。

「は、さうです——」

と、うなづきつゝも、そんなことよか、一刻も早く知りたい姉の行方の手がかりだつた。

「不在室だつて、登志さんとても、喜んでたわよ」

「さうですか——姉のお店が、ひまぬきに頼つてゐますさうで——」

與志も、姉の爲に、切ない心のいたも、挨拶した。

「これも、登志さんがつくつたのよ——なかゝ〳〵うまいわね」

と、酒のしみのついた、くさつたお蝶夫人みたいな自分のガウンを指さす。

「あの、姉はこちらへ伺つて——それから、どこへ——」

女は問ひたゞしたい一心の與志だつた。

「さあ、來たことは來たけれど、そのあとどこへ行つたか、私も知らないわよ」

女は眼眶をそらして云つた。

「——わかりになりませんか——姉は、こ、こちらへ伺つたのやうだつた。

昨日學窓を出た與志が初めて接する、人生の或る裏道を暗示する知らせ、ねつとりと、よどんだ雰圍氣……。

身も心も萎れて、うすら寒くしよんぼりと立ちすくむ、その與志を傍れむやうに

「まあ、おかけなさいよ」

と、椅子をおろして臭れる、その若い女給の、荒んだ厚化粧の顔にも、女の同情心は暖かくだん〳〵にじみ出て來るのか——

——しんみりと——

「女學校の學校つて、そりやあ勉强は幸いでせうがなんにも世のけがれも知らずに——毎日女學生で樂せるなんて、仕合せですよね——私みたいに、女學生の頃からいきなり世の中へ放つぽり出されて、生活と戦かはなくちやならないかは……」

と、首ひかけて——いさぎよくそんな愚痴つぽさは、西の海へさらりと拂つた、いきのいゝ口ぶりで、

「私これでも、人情も整理も心の底にや、人一倍よけいに申取つてゐるのよ——さつきの貴女の涙見たら——どうしても、氣の弱く嘘つぽち言へなくなつちやつたんさ——あゞで、マスター(主人)にうんと叱られるとはわかつてゝもね——」

と、自分の資質のスリッパの先に、眼を落したが、

「私の口から、なんにも責任持つて、あんたの姉さんのこと言へないけれど——いま、マスターか、こゝのマダム呼んでくるから、あんた、しつかり談判して、おきゝなさいよ、わかつた？」

と、與志の唯一の味方らしく、その肩を叩くと、立ち上り、酒場の奥の階段を、パタン〳〵とスリッパを、はたつかせて、あがつてゆく——

事の重大性を痛々と覺ると——與志の全身の血は凍る心地だつた。

——やがて、階上でなにやら怒しる、かん高な險しい聲がして——あの人情家の女給が、叱り飛ばされてゐるやうだつた。

「しようのないとんちきだねゝ、それでも、米の飯を喰らつてゐる動かい、チエッ」

と、叱り聲を變して、バタリバタリと階段をはめて悠長に降りてくる人影——

與志が、おゞ〳〵して振り返ると——

撮樣、縞お召の丹前に、朱の伊達巻のゆるんだのを、片手で締めなほしつゝ、その上に羽織を慌てゝ引かけた意氣(?)らしいが、髪はしどけない洋髪の亂れたまゝ、ゆふべ塗つたナイト・クリームの油の浮いた顔、眉が細く剃りこまれて、釣りあがつた眼、唇には煙草をくはへてゐたのを、いま指で受けて與志をおろりと睨視して、突つ立ち、

「あんたが、登志さんの妹なの——時には、よく聞かされてたわ」

と、椅子を引きよせ、足を組んで、またひと吹き煙草の煙を吐いた。

◇…本日「風のやうに」休載

▽—突 話—△

大工場の持主が新しく來た使用人に質問しました。

場主「職工長からお前のする仕事を教はつたかね？」

職工「ハイ、教はりました貴方がお見ゝになるのを見付けたら職工長を想ずんです」

學生 狩り

和洋御菓子
○特製祝菓子並に祝餅
大勉强致します
晩市パウエル街三三二
武藏屋
爲本利治

開業廣告
△永らくアームストロング葬儀社に働き、日本人にはお馴染のクリヤリ氏は今回市内東ヘスティングス街七四二番に
ホーム葬儀社
を新築、總て近代的設備、葬儀用品一切を取揃へてゐる、棺の用意もあり、六十弗、八十弗、百弗以上各種
△親切丁寧にサービスを致します
ホーム葬儀社
電話ハイランド六一九四

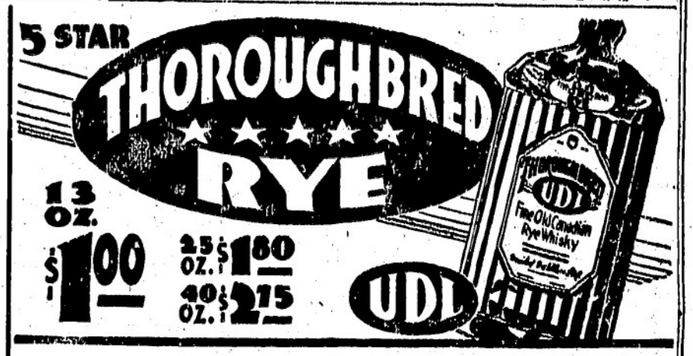

此の風味と
醉ひ心地
他にないウマさ
スローブレッド
・ライ
十三オンス入 特價 一弗
廿五オンス入 一弗八十仙
四十オンス入 二弗七十五仙
此の廣告は州政府又は酒類管理局から發表したのではありません

スペシヤル
▲カヒー 一鐘 三十二仙
▲アップル・ストロベリ 一鐘 三十二仙
▲ビー 三鐘 二十五仙
▲スイトペコロス 一瓶 二十二仙
▲ベーキングパウダ 一鐘 十七仙
新魚市場
晩市パウエル街三九四
電話ツリニテー二九九六

VANCOUVER PACIFIC PAPER CO. LTD.
紙の御用は當會社へ
包紙、紙袋、色紙、油紙、トイレットペーパー、其他ペーパー類一切
ククリ糸、カザリ糸、文房具種々卸賣
ワター街一六〇
晩香坡パシフイツク・ペーパー會社
日本人部代理
堀壽次郎
電話 本社ツリニテー六三二 自宅ツリ四七九〇アール

公債 確實な相場は本社より
■日本帝國政府保證附＝各種公債賣買
■確實信用ある公債買入は幸福への近道
種類
英貨、佛貨、米貨、横濱市債、東京市債、東京電力、東京市電力、東邦電力、臺灣電力、宇治川電力、東洋信託、滿鐵、信越電力
■利廻年二回＝年四分以上七分(利付)
◆御照會の際には「ジャパニース」と御呼び下さい
公債 グレハム・マクドナルド會社
賣買 日本人代理部
晩市ホール建物内三一六—二〇
電話ツリニテ二七七一—二

氷
氷 西瓜
白金 寒
時玉 月
宇治里
イチゴ水
出前致します
メーン街二一七
電話ツリニテ 長谷川二九七

日本郵船 C.P.R.
アメリカンライン
日本行船切符
C. P. Express Money Order
販賣代理店
横濱正金銀行預金
送金無手數料取扱
米精貨雜料食洋料
新西院市
西口商店
電話 壹壹六壹—一八八五
住宅 九〇九X

The Chapel of Repose
最も古い歴史ある
セントラル・パーク葬儀社
日本人紹介者 久岡 文治
支配人 スウェーン
電話デクスター一二〇七
御葬儀は
日本人皆樣に最善のサービスを致します弊社に御用命下さい
遠方にても少しの不便もない樣に致します
電話次第御伺ひ致します
晩市キングスウエー
三六四二

Atlas Tire
AND BATTERY
安價にて堅牢を誇る
アトラス タイヤー 一手販賣
朝日グラーヂ
電話ツリニテ五五四五
自宅ツリニテ四八七六エル
△新古自動車取次販賣
一九三五年式フォード、シダン 半トン 四百七十五弗
一九三一年式クライスラー、シダン 三百七十五弗
一九二八年式シャブレー、コーチ 百廿弗
●御利用下さい＝キングビーモーターテスト右のテストにて古車も新車同樣に走ります

天下一品
造醸期長 設建期長
キッコーマン醤油
特約大販賣店
古屋商店

PLF
ソーダスト
薪炭
電話にて御注文下されば直ぐにお届けいたします
パウエル製材
薪炭會社
パウエル街一三五五
電話(ハイ)四五六七 四五六八

朝の一滴者さを生み夕の一滴美を創る
二重効果の
新時代化粧水
明色アストリンセン 四十五仙
◇お化粧下に使用して白粉が二倍三倍も美しく附き、お化粧保ちが不思議な位よくなり◇入浴後や、洗面後にお用ひになればお顔がシンから痛ぬけし 中年後の方の肌の若返りに……
◇クリームのトキ水にも◇お顔そり後にも第一等の化粧水です
物心合一療法器
福德安眠陶枕 六弗五十仙
聽くべき偉効、感謝の聲巷に滿つ、次記諸症に試みられよ
△不眠症△頭痛△肩のコリ△冷え性△高血壓△神經衰弱
晩市パウエル街三九〇 電話シ—三八三一
カメラの御用は
近藤特許賣藥店
O KONDO 390 Powell St. Vancouver, B.C.

廣東進軍抄 火野葦平著 入十仙
麥と兵隊 同 七十五仙
銃後國民讀本 文昭社發行 六十五仙
ユダヤ問題と日本 宇都宮希洋著 一弗四十仙
S.UCHIDA
内田書籍店
電話シ—四二三〇
347 Powell Street, Vancouver, B. C.

●日本行汽船雜者表
船名 着 發

●晩市(ネーミッション・スクール)ザ(ダンスミア)價五七〇)
◆晩市(前十時十五分)後二時十五
▲ビクトリア行 發 前十時三十分後十二時 着 後三時十分・前七時
▲オ村及プリンス・ルパート行 シービー(水)後入時
▲ユニオン
●ユニオン汽船 ブリタニヤ及ウクドアイバー(前九時)(月)前九時、正午後六時
●アラスカ、シービーアル 五月十三日 シービー刻車(東部行)
●美府、ナナイモ行列車 發 前十時二五分着 後五時
◆晩香坡市場
セロリ 一〇—一五
レタス 一〇—一五
タリフラワ 三個 一〇
●日本行郵便物本局締切日 留は卅分、小包は二時間前 爲替受付後入時半(土)後一時迄
◇シホ 干潮 滿潮

蛇道萬華鏡

（40）

津村京村作
篠塚悟平畫

老優の悩み（七）

黒紋附に賀茂に流れに朱鞘の落し差し――だが、暖子へ手を掛けて、すつと開けると一緒にその朱鞘から冷い光りがツット散つた。長い奴を抜いたのだ。

が、不敵に狡五郎はビクつかない。と言ふよりも、その忍び込み工合から、暖子の開け方、更に只つた今の刀の扱ひ工合に、ちうすつかり感心してゐる。

泥棒はいよ〜不氣味である、その不氣味さを見せまいとわざと鋭い聲で喚鳴り返した。

「まあ静かに！」

言ふ事が全く反對だ。

「……？」

「おかげで、生きた手本を見せて貰つた。お禮には何んでも差し上げます。――から、どうか成るべく静に！」

さう言はれて泥棒の方でも漸く合點が行つたらしい。

「ふーん！」

と、思はず感に入つた溜息を洩らした、何遠慮なく忍び込んで來た泥棒の方で「ギクリ」とした。

「静かにしろ！」

「……」

「驚くとこれだぞ！」

「……」

が、相手が一向物ともせず、怖れもせず、而もチャンと其處に腰掛したまゝ曰く利かないでゐるので、今度は忍び込んで來た泥棒の方で一寸不氣味な氣持になつた。

で、今度は、こつちも黙くつて押黙つて、用心深く、少しづゝと身を引く樣にしてゐると、成る程恐れ入つた！」

と漸く狡五郎が喋いた。

「何んだと！」

「あ、然うか。成る程、流石は名優背羽屋だ。ぢや何んだな、俺がこゝへ入つて來る所を見てゐたんだな？」

「然うです。御苦勞の上でする仕事は、どうも嘘が多くていけません。おかげで、今夜はいゝ修業をいたしました！」

「……」

成る程でなア――と、今度は泥棒の方で感心した。

なんでも、やつぱり一代に名を成す奴は異つてゐる。物事に熱心といふのは、いかさま偉うしたものかなア――

「だが背羽屋さん！」

と、やがて泥棒は一寸氣を變へて言ひ出した。「成る程俺の樣は、先づお前さんが喋んだ通りに違ひないが、然し、少くとも、今夜の俺は然うぢや無い

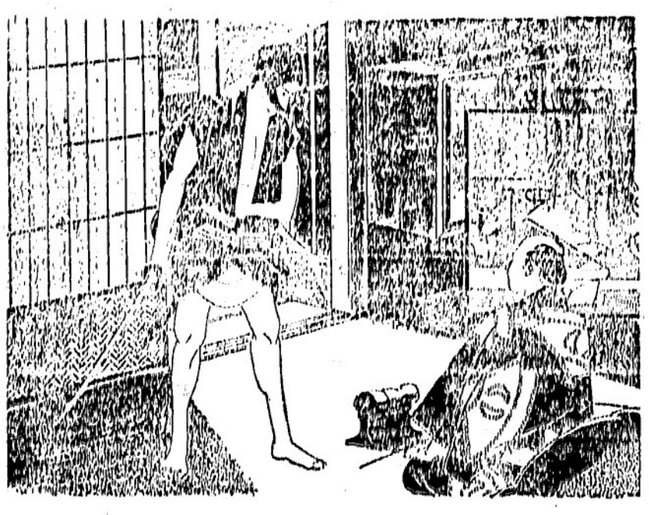

よ！」

「は？」

「いやさ、今夜はまる〜泥棒に來たんでは無いんだ。と言ふんだよ！」

「と仰言ると？」

今度は狡五郎の方が意外さうだ。

「話があつてやつて來たんだ」

「は？」

「でしぬけで判るまいが、實では來にくい俺の身の上、仕方無しに今時分、こんな所からやつては來たが、實の所、用事といふのは寧ろお前さんの方の用事なんだよ」

「……」

「まあゆつくり話さう。灯り前も點けて、茶でも一杯入れてくんねい！」

「……」

流石の狡五郎も、すつかり煙に捲かれてしまつた。で言はれるまゝに灯をつけ、茶を一杯注いで出し、

「さてそのお話といふのは？」

と、問ひかけた。

「外でもねい、お前の体が入殺しをした一件だ！」さう言つて泥棒はジロリと顔を見た。

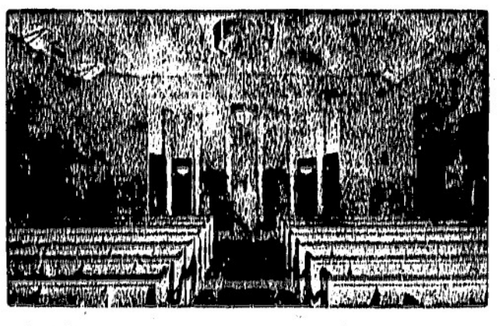

新築禮拜堂

△晩香坡一を誇る近代的内部是非一度御覽下さい
△御通夜、葬儀には無料にて御貸致します
△尚數十人のお茶のサービス出來る別室の用意がしてあります
△葬儀には七人乘タキシー一臺無料提供

過去廿七年間の日本人各位の御愛顧に酬ゆる爲め最善のサービスを致します

料金は五十弗、七十五弗、九十五弗以上

晩市ダンレビー街三〇四
アームストロング葬儀社
電話ハイランド〇一四一

シャンテクラー
シガレット紙
賢明な喫煙者はこの巻紙を使用される、何故なら紙質が軟く薄く糊が充分に付いてゐるからである

自動式に紙が出て來る
模式ブック
が僅か五仙

◇通譯一般代理業
日本行船切符取次
濱岸事務所
アレキサンダー街二四〇
電話ツリニ四三七四アール

都々逸

話したい、事が口まで、出て來て云へず、何度ほめたか、おぼろ月

▽―△

化たなんぞと、人聞きわるい生れた時から、根は堅氣

▽―△

雛にたのまれ、そんなにのぞく、ふたりへ不粋な、窓の月

▽―△

男まさりと、云はれた身にも春はやつぱり、女なみ

▽―△

春の風なら、静かに通れ、今夜は目ざとい、人がゐる

▽―△

遠出をつけての、旅ではなくて、女中へはづんだ、心づけ

現像燒付
誠意

晩香坡市バウエル街二四九　電話シーモア四八八四

誠心堂

249 Powell Street Vancouver, B.C.

鼻が惡いと頭腦にさはる

外用ハヌース（HANUS）定價一弗二弗

ハヌースは種々の鼻喉疼痛に對して鎮靜の作用

鼻喉黴菌に對して殺菌消毒力
鼻喉炎症に對して自然に治す力
鼻喉のせきに對して靜める力
鼻喉血行の不調に對して調へる力
あり

春から夏にかけて鼻が惡くなる人が激增する時一日おくれは悔を千載に のこすのみ、速に外用ハヌースを御使用せられよ

寫眞　現像　燒付　迅速　美麗

其他各附屬品一切

◇ビルダー　サプライ

各種ランバー、シングル、ドアーウインド、ネール、セメント其他建築材料一切最も安價にて販賣いたします
尚住宅、鷄小屋、バーン等の請負を專門として居ります
電話或は郵便にて御通知下されば遠近に拘らず早速セールスマン出張の上見積價段運賃其他萬般御相談に應じます

ファンリッチ製材會社
瀧本與次郎
ビーシー州ポート（ネード）ツランク・ダウンライン口　電話（ヤード）同（ネー）七九
ード角　自宅（ミル）同一三五エル
同六八

小生儀過日右腕の骨を折り早速林醫士の診察治療を御願致せし所僅か一週間にて全治致し林醫士の折骨打撲に對し卓越なる技倆を推稱し感謝しました林醫士は斯傷痍物筋痛挫骨皮膚病一切及神經痛、関節の痛等に獨特調製に依る藥は實に偉大の効力があり又打撲捻挫骨筋違い等には長らく經驗あり如何なる重傷にても速かに全癒する事は嘗て日本人間にも熟知の通り若し右の樣な方は早速林醫士の來訪を御願する事を御勸め致します特別に日本人を歓迎優待し親切に治療致します

ステブストン　秋本重則
東ペンダー街九二
電話シーモア二四九一
恭頌林弼臣妙醫

B.C. WOOD & COAL CO.

割薪値段

インサイド　ファー　一コード　六、五〇
同　半　三、五〇
同二等品　一コード　六、〇〇
同　半　三、〇〇
同三等品　一コード　五、〇〇
同　半　二、七五
ヒーター　一コード　五、〇〇
ブロック　半同　三、〇〇
ファースラブ　一コード　四、五〇
半同　二、五〇
御電話下されば早速お届けします
ウッドランド街埠頭　エヂング　三、五〇

ビーシー薪炭

電話ハイ〇九一五
夜間ハイ四四一三アール

晩香坡市バウエル街三八〇
昭和倶樂部
電話シーモア四五三三
（事務所用）電話ツリニチ五五二二

先祖傳來
名灸骨接筋違
男女諸病一切及び子供のかんの灸並に慢性胃腸病、婦人病、つわり
ビーシー公認マッサーヂ
晩市プリンセス街二四一
電話ハイランド三〇四二エル
鎌倉

晩香坡市ゴーア街三二九
加奈陀日本人會
電話ツリニ〇〇七二
Canadian Japanese Ass'n
329 Gore Ave., Vancouver

和洋雜食料品
東洋商業會社
P.O. Box 46,
Port Essington, B.C.
主在　大橋松次郎

和洋雜貨食料品
漁船用具一切
ポートエシングトン郵函三一
岸本商店
P.O. Box 31,
Port Essington, B.C.

バウエル街魚類
前川魚肉店
電話ツリ〇三八七
同　〇三八六
住宅ツリ四七八七アール

かまの
こ製造販賣

晩市ゴーア一三〇
樂々
電話ツリ二七〇六

御料理すし其他
林家
バウエル街三六二
電話ツリニテー三七〇〇

スキヤキ小料理
こまつ
バウエル街參參〇
電話シーニ〇〇三

御料理
日の丸
バウエル街二六六
電話シーモア三〇七九

ちり鍋、すき燒
玉川
ゴーア街一二八
電話ツリ四七九アール

鯛燒うどん、そば、丼物一切出前いたします
天狗
バウエル街二五〇
電話シー三五三八

朝早くからお仕度が出來て居ります
簡易食堂
一富美
バウエル街三五〇
電話シー一二二五

惣菜料理うどん、そば天ぷら、丼物出前一切
つばめ
現代的料亭
バウエル街二五八
電話ツリニテー〇五六一

大工一道具切
秋山金物店
晩市バウエル街三六八
電話ツリニテ〇三三七

御祝用ケーキ
特に日本人向に調製致します
洋菓子類一切製造
晩市内は多少に拘ず配達します
パウエルベーカリー
バウエル街三四二
布田惣一
電話ツリニテ五五三二
住宅西第七〇街一一九八
自宅電ランガラ〇六〇七エル

シンガーミシン
日本人部代理人
堀七藏
西第廿街三五一
電話フェヤ一三八六エル

和洋御菓子
横山菓子店
晩市バウエル街二三五
電話シー六九四一

◆魚類
◆肉類
◆青物類
◆カマボコ
◆和洋食料品
茶木魚店
バウエル街二六二
電話ツリニテ五五四二

鮮魚肉類野菜
食料品一切
スター魚肉店
バウエル街三五三
自宅電話ハイ四九七九アール
電話ツリニテー五七八四

晩香坡市バウエル街
男女着類一切
澁谷商店
ツリニテー5525
（三七八）（三七四）

男女子供靴一切
加藤靴店
晩市バウエル街8888
電話シーモア八六一九
住宅東カドバ街七九一　電話ハイ〇九二七エム

和洋雜貨食料品
西村商店
晩香坡市バウエル街五六六
電話ハイランド一三七五

青物類は凡て確實
親切
勉强で好評な
運送社へ
晩市バウエル街四六三
電話ハイ一五六六

●高等南京料理
コツクは新道の腕きゝで料理は皆樣のお口に合ふやう
美味に調理　値段は大々的勉强
晩市バウエル街三八二
新南京樓
電話シーモア七八七五

超努力傑作揃ひのビクター新譜……御案内

◎戰線夜更けて　林　東馬
◎望郷夜曲　南　邦雄
◎若き警備兵　鶴田　六郎
露營の星の下に　鈴木　正夫
戰線の春　波岡惣一郎
銃後の子守唄　能勢　妙子
◎日の丸音頭　勝太郎　市丸
◎愛馬進軍歌　德山四家

レヂオライセンス
取次發賣
大正堂
バウエル街三〇一　電話ツリ〇〇五五
ミカドツランスフアー　電話ステブストン二

電話シーモア一〇八九

我が猛爆と財政難で 蔣政權の威力日に日に衰退

主和派や反戰派彈壓に躍起

香港十九日（同盟）――都市經濟成都嬉遊氣分に陶醉し來つた四川重慶政府の為に遷都を決し、その移轉地小都市に對する我が空軍の猛爆によつて極度の動揺前線に出現中の何應欽を一旦重慶に召還の上十七日成都に派遣當分同地に駐在して鄭銅侯、王纘坤等の反中央的態度を監視するや共に平派的指導に當らせることゝなつた

奥地小都市に於て反戰主和機運の擡頭するにつれ蔣介石は孫科に地方將領に對する懐柔の目的を持ち、もと行政院系統たる東政府主席李宗羽等は去る十六日南京に赴き中央機關の進駐を急入京すべき旨の脅命に接し戰々兢々たるものあり、更に重慶當局は湖北河南方面の敗殘部隊に對しても一層監視を嚴重にする筈なと言はれる

南京の殉職 二書記生を激賞

上海英字紙の論文

東京十九日（同盟）――去る十日倫敦總領事館に於ける毒酒事件で强壯な殉職を遂げた船山、宮下兩書記生の行爲に對し上海の英字紙ノース・チャイナ・デイリー・ニュウス紙は最近次のような論文を載せ兩書記生の犧牲的精神を激賞してゐる旨外務省に報告があつた

この兩書記生は自己の中毒を顧みず、他の中毒患者の手當に專心し遂に死亡したが、この二日本人書記生の勇敢な行爲は特書すべきものである、この集團的暗殺は幸ひ二名の死亡に成功しなかつたが、凡そ毒殺は最も憎むべき手段で斯くの如き陰謀は正に言語道斷である、この兩氏は若し適當な手當を受けたなら生命をとりとめ得たであらう、斯かる勇敢な行爲に對しては人種的觀念を超越し勇氣と犧牲的精神に對して崇敬の念を捧ぐべきである、兩氏は恰も軍人が戰場に於て倒れる如く國家の爲めに死んだもので、死に直面して沈着な勇氣を持つて他人を救はんとした努力に對しては最大の稱讚を惜しまぬものである、一方卑劣な毒殺行爲に對しては些かの容赦もなく犯人一味が速に逮捕されんことを希望する

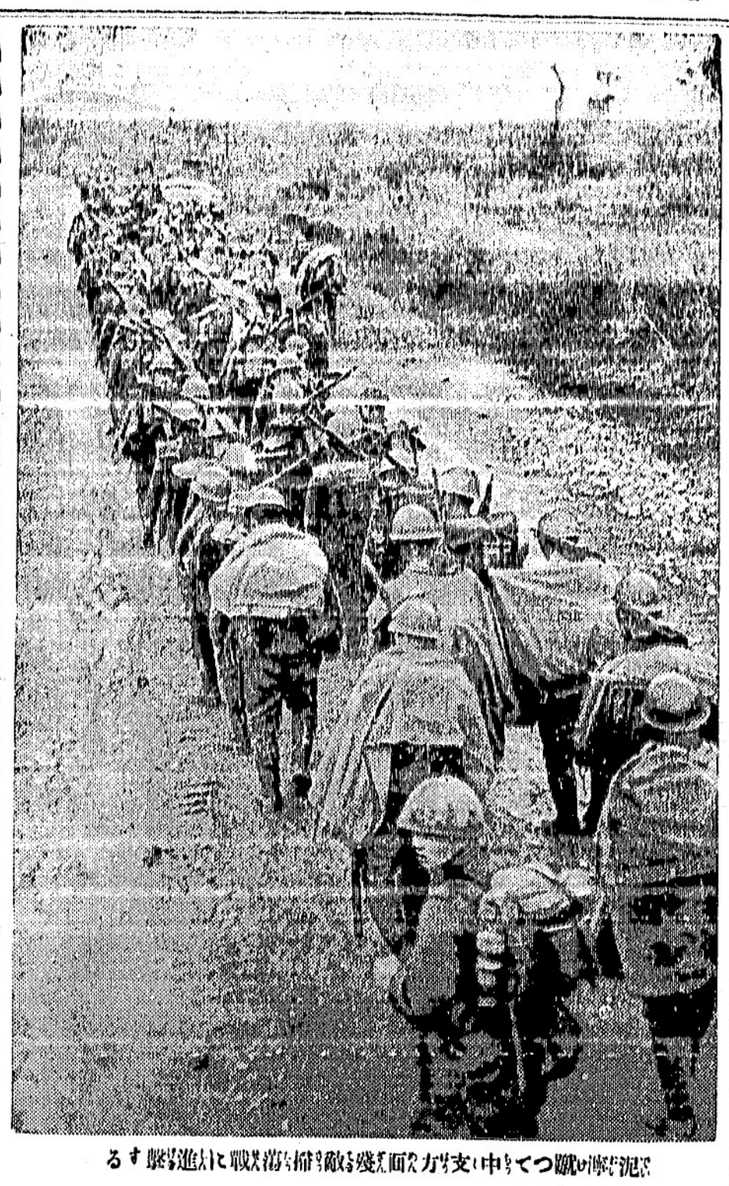

泥濘に陣取つて中支方面幾度か敵を蕩盪し戰線に肉迫し擊滅する皇軍の勇姿

東京で逢った人々

より き

私は四月廿日朝九時廿分大阪發の普通列車で博水に向つた。大阪驛では多田正義君や伊藤嬢らが見送つて呉れたが、是等若大阪の女人達と今度は何處で、また何時逢へる事やら、外國へ去り行く身には多少の感傷なきにしもあらずであつた。

横濱の山崎宅に一泊して、翌一日東京へ歸つて來たが、花の東京は雨來の東京となつて、生月前りの間にすつかり初夏らしくなつて、照る陽は相當暑かつた。

◇

明日横濱を出帆するといふ前日の四日午後六時、山崎社主、京日々紙編輯部長、山本磯渡氏と私で十七人であつた。

◇

廣中榮右衛門氏宅には、三月廿四日であつたか、山本磯渡氏に案内されて訪問した、廣中氏は昨年秋大病を患ひ其の後は禁煙、酒、節食といふので昔の面影はなく隨分痩せてゐた。然し健康はずつと良くなつたと家人も喜んでゐた。奥さんは却々きさくな人で、大いに歡待して貰つた。廣中氏は最近の心境をこの程度先づ滿足の花見かなど、私に即興句を示したが氏は今代議士ではないが政友會では隠然たる勢力を持つてゐる。

◇

光晩香坡領事の矢田さんや浮田さんは、もうどこに第一線を退いて今は閑職の身である。かつて山崎社長、山本磯渡氏と私の一人共なか〳〵元氣そうであつた。山本一郎翁は一度は生命危篤どさ（傳）られたやうであつた。小川定吉氏は二男三男と二人の息子さんと夫人を喪なつて精神的に大打撃を受け、見るも氣の毒な感があつた。

◇

晩香坡で新聞記者や雜誌などを出して、色々な方面に知られてゐた松倉松彫、松枝與四松、松倉松彫三氏は記者としては私共の先輩である。松倉氏は「東京市河佐ケ谷商店街商業組合指導員書記長」といふのをやつてゐる、松枝氏はどんな職業か聞かぬからだ、とにかくこの研究には確信が持てます」――と片瀬博士の話

◇

男君が某私立大學を出て、目下滿洲國官吏として相當にやつてゐるので、或は樂隱居といふ所かも知れない。高橋氏は未だきまつた職業はもつてゐないやうであつた。

◇

是等の晩香坡歸りの人々は、相當な年齢になつて歸つた人だけに、二三の人を除いたら、若い人々のやうな華々しさはないが、何より身體が壯健である事が幸ひであると思つた。前記の人々が在晩の頃私は一介の青年であつたのだが、背私を慰めてゐて呉れて嬉しかつた。話題は自然晩香坡の昔話、却て私が教へられる位であつた。是等の人々は二世問題には非常な關心を持ち、眞劍な意見を吐いてゐた

これを人間の場合には男の欲しい人はカルシウム成分を多く攝り、女の欲しい人は理想的に言へば受胎二週間前から又は直後二、三週間の間マグネシウム成分を多く攝りマグネシウムは血液酸毒症を起しやすいから受胎後二ヶ月經て性的に決定した時分にカルシウム成分を攝ればいゝことになる、「上流社會の女の子の多いのは肉食その他の美食が多くマグネシウム成分が勝つてゐる上に適度の日光に浴さぬからだ、とにかくこの研究には確信が持てます」――と片瀬博士の話

紙は り

老年の經驗を以て美し

落ちを完全に塗り埋め結度強良質の糊を用ひ凡て調和よく完全に責任を以て安價に致しま

◉御花嫁の御仕度一切
オイルパーマネント及無電無熱パーマネント

花嫁様の御仕度一切
オイルパーマネント・ウエーブ

御花嫁の御仕度一切
長髪、短髪オイルパーマネントウエーヴ

最新式機械及び無機械のパーマネント・ウエーブ

儀式用振袖賃貸

アメリカの大學が 日本庭園を注文

國際文化振興會で斡旋

【東京通信】日本の古典文化を表徴する優雅な日本庭園は諸外國に非常な人氣を呼んでゐるが米國のオーグルソープ大學では構内のグラウンドにこんど日本庭園を新設することに決定、五月二十九日國際文化振興會に庭木や石燈籠を斡旋してもらひたいと申込んで來た、米國の大學構内に日本庭園が出現する事は初めての事であり米國政府が官にて日本人の勧勉と忍耐力をアメリカ國民の教育資料に取入れたのと相俟つて國際的な話題となつてゐる、振興會では直ちに同大學の申込みを受諾し單に庭木石燈籠の斡旋のみでなく、造園師も派遣して模範的な庭園を作り上げ大いに日本趣味を海外へ誇らうと技師の人選に着手した

オーグルソープ大學教授の便りによれば柔かな氣品と優しい美をもつ日本の庭園はまさに米國民の好みに投じ國内の個人の庭園などは最近殆んど日本化されてゆく傾向にあるといふ

ニューヨーク市の著名な年中行事として國際的に彩られる國際花園展覽會は今年は第二十六回を迎へ去る三月十六日から六日間開催されたが、日本文化會出品の約二十坪の日本庭園は壓倒的な好評を博し二等賞を獲得、サンフランシスコ、ニューヨーク兩萬博の日本館とならんで大した評判である

男女産み分け法

片瀬博士の研究

【大阪通信】男の子、女の子を自由に産みわけようといふ神秘の扉を開く研究――大阪帝大醫學部片瀬淡教授の兎を使つた動物試驗で「男女産み分法」の一端が明かにされた、その實驗はカルシウムを多量に與へた兎は雄を産みマグネシウムを多量に與へた兎は雌を多く産むといふ結果になつた

同じ兎だが野菜牛乳果實等カルシウム成分のものを多く與へたら第三回分娩で雌一〇〇に對し雄一九三が生れ、反對に肉其の他のマグネシウム成分のものを與へた場合第三回目に雌一〇〇に對し雄五四が生れた

これを人間の場合には男の欲しい人はカルシウム成分を多く攝り、女の欲しい人は理想的に言へば受胎二週間前から又は直後二、三週間の間マグネシウム成分を多く攝りマグネシウムは血液酸毒症を起しやすいから受胎後二ヶ月經て性的に決定した時分にカルシウム成分を攝ればいゝことになる、「上流社會の女の子の多いのは肉食その他の美食が多くマグネシウム成分が勝つてゐる上に適度の日光に浴さぬからだ、とにかくこの研究には確信が持てます」――と片瀬博士の話

宣撫班こ太郎

なつく支那少年

【焦作鎮通信】河南省焦作鎮の宣撫班事務所に「太郎」と呼ばれる活潑な支那少年がある、閻法臣（一五）君で親日の父閻金剛が漢奸の嫌疑で支那密偵に斬殺された時、皇軍が恨みを晴らしてやつたことから兵隊さんを神様のやうに慕ひ大阪北區出身の門屋宣撫官（母堂は北區國婦分會長）が着任すると、眞先にその胸に飛び込み一月とたゝぬ間に日常の日本語を覺えて痛いところに手の届く如き仕へぶり、給料は全部母親に與へて弟二人の一家を養つてゐる

咲いた戰線の花

祖國の夏を彩る

【東京通信】みどりの日比谷公園に罌粟の花が白く咲いた、前線の勇士が黄河のほとりを彩る罌粟畑から贈つてきた「戰線の花」がいま祖國の初夏を飾つたのだ

ひらさきのノベリア、黄の金蓮花に圍まれた公園事務所前の水蓮池のほとり、すく〳〵と伸びた四尺餘の莖の上に白い白い葩は綠の風に搖れてる

「勇士の罌粟」「戰線の罌粟」足とめた市民たちは沁々とこの花を眺める、楚々たる純白の花瓣を通して遠く戰線に思ひを馳せるのである。

勇士のまごころに
市民の胸打つ戰線の花

運動會延期

フエアビウ校

四園體聯合主催のフエアビウ日本語學校學童大運動會は昨日開催の筈だつたが雨天の爲め來る二十五日午前九時よりシー・エヌ草原に於て開催に延期

二十三日までに手原半次郎、小林、稻木敏枝、夏原夫人の各係員まで申込まれたし、締切以後は割引なし、尚會員外の參加も希望すると

妊婦無料診斷

過去一ヶ月間休みであつた妊婦の無料診斷を明後二十一日（水曜）夜より東ペンダー街四七四の健康相談所に於て再開、産前の特別な注意並に診斷がある、醫師にかゝつて居らぬ妊婦は進んで是を利用せられたしと

ピクニック

フエアビユウ

佛青主催

フエアビユウ佛青では婦人會及女子青年會合同で來る二十五日ボーエン島に於てピクニックを催す事となつた、參加希望者は

白靴の特價セール

子供白靴　五ヨリ七半　八五　一、四五　一、七五
ガール＝　八ヨリ十半　一、六五　一、八五　二、二五
同　＝　十一ヨリ三　一、七五　二、二五　二、六五
同　＝　三ヨリ七　二、七五　二、五〇　二、七五
婦人＝　三ヨリ七　一、九五　二、二五　二、九五
男子＝　三、五〇　三、二五　三、七五　四、五〇
ランニングシュー　五五　六〇　八五　九五
一、三五　一、六〇

加藤靴店
晩香坡市バウエル街三三八
電話シーモア八六一九

米は＝米屋へ
■皆様愈々天候も初夏となりまして 毎日の御飯に多少の不味を感ずる時となりました、毎年の如く弊店の特選無砂搗白米は『精米に絶對石粉を使用せず』暑期荷造皆様より多大の好評を得て居ります
■『安い米』お米には多種類ありまして値段は四弗以上各種あります左記發表の白米以外安いお米の御入用の方は御申越し下されば直ぐ調製致します
御買物は上等品を
△進呈 御茶碗（各袋毎に入れて）
極上シス米　百斤入　五、七五　五十斤入　二、九五
上等米　百斤入　五、四五　五十斤入　二、八〇
モチ白米　五十斤　三、五〇
加州白米　百斤入　四、五〇
▲カナダ一品無砂搗白米
▲値は安くても品は上等
店員の戸別訪問や掛賣りをして居て良い品を安く賣れる譚がありません
弊店は注文取り＝掛賣は致しません
御安く買ふには現金の店で
▲市内は電話御かけ下されば直ぐ配達致します
▲地方からの御注文は代金と共に運賃見積り加算の上御送を願上ます
▲御勘定の殘金は特に申越しなき限りお預り致しません
商品發送と同時に勘定書と共に返金致します
東ヘステングス街六四七―九
現金で安く
米屋商店
電話ハイ〇八八九
647-9 E. Hastings St.
Vancouver, B. C.

クラウン生命保險會社