Vol. 34 No. 9755 Tuesday June 6 1939 TAIRIKU NIPPO 昭和十四年六月六日（火曜日）第九千七百五十五號

大陸日報
TAIRIKU NIPPO
THE CONTINENTAL DAILY NEWS
PUBLISHED BY
TAIRIKU NIPPO SHA, LTD.
215 & 217 E. CORDOVA ST.
VANCOUVER, B. C.
本紙定價（前金）六ヶ月七拾五仙 四箇月貳拾五仙 一ヶ月貳拾五仙
株式會社大陸日報社 晩香坂市東一ノ二五 電話ツリニティ五五三三

紙はり
バッ街三四六 電話ツリニティ〇二八九エル 小林（理髪業）

長嶺子付近のソ聯兵退却
國境地帶は漸く平靜
滿國政府・ソ聯へ嚴重抗議

【新京六日】三日の怪事件に引續き更に四日午後七時半多數の機械化部隊を以て再び越境し來つたが我が方は警戒を以て直ちに之を反擊、敵は死體二百餘を遺して退却した、國境に於ける敵の損害は相當大きく我は小銃四、輕機銃一、擲彈筒一、其他手榴彈多數鹵獲した

【新京六日】三日來侵した國境に於て暴挙を敢行したソ聯兵は六日朝に至り退却した方面は全く靜謐に歸した、我軍は依然國境の警備を續けてゐる

【新京六日】滿洲國政府は滿國境内の頭々なる不法越境襲撃に對し嚴重なる抗議を申ったソ聯邊境部隊は五月初旬以來滿國東部各地に於いて滿國軍隊を不法射撃し、黑龍江付近に於ける不法射撃を繰返し更に經芳河付近に於いても二、三の不法射撃を加へ滿國國境警察隊に對し機銃による滿國警察官を繰返し、滿國境ノモンハンに滿蒙國境衝突事件發生するや日本軍を東部國境線方面に於いて滿國せんとして六月三、四日綏芬河付近で不法越境し日滿國境に侵入するの暴挙に出た、仍つて滿國政府は五日午後ハルピン外務局特派員代理河野理一氏をしてソ聯駐滿代理大使に對し嚴重なる抗議を申入せしめ國境に於けるソ聯軍の挑發行動の即時停止方を要求した

たのでヒトラー總統は五日リッベントロップ外相と共に新總統官邸にパウル獨政並びにユーゴ外相マルコビッチを招待、盛大なる午餐會を開催、引續き長時間に亘つて重要會談を遂げた、而してドイツ政府は右會談終了後今回のドイツ・ユーゴ會談の成果に就き次の如く公式コンミュニケを發表した

◇

今回パウル獨政ベルリン御訪問に當りドイツ・ユーゴ兩國は最善の友好的雰圍氣の裡に數次に亘つて隔意なき意見の交換を遂げ兩國内の凡ゆる問題を檢討した、其の結果獨伊ユーゴ三ケ國の不動の友好關係と緊密なる協力こそ歐洲の鎖鑰並びに建設工作に緊要なる要素であることに意見一致した

ドイツ・ユーゴ兩國政府は此の明瞭なる外交的共通原則を基礎として今後益々兩國關係の改善に努力し兩國の發展と世界平和の維持に邁進するであらう

パウル獨政並びにオルガ妃殿下の御一行はドレスデン御見物の後エバースワルドのゲーリング空軍別荘の客となり入日ベオグラード（歸途に就かれる豫定）

英ソ交渉更に暗礁へ
獨・バルチック國と協定締結
獨ユ關係は更に緊密

【ロンドン六日】昨日の英佛ソ三國間は所謂政ゴ立つまいとの觀測が強い

【ベルリン五日】ドイツ政府は英佛ソ聯の獨ゴ國に對し内にソ聯西部國境に接するバルチック海諸國を侵略するとの如きことに反對した為め英ソ交渉はなほまだ暗礁に乗揚するに至つた、ソ聯がバルチック海諸國を侵略する戰線内に入れんとして英國に對し强硬に要求して來たのが今回英國の反對に逢つたもので英佛ソ三國間の交渉を進めるにデンマーク政府との間に不侵略協定を締結したがドイツ政府は更にエストニア、ラーピア、四バルチックペルリン公式訪問を終へ五日ドレスデンに向はれることになつたこと、協定締結に關する折衝は既に進まり來る七日ベルリンに於いて協定調印の運定、これが為めエストニア、ラトビア國外相はそれぞれベルリンに向ふ樣である

【ベルリン五日】ユーゴ獨政バルツル殿下一行は前後五日に亘るベルリン公式訪問を終へ五日ドレスデンに向はれることになつたこと、協定締結に關する折衝は既に進まり來る七日ベルリンに於いて協定調印の運定、これが為めエストニア、ラトビア國外相はそれぞれベルリンに向ふ樣である

柳林鎮を占領
山西省に蠢動の敵匪
今や全く壞滅す

【太原六日】王靈西南地區より敗敵を急追し破竹の進撃を續けてゐる岡田部隊は五日午前十時柳林鎮の敵を撃滅しこれを占領した、柳林鎮は汾西縣より黄河渡河點軍渡を經て山西省に潛入蠢動する敵匪の重要軍需品倉庫があり同時に敵の據點であつた、我が地上部隊の猛攻に一溜りもなく粉碎されるに至つたものである、一方柳林鎮南方地區に於て千數百の敵を捕捉殲滅した於て部隊は五日朝から同地一帶の殲滅を掃蕩した碩口鎮占領後一路南下した内原部隊は木村部隊と合流し五日柳林鎮北方地區の殲滅掃蕩を終つた、敵の損害は大である

【太原六日】山西省内各地に蠢踞し斷末魔に喘ぐ敵匪團は我が軍の果敢な掃蕩に逐次撃滅されつゝあるが、五月中に於ける戰果は次の通り

△交戰回數二百六十一回△交戰敵總兵力六萬六千二百餘△敵遺棄死體五千三百五十七△捕虜三百七十△鹵獲品・追撃砲一門、同彈藥三百、山砲彈入百、輕機廿、同彈藥千五百自動小銃廿、小銃六百、同彈藥九萬、其他多數

田代天津總領事
滿外交部次長に

【東京六日】滿洲國政府では今回外務局を外交部に擴大する事となり外交部次長の人選方を外務省に要請中であつたが外務省では現天津總領事田代重德氏を轉出せしめる事に決定、天津總領事の後任はロンドン駐在一等書記官武藤章氏に内定近く正式發令を見る筈

今後の五相會議
事變處理に專念
對歐策は一段落

【東京六日】當國政府の對歐策は平沼首相と有田外相、板垣陸相、米内海相及び石渡藏相の五相間に於いて相當に固まるまで協議が取進められ同對策は最後的調整を終つて一段落を告げる一段落を呈に今後の五相會議を開き同問題を協議した

【東京六日】六日の定例閣議は平沼首相より右の決定内容に就き説明があり、閣議の承認を求めた所、閣議は直ちに之を了承した、閣議終了後五相會議を開き同問題に就き協議した

【東京六日】六日の定例閣議は午前十時十分より開催され平沼首相より興亜總務長官より興亜院設置に就き説明があり興亜院設置に關する閣議決定を見るに至つた、政府は同日の閣議に引續き開催された内閣參議會に於て次いで平沼首相より五日決定を見た國策要綱に就き説明があり興亜院設置に關する閣議決定を見るに至つたので政府は六日午前十時十分より開催の定例閣議に右國策要綱を提出し閣議の承認を求めた、所で歐洲の大戰爆發

西住戰車長傳

菊池寛作
伊原宇三郎畫

（40）

その生涯と家庭（十）

子を思ふ親心に、深淵はない。笹が、この西住三代の手紙に現はれてゐる。ゝばかりの慈愛、温和やかな注意は何うだ。

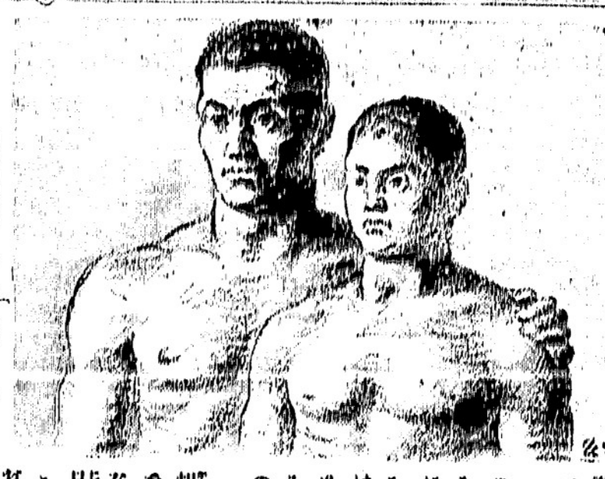

いゝお父さんだらう。前回に出した小次郎氏の手紙の一節一句に對し、細大漏さず事を分ける ばかりでなく、自分の意見や感想を述べ、懇切の方針、修業の方針を示してゐる。子を教へ導いてゐる。その一句一句に現はれてゐる温かな感愛は、こんなにまで、泉の如きものがある。

學生だから、知って手紙を持って行くなど教へ、一日に二通届くものは、無駄だなどと云ひ、子の出ない様に立派な文章であり、「子に與ふる手紙」の模範文になると思ふが、内容ばかりでなく、文章も明快簡潔で、こんなに よく分り易い手紙の文をかける人は老人には珍らしいと思ふ。

人格や立派であると共に、不斷の修養に依って、こんない手紙が書けるやうに、努力したのではないかと思ふ。と、同時に子供を立派に教育せんとする熱意があるわけだ。

子供を愛すると云ふことは、子供の爲に費やす物質だけの問題でなく、自分自身の時間や努力をそれだけ子供の爲に、與へるかの問題だと云つた人がある。

次へと皇軍の征く所に破れ、又、吾々の意氣は軒昂してゐます、幸ひに私は一昨年の入月以來傷一つ負はず御國の爲めに働けるのも偏に貴樣が武運を祈つて下さる賜と信じて居ります

前線から

在佐倉第二師團第三補充隊第九組中村正雄氏から市内西第二街一六四六小林菊尾さん宛

私達は揚子江邊警戒として働く海軍の兵隊です、内地を遠く離れた方々から頂いた慰問袋には一入感謝の念を深くさせられます、吾々の唯一の樂しみである袋を開く時は子供のやうです、純毛の白靴下早速穿かせて頂きました、慰問袋の作戰も次から

オールド バージニア
フアイン カツト
―香り高きシガレツト・タバコ―

▲オールド・バージニア・フアインカツトの味と香りは格別です
▲巻いて吸ふには最上のタバコです

ポケット用　十仙
ポーチ　十五仙
半斤入罐　七十五仙

OLD VIRGINIA
FINE CUT

銃後の日本農村

（四）

福島縣　阿部滋雨郎

（1）
見よ　朝霧の
窓開けて
乳牛　牧場に放たれば
力強　乳の
おゝ　明朗の
組食を
傳ゆる　森永大資社
金鍵賞　授受なる
我が國の酪農
（2）
乳牛の
愛國行進曲に合せたもので、わよりにも拙い私の作歌だが、皆んな搾乳の折なぞに歌つて呉れるのである。もう一つ私の作で踊つたり歌つたりして呉れて居るのがあるから、紹介して置かう、これは東京市頭に合せたものである。名づけて「乳牛まつり」と言ふので今年の花見に鳥高の酪友達に言傳につかはせたものである。

（3）
乳牛の
酪を
自給飼料の金埋花ぜ
搾ひ立ち
乳牛
ものかはと
大行進の　往く彼方
森永　永遠に榮れ
東北振興
わゝ　がつちりと
乳の
酪農者よ　前進
農村下に　明朗の
組食よ　皆共に
生め上殖やせよ　よき乳牛
より　乳の
組食は
傳響者　我等
明朗郷土　うち建てん
理想は花ぜ　咲き薫る
明朗郷土　うち建てん
理想は花ぜ　咲き薫る
（4）
乳牛の
酪を
自給飼料の金埋花ぜ
（5）
酪線に　搾ひ立ち
乳平ぜ愛せ　我乳牛
わゝ　がつちりと
乳の
東北振興　ものかはと
大行進の　往く彼方
森永　永遠に榮れ
愛國行進曲に合せたもので、わよりにも拙い私の作歌だが、皆んな搾乳の折なぞに歌つて呉れるのである。もう一つ私の作で踊つたり歌つたりして呉れて居るのがあるから、紹介して置かう、これは東京市頭に合せたものである。名づけて「乳牛まつり」と言ふので今年の花見に鳥高の酪友達に言傳につかはせたものである。

生菓子　かしわ餅

各種製箱業
御注文に應じ如何樣にも製作致します
アレキサンダー街四〇六

最新式ソーダ　ストバナー
各種あります
取付は大勉強

お客樣御便宜の爲め
濕氣の絶對に來ない
御歸國なさる
方の家具荷造

（1）
パア　牛を飼ふなら　サヨイト
乳牛　ひな　ヨイヨイ
目々の收入は　稀望の源泉
サテ　ニューギウ　ソレ
モウモウモウ

（2）
パア　乳牛よいこと　チヨイト
彼女の乳房　ヨイヨイ
艶のたつきはふとところやす
サテ　ニューギウ　ソレ
モウモウモウ

（3）
パア　花は伏見　チヨイト
森永會社　ヨイヨイ
艶と愛との艶と愛との貯め所
サテ　ニューギウ　ソレ
モウモウモウ

（4）
パア　花を取り持つ　チヨイト
福島產乳　ヨイヨイ
伸びろ育てよ愛の力の行く所
サテ　ニューギウ　ソレ
モウモウモウ

（5）
パア　見せてやりたや　チヨイト
わたしの乳牛　ヨイヨイ
乳を搾る娘を乳を搾る娘を嫁
にやろ
サテ　ニューギウ　ソレ
モウモウモウ

政府の戰時國策である、畜產擴充計畫に準據して全國的な敵字は失念したけれど、我が福島縣の畜牛增殖は、本年度（昭和十四年度）から昭和十入年迄向ふ五ケ年繼續計畫で、乳牛現在一千五百頭を二千七百頭に、改良和牛一萬六千五百頭を二萬一千頭に增殖せしむることになつたのである。これに伴ふ奬勵助成等は逐次具體的計畫が發表になる樣であるけれど、畜牛酪農を中心としての東北振興問題は、今度の支那事變を契機として、主要國策線に登場を見、その重要役割を務むる事となり、我が福島縣内に於ける乳牛、畜牛の飼養農家の我々に取つて前途の益有望を物語るものである。

（つゞく）

只今ウイインドに陳列中
涼味百パーセント

◆提灯
珍らしい型
岐阜提灯
六五　七五　八五　九五　一、二五

◆日傘
三九　六九　七九　八五　一、一五
二五　三九

何でも揃ふ
前川商店
バウエル街三六九　電話シー五二一八―五二一九

漁船用各種ペイント一切
特に
ギヤリンタンク　大勉強
堅牢無比　強
晩市メーン街二〇八
ビーシー金物店
電話ツリニテ五五三六

N.Y.K.
1404-4th Ave., Seattle, Wn.
◉郵船案内

（船名）	（入港）	（出帆）
氷川丸	六月十日	六月廿一日
日枝丸	六月二十日	七月一日
平安丸	七月十一日	七月廿五日
氷川丸	八月一日	八月十二日
日枝丸	八月十四日	八月廿六日
平安丸	八月廿九日	九月九日

○横濱行三等片道六三弗　神戸行六五弗
◉日本郵船會社シアトル支店
代理店　晩市　B.W. Greer & Son Ltd.
晩市美市　Great Northern Railway

無毛症に毛を生やす
毛生原素療法
發毛藥ミクロゲンの効果
毛質ホルモンを抽出して精製したる本劑は無毛症薄毛、抜毛等の惱みを持たれる方には又とない良藥です
正しい養毛料として
地肌からサッパリと汗や汚れを消して不快な頭臭やフケを去り、つやゝした美しい毛を生やしたい方々に是非ミクロゲンをお奬め致します
藥効　無毛症、薄毛、抜毛、若禿豫防　白毛防止　藥價　二、五〇
晩市バウエル街三三一
新見商會
電話ツリニテ　壹壹壹貳

高等　南京料理
日本人諸君の御來店を歡迎
晩市バウエル街三五
新北京
電話シー五七七四　同三五一七

自動車修繕
グッドリッチタイヤー
附屬品一切
ボンデアック、ビューイック、ジ・エム・シ・トラックの特約販賣店
晩市アレキサンダー街ゴア街角
日本オート
電話　ツリニテ　二八九九

◈和洋雜貨食料品
晩香坡市バウエル街三三七
蛭崎商店
電話ツリニ〇九九一

▲ラヂオ修繕
如何なるラヂオにても丁寧に責任を以て修繕いたします
▲チューブは無料にて試驗いたします
晩市バウエル街三三三
電話シーモア四一貳一
速水繁雄

カマボコ製造
BC魚店
晩香坡市バウエル街二五三
電話ツリ二七八八　夜間シー三五三八

▲シーシーエムラケット
が出來ました
御試用を、何修繕も致します
△鍵を作るミシン
を購入致しましたから是非御用命を
メイン街一一二
電話ツリ五五五九
ターメー自轉車店
松屋善

記錄的快速力
CANADIAN PACIFIC
STEAMSHIPS LIMITED

◇安全
何れも太平洋上の巨船です船の上を走る樣なとは本社船へ乘つて初めて知る事實です
少し位の時化（シケ）では ビクとも致しません
婦人子供の旅行に特に安全です

◇出帆表
ロジヤパン　六月十日
エシア　六月廿四日
カナダ　七月八日
ロシア　七月廿二日
□は、ホノルル寄港

◇便利
三等の待遇は特に注意して居ります
船室は各船共最上の場所を選び清潔です裝飾はスプリング付マットレスです
日本食の用意があります
各船共日本人が乘組んで居ります
沙市より向賃金で運搬切符差上ます
特に日本人コックを乘船致させました、日本人のお客樣には純日本食を差上ます

巨船
ジヤパン　同　排水噸　三九〇〇〇
カナダ　同　同　五二〇〇〇
エシア　同　同　同
ロシア　同　同　同
シヤパン　總噸數　二六〇〇〇
カナダ　同　一六五〇〇
エシア　同　一六八〇〇
ロシア　同　一六八〇〇

すまひ願會照へ記下は細詳
加奈陀太平洋汽船會社
SETO MORE
Pacific Passenger Agent
CANADIAN PACIFIC (Ocean Traffic)
J. J. FOSTER
Steamship General Passenger Agent
Vancouver, B.C.

新着品
◉新茶
保健、趣味の生活から
缺く事の出來ない飲料
◉向井製あわび
入目がタツプリ
ミが柔かく鮑の美味さを
百パーセント持つてゐる
胡瓜モミ、酢のものには
最上の御馳走
三鑵壹弗
ユニオン魚店
晩市バウエル街四六九
電話パイ〇三三五―〇三三六

薪炭販賣
名畑運送社
晩市ゴーア街貳貳貳

夏の家庭を惱ます 虫類殲滅戰の武器

防臭殺虫劑の作り方

これから眞夏に向ふにつれて防臭殺虫劑が家庭でも大いに必要となつて來ます、これには溜山の市販品がありますが、家庭で原料を求め調力なものをおつくりになるのも必要しいと思ひます

トタン製品を磨くには…

バケツ、洗面器のやうなトタン板でつくられたものは、溜月日の鐵器のやうに汚らかでないので、表面に汚物が付着しやすいものです。この汚れをとるには苛性曹達を入れた熱い湯を、古い鍋の手タハシにつけて洗へばきれいになります。この際、苛性曹達を直接手につけると手を荒しますから、タハシは火箸か竹棒などにつきさして使はなければなりません

これとは別に防臭を目的とするもの、殺虫を目的とするもの、防臭殺虫を目的とする場合などに分けると思ひますが、一般には防臭殺虫を目的として市販品もつくられてをり、殺虫を目的としても單に防臭だけを目的につくるといふことは稀にをなさない場合が多い、そこで防臭殺虫を目的としたつくり方を申しますと、まづつぎのやう分量を求めてつくつたらよいではないかと思ひます

オルトジクロールベンゾール四瓦化炭素、ベンゾール、瓦はオルトジクロールを三〇パーセント、四瓦化炭素を二〇パーセント、ベンゾールを三〇パーセントの割合ですます、混合の仕方はどうでもよろしい、これに山椒油又はシトロネラ油或はアルモンド油その他防虫消臭劑の香料を一瓦分に付き二〇パーセント加へます

各香料はそれぞれの特徴を持つてゐますがそのうちでも山椒油やシトロネラ油は匂ひがうんと強い、また香料は二種以上を混ぜてなく二種加へるのもよい、注意としては殺劑のうちの四瓦化炭素は揮發性なので醫師の説明がないと薬局でも賣りませんから藥剤師に賣をして説明をもらはれたらよいと思ひます、それとベンゾールは引火性なので取扱ひに當つては火氣に注意して頂く、かうして出來上つたものは非常に殺力を防臭殺虫劑で効果があるのでゴミ箱やその周囲所の内部やその付近、犬を飼ふ場合に撒布する、これには普通の知識でなく昆蟲を用ひていたゞくと極めて有効です、殺劑の量が少くて効果が大きいからです

雨の日のお化粧 お顔を明るく

瞼や眉の墨もあつさりと

白粉には赤味を

▼▲

この場合の粉白粉の色ですが、お肌よりも幾分か白い色の白粉に、赤ッぽい粉白粉を少し求めて加ませるとよいのです。（白粉の箱に明礬を入れて振る）すると粉は粉を裏らなくなります。

しめッぽく暗い雨の日は、せめてお顔ぐらいはつきり明るくしたいもの。まづ、このやうなときは白粉はアイシャドーやマッ毛の墨はしつこくて効果のないものですから止めることです。次に白粉は濃くすると却て陰氣になりますから粉化粧に限ります。

▼▲

粉白粉の下地は、クリームですとベトついて崩れも速いので、化粧水だけにします。このやうに金魚をあつさりと化粧して眉と唇ですつきりした感じを出すことです。眉は濃くつけようとして地肌にまで滲ると、汗でをかしなことになる例がよくあります。

▼▲

唇にコールドをつけた上を濃い目に紅で、唇の形なりに塗り後を紙をくわへて餘分のものは除いて下さい

▼▲

「寓で子供を面白がらせるにはどんなものがありますか」

▼▲

『幼稚園の子供は木に竹をついだやうな奇想天外といふ話も大人が期待するほど面白がりません。どんな奇拔なことも子供には驚くどころのやうに考へられてゐるからでせう。その例は、手帛をあまり感心して喜びません自分にもできると思つてゐるのです。

しかも一番肝腎なことは、どんな面白い話をしても、子供の注意力を集中させる時間は最大限度十五分間くらゐといふことを忘れてはなりません。

子供の喜ぶ事

長い時間は禁物

海南島より還りて

古城江觀

（東京通信）十一年間世界を漫遊した弱の日本畫家古城江觀氏は去る三月十四日出發、約五十日にわたる海南島從軍行を終へて帰來したが左は考古に軍刀と繪筆を挑へ勇躍實戰に參加した氏の體驗談の一くさりとスケッチである。

▽……

◇…「海口」に上陸して感じたことはすべてが臺灣に酷似してゐるといふことで、島人の服裝椰子脚のついてゐる家屋なども そのままであり、アダンバー、椰子、檳榔の下に水牛が悠々と遊んでゐるところは臺灣の氣分そのままである、蘇東坡の遺跡にも行つたが、ここには素晴らしい名水が噴出してゐた。今は下士官の養成所に使つてゐる。

◇…「三亞港市」の付近は白砂椰子林が續いてその後には山岳が聳立してゐる。その中に處女の乳房に似た形の面白い山があつて乳房山と云はれてゐる。『檳榔』は有名な熱の產地であるが、原始的な製鹽法だから鹽はサンソウンシスコ萬國博でカリフォルニアのオークデール・ユニオン・ハイ・スクールの女學生達が、お得意のタンブリングの美技を演じてみせてゐるところです。これは逆立ちしたり、トンボ返りのやうなことをしたりする、身體のバランスによる體操の一種です。タンブリングは身體を強く柔く取扱ふ訓練とし行ふものでこの訓練を活にしてゐると、非常に身體に動作する自信ができて來ます。危急の際に高い所を飛び越なければならぬ場合とか、或は二階から飛び下りなければならぬとか、綱にぶらさがつて上つたり下ったりしなければならぬ場合などに役立つ修練です。

亂暴の樣ですが

アメリカ女學生のお得意な体操です

室教んやち赤

口の中の掃除は危險

この頃の若いお母さんはオッパイの後などにたび〜赤ちゃんの口を掃除する。ガーゼでふいてやることが衛生上極めてよいことのやうに考へてゐるらしいが、これは危險この上もない事です。

▽……

別にはつきりした原因もないのに顎下腺、舌下腺、頸腺などを腫らし、熱を伴ひヅキ〜壓痛に苦しむ赤ちゃんを調べてみると、大抵この口掃除をやられてゐるものです。

苗族の子親 藤橋にて

◇…愉林から少し離れて『藤橋』といふところがある。その邊は海の見ゆる輕井澤といつた感じで一面の平野に椰子林が蜿蜒と續いてゐる。藤橋の町の付近には共產軍がゐて町の人を歸さない、行けば日本軍に殺されるぞ脅すのである。ここで私は前田部隊長に付いて午前二時半から部落の夜襲に參加した。藤橋には〇〇司令長官が視察に見ゆられたが私は山本英輔大將の紹介で長官にお目にかゝつた長官は私に『南進礎石』の四字を書いて下さつた。また板垣部隊長は『來てみればこの涼しさや椰子の風』『南進先達』と書いて私を激勵して下さつた。

◇…樂會縣城の攻略戰にも參加した。機上から投下した爆彈が落ちると椰子林が半ば霞んで面白い情景を呈した。砂濱に上陸すると濱湯布の花が眞白に咲いてゐた。その他畫顏なる熱帶地の花が咲きみだれ、家鴨や鷲鳥や水牛などがブラ〜してゐるのは戰爭の烈しい情景とコントラストをなしてゐた。樂會縣城に入ると共產軍の宣傳ポスターが散亂してゐて抗日教育が海南島の奥までも徹底してゐるのには驚いた。『藤橋』とか『崖縣』あたりでは部隊長の好意で入ミリの映畫を撮つたり蕃族の寫生をしたりした。

◇…なほ各地で土俗品の蒐集をやつたが、土人の日用品、宗教に關するもの、毒矢、槍、樂器、服飾品、太鼓など海南島人の生活を如實に物語るものを司令部の許可を得て澤山集めた。忘れられないのは我々從軍畫家に對する軍當局の御好意である板垣部隊長は私に話された「海南島は昔から瘴癘の地として吹聽され恐れられてゐるが、來て見ればこの涼しさや椰子の風であつて、惡疫が流行するのも不潔にして置くからだ、この島がやがて素晴らしい樂土になることは疑ひない、どうか我々の力によつてさうしたい」と。

スペッシアル
一仙でも安く……入用の品を
◎ピーズ　三鑵　二十五仙
◎ピーチス　一鑵　十仙
ピクニック用に是非一枚を
◎花ゴザ　一枚　二十仙
◎チリメン煎魚　一斤　三十三仙
◎大羽煎魚　二斤　三十五仙
◎キャンデー取交ぜ　二斤　二十五仙
晩市バウエル街四六九　電話ハイ〇三三五—〇三三六
ユニオン魚店

香はしき初夏の宵に
ぜひ！お聽きあれ！この流行歌
人生の丘 純情一路（加藤勉 渡邊はま子）
「人生の丘」は加藤勉自身の爲に詠つた樣な歌であると同時にそれは凡ての若人の爲に捧げられた歌でもあります、ビー面は晴々と歌つた若い人々には感激憧憬の的、年配の御客樣には追憶の匂ひも懷しい歌であります　音丸
船頭旅唄 港のかもめ（松平晃）
歌謡曲の本道を行く美聲音丸の魅調、軍歌氾濫の斯界に於ける慈雨とも稱すべきものがあります、ビー面の「港のかもめ」と共にしんみりと而かも美しく、まことに銃後に愛聽すべき好歌曲として推奨いたします
花の亞細亞に春が來る 燃ゆる東雲（霧島、松原 伊藤、二葉）
都新聞懸賞募集「國民舞踊の歌」の入選歌です、あらゆる場所、あらゆる場合に唱和し得る國民健康運動の讃歌！國民舞踊として体力向上の爲このレコードで踊つてよし、踊らずとも歌つてよしの實に優れたレコードです、一枚は是非お持ち下さい　喜代丸
親子進軍 麥と花嫁（井田照夫 高橋文夫）
征野千里、弾雨の中に親子相見るなつかしさ、勇壯なる戰火の間にも親子の情愛を流布する感激の一篇、ビー面は嫁ぐ間際に夫に下つた召集令—けなげな覺悟で銃後を守る花嫁の心情を唄ひ抜いた推奨盤であります　喜代丸

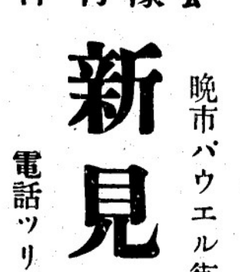
フイルム 現像 燒付 引伸
新見商會
晩市バウエル街三三一
電話ツリニテ三一一二

（聲を絞つて もんぺ部隊）（遺品届いて 弟のたより）井田喜代 照夫 照夫 丸
お馴染の名曲をハーモニカで
（父よあなたは強かつた 仰げ軍功、續露營の歌）宮田 ハーモニカバンド
軍事浪曲
續・この母を見よ（二枚）天中軒雲月
優艶な節調と獨特な臺詞によつて天下百万の紅涙を絞つた「この母を見よ」の續篇、熱烈なファンの待望に應へ渾身の熱情を注いでものした素晴らしい軍國美談であります
手向の喇叭（二枚）二代目 天光軒滿月
豪壯と纖細なる讃口を初代滿月そのまゝに受繼いだ名調子、花と散る豪勇飯塚部隊長の靈に應へて生き殘るつはものどもが吹きならす手向の喇叭、盡忠至誠全篇感激の軍事浪曲の白眉盤であります　同
白衣の天使（二枚）
夫は弾雨にさらされて血戰盡忠、妻は白衣の天使となり程遠からぬ野戰病院に勇士の看護、未だ相見ぬ内に夫の戰死、あゝされど職場を離れぬ男々しさ大和撫子、誰方が聽いても涙が止らぬ程感動せらるゝ傑作篇であります　（都々逸（軍國の母）米山甚句（露營の夢））雲月
豪華優秀盤揃ひの新見のレコード
（花嫁天使 花と故郷）喜代 筑波 丸 高丸
（佐渡おけさ 花影小影）新興スター 大友柳太郎 高山廣子
浪曲餘興

敗戰に次ぐ敗戰に……
流石の蔣介石も悄然！沈默
お得意の逆宣傳も甲斐なし

漢口——重慶軍當局は從來何れの方面の戰線においてもその敗戰を隠めなから内外に奇怪極まる宣傳を放送し徒らに抗日氣勢を煽りつゝ第三國の同情を買つてゐたが、第九戰線の敵主力に次いでその壊滅の報に接し、敵の四月反攻を「月末戰」にたいしわが全次作戰の成果は一層拡張され相の進の一戰線北支の陣は西大別、大洪山脈の線上に河南大平野を望んで無數の戰闘を展開してゐる（海鷹は蔣介石、鷲は汪兆銘）

皮肉・敵都重慶で
日本品を高價で奪合ひ
政府要人長吠息で眺む

漢口六日——陪都重慶を中心とする奥地は貴物費の騰貴深刻を呈してゐるが町に長期に日本の製品を導入出來ないので重慶府は殖産の一策として貿易總會を構成し、重慶商會の代表ヤクバンを組織、我が古賀特務機關に派遣して物資を買ひ集めこれを重慶に持ち帰りそれを除つて居り、皮肉にも敵の首都重慶に於いては日本品が由緒の三倍、四倍の高價を以て買ひ合ひを演じてゐるといふ物資難地獄の事象が物語る

漢口六日——陪都重慶を中心とする奥地は貴物費の騰貴深刻を呈してゐるが町に長期に日本の製品を導入出來ないので重慶府は殖産の一策として貿易總會を構成し、重慶商會の代表ヤクバンを組織、我が古賀特務機關に派遣して物資を買ひ集めこれを重慶に持ち帰りそれを除つて居り、皮肉にも敵の首都重慶に於いては日本品が由緒の三倍、四倍の高價を以て買ひ合ひを演じてゐるといふ物資難地獄の事象が物語る

明した、即ち

僅か四〇〇哩近の戰闘で捕へられた貿易總會に關する敵捕虜の言に依れば重慶を中心とする奥地の物資ストックは既に底を尽き物資の深刻なる窮乏に悩まされ政府は軍需工業を中心とする貿易總會を我が古賀特務機關に派遣して物資のかき集めに狂奔せしめつゝあり貿易總會の幹部は一昨日二手者からなつて居り其の一部は重慶や十里の戰線に赴いて百貨の調達に

ヤクバンで石家莊、蘇州、安徽省南陵、江西省修水等が物資蒐集機關として

ってゐるものゝ如く助かくてかき集められた物資は一旦重慶に輸送し政府の統制監督下に販賣されてゐる

重慶の日本製品はマッチ、ローソク、紙巻煙草、ビール、砂糖などで市價の三、四倍マッチの値は一箱十四、五錢、ビール一本三圓五十錢から三圓といふ高價で奪ひ合ひ演せられてゐるといふ現象を重慶政府當局は嘆息を以て眺めてゐる

考へも考へたり——
少年の間諜隊
支那軍が苦肉の策

漢口六日——敗戰に次ぐ敗戰に最後の足掻きを續けてゐる支那軍は苦肉の策として少年間諜隊を組織、我の機密を探らんとしてゐる事が確実で南京坊南部方面に於ける敵陣地偵察中の我が松本部隊に捕へられた一少年によつて暴露された、この少年は李成西といひその時のことろによると支軍の將校が支那の子供に對してまるで我が子の様に可愛がる事を知つてゐる支那軍はこれ等少年を操つて我が軍の配置、裝備、機關等の機密を探らんとし、戰火に逃げ遅れて彷徨する兒童を個別的に狩り集め軍事教育したり、すかしたりして間諜に入れそれに間諜手帳の「いろは」から教へ込み、充分修得したと認めて少年間諜隊を組織し次々に第一線に送り出して一部は既に我が占領區域内に侵入してゐると云つてゐる

漢口の教員
日本を視察
男女五十名で

漢口六日——夏生支那小學校の教員に新東亞建設を学ばつゝある漢口特別市政府教育局所轄の教員男子廿名、女子廿名よりなる大視察團が、今年の夏休みを利用して、七月初旬漢口發約一ヶ月の豫定で、日本教育の實際を見學する事となつた一行は山口縣松下村塾、廣島文理大學、大阪、奈良、伊勢大神宮、東京を經て茨城縣内原農民道場、滿蒙開拓青少年義勇軍訓練所を視察、勤勞奉仕にも參加する筈

苺は豊作か
天候次第で好況を見せる
苺は十曜日以降降り續いた雨で豫想外の出荷

職業野球便り

晩香坡職業野球チームは昨夜ベリンガム軍を五對二で破つた、尚今晩から當市でスポケーンと試合する

將校連まで
雲を霞と逃亡
敗戰支那軍の大醜態

漢口六日——從の江北作戰に於て我が軍は敵の司令部を奇襲し潰乱せしめ多數の敵重要軍事書類を押收したがこれ等書類を點檢すると從來支那軍に附物の逃亡兵は下級兵士に限るものと想像されてゐたが最近佐官級の將校も多數の逃亡者を出してゐる事が明かになつた

敵軍事關係書類によると逃亡兵は一個團（一個戰隊）に就き一日平均は數名、多きは數十名に達しその兵員は紅軍或は毛沢東軍に直接に附近の部落から强制徴發して補充することになつて居り

從來抗戰陣營の主流を爲してゐるものと想像されてゐた將官、佐官級の逃亡者もそのバーセンテージに於て下士官兵と同様で江北作戰の直後漢陽より應山北方敵陣の中樞には第百七十三師の第百三十八團の如きは四月二十一日團長以下幹部入名が逃亡し同團は戰前既に解散狀態に陥つてゐた、又李品仙軍司令部から押收せる書類には某旅長が逃亡を企て銃殺に處された旨が記錄されてゐる

訪日教師
後援會決議
旅費補助金寄附を募集

晩香坡市公立學校教師日本視察後援會は去る三日午後八時より晩香坡日本共立語學校で開催されたが先づ石原委員長の挨拶に

ついで佐藤幹事より晩香坡市よりはグランドビウハイ校商業專科教師ドーリスラバロック孃を選定した事、同孃は曾てヘスティングス校やテンプルトン・ヂュニア・ハイ校に奉職した事があるとの報告があり青木會計より昨年の會計についての報告もあり左記の協議をなす

△ラバロック孃には旅費三百十八弗の中二百弗を後援會より補助すること

△右後援費は市内の日本語學校保護者及び有志より寄附に依つて募集する、寄附額は二十五仙以上當とし本月廿四日までに〆切ること

その他の實行方法は役員に一任尚本年の役員は昨年通り次の諸氏と決定

△委員長石原明之助△幹事佐藤傳△會計青木定義△監査役久岡文治、中澤義雄

厚生体操を制定
興亞國民の意氣昂揚

東京六日——單に体力增進だけでなく、体操を通じて興亞國民の意氣を昂めようとの厚生省では三萬圓の豫算を以て厚生体操の制定準備中であつたが六日厚生体操制定並びに普及委員として全日本体操聯盟會長平沼亮三氏を初め關係官廳、諸團体等より四十六氏を任命、七日午前初委員會を開き八月一日からの身心鍛錬週間を目指して制定を急ぐ事になつた、右厚生体操は現在行はれてゐるレヂオ体操初め十數種類の中の粹を集め然かも氣魄の籠つた國民体操をと云ふのが厚生省の狙ひで、大体老若男女にひく共通体操一種と、性、年齢、業態、生活、環境別に例へば壯丁体操、女子青年体操、工場体操と云つた特殊な体操數種の制定が考へられてゐる、右に就き厚生省興本体育官談

今世界の体操の四流派をなすドイツ、スエーデン、デンマーク、チェッコの國民体操は何れもその國家が非常な困難に際會した時之を押しのけるの勃然たる民族精神興隆の源として生れたものです、厚生体操もその意氣で力强く勇壯な歌曲と共に大いに日本人の氣魄を昂める体操にしたいものです

卅年前の今日
大陸日報より

◇明治四十二年六月六日、ブールマン大學在學中の當市前田美童氏は卒業論文作成の爲め本日からキャビラノの地形踏査を行ふ事となつた（因に同氏は前川規五郎氏の義弟）

△話の港　當市から訪日教師として選ばれたラバロック孃の妹さんは、ストラスコーナ校に教鞭をとつてゐるまた親戚には有名な音樂教師もある

◉婚約　上手七藏氏三男唯治氏と矢田捨次良氏長女千代子孃とは岡田熊太郎氏夫妻と佐々木繁孝氏兩夫妻の媒妁に依り婚約整ひ去三日午後七時より富士に於て目出度く婚約披露式を擧げた

氣持のよい南京
より

既に紹介した、即ち

漢口六日——陪都重慶を中心とする奥地は貴物費の騰貴深刻を呈してゐるが町に長期に日本の製品を導入出來ないので重慶府は殖産の一策として貿易總會を構成し、重慶商會の代表ヤクバンを組織、我が古賀特務機關に派遣して物資を買ひ集めこれを重慶に持ち帰りそれを除つて居り、皮肉にも敵の首都重慶に於いては日本品が由緒の三倍、四倍の高價を以て買ひ合ひを演じてゐるといふ物資難地獄の事象が物語る

漢口六日——陪都重慶を中心とする奥地は貴物費の騰貴深刻を呈してゐるが町に長期に日本の製品を導入出來ないので重慶府は殖産の一策として貿易總會を構成し、重慶商會の代表ヤクバンを組織、我が古賀特務機關に派遣して物資を買ひ集めこれを重慶に持ち帰りそれを除つて居り、皮肉にも敵の首都重慶に於いては日本品が由緒の三倍、四倍の高價を以て買ひ合ひを演じてゐるといふ物資難地獄の事象が物語る

明した、即ち

優越の江北作戰の直後漢陽より應山北方敵陣の中樞には第百七十三師の第百三十八團の如きは四月二十一日團長以下幹部入名が逃亡し同團は戰前既に解散狀態に陥つてゐた、又李品仙軍司令部から押收せる書類には某旅長が逃亡を企て銃殺に處された旨が記錄されてゐる

造船及修繕
日魯ダーゼル エンジン取扱
スタンレーパーク造船所

吉野　御料理

ピアノ教授
經驗は豊富教授は親切
トロント音樂學校

「米は米屋へ」
▲ハクマイ印　百斤入　五、七五
▲マル特印　同　五、四五
東ヘスティングス街六四九
電話ハイランド〇八八九
現金で安く買へる店

御結婚式
御披露用日本振袖賃貸します
遠近に拘はらず出張いたします
長髪短髪
オイル　バーマネントウエーヴ
チエリー美粧院

毛切地＝大特價提供
コート地
スーツ地
着物地
五四インチ幅
普通　三弗四九仙迄
大特價　一弗四九仙
同胞の皆様に御滿足行く様サービスする爲めに特に岡村美惠子孃を雇入れて居ります
ヤマト商會
グランビル街四六〇　電話シーモア八八三三

急告
ポートアリス製紙會社再運轉
來る六月十二日より
ソーミル、ウッドルームが運轉致しミシンルームは十五日から運轉す
右の樣に急決致し候間出晩中の廣田まで再就働御希望の御方は出來得る限り廣田濱在中（九日迄）に御出晩か又は御通知を願ひ申候
急に運轉決定に付き人員募集の都合有之候間右期日迄に御出晩か又は御通知なき場合は就働致されぬと相定め他の人員を募集致す故左樣御承知願上候
遠隔の地又は通信不充分にて九日までに御出晩或は通信なき場合は直接日本人會に御交渉下され度候
面會御希望の御方は日本人會まで御出下され度候
右此の段御通知申候
昭和十四年六月五日
廣田作次郎

各位

廣田榮二　堀田義雄　肥後
尾山政二　伊藤英一　森澤勇二　宮田
松本長太郎　井上一雄　松本義明　上戸武熊
三島政雄　泰市郎　齋藤逸造　小本一
原田益德　市居清助　内村廣松　岩崎
吉賀太一郎　田林一郎　端
伊藤來　前田藤　大山澤　向井田　相田永　福峠　伊藤　小田竹　吉山　松本本　氷山屋　照田常
市來彦平　伊藤政治　盛和　英二　善三　勝幸　重雄　正雄　武次郎　太郎　正須　芳明　長心三一　茂
井泰戸　泉家　井上木　白村　津嘉山　奥田　齋藤本　松本　志井田風　小出仁　宮田信　田田四　内田重　高田範　丸
長芳之助　光雄　渉　助郎　由　瀬　珍　恭一　雄　寿　勝雄　清安　常次郎　藤吉　折人　正行夫繁　山田矢野澤本
井上明次郎　安井萬龜雄　奥原良一　尾崎友一　宮田小喜　田上俊夫　竹村代　宗休七　武善彦　藤原　望月富和郎吉　德田實雄　松本江　中西本　仁勝美幸　正元成曉　松永　坂臣　繁壽　太郎秀　山本昇　楠田中　安田田
日本行各汽船切符販賣
日本郵船、シービーアール、
▲再渡航證明、移民官手續、妻子及使用人呼寄手續
▲出生、死亡、婚姻等届書、加奈陀政府出生届手續
▲歸化證にて當國旅券下附及妻子呼寄手續其他一般代理
晩香坡市パウエル街二三五
中山義一事務所
電話ツリニテー〇三九四
住宅ハイ二二〇七アール
○御子樣の貯蓄心涵養のため
○御據樣の結婚費用意のため
○他日事業の資金に當てるため
○來るべき老後の準備のため
○御家族の生活安定保證のため
當會社は世界卅二ヶ國及日本の大都市に支店又は代理店を有します
Manufacturers Life
マニュファクチャラース生命保險
晩市アレキサンダー街三〇二　電話ツリ〇二八三
代理信夫保險事務所
日本人唯一の保險士　信夫三郎
晩香坡市パウエル街二六八
大勉强
杉山運送舍　舊天野運送
電話ツリニチ一三〇五九
◇寫眞機一の御用命は是非共文化商會へ……各種お好みの品取揃へてあります
◇胃腸病治療と像防に……トモサン　一ヶ月分　一、五〇
◇咽喉氣管支障害風邪治療豫防に……大學吸入器及附屬藥品類
△フィルム各種
△現像燒付引伸
△ワタマンペン
△文房具小間物類
文化商會
パウエル街二五〇電話シー四〇八七
宇治の茶山で走りを摘み
香りは高く味もよし
◇極上　新茶◇
一斤鑵　一、〇〇
半斤鑵　、五五
◎週間特賣品
此機を逸せず御買上下さいませ
◎ココア（フェマス）　一鑵　二十仙
◎ベビービスケット　一斤　二十八仙
◎ライマ豆　一斤　十仙
◎フラワーワッキス（P）一鑵　四十三仙
優良品を最も安く
香村商店
パウエル街二六九　電話ツリニチ〇〇九二
電話シーモア五八四六アール
キーフアー街二二二
松岡久枝
電話ハイランド二五九八エム
ゲール街二二一五
高橋貴志子
助産

上海英人の暴擧
我陸戰隊へ不法發砲
我軍痛憤・徹底的措置へ

上海六日——遂に英米の無辜上海で日英陸戰隊に對する英人の不法襲撃事件が惹起し、遺憾千萬の事態を惹起した英人經營の公司に於て六日午前八時五十分頃輸入野菜を乗せた我が陸戰隊の支那人運轉手が利害方向より船にて同上場に到着せる際、英人の不法襲撃を受け、我方の三名の負傷者を出した事件は、我陸戰隊は直ちに現場へ急行せしも既に犯人は逃去り、我方の三名の負傷者は直ちに陸戰隊本部に送り、目下軍醫の手に依り治療中である

◇

六日午前八時五十分頃輸入公司の支那人運轉手が同上場に到着し、荷物を下ろしたる所、英人は又もや野菜を乗せた我陸戰隊の中隊長、小隊長に発砲を浴びせ、はや制せんとしたので、我陸戰隊は英人の発砲を制し、御も組みついて来る奴を殴つて押へ、既に現行犯として捕へ、目下調べ中である

◇

此の不法極まる英人は同上場の使用人ケンクローなるものと判明したが、遺憾に依り野地少佐を始め陸戰隊野地少佐が同九時十分頃輸入公司に到着し、英人の不法襲撃事件に關し、厳重抗議を申入れた所、英人は又もや野地少佐及び同行の中隊長、小隊長に発砲を浴びせ、はや制せんとしたので、我陸戰隊は英人の発砲を制し、御も組みついて来る奴を殴つて押へ、既に現行犯として捕へ、目下調べ中である

◇

三浦總領事は吳野領事を帯同して午後五時英國總領事フィリップを訪問し、此の不法襲撃事件に關し、厳重抗議を申入れた

英國總領事
遺憾を表明

上海六日——六日午前輸入公司に発砲した我が陸戰隊員に對し、英國總領事は、此の不法襲撃事件に關し、厳重抗議を申入れた

英大使館付武官
スパイ行爲！
支那軍・へ我情報通告

漢口六日——わが服部武官は去る廿五日京漢線の我が勢力圏内で乗馬中の二外人が負傷地点内で乗馬不能の二外人を連行取調べ中のところ有は英國大使館付武官ビーナ中佐及びクーパー中尉なること判明、支那軍にわが現況を報告せるスパイ行爲に對し我軍では厳重取調べ中である

映畫見物への途中
ケント公妃發砲さる
英國皇族へ『不敬事件』頻發

ロンドン六日——英國皇弟ケント公妃殿下は五日夜九時ボータリングトン伯夫人や御同車で映畫見物に赴かれる際、ベルグレープ・スケアーの御自邸附近に於て突如何者か妃殿下の自動車目がけて發砲したものあり、弾丸は幸ひ命中せず妃殿下は其ままウエストエンドで映畫見物を続けられた

同じ五日夜英國皇族プリンセス・ローヤル殿下の御邸宅の窓ガラスも弾丸ようのもので破壊された事件あり一夜の中に英國皇族に對する危害未遂事件が相次いで二回も發生したので、警當局は是を頗る重大視し發砲事件の検索に努めてゐる

プリンセス・ローヤル邸に發射された弾丸は空氣銃か乃至は投石機によつたものと思はれるがケント公妃殿下に對するものは明かに發砲行爲であり犯人は現場に居合せた警官によつて直に逮捕せられ目下厳重に取調べ中である

◇

犯人は今年四十五歳になるレッドウエッヂ・ローラーといふ禿頭の鎔接職工で一尺程の長さのピストル及び弾を所持して居り昨夜から本日にかけて厳重取調べられて居る、一説に依ると右犯人は約三週間程前英國へ渡つて来たオーストラリア人（濠洲人）とも云はれ或ひは濠洲から最近英本國に帰つて来た英國人であるとも言はれてゐる、犯行の動機に就ては種々な揣摩臆測が行はれて居るが来る十一月ケント公が濠洲の總督となるのに反對してのものとの風説もある

恥をさらす敵の珍品

（南昌にて）南昌政府内に出現したと見られたのは南昌、蘇砲と見られたのは南昌、武士の刀と見られたのは南昌、消防隊に使用されたのは南昌、上のものが取蒐されてある、これは南昌政府当局の消防道具である（写真上）

◇

支那四官衙を総動員にかけめぐる我海軍艦の前には敵の傑作を勝るソ聯でも手も足も出ず奥地へ〳〵と逃げ延びるのに忙しい位だが、でも時たまには爆撃の練習ぐらゐして居たと見て南昌飛行場には練習用の爆弾が多數選擇され風雨にさらされてゐる（写真下）

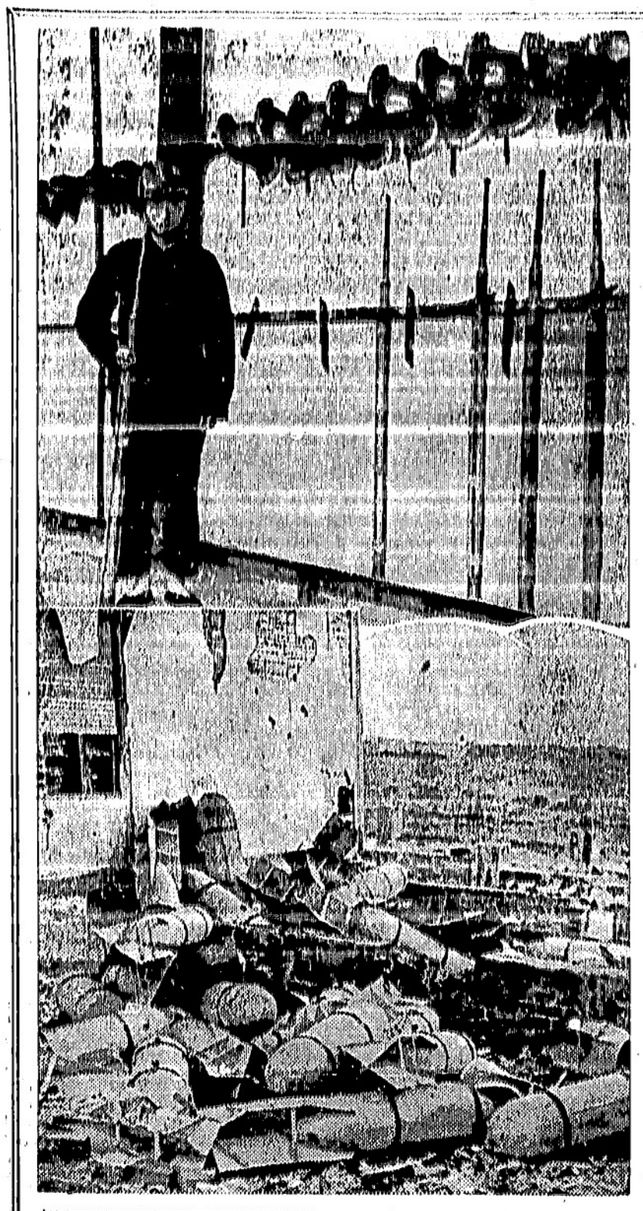

天津英總領事
我が要求拒否
租界狙撃犯人引渡問題に
我方飽まで自主方策

天津六日——程錫甲暗殺犯人に對する我が方の六月七日正午を期限とする引渡要求に對して英總領事ジャミソンは我が田代總領事を訪問、我が方の指摘する現地検証のみを以てしては物的証據に乏しき爲め其犯人と認め得ず、從つて本人の引渡しに應じ難しと得ず、尚昨年九月逮捕した似弊吾その他の犯人は租界外に追放する旨我が方の要求を殆ど全面的に拒否、依つて我が總領事館當局では今後執るべき自主的措置に關し目下關係官と重要協議中である

◇

天津六日——犯人引渡問題に關し、英國總領事の示した回答に對して我が總領事館當局は直に之を各關係機關に聯絡すると共に午後五時より回答内容に就き協議を行つたが、その内容は我が方の要求を婉曲に拒否したる點に多大の不満を感じてゐる即ち第一項は程錫甲暗殺犯人の引渡要求を全面的に拒否し第二項は第九路軍參謀長他一名の逮捕は現在まで我が方には全然通告なく且又それが事實參謀長なりや否やも疑はざるを得ず、第三項はその狀況により之を追放する事は如何にも微温的な言辭である

◇

第四項の内容に至つては我方で再三再四協力してゐる問題なるも唯だ表面上のみにて何等之が實行を見て居ない、從來のやり口に見るも何れも英國獨特の老獪なる外交手段と見られ、我方では飽まで當初の方針に基き自主的行動に出づる模樣である

兩陛下奉迎に
當局は餘りにも冷遇だつた
ナナイモ市憤慨

ナナイモ六日——英帝奉迎に際し遥々八十哩の旅をしてビクトリアに出向いた晩香坡島上部地方の團体代表、並に學童がひどい待遇をされたと言ふので昨夜ナナイモ市會では

「當局は晩香坡島各市長が英國皇帝、皇后兩陛下に正式拜謁より除外された事に對し全責任を持つべきである」

との抗議を決議した

◇

この問題に關しナナイモ市長ハリソンは各地方の市町村長に書簡を送り、必要なる手段をなすべく會合を開くやう要請すると發表、美府マクギャビン市長はビクトリアの新聞に、皇帝皇后兩陛下がビーコンスヒル公園に御成りの際多數晩香坡島の學童は兩陛下を見る事が出來なかつた事が斯くも同地方の人々を憤慨させたのであるが實に氣の毒であると述べてゐる、尚はナナイモ市長は皇帝まで抗議する用意があると言つて居る

日本の春繭
二十年來の高値段

本日の沼津發外電に依ると春繭初取引は先週静岡縣沼津で行はれたが初商賣は二十年來の高値段でこれは昨冬の厳寒で桑害が甚だしく、産繭高が例年にない減少の爲である、アメリカ市場でも此の影響を受けて去る一月に一ポンド一弗七十仙の生糸が現在では二弗六十八仙に昇騰して居ると報じてゐる

電氣銅の買占めで
百餘萬圓の巨利
東京市で闇取引

東京——警視廳經濟保安課では昨年末から電氣銅の建値が百七圓（百キロ——約二百パウンド）を飛びこし最近では五百五十圓臺の高値で盛んに闇取引されて居るので各署を督勵内偵中のところ、去る五月五日瀧野川署經濟保安係で京橋區の地銅及び銅製品商合名會社日銅商店（代表者山田廣次（三七））を検擧取り調べの結果同社は資本金五萬圓だが事變以來非鐵金屬殊に電氣銅が品薄で賣手一人に買手百人といふ狀況を奇貨とし巨利を博さうと各方面に手を廻して買ひ占め闇相場で販賣、百餘萬圓の暴利を得たことが判明、目下同署に留置取調中

◇

この取調で都下地銅商も同樣闇取引を行つてゐる容疑濃厚となり去る十一日以來下谷、神田、日本橋、本所、品川、板橋方面の銅、真鍮商十數名を續々引致して取調中であるがいづれも業界に於ける一流商店にも拘らず蟠廻し式で闇相場をいやが上にも吊りあげてゐたもので、中には店員が内所で賣買して私腹を肥やして居たものも多數あつた

三ケ月間の
自動車檢査數

過去三ケ月間に於ける晩市内自動車檢査數は二萬六千九百九十九臺で其うちの四割五分は最初のテストでハネられてゐると昨日檢査官は市警察委員會に報告した、五月中に於けるテスト數は一萬二千八百卅二件で主にフート・ブレーキ故障が大多數で次で車輪、ライト等が再檢査されてゐる

カナダの
領總選擧
十月中旬か

オタワ六日——當地政界通の觀測に依れば、カナダ領總選擧は來る八月末日頃キング首相によつて發表されるものと見てゐるが總選擧日は今年十月中旬頃とされて居る、現在の黨派別は左の通り

△自由黨一七八△保守黨三八△社會信用黨一六△シーシーエフ七△獨立二△勞働黨一△空席三

奉迎費
殘金
百八十七弗餘

昨夜八時から日本倶樂部で行はれた奉迎小委員會の會合で左の如く收支決算の報告があつた

△寄附金總額五八〇・〇〇△總支出三九二・一七弗△殘金一八七・八三

來る十二日、月曜奉迎委員會を開催、殘金の處分法を考究する事になつた

サカイ漁
フレザー河は
七月一日開始

本年のビーシー州沿岸サカイ漁はスキナ、リバースインレット方面は六月最後のサンデー（廿五日）から、フレザー河方面は七月一日より始まる

法律事務所
エッチ・ヤング
ドミニオン・バンク建物内一〇〇九號室
電話シーモア二七八七
（日本語を話します）

野菜
フルーツ卸商
堅實なる經營は安心して取引出來ます
晩市東ジョージア街二五一
高橋
Coast Growers Produce Co.
251 Georgia St. E.
Tri. 1970 Vancouver, B. C.

▲有望なるコンフェクショナリー店敗賣物あり三五〇弗以上
▲ハウス賣物敗軒バウエル街近く五百弗以上何れも投賣
仲介業
水原事務所
晩市バウエル街二四三
電話シーモア三四四七

Singer Sewing Machine Co.
393 Powell St. Shop Phone Sey. 1326
本社は日本人各位の御便利の爲め各種ミシンをバウエル街シヨツプに取揃へて居ります
新古ミシン取換へに応ず
新ミシンお求めの方は是非當店に御用命下さい附屬品一切も取そろへてあります
電話シーモア一三二六
マネジヤー
自宅ツリニ〇九七一エル
鶴田收藏
バウエル街三九三

タキシ料金値下げ
本日より新値下げ料金を以て皆樣の御用命に應じます
從來の五十五仙は四十五仙に
一弗五十五仙は一弗廿五仙の割合になります、今後より以上のタキシ御利用を願ひます
電話ツリニテ〇八三六
高田タキシー

○土地家屋、ルーミングハウス
○各種商店プレス屋等見込ある場所に安價な賣物譲山あり
○火災自動車盗難保險
晩市バウエル街參參四
一般公認代理業
奥村事務所
電話シー二八壹貳
住宅バイ三〇六三アール

電話シーモア一四一四
ヤマタキシー

貯蓄
預金者に生命保險を附し貯金に年四分五厘の配當を保證する他に類のない貯蓄預金です
晩市シーモア街五二五
ヨークシヤー
貯蓄貸附組合
電話シー六一八八
日本人部代理　平松儀作

結婚及葬式用花類
バウエル街二七〇
中村花屋
電話シー五九三五

越
バウエル街二三八
運送業
電話シー三五二八

御結婚寫眞
優雅な御結婚姿は技術の優れた當館で
藝術寫眞
晩市メーン街三一三
遠山寫眞館
コロンビアスチヂオ
電話シー二七二三
自宅テキスタ一八五〇エル

○今回日本人タキシ業者は全部（メーター）に依つて料金を申受ける事に致しました
晩市日本人タキシ
名畑タキシー
ハイランド〇七六五
オーケータキシー
西第二街一六七七
電話ベエビユ五九二七
シヨウワタキシー
シーモア二八八七
バウエル街二六一
高田タキシー
電話ツリニテ〇八三六
シーモア三七五七
ヤマタキシー
電話シー一四一四
一四一五

婚禮
鶴亀と常盤松附
新式臺紙到着
獨特の技術と新式背景により一層フイットします
東ヘステングス街一二三
バウエル街二一四
村上寫眞館
電話シー七七四五
自宅フエアモント三六二七エル

ニューケーキ
滋養百パーセント
マルテッドミルク
バナナケーキ
特製カステーラ六十仙
結婚式用ケーキは美味しい品を調製致します
晩市バウエル街三九二
住よし

舞踊教授所
若柳流師匠
外海トミ
晩市バウエル街三五三
ツリニテ四七八九エル

花
花束花輪
一切の御用は是非當店へ
晩市西第四街二三五六
（キナラノ圖書館前）
金魚卸小賣
イーノー花屋
佐々木菊三郎
電話ベービエ七八八一

吉原登代

女の教室

吉屋信子　（52）

舞踊の會（三）

若い教師の机を片付けて、廣い中に大型のテーブルを置き、テーブルに花を飾り、茶菓の盆と硬と當日の味覚探への紙幾を置いて、それをクラスの出席者がぐるりと囲んで、お茶の（若い茶會）が開かれる。

「茶菓も、珍奇の服には、服の一つもよいやうに心がけると生活にうるほひが付く——」

なぞと、指導者の教授から、お言葉があつて——さて、當日、兼題の（茶菓）に因みし味覚の披露があつた。

教授が、いよ〜談話らかに嘆み上げる。

「皆さまの如くに學びしがこの五つ年のわれなりしかな」

——蛾山　揮——

音韻茶菓、特作、（鐵の心臓）の、茶菓に際しての心境の一首。

「胸はすみんなハッとして、顔見合せ、しんみりする。

揮は、鐵ぐちの眼鏡の顔を伏せてゐた。

揮は、當にさびしい歌をつくる。三年の一學期に、始めて入會して、（雨）の題で詠んで驚かせたのが、雨に濡れ寂しき者の集まりて

眼るが如く栗の花咲く

見かけにより歌よみに、みな驚いた。

ふた月の後期試驗の終る日よ

畑の細道を我は見にけり

——仁村　藤穂——

ドッと教室湧る——黄人の藤穂も笑つてゐる——だが、このひとも、三年の秋には、教授のお褒めに預つた歌を詠んだ。

料理（別名）（て出で楽し蕊の邊に山茶花白く眼に沁みにけり

教室の花瓶中の傑作だつた。

「はくは細竹あげて蛾鐵？」

明かんひとに浮まれ此の世——仲秋万千手——

万千手の十八番は、興聞野山

「ほ〜」

と笑つたまゝ瀬戸の背ろにぴたりと寄つて來て、聲を低めながら

「今の、みんな嘘よ」

と囁いた。

「嘘？」

「だつて、あなたが、あたしにお嫁入りするんだらう、なぞと仰言るんですもの」

「あなたが、お嫁入りすると云つたんだ」

「あら、あなたよ」

しかし、その時、玄關の、破れた障子があいて、一人の老女が現れた。

民江婆さんだ。幾年か見ないうちに、斯うも變るものかと感かゝにゐられなかつた。若い時には、きれいな女だつたといふ評判のおもかげは、顔の上をうす暗く蔽ふ永い生活苦のかげですつかり消え去つてゐた。

「あら、坊つちやま！」

民江は、こちらの顔を、ぱつと染て叫んだ。

風のやうに

片岡鐵兵　（29）

新しい歌（六）

「僕がどうだつて？　それは分らない。多分、お目出たう、といふ他はないでせう」

「お目出たう？」

「それはさうさ！　あなたにして見れば、國家の線に沿つた大晩の花嫁になるんだからね。お目出たいでせう」

「さう。あなた、それ、本氣？」

「本氣とは……」

「本心から、さう仰言つてるの？」

「僕は拒絶された男ですよ。女にふられた男つてものは、本氣であらうと無からうと、兎も角潔いことだけは云はせて貰ひたいからね」

「嘘を見て歩くのも忘れてゐる。それで、彼女から顔を背向けて、一車の戸口に目を投げたが、怒ち、

「あ、この家だ！」

と、瀬戸は叫んで、立ち止まつた。「貝塚半治」といふ標札は、家の構へに似合はず大きかつた。

節子の存在は忘れたやうに、瀬戸は戸口の方に進み、がたびしする格子戸をあけた。

「御免なさい」

さう中に向つて呼んでゐて、思ひ出したやうに節子を顧み、

「車の中で、待つてらつしやい」

△走り新茶　初摘　半斤鑵　六五仙
△夏の味覚　フルーツみつ豆　二鑵　三五仙
△琵琶湖名産　小鮎アメ煮　一斤　四〇仙
良質の　グロセテリヤ
松宮食料品店
バウエル街二〇五　電話シー三五九七

和洋お菓子一切豊富に取揃へてございます
バウエル街三五七　鈴木菓子店　電話シー七九三五
月刊雑誌　送料無料

日本郵船 C.P.R. アメリカンライン 日本行船切符
C. P. Express Money Order 販賣代理店
横濱正金銀行預金 送金無手數料取扱
米精雑食料和洋
新西院市　西口商店　電話 壹壹六壹—一八八五　住宅 九〇九X

VANCOUVER PACIFIC PAPER CO. LTD.
紙の御用は當會社へ
包紙、紙袋、色紙、油紙、トイレットペーパー、其他ペーパー類一切
ククリ糸、カザリ糸、文房具種々卸賣
ワター街一六〇　晩香坂バシフィック・ペーパー會社
日本人部代理　堀壽次郎
電話　本社ツリニチ六三三一　自宅ツリ四七九〇アール

『公債を買ふなら今』
▣相場は非常に勉強してあります事は既に皆様の御承知の事と存じます
▣帝國公債買入が第一
▣御注文は電話にて御通知、遠方の方は邦文手紙にて諸用を達する事が出來ます
▣英貨（四分及六分）佛貨（四分）米貨（六分）
「金融の御相談に應じます」
◆御照會の際には「ジャパニース」と御呼び下さい
公債　グレハム・マクドナルド會社
賣買　日本人代理部
晩市ホール建物内三一六—二〇　電話ツリニチ二七七一—二

氷　氷西瓜　白玉　寒月　金時　宇治里　イチゴ水
出前致します　メーン街二一七　長谷川
電話ツリニチ一一九七

和洋御菓子
○特製祝菓子並に祝餅大勉強致します
晩市バウエル街三三一
武藏屋
爲本利治

「あら、坊つちやま！」
民江は、こちらの顔を、ぱつと染て叫んだ。

Atlas Tire AND BATTERY
安價にて堅牢を誇る
アトラス　タイヤー　一手販賣
朝日グラーヂ　電話ツリニチ五五四五　自宅ツリニチ四八七六エル
△新古自動車取次販賣
一九三五年式フォード、シダン　半トン
一九三一年式クライスラー、シダン　四百七十五弗
一九二八年式シャブレー、コーチ　三百七十五弗
一九二八年式シャブレー、コーチ　百廿弗
●御利用下さい＝キングビーモーターテスト
右のテストにて古車も新車同様に走ります

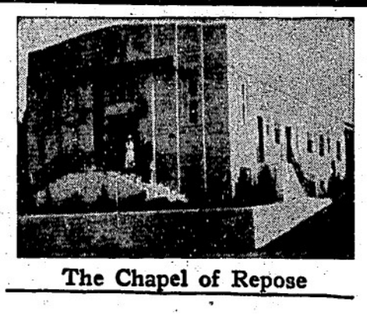
The Chapel of Repose
御葬儀は
日本人皆様に最善のサービスを致します弊社に御用命下さい
遠方にても少しの不便もない様に致します
電話次第御伺ひ致します
晩市キングスウエー　三六四二
最も古い歴史ある
セントラル・パーク葬儀社
日本人紹介者支配人　久岡文治　スウエーン
電話デクスター一二〇七

5 STAR THOROUGHBRED ★★★★★ RYE
13 OZ. $1.00　25 OZ. $1.80　40 OZ. $2.75
UDL
此の風味と　醉ひ心地　他にないウマさ
スローブレッド　ライ
十三オンス入　特價　一弗
廿五オンス入　一弗八十仙
四十オンス入　二弗七十五仙
此の廣告は州政府又は酒類管理局から發表したのではありません

新着御案内
▲貝柱　▲カニ　▲當國鮑　▲昆布數ノ子　▲日本ソーメン　▲レモン粉　▲オレンヂ粉
新魚市場　ニューフイシマーケット
晩市バウエル街三九四　電話ツリニチ一九九六

朝の一滴若さを生み夕の一滴美を創る
新時代化粧水　明色アストリンゼン　四十五仙
◇お化粧下に使用して白粉が二倍三倍も美しく附き、お化粧保ちが不思議な位よくなり◇入浴後や、洗面後にお用ひになればお顔がシンから垢ぬけし　中年後の方の肌の若返りに……
◇クリームのトキ水にも◇お顔そり後にも第一等の化粧水です
物心合一療法器
福德安眠陶枕　六弗五十仙
驚くべき偉効、感謝の聲巷に滿つ、次記諸症に試みられよ
△不眠症△頭痛△肩のコリ△冷え性△高血壓△神經衰弱
晩市バウエル街三九〇　電話シー三八三一
カメラの御用は
近藤特許賣藥店
O KONDO 390 Powell St. Vancouver, B.C.

ソーダスト　薪炭
電話にて御注文下されば直ぐにお届けいたします
パウエル製材　薪炭會社
バウエル街一三五五　電話ハイ四五六七六八

書籍雑誌
内田書籍店　電話シー四二三〇
S.UCHIDA　347 Powell Street. Vancouver, B. C.

空はこばると　あの富士のながめ
茶山はみどり　茶つむ乙女の姿が目の前に見へる様な氣が致します
（健康報國）
一斤鑵入　一、二五
半斤鑵入　六五
四半斤鑵入　四〇

開業廣告
△永らくアームストロング葬儀社に働き、日本人にはお馴染のクリヤリ氏は今回市内東ヘスランダス街七四二番に
ホーム葬儀社
を新築、總て近代的設備、葬儀用品一切を取揃へてゐる、相の用意もあり、六十弗、八十弗、百弗以上各種
△親切丁寧にサービスを致します
ホーム葬儀社　電話ハイランド六一九四

れゝ　うまい　新茶の走り
良い品をれ安く　古屋商店
バンクーバー　電話シー二九三三

◇シホ　干潮　滿潮

蛇道萬華鏡

（29）

津村京村作
篠塚悟平畫

「人侍の猫（五）」

「亭主！人を喰つてやがラ！」

木魚の音が聞ゆる、大寺は眠いなる。この浪人者こそ、今夏吾ふまでもなく明夜わの「あらめ御」のところへ現れた名目長十郎であつたのだ。

「ね、われたもの！迷惑な奴の坊主だやありやしない！」

お美代は例のわたつぽい眼でぐつと本堂の方を睨みつけた。

「まあいゝさ、どう世こんな破かと思つた上」

「はゝ、そんな時でも無いだら、つひ此の間までは何千何百の野郎達に抱かれてゐたお前だやねぬか」

「だからあの淋恋にまで身を任せろとでもお言ひなのかい？」

お美代は一寸蒼色ばんだ。

「まあ怒りみゃになるな。何も無闇にそんな真似をしろとは言やしねぬ。だからまあ物にやり方だといふ話があらア。いゝ加減にあしらつて性ゐやいゝおやねぬか」

長十郎は答う言つて、一寸女の機嫌を取る様に、にやりとしたら相手の顔を覗き込んだ。

「いくら私だつて、根から魔女ぢゃ無いんだからねぬ。あんまり白痴にはして貰ひますまい」

お美代はまだツンとして怒つてゐた。

「うんゝ判つた〜。そこがお前の身上なんだ。そこに俺が惚れ込んだんだ。お美代、とのお前だ！」

長十郎は、いきなり手を合はしてお美代を拝んだ。

「あれだよ。それがお前さんの手なんだねぬ」

お美代は遂々たりとなつた。

「あはゝゝ御機嫌が直つたな。ありがていありがてい。——そこでお美代。俺達は明夜一つ素晴らしい仕事をして来たんだ——」

長十郎は一寸間手を焼へて言ひ出した。

「その仕事といふのが、先刻あの淋恋の言つてゐた——」

「然うだ、あらめ御の一件だ。だが仕事といふのは何も人殺しをしたといふ事ぢやねい。もつともつと面白い事が、これから先に待つてるんだ」

「どいふと、どんな事だね？」

「そりやまあいゝや。鬼に角その仕事をする為めに、今夜又奥村の奴と一緒に一寸出掛けて行く約束で、今に彼奴がこゝへやつて来る事になつてゐるんだから、その前ひに一口呑んで行ける様、何んでもいゝから早く仕度をして置いてくんねぬ」

「あい〜」

鬼の女房に鬼神といふには餘りに嬋麗なお美代だつたが、怒しその服の中は隠分「悪」が利いてゐるらしく、男達の仕事に共感を抱ける為め、彼女はいそ〜として立ち上つた。恰度丁度に此時呼つてゐる位の坊主だもの、元より碌な坊主であらう筈がない。又碌な坊主が住んでゐる様な寺だつたら、迚も俺達の隠れ場所にやなりやしないよ！」

「だつてお前さん、あの生臭坊主の奴、先刻なんか此の私に厚ふく厚らしい真似を仕掛けたんだよ」

「はゝゝ然うか。ちや何かあの野郎、やつぱりお前に色氣があるんだな」

「御冗談。私や手合をこんなにされちやつたよ」

さう言ひながらお美代は一寸手を出して先刻貴念の為に振り捨てられて赤くなつた所を見せつけた。

「何だ手を振られた次なのか。俺は又もつと酷ひくやられたのかと思つた」

新築禮拜堂
△晩香坡一を誇る近代的内部是非一度御覽下さい
△御通夜、葬儀には無料にて御貸致します
△御數十人のお茶のサービス出來る別室の用意がしてあります
△葬儀には七人乘タキシー一臺無料提供
過去廿七年間の日本人各位の御愛顧に酬ゆる為め最善のサービスを致します
料金は五十弗、七十五弗、九十五弗以上
晩市ダンレビー街三〇四
アームストロング葬儀社
電話ハイランド〇一四一

◇通運一般代理業
日本行船切符取次
濱岸事務所
アレキサンダー街二四〇
電話ツリニ四三七四アール

▽……川柳……△

其處へぬッと這入つて來たのが矢つ張り深編笠の浪人者！

▽△

雨の日をまだ終らない稼百三味

▽△

うら〜かさ子供に足をかしてやり

▽△

昔もう明くばかりの雨に濡れ

▽△

膝揚げもむろさぬ中に春になり

▽△

春風のあまりに頬を水溜り

▽△

雨の電車の開け閉ての雨

▽△

降つてゐるらしい蛙音一つ聞

▽△

◇ビルダー サプライ
各種ランバー、シングル、ドアーウインド、ネール、セメント其他建築材料一切最も安價にて販賣いたします
御住宅、鶏小屋、バーン等の請負を専門として居ります
電話或は郵便にて御通知下されば遠近に拘らず早速セールスマン出張の上見積値段運搬其他萬般御相談に應じます
ビーシー州ポート（ネー）ヤード
ツランク・タウンライン口 電話（ネー七九）
ード角 同 一三五エル
自宅 同 六八
ファンリッチ製材會社
瀧本與次郎

小生儀過日右腕の骨を折り早速林醫士の診察、治療を御願致せし所僅か一週間にて全治致し林醫士の折骨打撲に對し卓越なる技倆を推稱し感謝致しました林醫士は斬傷膿物筋痛挫骨皮膚病一切及神經痛、胃腸の疾等に獨特調製に依る藥は實に偉大の効力があり又打撲傷や挫骨筋違い等には長らく經驗あり如何なる重傷にても速かに全癒する事は疑く日本人間にも熟知の通り若し右の様な際は早速林醫士の來訪を御願する事を御勧め致します特別に日本人を歓迎優待し親切に治療致します
スタブストン 秋本重則
東ベンダー街九二
電話シーモア二四九一 恭頌林弼臣 妙醫

B.C. WOOD & COAL CO.
割薪値段
インサイド フアー 一コード 七、〇〇
同 半 三、七五
ヒーター ブロック 一コード 五、五〇〇
同二等品 一コード 六、〇〇〇
半コード 三、〇〇〇
フアー スラブ 一コード 四、五〇〇
同三等品 同半 二、七五〇
御電話下されば早速お屆けします
ウッドランド街埠頭
ビーシー薪炭
電話 ハイ〇九一五
夜間 ハイ四四一三アール

晩香坡市バウエル街三八〇
昭和倶樂部
電話シーモア四五三三
（事務所用）電話ツリニチ五五二二

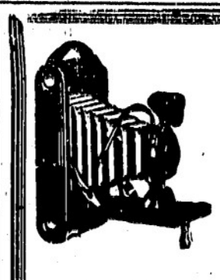

現像燒付
誠心誠意
晩香坡市バウエル街二四九
電話シーモア四八八四
誠心堂
249 Powell Street Vancouver, B.C.

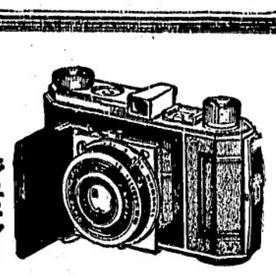

寫眞 現像 燒付 迅速 美麗
其他各附屬品一切

斷然大衆と共に動く
イーストマン コダック
各カメラ値下斷行

ジュニヤー	エフ四五（六二〇）	ニュープライス	一、一〇
セエニヤー	エフ六三（同）		二、七五
ベビーブロニー	（六二〇）		二、四〇
ブロニジイユニヤー	（六一六）		三、〇〇
同	（六二〇）		二六、〇〇
同	（同）		一六、〇〇
ブウルスアイ	エフ四五（八二六）		二四、二五
バンタム	エフ五六（同）		二一、〇〇
同	エフ五六（同）		二七、五〇
スペツシャル	エフ四五（同）		三八、〇〇
レエチナ 非1	（一三五）		五二、〇〇
デユオー	（六二〇）		五八、〇〇
		オールドプライス	一、二五
			三、二五
			二、七五
			三、二五
			二九、〇〇
			一七、五〇
			三二、〇〇
			四一、五〇
			六一、〇〇
			六一、〇〇

フイルム

先祖傳來 名灸骨接筋違
男女諸病一切及び子供のかんの灸
慢性胃腸病、婦人病、つわり
ビーシー公認マッサージ
晩市プリンセス街二四一
電話ハイランド三〇四二エル 鎌倉

晩香坡市ゴーア街三二九
加奈陀日本人會
電話ツリニ〇〇七二
Canadian Japanese Ass'n
329 Gore Ave., Vancouver

和洋雜貨食料品
東洋商業會社
P.O. Box 46,
Port Essington, B.C.
主在 大橋松次郎

和洋雜貨食料品
漁船用具一切
ポートエシングトン郵函三二
岸本商店
P.O. Box 31,
Port Essington, B.C.

バウエル街魚市場
前川魚肉店
電話ツリ〇三八七
同 〇三八六
住宅ツリ四七八七アール

こまつ製造販賣

晩市ゴーア一三〇
樂々
電話ツリ二七〇六

御料理すし 其他
バウエル街三六二
林家
電話ツリニテー三七〇〇

スキヤキ 小料理
バウエル街四〇〇
こまつ
電話シー二〇〇三

御料理
日の丸
バウエル街二六六
電話シーモア三〇七九

ちり鍋、すき燒
ゴーア街一二八
玉川
電話ツリ四七九アール

鯛燒うどん、そば、丼物一切出前いたします
バウエル街二五〇
天狗
電話シー三五三八

朝早くからお仕度が出來て居ります
簡易食堂 バウエル街三五〇
一富美
電話シー一二二五

現代的料亭
バウエル街二五八
つばめ
電話ツリニテー〇五六一

惣菜料理 うどん、そば 天ぷら、丼物 出前一切
晩市バウエル街二四二七
千歳湯
電話ハイ四〇二二アール

コーヒー、チー
パイ、ケーキ
シスターカフエー

大工一道具切具
晩市バウエル街三六八
秋山金物店
電話ツリニテー〇二三七

御祝用ケーキ
特に日本人向に調製致します
洋菓子類一切製造
晩市内は多少に拘ず配達します
バウエル街三四二
パウエルベーカリー
布田惣一
電話ツリニテ五五三二
住宅西第七〇街一一九八
自宅電ランガラ〇六〇七エル

シンガーミシン
日本人部代理人
堀七藏
西第廿街三五一
電話フエヤ一三八六エル

◆魚類
◆肉類
◆青物類
◆カマボコ
◆和洋食料品
バウエル街二六二
茶木魚店
電話ツリニテ五五四二

和洋御菓子
晩市バウエル街二三五
横山菓子店
電話シー六九四一

超努力傑作揃ひのビクター新譜……御案内
◎戰線夜更けて 林東馬 ― 露營の星の下に 鈴木正夫
◎望郷夜曲 南邦雄 ― 戰線の春 波岡惣一郎
◎若き警備兵 鶴田六郎 ― 銃後の子守唄 能勢妙子
◎日の丸音頭 勝太郎 市丸
◎愛馬進軍歌 徳山四家
バウエル街三〇一 電話ツリ〇〇五五
レヂオライセンス 取次發賣
大正堂
ミカドツランスフアー 電話スタブストン二

●高等南京料理
コツクは新道の腕さ、で料理は清樣のお口に合ふやう
美味に調理 値段は大々的勉强
晩市バウエル街三八二
新南京樓
電話シーモア七八七五

荷物運搬は凡て確實親切勉强で好評な
晩市バウエル街四六三
運送社へ
電話ハイ一五六六

和洋雜貨食料品
晩香坡市バウエル街五六六
西村商店
電話ハイランド一二七五

男女子供靴一切
晩市バウエル街三八八
電話シーモア八六一九
加藤靴店
住宅 東カドバ街七九一 電話ハイ〇九二七エム

男女着類一切
晩香坡市バウエル街
三七八
三七四
澁谷商店
ツリニテー5525

鮮魚 肉類 野菜類
食料品一切
バウエル街三五三 電話ツリニテー五七八四
自宅電話ハイ四九七九アール
スター魚肉店

三年ぶり蘇へる華僑小學校

故國の童心へ興亞魂 起ち上る支那娘姉妹

東京築地で晴の開校式

◇◇◇◇◇

【東京通信】わが女子高等師範を卒業した中國のインテリ姉妹が温かい教鞭をとり、留日華僑の小さな兒童たちを集めて"皆さんも日支國のお役に立つ立派な人になるやう一生懸命勉強しませう"と眞心籠めの下に愛情教育を行ふ"支那小學校"が昨十日から坂出利八郎中將が校長の京橋築地の新興學院内に附屬小學校として開校された

◇◇◇◇◇

生徒は十六名、開校第一日の當日は早くから新しい教科書をかゝへてたゞ〳〵しいながら立派な日本語で"ワタシ達の學校出來たのよ"と大ハシャギだつた、修業年限は二ケ年で一日四時間づつ日本小學校程度と支那小學校程度を併せて教授、國語、修身など總ての課目には國定教科書と隨時政府教育部制定教科書を併用して童心に興亞精神を吹き込む方針になつてゐる、教室で子供達にとり圍まれた主少英先生は妹の少珊さんとつゝましい笑を交はしながら語る

日本で生れ日本で育つた私は日本への歸化を願つてゐる心持です、華僑の兒童も日本の小學校と同じく立派な育てゝ兩國を結ぶ立派な第二の國民に育て上げたいのです

特に教師としては御茶の水高等師範卒業生が八人、主少英先生の妹先生がハリキツてこの役目を數つて出て日本人教師と協力することになつた

"我等の樂しい學校"

（一）さんを始め、小川區初等學校の麻布區坂下町の第一級の樂天隊（二）さんの"ちやん"等男女十數名の樂天隊（三）さんの"ピアノ"

インテリ姉妹が二人、主少英（三）さんと主少珊（四）さんの姉妹先生がハリキツてこの役目を數つて出て日本人教師と協力することになつた

"我等の樂しい學校"

大別山は花盛り

勇士が床しい『押し花』便り

【東京通信】「內地の皆樣、大別山はいま春たけなは、こんなに花が盛り咲き亂れてゐます」と沼北戰線○○で活躍中の江畑部隊伍長（滿谷區千駄ケ谷出身）から珍らしい花だよりが五月十八日自宅にもたらされた

かつては白衣將軍閣下の廿數萬の敵がたて籠り難攻不落を誇つた大別山脈、血河屍山の激戰場にも春はめぐり來て咲きほこつた名も知れない野の花が勇士たちに故郷を思はし時情をそゝる戰友の血で染めたこの山肌に、こんな美しい花が――石黑上等兵は殘敵から驟つてくる彈丸の香も忘れて夢中で花を摘み取つた

そして軍事郵便はがきにベタベタ押花にした「このやうな美しい花の上で張り切つてゐる我等の姿を銃後の人々に見て貰ひたく思ふ事に決定、會員は當日午前八時半までに停車場に集合されたし、會費は會員に限り一弗尙當日は日曜學校は休むと」

幾千里・相寄る父と子

せがれ來たぞよ

戰場に飄然・六十四翁

【蒲圻通信】「父あんよも一人でこんな遠いところまでざつたなあ、おりやァほんとに夢かと思うた」「なんのお前の元氣な顏を見て旅の疲れもいつぺんに癒つたわ」……成る程遠い遠い旅だ、武漢から更に粵漢鐵路を西南へ四十里、山紫水明の小都蒲圻の城外を緩やかに流れる陸水河畔に相擁して三年越の無事を喜び合ふ"父と兵隊"があつた

蒲圻の警備についてからでも半年

そこへひよつくり懷かしい老父が現れたのだから「夢ではないか知ら」と驚いたのも無理はない、松次郎翁のいふのは斯うだ

伜と一緒に戰地で苦勞してゐる國の若い者も間もなく旁勵まし

に來たぞよ、俺もこの年だから今のうちに何かお國のために盡しておかなければ駄目だ

父出征の後を追ふ

今こそ對面叶つた志願軍醫

【徐州通信】中支に出征中だつた親と、これも北支戰線にあつた子が隴海線中部の第一線の陣中で出征以來十一ケ月ぶりに奇しくも邂逅、暫らくは言葉もなく親は子の、子は親の手を握り合つた

◇

親は南京警備司令部本部の熊谷曼治郎、南京市內警備班長、子は徐州田邊部隊の熊谷肇軍醫中尉

五月十一日晝頃田邊部隊長以下同隊の將兵が淮陰南方の殘匪討伐を終つて野戰陣地に歸還、塵にまみれた愛馬やトラックから續々降りたばかりの所へ自動車で乘りつけた一人の將校があつた、これが熊谷班長で軍務を帶びて田邊部隊長に會見のため遙々やつてきたもの、熊谷班長は貴隊に熊谷といふ軍醫が居らうが……わしは熊谷の父である

と徐に尋ねた、子の熊谷中尉は戰友と歸還し自動車から下車した時既に懷かしい父の顏を認めたのであつたが逸る心をちつと押へてゐたのであつた

◇

熊谷班長親子の家は東京市杉並區天沼で、班長は昨夏名譽の召集を受けて出征、南京警備の重要な任務についたのであつた

ある、子の肇中尉はその頃慈恵醫大を卒業して東京赤十字病院外科室に勤務してゐたが志願して軍醫中尉に任ぜられ父出征の後を追つて北支の第一線についたのは昨秋であつた

斯くて中支と北支に親子揃つて第一線の御奉公を盡してゐながら今まで相見る機會もなかつたのだ、班長は自分が出征する時は子供は背廣だつたが斯うしてみると我が子も頼もしい、わしの氣持を知つてよく出征してくれたまた肇中尉は「父と一緒に御奉公出來るのが何より有難い」とにつこりと微笑した

Chemainus JCCL Presents Royal Portrait To School

By S. E. Y.

CHEMAINUS — A large portrait of Their Majesties was presented to the local Elementary School on May 29, at 2 p.m.

The gift was given in commemoration of Their Majesties' visit to Canada by the Chemainus Chapter of the J.C.C.L.

Mr. Kaname Izumi made the presentation and Mr. George Ferguson, principal, accepted the gift on behalf of the School Board.

Those present at the ceremony were all the pupils from Grade 1 to 8, their teachers, and Messrs. Tommy Kawahara, Kaname Izumi and Yoshida from the local Chapter.

Rain Cancelled Everything

A driving downpour, and nobody need be reminded of it, cancelled all athletic contests and other outdoor events on Sunday. The saddest groups were the many members of the various organizations which had planned a picnic on that day.

Yamada In New Art Club

Isamu "Sam" Yamada is one of the members of the executive committee of the newly organized Atelier Sketch Club. With membership open to anyone, the club holds life-sketching sessions on Monday and Thursday, at its studio, 143 Holden Building. Outdoor sketching parties are also arranged for the week-ends.

Day Nursery In Japan

(Continued from June 1)

Social conditions in the agricultural and fishing villages of Japan necessitated the establishment of seasonal or temporary nurseries. The first of its kind was founded in 1889, the same year when the standing day nursery was founded in the Tottori Prefecture. The aim here is again to relieve mothers of extra burden during the busiest seasons of the year. Infants and children in farming and fishing districts at such times are apt to be exposed to the dangerous games, diseases, unwholesome habits, and such other miserable cases that seasonal nurseries are indispensable at such places. As in the case of the standing day nursery, the purpose here is also to allow mothers to develop maximum labor efficiency and thus to assist them in uplifting the standard of living of the country people. With the increasing demand for the productive labor in in all lines in recent years and especially since the outbreak of the Sino-Japanese hostilities, an increasing number of women in country districts are obliged to work to supplement the labor shortage. The community, not only mothers, but the village people at large, has come to realize the need for and the nature of this important public welfare work on the seasonal nursery.

Of the 5,745 seasonal nurseries in 1933, 863 were public and 4,882 were operated as private institutions. In 1934, the number of children accommodated by the 6,764 nurseries were 619,645, an average of 90 children per nursery were being cared for in one season. The chief difference between the standing day nursery and that of the seasonal one is the period of operation. The latter operates only at the busiest seasons of the year whether it is on the farm at the times of sowing, harvest and silk worm culture or at the seaside village with its seaweed harvest and busy fishing seasons. As the consciousness of the people on the subject of child welfare increases, the period of operation of the seasonal nursery has greatly increased. Formerly, it was only two weeks or so, from sunrise to sunset daily, but recently it has increased to four and in cases even eight months in length. The places utilized for the purpose are shrines, temples, churches, city halls, and primary school buildings; and the little ones are entrusted in the hands of such voluntary workers as priests, members of young women's societies and other women's organizations, district commissioners — the nature of personnel differs according to the places—under the leadership of trained day-nurses and part-time doctors.

Thus the importance of the day nursery, both standing and seasonal, has been recognized by the society with the advance of time and the number of nurseries is on the rapid increase. This tendency, it must especially be remembered, has greatly been spurred by the Imperial gifts granted for the day nursery work from time to time. In the case of a greater national emergency, it is quite feasible to believe that the Government may consider the day nursery as a national measure and operate it, along with that of community cooking, as a public institution. Women in any case will be working in ever-increasing numbers, it is clear, and hence with the need for the protection of working women from undue burdens and children from undesirable influences, the stress on the importance of social responsibility of the day nursery, whether in the highly industrialized areas or in the country districts, will be laid more and more with the passing of the years. It is sincerely hoped, therefore, that an act on the day nursery to place it on the lines of more privileged institutions will be enacted by the Government in the very near future. (End.)

Jikyokai Oratorical Meet Set

The long-awaited oratorical contest sponsored by the Jikyokai will be held at the Japanese Hall, Saturday, June 10, at 8 p.m., it was announced.

Further details are to be published by the club in these columns on Thursday.

Englewood Entertains Sointula

By MITZI

ENGLEWOOD—At the last meeting, Six Fujiki, social convener, had suggested the monthly social be postponed till the 28th of May, so that a joint affair could be held when Sointula came over for a ball game. This move was seconded and passed unanimously.

Though the sky was overcast, Sointula Athletic Club came forty strong, Umpire S. Kimura called "play ball" at 3 p.m. and Tak Hayashida on duty at the mound struck out the first man up, then with good support retired the side in order.

Hayashida allowed only six scattered hits, while the Beavers went to Paul Lanquist for twelve hits. With the bases loaded in the second frame, Donald Haapola drove one of the longest clouts ever seen in Englewood. It was practically a line drive away into the bushes of centre field. He went the circuit, tallying four runs, but the Beavers ended in front 11-4.

Gathering in the dining room at five for refreshments, the hosts seated themselves so that every other chair would be occupied by a visitor.

Following the master of ceremonies' opening address, the president and honorary president gave brief words of welcome. President Howard Thomson's eloquent speech was very heart-warming. After the refreshments ensued the second part of the program.

Led by Six Fujiki we all sang the good old community songs to loosen up. Kaz "Crosby" Iwamoto was called upon and he "wowed" the visitors with "You Must Have Been a Beautiful Baby," then "Blue Hawaii," an encore. Do you know what Sointula did? They came back and "doubled wowed" us with Vic Adams and his trumpet, Howard Thomson's vocal solos and Eric Wilson's harmonica solo.

Now wait a minute for here comes the best of the wows. This spunky lassy from Malcom Island volunteered to sing for us. She sang a very pretty song in Finnish, the tune which was also catchy. When she finished she told the story of the song by words and actions. Can you imagine a girl trying to imitate a giraffe with a stiff collar, then strutting around the stage? She was a scream, she was superb, she—well, she practically stole the whole show. Her name! Sure I'll introduce her to you, meet Aino (Anne) Tuulos.

Have you ever listened to a meadow lark in the early morn? Isn't it beautiful! When you hear of a nightingale, what does it remind you of? Don't you think of something sweet, of some lilting melody? Well, we heard the two combined when Dot Anderson and Doris Hilton sang "Little Sir Echo" and for an encore, "Was It Rain?" Dot Anderson and Phil Hilton's "Heaven Can Wait" was very moving.

Our boys were doing very well too but I want to stress the co-operative spirit of the Sointula group, the sportiness with which they joined our program. Mr. Thomson led the visitors with "He's a Jolly Good Fellow" and finished with three rousing cheers for the Englewood Young Men's Association. Gosh, but I was proud to be one of the members.

Joining hands, we sang "Auld Lang Syne" then we walked to the wharf and parted in a light rain. The girls on the ship singing "Anchors Away" became blurred in the haze and their voices came to us very faintly and so sweetly over the waters of the cove.

I sincerely wish I could introduce everyone, personally, to our newly-found friends from Sointula.

I close, thanking the social convener for arranging such a wonderful evening, Mr. Thomson for helping so much to make that evening a great success, and last but not the least, the boys and girls of Sointula for making the 28th the happiest evening ever experienced by the E.Y.M.A.

Anti-Alien Laws Passed

MANILA — An anti-alien land and fishing measure, principally directed against the Japanese, became law last week when President Manuel Quezon affixed his signature to the bill.

The law now provides that Filipinos and Americans, as individuals or corporations, who permit foreigners to use their names as "dummies" in acquiring certain rights, shall suffer imprisonment and heavy fines.

The law was passed by the National Assembly prior to the filing of the charges by the Congress of the United States for an investigation of the Quezon administration's sympathetic attitude toward the Japanese.

The resolution requiring the Congress of the United States to make an investigation was introduced a few weeks ago by the Representative John G. Alexander of Minnesota.

Nisei Advised To Prepare Selves Before Going To Japan

Although it is my fondest hope that the nisei would remain and struggle for livelihood in the country of their birth, those who must go to Japan should not venture forth aimlessly and expect to find ready and promising employment there, Yoriki Iwasaki, managing director and editor of the Tairiku Nippo, declared in the course of his talk on recent trip to Japan and China delivered in the Japanese Hall, Saturday night. The meeting was held under the auspices of the Gakuyukai.

"Many nisei go to Japan cherishing a preconceived notion that, being a nisei, he or she can obtain a good job in Japan, but such is not always the case," Mr. Iwasaki said. "Fine positions can be had only by those who have adequate educational background and are adept in some sort of art or trade. Moreover, they must be prepared to work hard if they wish to hold their position or desire advancement."

The speaker also added that it is extremely advisable for the nisei who are going to Japan to have guardians to look after their welfare and keep them from straying into a wrong path.

Referring to Canadian-born nisei in Japan, Mr. Iwasaki stated that the Japanese people prefer nisei from Canada to America or Hawaiian-born nisei, the reasons being Canadians of Japanese origin possess more of the Japanese characteristics, differ favorably from other nisei in appearance, are more proficient in the language of their parents and are on the whole, very sincere and conscientious workers.

He further informed that most of the nisei in Vancouver reside in Osaka where they have found steady employment with large concerns.

Mr. Iwasaki then went on to say that many nisei work for foreign firms, their average monthly salary being 150 yen.

"But their future prospect is rather dim," he asserted, "compared to those who work for Japanese firms. The latter group may have started with a small wage of fifty or sixty yen a month, but they have far greater opportunity for advancement."

The speaker mentioned Korenaga, Katsuyama, Kusuyama and Fukuzawa as among those who are faring well in Japan.

Mr. Iwasaki, giving an illuminating description of the conditions which exist in Japan today, spoke for one and a half hours.

11 Boys Went Camping

Under a sheltering fir tree, eleven Powell Street B Trail Rangers pitched their tent and spent two days of camp life in Lynn Creek park last week-end. But nature proved to be unkind for from the time they arrived until they departed the drizzling rain failed to cease. However, a roaring camp fire, around which all huddled together, protected them from the elements and the hardy youths' spirits were never dampened.

Sleeping under a tent that crowded in all the boys can never be said to be a tonic for a good night's sleep. Although everyone repeated "good night, pleasant dreams, etc." to each other, joking and laughter continued late into the night. Occasionally one heard the complaint that someone was taking all the blanket, and a passerby at that instance would have received the impression the campers were having a jolly good time.

Two days of that drizzling rain and cold ground, but that is something that made their home "The Old Sweet Home."—D. A.

"Sacred Flame" Arrives

TOKIO—On the eve of "Japan Day" at the New York World's Fair, the "sacred flame" girl, Akiko Tsukimoto, arrived in New York last Thursday from California by plane, according to reports received here.

Miss Tsukimoto went from the airport to the Hotel Pierre. The "secred flame" which will be used to light the torch in the Japanese-American friendship tower at the World's Fair was placed in a safe deposit vault on the 37th floor.

The girl was accompanied on her cross-country flight by Shigeme Hayashida, a member of the Japanese Bureau of the New York exposition, who went to Los Angeles to greet "Miss Nippon."

It was stated that TWA gave Miss Tsukimoto special permission to take the flame aboard the plane.

Student Leader Named

TOKIO — Dr. Kenzo Takayanagi of the Tokio Imperial University, will head the Japanese student delegation to the America-Japan Student conference to be held at the University of Southern California in Los Angeles.

Forty-eight students including 13 women students, will sail from Yokohama aboard the Kamakura Maru on July 26.

Dr. Takayanagi will also serve as Dean of Men while the appointment of a Dean of Women is still pending.

Fukuoka Cheated Rain

Fukuoka Seinenkai, stopped by that now famous week-end rainfall, held a most enjoyable indoor picnic at the Hompa Kaikan last Sunday, instead of at Eagle Harbour.

Members gathered at 10 a.m. and the party continued until 9 p.m.. It can be said that without exaggeration a merry time was had by all.

紙はり
壁紙を完全に張り埋め桔梗印良品の糊を用ひ凡て調和よく完全に責任を以て安價に敢しま

◉御花嫁の御仕度一切
オイルパーマネント及婦人服熱パーマネント

花嫁樣の御支度
美顏術、結婚式ベール御貸し致します
最新式オイルパーマネント・ウエーブ

御花嫁の御仕度一切
儀式用振袖賃貸

グラウン生命保險會社

Remington Rand Typewriters
* * *

Priced from
$45.00 for Junior Model
and ONLY $80.00 for
latest NOISELESS Model
* * *
TAIRIKU NIPPO SHA Ltd
(PRINTING DEPT)

HAJIME SUZUKI
OPTOMETRIST
377 POWELL ST.
PHONES: SEY. 1185 SEY. 7935

For Those Dressy Occasions
A Double-breasted Pin-stripe Suit Tailored in the Smart New "Hollywood Halo" Style Will Give You That Certain Distinction that Makes You Stand Out from the Rest of the Crowd.
Exclusive at
HARRY'S CLOTHES
Priced from
$19.50
up
"Tailored to Measure Clothes Specialists"
Harry's Clothes
459 East Hastings Street
HIgh. 2132