大陸日報
TAIRIKU NIPPO
(THE CONTINENTAL DAILY NEWS)
PUBLISHED BY TAIRIKU NIPPO SHA, LTD.
213 & 215 CORDOVA ST. E. VANCOUVER, B.C.

本紙定價(前金) 壹ケ月七拾五仙 六ケ月四弗武拾五仙 壹ケ年八弗武拾五仙
發行所 株式會社大陸日報社 社長 山崎寧
晩香坡市東カドバ街二一五 電話ダグ五五三三

上海のフランス租界 抗日と共產黨の溫床と化す

デマ放送機關も頻りに暗躍

逆宣傳の暗躍

【上海廿一日】上海佛、フランス兩租界の治安は最近頗る悪化し屢次のテロ事件によつて支那民衆の生活は極度に脅威されてゐるが、國民政府は此の混亂に乘じ上海を根據として我が軍の後方攪亂を圖ると共に秘かに抗日、排日分子を潜入せしめ情報蒐集と[illegible]を續けてゐる事が諸種の情報によつて漸次暴露されるに至つた、即ち抗日文化界の頭目と云はれた復旦大學校長[illegible]が上海佛租界に於いて[illegible]事務を機密してゐたが、昨日前再び上海へ舞戻り佛租界にあつて抗日運動を策發中であるが、一方上海の國民政府情報機關も最近に至つて統合整理され新聞記者出身にして漢口で國民政府中央宣傳部事務に當つてゐた林克勳が駐滬情報處主任に任ぜられ三萬元の開設費を携へて上海に乘り込んで來た事が判明した、林克勳の麾下に屬する處員は總勢百二十名で失業インテリ群より構成されるが之は既に相當の活動をなしてゐる事が明かにされてゐる、更に

軍事專門の情報機關と

して軍事委員會直屬の下に服務し[illegible]一名が首腦者となつて活動を續け百三十名を配下に有する任務的中も一役して居り漢口、重慶とは無電によつて情報連絡に努めてゐる事が判明したが、更に共產黨系情報機關として最近ソ聯軍事機關から特派されたと云はれるソ聯人フリッツ、ロッも佛租界に根據を置いて中國共產黨との聯絡の下に之等インテリ失業分子、一部白系露人を動員してスパイ行為を働いてゐると傳へられ國府斷末魔の情報戰は共產黨と呼應し國際都市上海を舞臺に相當活潑な動きを見せつゝある

毎日平均百名づゝ 漢奸として銃殺の刑

南支民衆の憤激其極に達す

【中京廿二日】朝日特電によれば天津廿一日發電は敗戰に次ぐ敗戰を以て長期抗戰の無意義を痛感し始めた南支の民衆は各地で漢口政府に對し不信任と憎悪の聲を放つてゐるが、之れが爲め漢奸として銃殺される者は續々增加し廣東だけでも毎日平均百名に上る程であるが、又中央の態度に慊らず抗戰以來の廣東省政府は今回憤慨の餘り、漢口政府に對し正面的に蔣介石の善處を要求するに至つた、即ち余漢謀の第四路軍が[illegible]蔣介石の『言論集』の賣買をなす者は嚴罰に處する旨公表したのであるが、また[illegible]中國不[illegible]論攻』、抗戰陣識の持久抗戰も同じく發禁となり遂く沒收された、之は漢口政府に對する廣東の離反傾向を見られ今後の中央對廣東の關係は極めて注目に値するものがある

河相情報部長 王寵惠に矢

【東京廿二日】二十二日上海電報で傳へられた漢口政府外交部長王寵惠が二十一日ドイツ人記者と會見し「外務省スポークスマンは日本は蔣介石政權の合法性を否認するものでないと言明したが、右は明かに日本が蔣介石政權の不承認を押切る意思の[illegible]なる事即ち日本政府が不和的解決の可能を考へてゐる事を物語るものなる」旨陳述したのに對し河相情報部長は次の如く語つた「自分は蔣政權の合法性云々に觸れた事はない、王寵惠君が日本との不和的解決を希望し都合よく之を利用せんとする實情は察するに難くはないが蔣政權を相手とせずとの帝國政府の方針は依然之を堅持するものなる事を指摘して置かう」

英の上海駐屯軍

秘密裡に增援部隊が上陸… 兵力二萬に達す

【東京廿二日】上海外人消息通の談として東京朝日上海特電の報ずる所によれば英國上海駐屯軍は五月下旬以來逐次增加し現在その兵力一萬五千乃至二萬人に達してゐると云はれてゐる、右增派は香港より增派されたもので然も上海上陸に當つては深夜共同租界通行禁止時間を利用し秘かに行はれたものである、尙右駐屯軍增派に關しては米佛諸國とは事前に諒解が遂げられたものと見られてゐる

北支農業開發 我が指導が必要

調査團四博士語る

【門司廿二日】北支農業開發の爲め觀察調査中であつた東大農學部教授團部一郎博士以下佐々木、江本、木村四博士は廿二日午後商船しあとる丸で歸來したが四教授はそれ〲左の談話をなした

× ×

團部教授＝北支は治水治山、農産物の增收、家畜衞生、畜産の改良增産等には學術的研究を必要とする餘地が充分あり之に對しては日本の指導よろしきを得なければ其の効果を擧げる事は出來ない、故に日本の農學者は大陸の農業をよく認識して學生を指導し大陸政策の基礎を築くべきであるとの結論に達しました、尚ほ北支の治水は古來より行はれてゐるが治山は全く顧みられてない、從つて五年に洪水、三年に旱魃が期間的に襲來する、故に山に植林し山を治めて根本的にやり直さなければならない、然し洪水の當面の處置としては運河、遊水池を作つて其の氾濫を防止しなければならない

木村教授＝畜産の資源は蒙疆地區を初め非常に豐富であるが自然の儘放置されて改良されてゐない、之が開發方針としては先づ飼料を改良し牧畜經營を早急に集約化すべきである

佐々木教授＝農産物の適種栽培、病蟲害の驅除、飼料の改良を合理的に行へば棉花を初め小麥、大豆の現在以上の增産は容易である、之が指導には日本人が當るのだから日本人の指導者と支那農民に信じさせる事が必要で物と人との二つを並行して行かねばならない

江本教授＝家畜の衞生は自然のまゝ放置されて何の設備もない、從つて周期的に悪疫殊にコレラ等が襲つて全滅する事があり之が學理的衞生設備は一日も早くしなければならぬ急務でそれには家畜衞生研究所とか學校とかを作つて根本的對策をなす必要がある

◇大陸風景

日本軍後方攪亂資料明、失業インテリ群久し振りで就職、之に働く

……▽……

軍事委員會の手で、共產黨の手で、或はソ聯人の斡旋で踊らされる支那チンドン隊

……▽……

何れも上海佛租界に巢を構へて盜動、佛當局之を知るや知らずや問ふまでもなし

……▽……

狂人は己の狂人たるを知らざるなり、國府の合法性正に此の狂人と等し

……▽……

狂つた國府を相手にするものは狂つた英米佛ソなる事を念の爲に申添へるです

國民政府が泣面 軍需品輸送困難

我が空爆でメチャ〱

【上海廿一日】國民政府の軍事的重要輸送路たりし粤漢線及び京漢線南段、隴海線西段の各鐵道は我が急速なる進擊及び爆擊によつて多大の打擊を蒙りつゝあるが、最近隴海線より上海に引揚げて來た鐵道從業員の談に依れば日本軍の進擊は餘りに急激なりしため、隴海線從業員の狼狽甚だしく京漢線への列車引込の暇なく手當り次第に車輛を破壞し機關車のみでも此の方面でも六十七八輛を破壞し去つたと傳へられる、更に最近漢口よりの歸來者の談によれば粤漢線では我が猛爆により鐵道從業員の焦躁不安甚だしく輸送に當つてゐた憲兵等と衝突し百名以上の死傷者を出した事もあると云はれ、香港對岸九龍では廣東爆擊に恐れをなして英國製トラック六十臺と共に輸入された許りの新造機關車十二臺が風雨に曝されたまゝ放置されて居り、國民政府の軍事輸送は益〻その困難を加重しつゝある

次の首都昆明へ ソ聯飛行機到着

【香港廿二日】國府遷都の豫定地であり且つ今後の軍事據點たる雲南省昆明は約一週間前ソ聯飛行機數十臺と飛行士多數到着し飛行場建設に多忙を極めてゐると云はる

日支紛爭に英國の態度

調停の時機 尚早と表明

【ロンドン廿一日】日支紛爭の成行は英國一般の注目の的となつてゐるが、バトラー外務次官は廿一日午後の下院に於て勞働黨のソレンセン議員の質問に對し政府は單獨または他國と協力して日支紛爭調停に當るの用意あるも未だその時機に達してゐるとは考へない旨答辯した

戰爭は長びく 國民は十分覺悟せよ

＝近衛首相の時局談

【東京廿二日】近衛首相は廿二日午後横須賀陸海軍病院に傷病將兵を慰問して同夜歸還したが車中時局問題に關し次の如き談話を試みた

◇

五相會議の前の目的は一月十一日の御前會議で決定された事變處理大綱が其の後戰局の新展開に依る情勢の變化の爲め更に積極的に修正の必要を生じたので主として軍事、外交に關して再検討をなすにある、對支中央機關の問題は何れ五相會議で根本方針が決定次第具體化するであらう、中央機關の出先機關と現地の軍司令官との關係を如何に決めるかといふ事が最も重大な問題であるが軍と政府との聯絡並びに中央と現地との聯絡がシックリ行けば中央機關の重要性も減少する譯で從つて其の機構も最初考へて來たものより大きなものは必要ないと考へる

◇

物資需給問題は廿三日の臨時閣議で決定の上政府から發表するが政府としては國民精神總動員の立場からも財政經濟の實情を成るべく國民に知らしめて擧國的な協力を求めたいと思ふ、國民も戰爭が長期に亘る事をハッキリ覺悟すべきである

◇

現在の五相會議は軍事、外交問題を立案議題としてゐるので今後は財政及び內政問題を處理する爲めの內政會議が必要となつて來るだらう

◇

尚は板垣陸相とは毎週一回會ふ事になつてゐるし多田參謀次長とも隨時會ふ事になつてゐるので軍との聯絡が一層緊密化して來た、從つて聯絡會議は當分必要はない

紙はり
バウエル街二四六 電話トリニチー二八九九エル
小林(登明許持)

美容學校出身
矢部しげ子
電話ハイランド四九八一エル

タキシーの御用は全部ニユーカーのヤマタキシーへ
電話シーモア 一四一四

美容院
北野喜美江
電話シーモア八五五五 自宅ハイ一〇三三X

サンビューテーパーラー
ビーシー州公認美容師
池田照子
電話ベビュー八七五〇アール

電話ダグラス五一〇一＝五一〇二
住宅ハイランド三三二七

日加貯蓄

◇◇貯蓄預金 當座預金
◇◇公債賣買 信託預金
◇日本送金 何れの地方へでも無手數料で確實迅速に御取扱ひ致します
◇最近締切日 ジャパン 六月廿四日(金曜) 日枝 九六月三十日(木曜)
日加合同貯蓄會社
晩香坡市パウエル街三九八
電話ダグラス四〇〇 ドアオブハンドレッド
JAPAN AND CANADA TRUST SAVINGS CO.
P. O. Drawer 130 398 Powell Street
Vancouver, B. C.

The DOMINION LIFE ASSURANCE COMPANY
Head Office: Waterloo, Ontario
御家庭保護の經濟顧問として
ドミニオン生命保險會社を
晩市マリーンビルデング第十八階
大内雄
電話シーモア九三七〇 ハイランド三七七五X

Monarch Life Assurance Co.
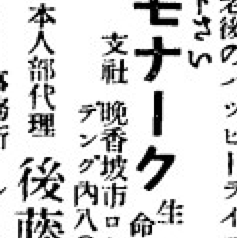
非常の場合家族を救援、壯年時に事業の援助子弟の教育完成、老後のハッピーライフ
當社を御利用下さい
モナーク生命保險會社
支社 晩香坡市ローヂャスビルデング內八〇一＝九
日本人部代理 後藤金平
電話事務所シーモア四七四一 自宅ハイランド七七〇ワイ

SUN LIFE OF CANADA
加奈陀サン生命保險會社
朝起キャ何時ト見ヘネド積ム黃金
青年の方は 僅か一日七仙の節約で廿才前後の方は年一回掛の壹千弗の貯蓄保險が得られます
中年の方は 安い掛金を御希望の方は養老貯蓄保險に又終身保險に
老年の方は 掛金が割安で七十五才乃至八十才滿期の保險に加入出來ます
塵モ積モレバ山トナル
電話ダグラス五五九九及四六九七R
305 E. Cordova St., Vancouver.
加奈陀サン保險の英斷を見よ
中野保險

THE ROYAL BANK OF CANADA
East End Branch
Vancouver, B.C.
▲預金 總ての銀行取引は當ローヤル銀行とお決め下さる樣御願ひいたします當行では皆樣に充分御滿足をお與へする事が出來ると確信してをります
▲送金 多數の日本內地銀行と取引して居る當行では既に皆樣の御承知の事と存じます當行では日本人事務員を雇用して居りますから日本人の取引には非常に便宜で殊に地方に住まはれる方では邦文の手紙で諸用を達する事が出來ます
▽總資產 七億弗
▽資金及積立金 七千一百萬弗
ローヤル銀行 メーン街及びヘスチングス街角

The Yokohama Specie Bank
822 3rd Ave., Seattle
Elli. 3575 P.O. Box 1917
◉資本金 壹億圓
◉積立金 壹億參千五百九拾万圓
橫濱正金銀行 シアトル支店
○鄉里送金＝無手數料にて日本內地、滿鮮、其他へ迅速且つ確實に送金いたします
○普通送金＝送金手形或は電信爲替世界各地向取組
○圓貨定期爲替手形＝利息六ケ月以上年三分三厘
○米貨定期預金＝弊行桑港支店に御取次致します 期間は一箇月以上一ケ年迄 利息は弊店御取次の日より附けます

THE SUMITOMO BANK OF SEATTLE
802 3rd Ave., Seattle, Wash.
日本向送金手形、郷里送金は左記のローヤル銀行支店にて御取次致しますから精々御利用下さい
晩香坡イーストエンド、ステブストン、ニユウエストミンスター、マーポール、ラドナー、カムバランド、ビクトリア等
シアトル住友銀行
米金預金
弗定期預金 六箇月以上年二分二厘
弗特別定期(十年据置不要)年二分二厘
弗貯蓄預金 年二分
弗月掛貯金 年二分
小切手勘定 無利息
日本向定期爲替手形 六ケ月以上年三分三厘

貯蓄
預金者に生命保險を附し貯金に年四分五厘の配當を保證する他に類のない貯蓄預金を御勸めします
晩市シーモア街五二五 電話シー六一八八
ヨークシャー貯蓄貸附組合
日本人部 ヨークシャ建物內一二五號室 平松儀作
總代理 鈴木悲巳

諸種製材
御入用の節は日本人販賣人山崎に御面談下さい
新西院 モハーク製材所
MOHAWK LUMBER Co.
New Westminster, B.C.

紙類及文房具御商
晩市ホーマー街九九六
電話ツリニチー[illegible]
COLUMBIA PAPER CO. LTD.

紙類及文房具御商
晩市及ビクトリア
スミスデビッドソンエンドライト會社
SMITH, DAVIDSON & WRIGHT LIMITED

支那側の宣傳 臺兒莊死闘記（二）

過ぐる徐州會戰は我が日本軍の巧妙極まる作戰と果敢なる將兵の働きに依つて、總攻撃開始以來、僅々三週間にして、その牙城徐州を略し、世界の軍事専門家をアッと言はせてゐる、併し此の作戰の序曲とも言ふべき我が南下軍の臺兒莊攻撃に對する支那軍の從來に見られぬ反撃振りは彼等の誇大の戰勝のデマとなつて全世界にバラ撒かれたことは既に周知の事實である次に紹介する一文は南京日報徐州特派員陣御の從軍記で、其の無暗な大振りは一笑に價せぬバカバカしいものである。

南下する日本軍

今回徐州南で行はれた臺兒莊の會戰は三月廿三日より起り四月七日に至る僅々十六日間に亙る短期間の戰鬪に過ぎなかつたけれど、それは新戰術應用による戰鬪として特筆されなければならないものである。臺兒莊は津浦線上の臨城から分れた台濰の支線で臨台線の終點で、大運河の北岸にある一小市鎭ではあるが、運河を渡れば間もなく江蘇省に達し、而もこゝは敵が虎視眈々として狙ふ徐州とは、直線距離にして僅に五十六、七キロを離れてゐるに過ぎない。

…×…

それ故にこそ此處に集中された敵は、例令それが日本軍中でも精鋭に屬する○○及び○○の兩部隊のみであつたにも拘らず我が方ではこれに對するに湯恩伯、關麟徴、王仲廉の中央直系軍、孫創仁の西川軍、孫連仲、張自忠、龐炳勛の馮系軍の外に廣西軍の一部、數ケ師の大軍を配したのである。加ふるにこれ等大軍は廣西軍を除き他の部隊は悉く前の閻錫山、或は南口の山西戰を、或は山東戰の戰を、又或は京漢津浦兩線の激戰において此の敵部隊のために撃破を被め、痛手を蒙つただけに、復仇の一念は戰鬪に於けるよりも熾烈になつてゐたのである。

…×…

元來日本が○○部隊の主力をもつて台兒莊を衝かしめたのは一○○部隊による臨沂攻撃は、同じく近い目的とする所は山東南部の山地を制壓して、背後の脅威を除かんとするにあり、而してこれによつて徐州、海州の間を突破して徐州に迂回、その側面から攻撃して津浦線の安全なる確保を行はんとしたものであつた。若し○○部隊が臨沂で張自忠、龐炳勛軍と衝突しなかつたならば、同部隊は或は台兒莊を陥落せしめたであらうし、○○部隊は津浦線の正面から徐州を衝いたであらう。而もこの○○部隊の臨沂攻略の○○は、一方○○部隊の用兵に歸さなければならない。その任務は只々徐州を奪取するばかりでなく、又○○部隊に策應して先づ臨沂を速急に解決し、我が張自忠、龐炳勛を山東南部から退出せしめ、然る後○○部隊と會合して徐州、海州を攻撃すべきであつたに拘らず、○○部隊は臨城、臨沂攻略の後、その主力は臨台支線に沿つて一氣に南下、運河渡河、濟路の重要據點としての臺兒莊を占領しようとしたのであつた。彼等の考へによれば、こゝを占領しておけば隨時徐州を攻撃し得ると共に、一方をの一部をもつて臨沂の南を與へば、臨沂敗退の我が軍の退路を遮斷し、以て○○部隊を援助し得るものとしたのである。

（つゞく）

祖母(おばあさん)を語(かた)る孫(まご)の『座談(はなし)會』

「みなさんは、おばあさまおすきですか」

「もちろん」

「だいすきよ」

「ボクはヘイタイごつこのはうがすきだなあ」

「おばあさまの、どこがすきです」

「おもちやかつてくれるし」

「おハナシしてくれるしね」

「おなじおハナシばつかりぢやつまんないや。ムカシノ〜ばつかりだもの」

「ビヤウキのトキにとてもシンセツだぜ」

「エンソクのトキついてくるのはこまるなあ、デンシヤのなかですわつちまふし、よそのヒトとすぐハナシをするんだもの」

「エキでサイダーかつてくれたつけな」

「うちのおばあさま、あるくときツヱをつくつたからイヤだつたわ」

「タバコをすふからくさいや」

「うちのおばあさまはおチヤやくさいのよ」

「おばあさまがこまるのはおフロへいつしよにはいるときヤンのイレバをはらふだろ、あれをやられるとボク、セナカがさむくなつちやふよ」

「イレバをクチのなかでかくんかくんとオトをたてると、きびがわるいなあ」

「おばあさん、ひとりごとをいふだろ」

「あッ！いふよ。なにをいつてるんだらう。ウタをうたつてるのかしら」

「ウタぢやないらしいよ」

「クビをふらないかい」

「トンちやんのウチのおばあさんはクビをふつてゐるね」

「クビをふつてゐるトキは、ナニかかんがへてゐるんだよ」

「マゴは三ニンだの四ニンだのに、どこのウチでもおばあさんはヒトリきりなんだね」

「あたりまへだわ。おばあさんはおトウさんのおカアさんですもの」

「あ、さうか」

「おばあさまがゐるとレヂオのトキこまるよ。ヤウガクをやるといやなカホするから」

「ボクのウチはレヂオをふたつにして、ベツノ〜にきくんだ」

「おばあさんはチークツクがダイきらひなんだつてさ」

「チークツクつてナニ？」

「ガクタイのことだよ」

「おばあさんはおこるとこはいね」

「オニはどみたいになるね」

「ほんとにおこるとミゾをひつかけるんだぜ」

「ムカシはナギナタのセンシユだつたんださ。おトウさんだつておキウをすゑられたんだからね」

「おこるとクチをきかなくなるからこまるよ」

「ほんとにおこるとでてこないで、ホトケさまにおセンカウをあげていひつけるんだつて」

「おばあさんはおこらないはうがいゝなあ」

「おこらせるはうがわるいよ」

「ナニをするとおこるんだい」

「いたづらだね」

「ワルクチをいふとおこるよ」

「おばあさんはナニをするとよろこぶ？」

「セナカをたゝいてあげると」

「ハヘをとるとでもほめる」

「ネコのひげをハサミできつたらしかられちやつた」

「あたりまへよ」

「おはかまゐりにいつしよにゆくととてもゴキゲンがいゝぜ」

「かへりにデパートでゴチソウしてくれるね」

「おばあさんのマネをするといやなカホをするよ」

「マンガにかくともつといやなカホをするよ」

「ガクカウのおシフジやツヾリをみせるとてもうれしいんだぜ」

「シヤツカやイツギをしてみせてあげるとうれしがるわ」

「ウソをつくとすぐわかるらしいね」

「あゝ、おばあさんはナンでもしつてゐるからウソなんてダメさ」

「オコヅカヒをモラふときどうするの？」

「ねえ！ねえ！ねえ！てサンドいへばつうじるよ」

「ボクはツタでイロエンピツがかいたいな、アカ、シロ、アヲ、ムラサキいろいろ、アサガホのハナかきたいなといふとかつてくれるんだよ」

「ビヤウキになるとイロ〳〵なものをかつてくれるね、いつかチユウシヤすると一グツイ五十センもくれるんだぜ」

「チユウシヤはいたいけどいゝなあ」

「おばあさんのイチバンこまるのはカイスヰヨクだよ、おばあさんがカイスヰギでカイガンにたつてゐるとイヌがほえるぜ」

「おばあさんがリヨカウにゆくとさびしいね」

「ウチのナカがとてもしづかになつちやふし、つまんないや」

「おばあさんはおトウさんようもエラいんだから、タイセツにしなくてはいけませんね」

「あゝ」

「えゝ」

「おばあさんバンザイ！」

「おばあさんバンザイ！」

N.Y.K.
1404 - 4th Ave., Seattle, Wn.

◎郵船案内

（船名）	（入港）	（出帆）
日枝丸	六月廿一日	七月二日
平安丸	七月十一日	七月廿三日
氷川丸	八月一日	八月十三日
日枝丸	八月十五日	八月廿七日
平安丸	八月三十日	九月十日
氷川丸	九月十九日	十月一日

○横濱行三等片道六三弗・神戸行 六五弗
日本郵船會社シアトル支店
代理店 晩市 B. W. Greer & Son Ltd. 美市 Great Northern Railway

Atlas Tire
堅牢無比を誇る
アトラス タイヤー
アトラス バテリー
日本人販賣店
朝日グラーチ 電話ダグラス五五四五
サードアベニユーグラーチ ベー一五五四
エス・テーグラーヂ ハイ一二九五
○新古自動車取次販賣
御利用下さい朝日グラーヂ
晩市ゴーア及カドバ街角
△苺摘募集（二ケ月間）六月十五日より場所ホールダグローブ、委細面談、朝日グラヂ

視力檢定
眼鏡の調製 亂視矯正
晩市パウエル街三七七
視力檢定士 鈴木初
電話シー一一八五＝七九三五

男女衣類一切
パウエル街三二九
電話ダグ一七四七
宮崎商店

「明朗な生活は確實な保險から」
We write ALL KINDS OF INSURANCE in First Class Companies
Write or phone for information.
病傷・生命
火災・盜難
海上・自動車
「田中ホケン」 手續簡單 掛金格安 拂出迅速
TANAKA INSURANCE AGENCY
415 Powell St.
Phone Highland 2571
Vancouver, B. C.

安心して使へる虫よけの王
ホドチン
百個入 一、〇〇
効力 樟腦の十倍 ナフタリンの四百倍
ホドチンは陸軍被服廠の御用品を家庭向にした權威ある專賣特許品で効力は勿論樟腦ヤケの絶對に出來ない事と香ひが優雅でナフタリンの如く惡臭に染まない事が虫よけの王と謂はれる理由です
ホドチンはあなたの御召物の守備兵です
晩市パウエル街三一三
新見商會
電話ダグラス參壹壹貳

高等南京料理
日本人諸君の御來店を歡迎
新北京
晩市パウエル街二五二
電話シー五七七四 同三五一七

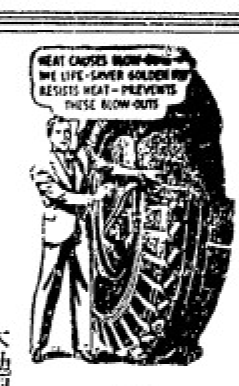

自動車修繕
グッドリッチタイヤー
附屬品一切
大勉强で御用命に應じます
ポンテアツク、ビユーイツク、ジ・エム・シ・トラツクの特約販賣店
晩市アレキサンダー街ゴア街角
日本オート
電話ダグラス 二八九九

◈和洋雜貨食料品
晩香坡市パウエル街三三七
蛭崎商店
電話ダグラス九九一

▲ラヂオ修繕
如何なるラヂオにても丁寧に責任を以て修繕いたします
▲チユーブは無料にて試驗いたします
晩市パウエル街三三三
電話シーモア四一貳一
住宅ハイ五〇四六エル
速水繁雄

カマボコ製造
晩香坡市パウエル街二五三
BC魚店
電話ダグ二七八八 夜間シー三五三八

味!! 薫り!!
茶所宇治の新茶！
◇正喜撰茶
◇喜撰茶
◇初綠茶
◇玄米茶
◇ホージ茶
晩市パウエル街四六九
ユニオン魚店
電話ハイ三三五＝三三六

記錄的快速力
CANADIAN PACIFIC STEAMSHIPS LIMITED

巨船

	排水噸	總噸數
ジャパン號	三九〇〇〇	二六〇〇〇
カナダ號	同 三二三〇〇	同 二一五〇〇
エシア號	同 二五二〇〇	同 一六八〇〇
ロシア號	同 二五二〇〇	同 一六八〇〇

◇安全
何れも太平洋上の巨船です。海の上を走る樣だとは本社船へ乘つて初めて知る事實です 少し位の時化（シケ）ではビクとも致しません 婦人子供の旅行に特に安全です

◇出帆表
□ジャパン 六月廿五日
エシア 七月九日
□カナダ 七月廿三日
ロシア 八月六日
□は、ホノルル寄港

◇便利
三等の待遇は特に注意して居ります 船室は各船共最上の場所を選び清潔です寢臺はスプリング付マトレスです
日本食の用意があります
各船共日本人が乘組んで居ります
沙市より同一貨金で連絡切符を差上ます
特に日本人コック二名を乘船致させました、日本人のお客様には純日本食を差上ます

詳細は下記へ御照會願ひます
加奈陀太平洋汽船會社
SETO MORE
Pacific Passenger Agent
CANADIAN PACIFIC (Ocean Traffic)
J. J. FOSTER
Steamship General Passenger Agent
Vancouver, B.C.

自轉車はターメー
運動具各種 自轉車 子供用車類一切 總て大勉强にて差上ます
メーン街壹壹貳
電話ダグ五五五九
ターメー自轉車店
松居善雄

各種製箱業
榮養、佳味 百セントの蒸カス饅頭
…actory
各種製箱業
御注文に應じ大勉强を以て如何樣にも製作致します
お客樣御便宜の爲め
御歸國な…
新炭…
晩市ゴーア街貳貳

婦人

黄色になつた白の毛糸の漂白法

白い毛系の編物を何回も洗濯すると黄色味を帶びて來るがこれを漂白するには藥屋でハイドロ・サルイハドといふ藥品を求めこれを湯一升に對し茶さじ一杯の割合にとかしその中へ毛系の洗つたのを入れて十五分乃至廿分間ばかり浸すと元通りの純白にかへります、洋服などの場合も同じです

キモノのお嬢さん 異國のキッスに平然

◇……碧い眼で見た日本映畫

（東京發）洋畫鎖國の折柄、日本の映畫界の現狀が、フランスの映畫雜誌「ブール・ヴェ」に紹介されてゐる、筆者はセルジュ・ド・トッツ　昨年の春に來朝、折よく來合したジャン・ミュラーと一緒に撮影所を觀察、東寶東京撮影所では「阿部一族」に出演中の前進座の長十郎や[illegible]子に會つたが、その時の碧い眼に寫つた日本映畫界の現狀は？

八……

日本をば多くの人が映畫をみにゆく、彼が其前に我等の眼にうつつた日本人がはどんなものであらうか　彼等は美しい所謂ヘイノを着てゐる、テーレ花模樣の着物をアビ（オビのこと彼はかう言ふ）を體に巻いてゐる、髮には椿の油をつけ、見事な簪の垣をつけてゐる

所が　彼等はシネマが好きで獨特の跡を拔つて來る半り方の代りにかう言ふ恰好で異國からかりて來た椅子と言ふものゝ上に坐つてシネマを見るのである

日本には日本のソホルムと外國のソホルムとがある、日本のソホルムは二種類にわかつて所謂「時代物」と「現代物」である

「時代物」となると人々はサムライ同士の恐ろしい戰ひを見物することになる、そしてソホルムには遂に一人も生きた人物がゐなくなつてはじめてシネマはおしまひになるのである

この　映畫時間は大體一時間半位である、而も最終の場面はクローズアップされたハラキリの場面で終る

「現代物」の中では、服裝き外國人の奇怪な感動を打ち拂つて立つ日本の勝利を見せつけられることになる

外國物の中ではアメリカものが一番多くて全體の八十パーセントを占めついでドイツ、フランスと言ふ順序になつてゐる、日本の娘さん達にとつては、ハリツッドと言ふ所はもう胸から胸まで知られ切つた所となつてゐる

また　それはかりか、彼女等は異國の風習であるキッスにすつかりなれ切つてしまつてゐる、キッスは活動寫眞の中では何人もおどろかさない樣になつてゐる

その東京で私はジューヴェを見ヤパン、ダニエル・ダリユーを見物した「どん底」や「不良青年」をやつてゐたからである

「日本評をつけたフランス映畫」所謂日本版と言ふのは誠に奇妙な効果を生ずる

人々　はこれを極めて靜かに鑑賞してゐるが如く見えるが、だが人々は時ならぬ時に笑ふ樣に思はれた

東京では更に又正銘のジャン・ミュラー氏に會つた、私達は、或る美しい朝に帝國ホテルの玄關先で會つたのであつた

「むや〳〵？　あなたがこゝへ？」

「私もこゝに！　そしてあなたも？」

ジャン・ミュラーはハリツッドへゆく所であつたが彼はアーブルからニューヨークへ向けて乘船する代りに、エヂプト、インド、支那、日本其他を通つてハリツッドへゆく所であつた

二日　朝私達は東京、橫濱を步き廻つた、又我々は日本のスタヂオを訪問した、そこでは、何とシネマの製作所がピトレスク（繪畫的な點）に無關心のまゝになつてゐるが、世界のあらゆる國の內で最も國家的であると言ふ日本に於て、且又自己の傳統と自己固有の文明に最も執着をもつてゐる日本に於てシネマのスタヂオは些かも個性と言ふべきものをもつてをらぬのである

東京　近郊のスタヂオはまるでハリウッド、バベルスベルグ、或ひはジョワンビイエやビランクールのスタヂオと同樣であつて、只その中で日本の衣裳をつけたフィルムを撮つてゐるにすぎないのである、シナリオ・ライター、演出家、監督、助監督、カメラマン、すべて同じである

彼等はまた同じゴルフの半ズボンをはき、べツ甲の眼鏡をかけてゐるし、チューインガムもかんでゐるし又「音響オー・ケー」と呼ぶのも同じなのである

上海　では戰爭だといふのにシネマは矢張り上映されてゐて、ローレルとハーデイものがかゝつてゐた、支那でも依然としてグレタ・ガルボ、クラーク・ゲーブル、メイ・ウエスト、ゲエリイ・クーパーが人氣者である、ヂプチではマルレーネ・デイトリッヒを見、ジョホールではシモヌ・シモンをみた、シャムでは人々はヂンヂャー・ロヂャースを見た、北京ではポールムニ、奉天ではドロシー・ラムールが喝采を拍してゐた

ごぼうの料理

經濟・榮養　何れも滿點

ごぼうは割合に纖維が多くて消化のよくない野菜ですから、調理に際してはどうしても消化をよくするかを考へなければなりません。含有する有効成分を粗末にしないやうに心掛けることは勿論のことです。次にごぼう調理上の心得をあげて見ますと

(一)皮に風味があるからたはしで擦りとる程度にして、庖丁の刄や背でガリ〳〵やらないこと

(二)茹でこぼさないこと

(三)煮ものや油炒りの場合にはアク出しせずに用ひること

(一)切り屑は捨てないで乾して貯へておくこと

以上のやうな心得で調理すれば色は多少黑くなりますが、晒してアク出しをしたものよりも風味がよく、從つて榮養素の損失も少ないことになります。このことは、例へば店頭に水に浸けて晒してあるセン切りごぼうをきんぴらにするのと、自宅で丸のまゝのごぼうをセン切りにして、そのまゝすぐ、アク出しをしないで、きんぴらにするのと比べますと直ぐわかります。卽ち、前者は後者に比べて見ればよく出來上りますが、風味の點では後者と比べものになりません。

千秋樂この一番

けふの双葉を狙ふもの

玉錦

[illegible]

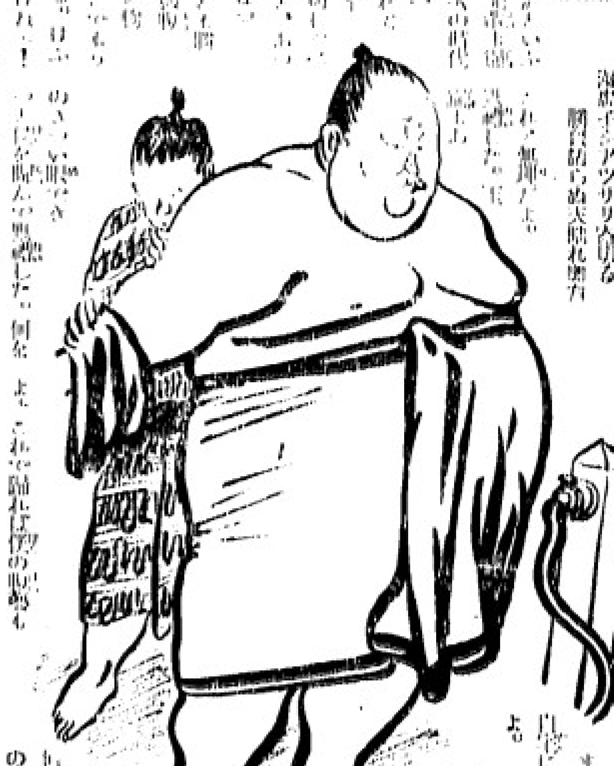

ところが、ヂャーナリストの出たい奴がある。こいつが承知しないんだ。情ないね　まつたく　自分と取力を勝負したんだよ

子供が二人あるさうだ。男一人に女一人　この子供達が、相撲ごつこをする。弟ず一方が玉錦さ一方が双葉山だ。さうだ。そして玉が勝つたり双葉が勝つたり仲よく互に分け合つてゐるんださうだ。八百長だね　わが伯子に國取双葉のことを話すことあるかと訊くと玉錦はさア…ありませんわと答へた

でも、もう七歳ですからね、國技には非常に熱心ですわ。あたしも角力見たいんですけど何だか怖くて見る元氣ありません。お角力やめたら一しよに見に行かうつて、ゆうべも話し合つたところですのホッホッホッ。

おヤアいつやめる？　とはとても訊やない。インタービュウにも禮儀がある。さうだ、禮儀をわきまへなくちやア…と大事な所へ氣がついた時、すでにこのインタービュウは終つてゐた　やれ〳〵、いつもこれだよ。

＊＊＊

（寫眞右玉錦日出潟）

お臺所器具を奇麗にしませう

グラス器の汚れに

▲……酸類の効果

△……ガラス器や銀食器の清々しい透明さと涼味を誘ふ光澤とが夏の感覺を呼びおこします、これらは常に新鮮な色彩を持つことを條件としますが、永く使用してゐる間にガラス器は赤味を帶び、又放置しておけばソーダが吹き出して來ますし、カットグラスですと、細い深い細工の中へ、埃やバターが入りこんで汚くなります、このお掃除は酸類卽ち梅酢、稀鹽酸などをそゝげば元通りに生きかへつて參ります

△……稀鹽酸は藥種店で少量求めこの中にサッと通して水をそゝぎ輕く水を切つて置けばよろしいのです、保存されてゐる間に栓のあるものは水分で密着して取れなくなつてゐる事がありますが、これは二、三日水につけておくか、ローソクで輕くあぶればとれます、從つてガラス栓のある食器の藏ひ方は紙でまいて蓋をするやうにします

銀食器は酸化して黑くなり勝ちですから、使用後は乾いた布でよく拭いた後、箱の中に密閉しておくのが一番よい、酸化した後でも銀磨きで磨けば落ちることは落ちますが、質の低下するのは否めませんから必ず風のない所におく樣にします、尙ガラス類は突然熱湯を注ぎますと柄のあるものなどは膨脹係數が違ひますので、ポロリ落ちることがあります、湯を注いでいゝのは、ハンドルのない而も緣と底が平均した厚みを持つものでなければいけません

△……ジョッキなどで湯を呑まうなどは絕對に不可ません昔から陶器は煮て使へといはれてゐますが、ガラス類もぬるま湯に漬けてから用ゐるやうにしますとしまひにはグラスに「馴れ」がきて、熱湯を注いでも破れなくなります

ウイキスペッシャル

二十日より廿五日迄

ピクニックバスケット	九五	七九
同	六五	五二
マホー瓶	七五	五九
レーヨンテーブルクロース	七九	六五
デシタオル	三〇	二三
五目すしの素	三袋	二〇
昆布巻鑵詰	一個	一〇
小貝味付	一個	九
ハスキーホールフイートフレーキ	十オンス入	一一
シユガークリスプコンフレーキ	八オンス入	八

但しCOD御斷りします

バウエル街三六九

良品廉價の　前川商店

口菊池寛氏の女性禍福問答

お釋迦樣も慨歎

深刻な苦惱の手紙多くしてつひに筆をここに投ず

（上）

▲……禍福問答の手紙は、すでに千をもつて數へるほど來てゐる。それだけを處理するのも、大變であるし、續けてゐると、毎日數十通來さうである。その上、どんなに多くても、相談の內容は、たいてい幾種類かに分類されるもので、同種類の惱みには一度答へると、その次からは重複する譯である。

▲……今まで七十回近く答へた回答によつて、ある特殊な場合を除いた以外、大抵の場合には答へたと思ふので、この邊で一先づ打ち切ることにする。直接回答しなかつた相談でも、同種類のものに對する回答を讀んで下されば、僕の意のあるところは分つたと思ふ。しかし、どの相談も、みんな眞劍なものであつただけに、その大部分を未回答のまゝにして置くとは、僕として甚だ氣がかりではあるが、いろ〳〵な事情のため、萬やむを得ないことを諒解して頂きたい。

▲……尤も中には筆者自身、どんな解決も不可能だと思ひながら、手紙を書いてゐる方もあつた。さういふ方は、手紙を書くだけで多少とも慰められるのではないかと思つた。苦しみも惱みも、自分一人の胸に秘めて置く時が、一番苦しく惱ましいのだ。誰かに話すと、少しでも氣が晴れるのだ。だから僕に手紙を出されただけで、回答はなくとも、多少とも氣が晴れてゐるのであらうと思ふ。それは、身上相談の消極的存在理由であると思ふ。

▲……その意味で、集まつた手紙は悉く眼を通した。たとひ回答はしないにしろ、僕一人でも、女性の間にさうした惱みのあることを知つたといふことは、さうした苦惱の社會的解決の上に、少しでも足しになるのではないかと思つてゐる。

▲……たゞかうした手紙を讀んでゐると、筆を投じて痛嘆したいやうな深刻なものが多く、お釋迦樣でも答へのしようがないやうなものが時々ある。さうした女性の苦惱は、社會の文化的發達、女性の位置の向上などを待つ外、現在ではどうにもならないものだ。それに答へるとしたら、ゴマカシになつた宗教的な論理でも借用する外なくなるのだ。そんな事は僕の柄にないから、一切やらなかつた。

◉グ[illegible]
平安丸　七月十一日　七月廿三日
カナダ　七月十二日　七月廿三日
ジャクソン　七月十三日　七月廿一日
ロシア　七月廿五日　八月六日

◉シアトル行（スチーヂ）前七時、十時・後二時、三時三十　後五時三十分、七時三十
◉レーヒー汽船

◉ナナイモ行　發前[illegible]時・後五時四五　（日）前十一時・後八時四五
◉ガルフ島行（月、木、土）前九時

◉アラスカ行　六月十八日（午前九時）
◉ユエオン汽船　ブリタニヤ及ウッドフアイバー（前九時、後五時）

◉インデアン河行　水曜（後八時）　前十時　午後二時

◉大北列車（シアトル行）　發前八時半　後六時　着後二時　後十時十五分
◉美府、ナナイモ行列車　發前十時二五　着後五時

◉野菜相場
ビーツ　二把　一〇
キャベヂ　一　五…一五
キャロツ　サイキ　一、一〇〇
カリフラワ　一　一〇―二〇
マシルーム　一斤　四〇
トマト　一斤　一〇

□今明日の天氣豫報
西寄の風、晴れ
（昨日最高七八度、最低六九度）

△廿二日水曜日　午前七、一七　午後六、一四　午前一、四〇　午後……
△廿四日木曜日　午前八、一〇　午後七、二八　午前〇、三〇　午後三、〇二

ポリドール大傑作盤！

燦然として輝く

新流行歌！

（泣き笑ひの人生　（東海林太郎 上原敏
（鹿の子草紙　結城道子

東海林、上原、この二人の人氣歌手の初顔合せの豪華盤「希望の道を二人並んで歩かうよ」と一人が唄ひ一人がギターを彈いて步く門づけ藝人唄、一度聽いたらすぐ唄つて見たくなる快篇です

（徳利の別れ
（安兵衛ぶし　上原敏

愈々出で、益々人氣の上る流行歌界の花形上原敏の快調、歌詞、曲歌手と揃つた大傑作品、流行歌ファンの聽き逃せない一枚です

（希望の鐘　東海林太郎
（花つみし丘　結城道子

「希望の鐘」は浮き立つやうな愉快な音樂に生氣と熱の全精神を以て唄ひ込んだ青春譜。「花つみし丘」はほのぼのと消ゆては續く甘美な想出に耽る乙女の抒情篇

（銃後だより　青葉笙子
（身代り五十錢　上原敏

上原敏の「上海だより」の返事として作つた「銃後だより」お便り嬉しく讀みました……上海の戰地の夫に送る妻の手紙です「身代り五十錢」は胸に當つた敵彈に五十錢銀貨が身代りになつて武勳を立てる唄

（流離　上原敏
（支那娘　結城道子

人生行路の當なき徑を、僅かな希望に歩みを續く抒情哀詩、と戰亂の故郷に歸る家なき支那娘の赤い夕陽に涙をそゝぐ、共に上原や結城が精魂を籠めた若人への贈りものです

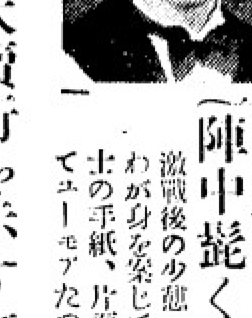

（南京だより　上原敏
（陣中髭くらべ　東海林太郎

激戰後の少憩に銃のかはりにペンを持つて、わが身を案じてゐるであらう故國の母に送る勇士の手紙、片面は東海林調をがらりと變へてユーモアたつぷりな陣中髭くらべ

最も好評大賣行を示す既發賣優秀盤

（勇士の純情（玄海の月　上原敏 東海林太郎
（上海だより（伜でかした　上原敏 上原、染千代
（おしどり道中（しぐれ旅　上原、青葉 染千代
（裏町人生（霧の波止場　上原、結城 上原敏
（流轉（流れ三味線　上原敏 メ香
（妻戀道中（流れ笠　上原敏 喜代三

（祇園戀しや（さくら娘　三門順子
（軍國夫婦郵便（春くる北支　みどり、鵬 松島詩子
（初陣日記（日の丸おばさ　伊藤久男 清丸、霧島
（湖上の尺八（皇國の母　伊藤久男 清丸
（軍國の母（勤め合　美ち奴 楠木繁夫
（勝つて兜の緒をしめよ（高粱焚いて　美ち奴 楠木繁夫

漫才　續大阪見物　林田五郎 柳家雪江

フィルム　現像　燒付　引伸

新見商會

晩市パウエル街三三二

電話ダグラス三一二二

早大劍道部の花形
主將大岡鍊士以下 來晩選士の紹介

既報の如く高野範士、中島監督に引率されて來晩した早稻田大學劍道部選士一行は廿一日午後八時から日本人ホールでの歡迎大會に臨むが各選士のプロフィールは左の如く多彩である

◇主將大岡鍊士(二四) 鳩山中學劍道部主將時代中等劍道界の麒麟兒と謳はれ縣代表として神宮大會に出場したこともあり、早大入學後も何れの試合にめざましい活躍をなし押しも押されもせぬ堂々たる學生劍道界の第一人者となつた、五尺八寸餘の巨漢、技量、人格共に主將として申分なし

◇副將太田文人鍊士(二四) 東京市立一中の出身當時同校師範であつた高野弘正教士の秘藏弟子として鋭い早技を知られた、身長五尺七寸餘、武道家として理想的な體軀で長身からの綺麗な面が得意

◇濱田格也鍊士(二四) 鹿兒島縣立加治木中學時代劍道部主將をつとめ縣代表で神宮大會に出場した、神田一ツ橋修道學院に内弟子として入門高野翁の膝下で腕を研きながら早大劍道部に入り身長五尺六寸餘、地稽古で鍛へ上げた鋭い技と滿々たる鬪氣とをもつた颯爽たる青年劍士である

◇松岡賢三段(二三) 東京市立二中の出身、小兵ながら俊敏隼の如き技を有し兄直郎氏も早大在學當時劍道部選士として活躍をした鍊士であり、弟武雄君も現在慶大劍道部選士であり、末弟は早中選士、兄弟揃つての「劍の家」である

◇光永常鍊士(二三) 劍道で有名な中學濟々黌の出身、法學部三年に在學、小兵ながら精悍無比の使ひ手である

◇大島宗太郎三段(二一) 武德會劍道範士大島治喜太氏の長男で東京府立八中時代から劍道部主將をしてゐた、早高時代にもすでに主將をつとめ將來の主將として囑望されてゐる、父大島範士の太刀筋をそのまゝ受けついだやうな剛にして優、父子相傳の長谷川流居合術も堂に入つたもの

◇齋村虎雄三段(二一) 武德會劍道範士齋村五郎氏次男九州西南學院出身、これも父齋村範士の薫陶よろしく父の豪快な劍風を受け繼ぎ、兄雄氏も早大劍道部往年の主將として鍊士號をうけてをり兄弟揃つての劍客である

◇藤田正道鍊士(二三) 武德會劍道教士藤田新治氏四男で愛媛縣立西條中學選士時代縣代表として神宮大會に活躍した、中學時代の綽名「小天狗」そのまゝの目に止まらぬやうな小手は部内でも有名

◇濱岡忠雄三段(二三) 大分商業の主將として縣代表で神宮大會に出場した、元氣一杯な眞直ぐな劍風、將來を期待され若いながら郷里武德會支部の大立物とされてゐる

◇仁藤正俊四段(二六) 東京市立一中當時高野弘正氏により劍道の手ほどきを受けた太田君の先輩、早大入學後も高野氏の薫陶下に精進すると同時に多年劍道部マネジャーとして手腕を揮つてゐる

日本人會から根道領事へ請願書
當州パルプ其他の日本輸入統制の緩和に就て

加奈陀日本人會は去る廿日の定期役員會では在留同胞時局對策に就て花月會長より現に日本が執りつゝある貿易方法及び經過につき説明あつたが日本は輸入統制に對し左の如き請願書を根道領事に提出した

領事への請願

謹啓陳者今次の支那事變勃發以來排日の餘波に延いて在留同胞中失業者の數を增し之れが對策に苦慮致居候處本年に入りて當國より我國への輸出俄に激減致候結果當業者の表に明かなる如く當州に於て多數の同胞を使用し主に我國を得意先とし經營致居候事業に一大打撃を來し既に其作業の一部若しくは全部を停止するの悲境に立至り候者も有之漸次多數の同胞は失業致候樣の次第に有之候

◇時下當國に於る排日氣配も漸時薄らぎ事業家も我國との貿易增進を希望致し居る樣に窺はれ候 右事情御賢察の上特に總御當局の御盡力に依り緩和に係る事業を多數の同胞を使用する日人の經營に係る事業上まで

◇此等事業に從事致居候同胞は勿論日人が唯一の顧客とする市場より現下の環境に在候にも拘らず内地に在りて同胞の爲めに盡瘁致居候

◇目下我國政府が非常時局對應策としての輸入統制は大局の上より必要に有之候儀は篤と承知致居候、併現時經濟的發展を見ることを得ざるは我方なきことに有之候、當業者は大事業を廢棄すべく餘儀なくせしむるこそは今日迄漸く作り上げ來り候基礎を根柢より覆へす結果と相成り遺憾の極に有之候、依て右の生産物即ち木材及パルプ材に對し輸入統制緩和被成下候樣當官より其筋へ可然御盡力方奉懇願候也

昭和十三年六月十八日　加奈陀日本人會々長 花月榮吉

在晩香坡帝國領事根道廣吉殿

市衛生官辭任

過去八年間晩香坡市衛生官として勤務、評判のよかつたドクター・マキントシは九月三日限りで辭任する

非常時下の我日本の世相
廿圓以下の靴ははけぬ デパート地へ潛る

東京―戰時下のデパートの新築、增築について商工省は鐵材の消費統制と合せ中小商業者保護の立場から改正案に基いて百貨店の增加を抑制する方針から工事中の建物に對しては環境に應じて宮城前を半減させ許可することに決定した、この規定にふれて停止を命ぜられるものが全國で二十餘に達してゐる、東京でも大阪でも大デパートは地下へ地下へと延びる事になつた

◇

今後新に建てられる一定規模以上の一般の木造建築物に、鐵材使用の大建築物と同じやうに總て許可制として新建築を制限し木材の節約を計らうといふ案が政府で考究中

◇

皮革の暴騰は遂に靴の個人時代へと進んでサラリーマンや學生

青棟の下にてより

事變勃發以來、日本では軍需品以外は、殆んど輸入禁止の狀態であつた。然しこの極端な輸入禁止は、各種産業の原料品の缺乏となり、最近では輸出に大影響を及ぼすに至つた。そこで池田新藏相兼商相は、軍需品以外の原料で、我が輸出産業上に必要な物資は、輸入を緩和せんとしてゐるのである。

◇

日本は最近工業國として、目ざましい發展を遂げてゐるのであるが、その原料品の大半は、外國から輸入して、それを加工した上外國へ輸出してゐたのである。即ち我が輸出の主要品である綿織物や綿製品等の原料、棉花は米國其他から大量に輸入してゐた事は人々の知る通りである。

◇

事變突發當時の對策としては軍需品以外のものを、なるべく輸入しない事にしたのは、又萬止むを得ない措置であつたが、愈々長期抗戰の段階に入るに及んで、今までの急場の措置では日本は輸出の上で立ち行かなくなるのは當然である。そこで今度は軍需品以外の原料も輸入するが、それと同時に國民も必要品の消費節約をして呉れといふ事になつたのである。言葉を換へて言へば軍需品は勿論長期抗戰の上から、今後も輸入しなければならないが、日本製品の輸出によつて儲けない事には、日本の經濟が立ち行かなくなる。そこでこの二つの爲に國民は或る程度の犧牲を忍ぶといふのである。

◇

一方日本全國で昨廿一日から貯蓄報國週間で、一般國民に貯蓄を斷行して、國債を買へといふことになつてゐるのである。八十億圓からの非常時軍事豫算の大部分は、この國民の貯蓄によつて買はせるといふのが政府の希望なので、一般國民も政府の趣旨を諒解して一致協力してゐるやうである。斯くしてこそ今次聖戰の大目的は達成されるのである。

◇

この故國日本の涙ぐましい努力を聞くにつけ、我々在外者もこの際從來の生活態度を反省する必要があらう。目下時局費の寄附募集中であるが、その成績は現在まで非常に良いさうで、各地方では割當額を超過しても少い所はないとの事である。我が我々の生活權擁護のためには、非常な決心を要する事は論ずるまでもない事であるが、その實際的運動に於て、故國日本のそれの如く、凡てを合理的に更に或る程度の犧牲を忍んで敢行しなければなるまい。

市テニス戰
邦人の成績 田中等惜敗

市テニス選手權爭霸戰に出場初回に快勝した田中選手は當市屈指の名手ブラウンと對戰六―三、六―一で敗れ又相手の棄權で第二戰に進んだ佐々木選手はクラークと對戰試合中盤までは優勢を保持して居たが激戰の末六―四、四―六、六―八で惜敗した

尚本日の邦人の相手は

△複戰＝佐々木松井組對ビーイソン、ペドラー組

△少年部單戰＝井手對スケルトン、延岡對ペドラー

延岡は昨日先方の棄權で第三戰に進んだのである

アロー軍勝つ

昨夕パウエル・グラウンドで行はれたバラード・リーグ戰はアローが七對〇でカナヂアン・ホワイト・パインを破つた

ステヴストンの高野範士一行
歡迎劍道大會盛大

高野佐三郎範士及び早大劍道部選士一行はロサンゼルスから馳せ參じた高野弘正教士(高野範士の令息)を加へて昨日午後一時スティヴストンを訪問した、好天氣だつたが西風強く爲めに豫定のプログラムを變更して漁場見學を見合せ午後四時まで苺、西瓜を喫しながら休憩、四時十五分から語學校を訪問して同胞兒童の學習ぶりを參觀、七時から劍道大會が開催された

◇

漁者團体、青年會劍道部合同主催の下に一行を中心とする劍道戰歿者の爲め一分間默禱を捧げ早大劍道部の大岡、太田兩鍊士の帝國劍道型、ス村の阿久根三段指導の下に少年部基本動作あり次に全早大選士による模範試合あつて觀衆に多大の感銘を與へた、最後に高野範士の劍道に關する講演あつて閉會

◇

午後九時から團体主催による歡迎會が開かれ北川教育部長司會し早稻田校友會を代表して野口幹事、橋本團体長の歡迎の辭、一行を代表して中島監督の謝辭あり後一行の早大校歌の合唱を以て午後十時會を閉ぢた

外務省異動
支那關係

東京廿二日―外務辭令

外務事務官 磯野勇三 任大使館三等書記官兼領事上海在勤を命ず

外務事務官 大隈渉 任大使館三等書記官兼領事北京在勤を命ず

昨日の暑さ

昨日の晩香坡は前日より一度低く寒暖計は最高七十六度であつた、新西院は八十度、ナナイモ八十六、カムループス九十度、グランド・フォークス百度

プロ野球戰

昨夜コン・ジョンズで行はれた職業野球戰は再び晩香坡が四對三でベリングハムを破つた、今夜も兩軍の試合がある

◉電話變更 藤居誠一郎氏電話はフェアモント五六五八アールに變更

造船及修繕

御料理

「米は米屋へ」
東ヘスティングス街六四九
電話ハイランド八八九エル

御結婚式ベール及髮飾無料御貸出 日本振袖
長髮短髮 遠近に拘はらず出張いたします
電話シーモア五八四六アール
キーファー街二二三 松岡久枝
電話ハイランド二五九八エックス

CROWN LIFE
國家非常時の爲に軍備あり
一家非常時の爲めに保險あり
夫婦保險(最も經濟的理想的)
滿期保險(貯蓄と保險を兼備す)
廿ケ年掛保險(掛金安きプロテクション)
終身保險(驚く程最低保險料)
子供保險 ベビーより保險付貯金)
子親保險親に不幸のあつた場合掛金免除
フイフ・インカム・ボンド＝最善の利殖法
奉仕的に各種の方法を具備して皆樣の御要求に應じます
クラウン生命保險會社
晩市 ローヂャス・ビル八二三
日本人總代理 矢田源一郎
(火災自動車保險事務取扱)
電話 ダグラス 五一〇一
自宅 ハイランド 三二二七

回新荷着案内
丁字麩 サツポロ昆布卷
越 晒 最中のたね
トロロ昆布 オボロ昆布
刻スルメ 丸干ウルメ
◎月おくれ雜誌發賣
良品廉價の グロセテリヤ
松宮食料品店
パウエル街二〇五 電話シー三五九七

新電話表
本年度日本人新電話表は今月下旬より本社印刷部で作製することになつて居ります
番號變更、新設電話等出來得る限り正確なものに致し度く存じます故
今度番號の變更になつた分
新設になつた分
昨年度表に掲載洩れの分
等に對する人名、住所、電話番號を本社宛御通知下さい、御願申します
六月廿日
大陸日報社營業部
215 E. Cordova St.
電話 ダグラス 五五三三

新着
◇おいしい簡易な副食に
◎鯖照燒 一罐十仙
◎サンマ味付 同 十仙
◎サンマ蒲燒 同 十仙
◎鰯味付 同 十仙
◎鮪羽衣煎 同 十仙
◎鯛昆布卷 同 十仙
◎鯛天プラ 同 十仙
優良品の最廉賣
香村商店
パウエル街二六九 電話ダグラス九二

◎新發見！最も理想的な害蟲驅除藥賣出し
◎驅油蟲蟻南京蟲蚊及諸動物の外部寄生蟲等一般害蟲殺滅
◎特長＝殺蟲力絶大にして人畜無害無臭無色にして食物布地にかゝるも無害着色せず一般家庭は勿論レストラン等歡迎
「フライオサイド」(小罐三五 大罐六五 / 詰替小罐二五 大罐四〇 / 一ギャロン三、七五)
△新型各種寫眞機
△現像燒付引伸し
△ワタマン万年筆
△文房具小間物類
文化商會

大勉強
晩香坡市パウエル街二六八
杉山運送舍 舊天野運送
電話ダグラス三〇五九

Manufacturers Life
○御子樣の貯蓄心涵養のため
○御嬢樣の結婚費用盡のため
○他日事業の資金に當てるため
○來るべき老境の準備のため
○御家族の生活安定保證のため
當會社は世界卅二ケ國及日本の大都市に支店又は代理店を有します
マニュファクチュラース生命保險
晩市アレキサンダー街三〇二 電話ダグ二八三
代理 信夫保險事務所
日本人唯一の保險士 信夫三郎

日本行各汽船切符販賣
日本郵船、シービーアール、アメリカンライン
▲再渡航證明、移民官手續、妻子及使用人呼寄手續
▲出生、死亡、婚姻等屆出、加奈陀政府出生屆手續
▲歸化證にて當國旅券下附及妻子呼寄手續其他一般代理
晩香坡市パウエル街二三五
中山義一事務所
電話ドグラス三九四
住宅ハイ二〇〇七アール

潮の如き日本軍に備へ 漢口三段構への防備
尙ほ漢口方面敵總兵力は六十個師 大砲七百門に戰車二百臺

上海廿一日―國民政府の運命を決定すべき漢口攻略戰の切迫と共に支那側の漢口防備計畫は愈々眞劍さを加へ遠く京漢線許州（鄭州南方）を第一線とする大なる外廓陣地の構築を實に着手して居る、即ち目下の黃河の氾濫を利用して防備を急ぎつゝある陣容は第一線を京漢線鄭州から許州を經て河南省東南方安徽省境に近い固始に亘り湯恩伯の指揮せる部隊を配備し許州に司令部を置く、第二線は京漢線西平から河南省西南方に亘り孫連仲の部隊を配備する、第三線は河南、湖北省境、京漢線武勝關から漢口東側にかけ有力多數の新鋭部隊を配備する、側面防備は北は蘭封・開封方面から退却した程潜麾下部隊を河南、陝西省境竹溝附近に配備し南は津浦線方面より敗退し目下固始に司令部を置く李宗仁軍及び九江に司令部を置く軍により固める、尚ほ右は京漢線に沿ふ右翼を守備し最終は日本軍の揚子江進撃を喰止める任務を帶びてゐるやに言はれる

上海廿一日―漢口來電に依れば漢口防備の敵總兵力六十個師（五十萬）若くは之が集結に努めてゐると傳へられる、而して國民政府の直轄する新機械化兵團が如何なる數に上るかは未だ不明だが漢口當局では既に三十の砲兵聯隊を編成し又四噸より九噸までの中型、小型新造戰車二百臺を備へたと豪語して居り新砲兵部隊にはソ聯から輸入した三百八十門を初め總計七百門に達する野砲を裝備するものであると稱してゐる

我が陸海軍なほ進撃 目指す漢口は僅か百餘哩
敵は江上に水雷を敷設し鐵道を切る

南京廿一日―敵は最近陥湖線方面より潰走し來つた兵力を揚子江沿岸方面に南下せしめ我が漢口進撃に對し防備陣を強化しつゝある、即ちわが安慶占領部隊は海軍及び新鋭○○部隊と協力しつゝ、再び湖航を開始し一方揚子江北岸に於ては長谷川、中野、石牌等の諸部隊が潜山、上石牌、石頭等に息も吐かせず敗敵を急追して西南方に前進しつゝある形勢に對し敵は太湖、英山、宿松、黃梅の各據點を中心に續々兵力を増派頽勢の挽回に躍起となつてゐる

◇

尚浙江財閥の本據たる杭州灣南岸の寧波方面に於て敵は非常な脅威を感じ錢塘江南岸地帶の防備を強化しつゝあり此方面の戰局の展開は極めて注目すべきものがある

◇

上海廿二日―漢口目指してひた押しに進撃を續ける我が海軍揚子江遡航部隊の快速振りに狼狽した支那側は目下防戰に必死となつてゐるが諜報に依れば安慶上流三十哩の馬當鎭に設置されてあるブームも早晩日本軍最前線突撃部隊に突破される運命にあることを知り早くも第二段の防江手段として馬當鎭から更に三十哩上流の鄱陽湖入口にある湖口附近に多數の水雷を敷設し始めて居り

◇

先週末には此の水雷敷設に從事しつゝあつた汽艇二隻が水雷を滿載したまゝ江上で爆發し二隻共跡方もなく木ツ葉微塵となつたと云はれる

◇

尚は支那軍は日本軍の揚子江南岸進出を支へ得ずと見て此の數日來遂に漢口東南方の九江、南昌間南潯鐵道のレールを外し始めるに至つたが之は飛行場、軍需工場其他重要施設の集中する南昌が日本軍の手に落ちれば漢口は既に死命を制せられることになるので一日でも日本軍の進撃を喰ひ止めんとの苦策と見られる

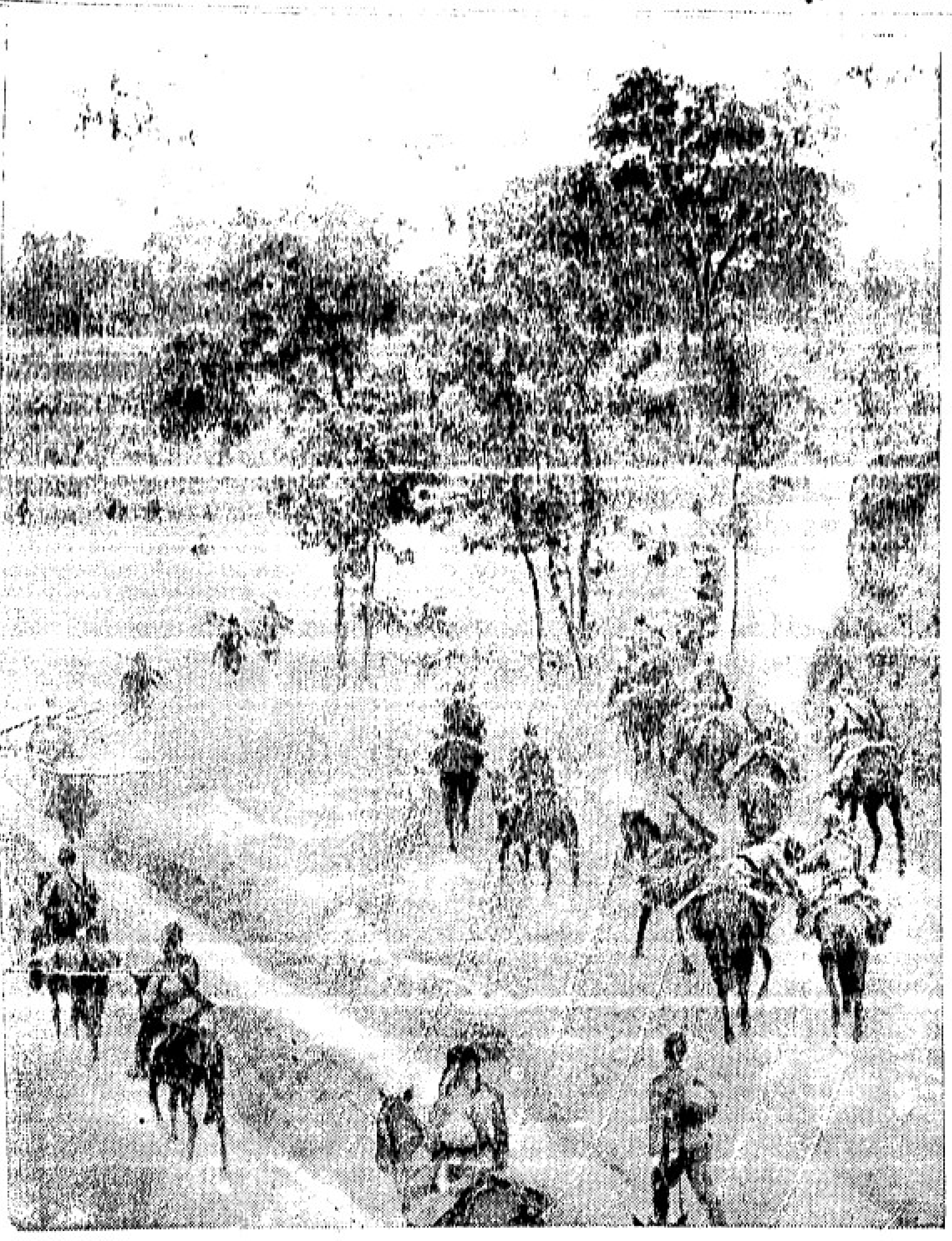

戰線畫報―孟縣城外を破竹の我が軍急追撃

日本政府は愈よ宣戰布告？
外電から拾ふ
我軍新に揚子江岸集結

本日の東京發電によれば又もや日本政府の對支宣戰布告說が傳へられ本日の東京日日紙は支那に對する第三國の援助を中止さす爲め宣戰布告との說相當強力にして宇垣外相は布告に對する贊否兩說を愼重に研究しつゝありと報じて居る

◇

安慶方面の揚子江上には日本の艦艇船約九十隻が集結中

◇

ロシアから漢口へタンクや大砲の外にガスも送り込まれた

◇

又日本軍の南進部隊の一部は安徽省の中央部に大部隊集結

◇

日本軍は隴海線方面の黃河大洪水に依り兵を南方へ移動せしめつゝあり支那側の情報によれば日本軍四個師團が安慶方面に集結、新に日本兵三萬、タンク二百が安慶に向ひつゝあるといふ

◇

黃河は本日水量が十八吋減つた、雨はなほ降つてゐる

◇

揚子江上の日本驅逐艦は馬當鎭の前面に現れ其の艦砲の射程は江上防材地に屆いてゐる

キヤン下げて 五百名が出動
警察隊現はれ大檢擧を開始

今朝九時半晚香坡市內へ失業團關係者約五百名が手に〳〵キヤンを下げて西カドバ街六〇〇の本部を出發、街々に現れて辻乞ひを始めたが警察隊が驅けつけて追ツ拂ひ其のうち主立つたもの二十名を檢擧して引揚げた何しろ對手は五百人に及ぶので警官も手が付けられずチヨツト立往生の形

◇

晚香坡勞働會議は失業者問題に關して來る日曜日屋外大會を催す事になつた

◇

ビクトリアではパツロ州首相が晚香坡からの婦人代表と失業者問題に就て會見することになつた、婦人代表團十名は今日晚市へ引返して來た

◇

晚香坡からは尚は今後ビクトリアへ失業者を送る筈だがビクトリアの形勢は其後不穩である

日本人失業者數 七百四十餘名
年の賃金八十万弗 家族を合せて千四百人

現在晚香坡を中心にして日會が調べた日本人失業者概數は製材關係、パルプ工場關係のみで七百四十七名、家族を合せると千四百十名に上る由、調査の結果を本日次の如く發表

日本人失業者現在概數

△伐木業並に製材業就働　三百九十二名
右一ケ年賃金　四十三萬三千九百弗
△パルプ會社就働　三百五十五名
右一ケ年賃金　卅三萬弗
△失業者並に家族數　千四百十名
△戶數　三百三十二戶
以上の一ケ年賃金高は七十六萬三千九百弗となる

◇

ビーシー州政府の對失業團態度は相變らず強硬で此の點相當晚香坡でも反感を買つてゐるやうだ、本日の晚香坡は失業者の辻乞ひ騷ぎがあつたゞけで表面上別に異變なし

◇

郵便局坐り込み部隊の隊長ブロデーがナグられ負傷したに就て一部では警察が計畫的にやつたとの非難あり當局は是を否定して居る

海軍航空隊 爆撃
本日中南支に亘る

南京廿二日―艦隊報道部發表（一）中支方面連日惡天候を冒し海軍航空隊は引續き昨廿一日揚子江岸敵陣地を爆撃、之に多大の損害を與へたり、又馬當鎭上流約二十海里に於て敵機雷敷設艦を爆撃、直撃彈により之に大損害を與へ江岸に擱坐せしめたり

（二）南支方面に於ても海軍航空隊は引續き廣範圍に亘り爆撃を繼續す（イ）建甌、南昌、廣昌、長汀各飛行場攻撃部隊は飛行場滑走路及び附屬施設を爆破せり（ロ）梧州飛行場攻撃部隊は飛行場附屬建物及び倉庫群を爆撃之を粉碎し飛行場滑走路を爆破せり（ハ）粵漢鐵道攻撃部隊は黎洞驛附近に於て軍用列車數輛及び線路約十ケ所爆破又は切斷せり（ニ）廣東、九龍間自動車道路攻撃部隊は東莞附近その他に於て橋梁數ケ所を爆破せり

◇

香港廿二日―我が海軍航空隊は廿二日午後六時より約一時間に亘り粵漢線黃沙驛その他附近の軍事施設に對して大爆撃を加へ白雲飛行場その他より發火黑煙天に沖してゐる

今晚 劍道大會
日本人ホールにて

晚香坡に於ける高野範士卓大劍道部一行歡迎晚餐會は今夕六時から富士で行はれるが八時から日本人ホールで歡迎劍道大會が催される

招待參持參者は日本人ホール滿員の恐れある爲め定刻前までに出席を希望、尚劍道部員は全部各自の劍道具を持參の上定刻前ホールに參集の事

◇

尚は高野師範は特に今夜少年の爲め自ら劍道の手ほどきをする事になつてゐる

南澳島に 陸戰隊上陸
汕頭爆撃

日本海軍航空隊は本日廣東東北方二百二十哩の汕頭を二回に亘つて爆撃、日本陸戰隊數百名はスワトー沖の南澳島に上陸したと外電報ず

今夜の 大拳鬪
レヂオ放送

世界選手權爭奪の黑人ルインビ獨逸人シユメリングの大拳鬪試合は今晚十時からニウヨークのヤンキー野球場で行はれるが雨が來さうで或は明日に延期されるかも知れぬ、若し雨でなかつたら晚香坡時間の今夕六時から始まる筈でシービーアール又はシアトルのエスピーシー局から實況中繼放送される、ルイスは百九十九斤、シユメリング百九十三斤

本社作製の 同胞新電話表 番號通知御願
本社營業部では一九三八年度日本人新電話表を作製中であるが變更、新設電話番號は漏れなく出來得る限り正確にしたいので通知を願ます

廣告
三十八年度本會々費募集を左の區域に亘り宮田甫吉氏に依囑致しましたから御納附下さいます樣御願ひいたします
『キヤロル以東キヤンベル以西』
昭和十三年六月十五日 加奈陀日本人會

求 プレス屋働き娘、無經驗でもよし 電話ベビツ八三二

貸 トタン張り新グラーヂ 東カドバ街三〇〇番裏 本社申込

求 船大工永久的に働く者入用 邦文又は英文にて御尋ね下さい プリンスルパート郵函三一四 末廣

結婚及葬式用花類 パウエル街三七〇 中村花屋 電話シー五九三五

法律事務所 エツチ・エー・ヤング ドミニオン・バンク・建物內一〇〇九號室 電話シーモア二七八七（日本語を話します）

シンガーミシン
日本人最古の經驗ある代理人から御求めになれば即座に修繕其他の事が聞にあひ皆樣の御便利と御徳であります、ミシンの御用は御電話次第速刻御相談にお伺ひ致します
電話ハイ五九七八アール フランクリン街一七六六 柳澤元仁

日本人大歡迎
各室清潔、湯水の設備あり ガス付夫婦者に適當な部屋多數 レントは週二弗から
晚市パウエル街六〇六 ハツドン アパート

農產物販賣商會 Farmers' Product Distributing Co. 晚市パウエル街五五八 電話ハイランド六二四三

日本帝國公債賣買
四分利付佛貨公債 額面 五万二千法 日本金に換算して二萬圓の賣物あり
シー・エム・オリバー株式會社 副社長 グレハム・マクドナルド
734 Hastings St. W. Tel. Seymour 8024

不動々產賣買 各種保險代理 仲介業 水原事務所 晚市パウエル街二四三 電話シーモア三四四七 日本行船客切符取扱店

越 運送業 パウエル街三三八 電話シー三五二八

ピアノ及び聲樂教授 鵬木文子 エ・サ・シ・エム 晚市プリンセス街二四八 電話ハイ五六一八エル

舞踊教授所 若柳流師匠 外海トミ 晚市パウエル街三五三

薪 エツヂング 三弗より三弗五十仙 スラブ 三弗七十五仙より四弗五十仙 インサイドファー 五弗より六弗廿五仙 各一コードヤンサー 東洋薪商 電話ベビユウ八九二四エル

○今回日本人タキシー業者は協會（メーター）に依つて料金を申受ける事に致しました 晚市日本人タキシ

名畑タキシー ハイランド七六五

オーケータキシー 西第二街一六七七 電話ベエビユ八二三エル

ショワタキシー シーモア二八八七 パウエル街二六一

高田タキシー 電話 ドグラス八三六 レーモア 3757

ヤマタキシー 電話シー一四一四 1415

○土地家屋、ルーミングハウス ○各種商店プレス屋等見込ある賣物を手頃な價格で取扱ふ ○火災自動車盜難保險 一般公證代理業 奧村事務所 晚市パウエル街三四四 電話シー二八八〇 住宅ハイ三〇六三アール

子供の寫眞は本館の特色 村上寫眞館 東ヘスチングス街一二二 パウエル街三三四 電話シー七七四五 自宅フェアモント二六二七エル

Singer Sewing Machine Co. 393 Powell St. Shop Phone Sey. 9311L
本社は日本人各位の御便利の爲め各種ミシンをパウエル街シヨツプに取揃へて居ります 新ミシン 古ミシン取換へに 新ミシンお求めの方は是非當店へ御用命下さい附屬品一切も取そろへてあります
電話シー一九三三 パウエル街三九三 マネジヤー 鶴田收藏 自宅ツリニテ九七二エル

花 花束花輪 一切の御用は是非當店へ 晚市西第四街三三五六（キサラノ圖書館前） 金魚小鳥 イーノ花屋 佐々木菊三郎 電話ベービユ七八八一

電話ツリニー四七〇二 電話ダグラス七二三 白サトウ十斤包 五五 ●下熱膏一手販賣 電話フエヤ六二六三エル 吉原發代

家庭日記（かていにっき）

吉屋信子

（72）

夜の雨（九）

「お前が大陸から歸つたつて、知らせてよこした時、すぐにも來て見ようと思つたんだが、なにしろ貧乏暇なしでね」

豊作は、濡れたズボンのまゝ、そこに胡坐をかいて、家うちを見廻して、

「ゐるんだらう、その、お前の、旦那さんつて、旦那さんは――？俺も妹の旦那さんだ、一度挨拶したいと思つてね」

「今夜は留守よ。八王子の辻の家へ行つて歸らないの」

「へーえ、お前は一緒に行かねいのかい？旦那の實家ぢやないか」

「兄さん、呑氣なこと言つてるわねえ――辻の實家へ、私が一緒に行けるやうなら、天下泰平だわ……」

卯女は、投げやりな口調。

「――な、なる程ね、さうか――おさだまりの身分違ひとか、なんとか言ふんだね」

豊作は、うなづいた。

「それだけならそのつもりで、こつちも、いゝんだけれど――もう今は、それだけぢやないのよ」

卯女が、ふいにべそをかいたやうに顔を背向ける。

「どうかした――どうしたんだ」

豊作が、妹の顔のたゞならぬのに、差し覗いた。

「子、子供を取り上げちやつて、私を放り出すつもりなのよ！」

溺るゝ者は、藁一本にも縋る――卯女は、日頃は何んの手頼りにも、しない兄にも、自分の悲嘆を、泣き聲で訴へたかつた。

妹がなにやら身をかためて大陸で結婚生活に入り、東京へ歸つて來て、世帶を持つたなどと知つて初めて其の家庭を訪れた、その今日――妹の口から破綻の泣き聲を聞かされて、豊作は戸迷つた。

「おや、なんだな、やつぱり、その辻つて野郎は薄情なひどい奴だつたんだな。父なんだつてお前が、そんな男に他愛なくだまされたんだ」

「いゝえ、一郎は弱いんだわ、周圍の人の言ふまゝに、引きずられるの親にも、友達にも――」

「ふん、いつくら親がわかんねいたつて、男一匹、子供も、もうゐるつてのに今更わんずりむやねいか、それなら、故郷からなまじつか無理に一緒にならねえ方がましなぐらゐだ、ナニッばかにしてやがら」

豊作は、いまいましげに、バットの箱から一本抜いて、その火鉢の傍へ、ゐざり寄つた。

「一郎だつて今では私の爲めに親にも反抗して出入りもせずに、強情張つてゐて呉れたんだけれど、友達が悪いのよ――東京へ來てから、一郎は頭のあがらないその友達に、引きずられてゐるんだわ――その友達つてのが、がつちりした奴で、辻の親爺さん達の加勢して――今日もその人が八王子へ、うちの一郎をおびき出して、どうしても子供も歸さないやうに、しくんだのよ――私口惜しくつて……」

卯女は、さう深く思ひ詰めてゐるまゝに、底深く口惜しげに身を顫はせる。

「ツーン、世間には餘計なおせつかいをしやがる奴も居るんだな。――いくら友達だからつて人の家庭に手出しするなんて、間違つてるぢやねか」

「だつて、さうだから仕方がないわ、一郎はその人の近くの此處へ、私が反對したのに越して來て、なんでも相談して、まるで兄弟みたいに頼りにしてゐるんですもの――」

「その大した友達つてのは、いつたい、どんな奴なんだ？」

「一郎の子供の頃からの友達で一郎とちがつて、ちやんと大學の醫科を出て、お金持のお醫者さんのお家へ養子に行つて、そこの家づきのお嬢樣育ちの綺麗な奥さんを持つて、その家からの仕送りで、博士論文を書くまで氣樂に暮せる身分なのよ――それが、私と一郎が一緒になる時も反對したのよ、それくらゐだから、今度の事だつて、みんな、その人が辻の家とぐるになつて……それにきまつてゐるの――今日も自分一人のう〳〵して八王子から歸つて來て、鍾吉は病氣だから、わつちで預かるつて、奥さんに言はせて寄こして……」

「畜生、ひでいことをしやがつて、よし、そんな軍師が向うに付いて居るんなら、こつちだつて、俺といふ兄貴が付いてゐる。それを聞いて默つてゐるわけには行かねえ。今からそいつの家へ談判に押かけて行くぞ、話の上では容赦はしねえ、そいつの足腰の立たねえやうに、うんとメリケンを喰はして、のしてやらあ」

豊作は、四股でも踏むやうに立ち上がつた。

ずつと若い時から、千葉の野田の醬油工場の職工で働き、四、五年前勞働爭議で馘首されてから、又どこかの工場へもぐり込んだり――ともかく勞働で鍛へた身體は小さい灯の下でひどく威勢よく見えた。

◆ボクノスケート（川原久仁於）

大阪の椿姫

（一）藤澤桓夫

▽……七百圓……△

「まあ、あんたやつたの。吃驚するやないの、音もささんとドア開けたりして」

芳江はシュミーズ一枚の姿で鏡臺の前から振り返つていつた。出勤前の化粧最中と見え、彼女は右手に棒紅を持つてゐた。そして頬や耳朶や露出しの肩などの上に氣した薔薇色の光澤は彼女が今風呂屋から戻つたばかりだといふことを物語つてゐた。

「一體どないしたん、今時分？會社今日はお休みやの？」

が、榮治は彼女のその問ひにも答へず、むつつり押默つたまゝ帽子も脱がずに、のつそり疊の上へ洋服の足を投げ出すやうにして坐つた。

「今時分來てくれたかつて、私もうすぐお店へ出んならんし、ゆつくりしてられへんのに」

芳江はさういひながら、再び鏡のなかを覗きこまうとしたが、どこかいつもとちがふ彼の樣子にふと氣がついたやうに、改めて彼の顔を眺めると、急に眉をひそめて

「まあ、あんた顔色悪いわ。どこぞ悪いのと違ふ？」

「……いいや……」

「そいでも、どつても精のない顔してるわ」

「……」

「何んぞあつたの？」

その問ひに、榮治はちよつとためらつてから、わざと頷く

「うん、その通りや」

と答へた。

彼の顔には自嘲とも自棄ともつかぬ色がありありと浮んでゐた。

「まあ」

芳江は急に不安さうな表情になつた。

「どないしたん？、一體何があつたいふのん？」

「吃驚したらあかんで」

榮治は、なかば自嘲的に脣をゆがめながら

「會社クビになつた」

「え？」

芳江は半信半疑の眼の色で

「榮ちやん、それほんま？」

「ほんまやとも。誰がこんなこと嘘いふもんかいな」

「まあ」

急にせきこんで

「なんでまたクビになんぞなつたん？」（つゞく）

和洋お菓子一切
豊富に取揃へてございます
バウエル街三五七
鈴木菓子店
電話シー七九三五
月刊雑誌

明水碁會所
バウエル街三五九
（鈴木菓子店の二階）
電話ツリニテー四七九九

KLEEREX
皮膚病一切の藥
如何なる強い刺戟痒疹、木カブレの苦しみも一瞬で止まる、濕疹、小膿疱疹、疥癬、タムシ、水疱疹には特に有効
一罐ミデアム及ストロング　五十仙、一弗、二弗
地方の御注文は郵便で直ぐに御送り致します
晩市バウエル街三九九
バウエル藥店
電話シーモア七五〇二

カステラ
カフイー
住よし
晩市バウエル街三九二

回競馬程
▲ランスダウン・パーク　七月一日（金曜日）……七月八日迄
▲ブリッグハウス・パーク　七月九日（土曜日）……七月十六日迄
▲ヘスチングス・パーク　七月二十三日（土曜日）……七月三十日迄
▲ランスダウン・パーク　八月六日（土曜日）……八月十三日迄
▲ブリッグハウス・パーク　八月二十日（土曜日）……八月二十七日迄
▲晩香坡共進會場内　八月二十九日（月曜日）……九月五日迄
パリー・ミユチアル・ベッチング
晩香坡競馬協會

SILVER FIZZ
London Dry GIN

ロンドン
ドライ　ジン
一杯の
シルバー
フイズ
は陶酔と活力を生む！
ポケット入の新瓶に御注意
十二オンス　九十仙
廿五オンス　一弗七十五仙
四十オンス　二弗六十仙
此の廣告は州政府又は酒類管理局から發表したのではありません

日本郵船 C.P.R. アメリカンライン
日本行船切符
C. P. Express Money Order
販賣代理店
横濱正金銀行預金
送金無手數料取扱
和洋食料雑貨精米
新西院市
西口商店
電話 壹壹六壹―一八八五
住宅九〇九X

告
皆様の住宅を安全に建直した上に見違へる程美しくするにはジョン・メンヴエール製になるアスベスト耐火保證の壁板並びに屋根の特製品をお用ひ下さい（一種のコンクリート）
最初より敷金をとらず政府家屋復興法に基き二ヶ年で支拂ふ事が出來ます
皆様の御便利の爲め見本一切を左の事務所に取揃へてありますから故御一覧の上如何樣な御相談にも應じます
ホーム・オーナー・インプルーブメント會社
グランビル街二〇四六　電話シーモア二〇一六
日本人代理　竹本光男
ゴーア街一二八　電話ダグラス四七九三R

ペーント釣道具
其他金物類一切
大勉強
晩市メーン街二〇六
ビーシー金物店
電話ダグラス五五三六

VANCOUVER PACIFIC PAPER CO. LTD.
紙の御用は當會社へ
包紙、紙袋、色紙、油紙、トイレツトペーパー、其他ペーパー類一切
ククリ糸、カザリ糸、文房具種々御賣
ワター街一六〇
晩香坡パシフイツク・ペーパー會社
日本人部代理
堀壽次郎
電話　本社ツリニテー六三二一　自宅シー五三四一エキス

支店開設
今回日本人諸君に便宜のよい東ヘスチング街一二二番に支店開設いたしました
日本人諸君に特別のサービスを以て歡迎致します何卒御引立を願上ます
よい品を安く賣る男物帽子專門店
ドミニオン帽子商會
晩市グランビル街九一八
電話シーモア　六六八六

DUNNE & RUNDLE LTD.
カメラ
◇コンタツクス
◇ザイス　◇ライカ
◇ロレフレツクス
◇イクサクタ
優秀カメラ專門販賣
アマチユアー・ムビー材料一切
洗練された藝術的燒付、現像
晩市グランビル街五三一
ダン・エンド・ランドル商會
電話ツリニテー五七八八―九

他に類の無い　美味滋養の
「ロバートソン」ブレード
ちやんとスライスになつて居るのもあります
あなたの最寄りの店でお求め下さい
キングスウエー街三六六五
ロバートソン・ベーカリー・リミテッド
電話ハイランド二一七一

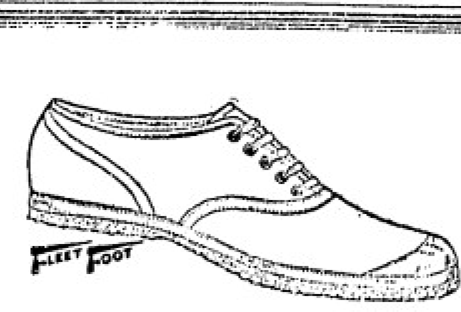

眞夏の野外には
キャンバスシユースを
お働きにも　プレーにも　スポーツにも
古屋地下足袋　サイズ一―一〇迄　一弗十仙
ドミニオン
スピーダー（小兒男子用）　八五仙…一、〇五仙
スクーダー（同）　八五仙…九五仙
ストライド（男子大人用）　一、五〇仙より
ダンデー（小兒少女用）　六五仙…七五仙
セネター（同）　六五仙より
良い品をれ安く
古屋商店
晩香坡　チマイナス　ミッション
電話シーモア二九三三

PLF
ソーダスト
薪炭
電話にて御注文下されば直ぐにお届けいたします
パウエル製材
薪炭會社
バウエル街一三五五
電話ハイ四五六七　四五六八

支那事變寫眞全輯 上　北支那戰線　一、五〇　送り
戰爭之横顔　林房雄著　一、二五　送り一五
ドイツ愛國物語　池田宣政著　六五　送り一〇
イタリー愛國物語　久留島武彦著　六五　送り一〇
日米作法の常識　中河[illegible]著　二、八〇　送り二〇
S.UCHIDA
内田書籍店
電話シー四一三〇
347 Powell Street, Vancouver, B. C.

近着品御案内
○チサンサー（二、五〇）本劑は痔疾内服專門藥にして理想的原因療法劑なり
○鎮咳カラニユーム（一、二〇―二、三〇）喘息、百日咳、氣管支カタル、肺炎、扁桃腺炎に特効
○カーク錠（三、〇〇）デブさんがヤセルお藥
○救心（二、〇〇―三、〇〇―五、〇〇）心臓病、盗汗、神經痛、肋膜炎等に奏効す
○木村の蓄膿藥（二、〇〇）蓄膿症の内服藥
○眞空水治療法器（五、〇〇）男〇器の短小、發育不完全治療器
○ワダカルシユーム錠（一、三〇）姙婦のカルシユーム補給劑
◎婦人美寳散（二、八〇）子〇、血の道、こ〇け、月〇不順、月〇過多、出血冷え症等婦人病の内服劑
○吸入器――大學吸入器（四、五〇）大川式吸入器（三、五〇）久能木式吸入器（二、五〇）
高級寫眞機各種入荷　お手にとつて御一覧下さい
晩市バウエル街三九〇　電話シー三八三一
近藤特許賣藥店
O. KONDO 390 Powell St. Vancouver, B.C.

日本行汽船發着表
◉晩市ヘホール●ミッション●スター（ダンズミユア街北〇〇）
▲ビクトリア行　毎朝前七時三十……
▲ユニオンベー及コモックス行　毎土、火、木正午バウエル街……
◉プリンスルパート行
◉シーピー列車（東部行）
□晩香坡市場
◉日本行郵便物本局締切日

剣聖 千葉周作

坂東太郎作　久保田清春畫

(164)

今日もお七は部屋で、鏡に向つて髪を結ひ上げて居りましたら、鏡へ狸の顔が映つたの。驚いて振り返つて見ると、また例のいやな村上大之進。

しな「アレッ、村上様……」

大「お七殿、お髪上げでござるか」

しな「ハイ……」

大「いつもお美しいな、美しい上に髪を取上げたら一層の美しさ、お七殿」といひながらお七の側へドカリと坐つて、フーッと息を吐いた、その息の酒臭いこと、お七はぶるぶるッと身の毛を逆立てて立上つた。

大「コレ七殿、何處へお出でなさる」

しな「イーあの……」

大「逃げなさるか、今日は逃がさぬぞ、コレお七殿」ひよろ／＼と立上つて、お七を追つて來る。

しな「コーッ、何をなさいます」腕組の何も放り出して力一ぱい大之進を突き飛ばした。

大「エッ、イ……宜し、よくも突き飛ばしたな、モウかうなれば……」と、いよ／＼しつこく迫りかゝつて來る。

しな「アーッ」お七は最う生きた心地もなく、夢中で庭の方へ、飛出した、大之進は何も跡を追つて來ます。

しな「アレッ、誰か、誰か來て下さい」と呼ばれれども、その日はあいにく皆野良へ出てゐるのか返事もない。お七は折角の髪もしどろになつて庭をクル／＼逃げ廻つてやつと大之進の手をくゞり抜け門の外まで逃げ出しました。

ト、今しこゝを通りかゝつたのは森要藏であります。そこへバタ／＼ッと駈けて來たお七な思はず、

しな「助けて、助けて下さいまし」と息を切らして要藏にすがり付いたのでビックリしたのは要藏……まだ逢つた事はないが、それが名主の娘だなど思ひもしないので、

要「名主殿の娘御か」

しな「ハイ……」

要「どうなされた」もうそこへ大之進が狂氣のやうに追駈けて來る。

しな「アレッ、あの人が……どうぞ助けて下さいまし」といよ／＼固く縋り付く、要藏何が何だかさつぱりわからないが、お七の様子といひ、大之進の態度からしてさては……と思つたから、娘を後へ庇ひながら、

要「何をなさる」とつと大之進を睨んだので、勢ひ込んで追駈けて來た大之進一寸たぢろいだもの、

大「エイ何でも宜しい、その娘をお渡しなさい」

要「渡せと申すなら渡さぬでもござらぬ、何でこの年若の女を追駈けなさる」

大「何で追かけても宜しい、サ渡しなさい」

しな「イヽエその人が私を捉へて無態なことをいたします、どうぞ助けて……」

大「エヽイ何を申す、此方へ參れ」と側へ寄つてお七の手を取らうとする……その手をピシーリと打つた。ハッとその痛い手を引く肩の所をドンと鋭く突いた。要藏は左して力を入れて突いた積りではなかつたのですが、もとより腕はさる大力の人であつたし、此方が酒に醉つてゐるので大之進、よろ／＼とよろめいて、ドンと後ざまに倒れた。

大「ヤア無禮者めッ」立上つて相手の様子を見ると、娘を庇ひながらグッと構へてゐる体のこなし、醉つてゐても流石に大之進も武藝者これはならぬと見て取つて、

大「無禮者め、覺えて居れ」と捨台詞、わきをも見ずに行つてしまひました。

要「アハヽヽ、困つた武士だ……娘御、モウ大丈夫ぢや」といはれて初めて自分の取みだした姿に顔をあからめて、

しな「ハイ、有難う存じます、お蔭様で助かりました」ホッと息を吐いて初めて要藏の顔を見た。

しな「あの貴方は、どちら様にお在の……」

要「オ、森要藏と申す者でござる、御主人に宜しく、では御免」輕く會釋をして、さつさとこう屋の方へ行く、お七は暫く後を見送つてをりました。

◇都々逸◇

窓をあければ、逢ひたい人の顔に似つて、くれた月

Chantecler CIGARETTE PAPERS
巻煙草には シャンテクラー シガレット紙を
紙質が 軟く 薄く 糊が充分に付いてゐる
自動式に紙が出て來る 複式ブックが僅か五仙

最新型 タイプライター
學生用並にオフイス用
小型 四十五弗
ストリムライン 六十弗
ナンバーワン 七十五弗
ノイズレス 八十弗
極く僅かの月賦拂でも差支ありません
レミングトン會社
代理店 大陸日報印刷部 電話ダグラス五五三三

◈ソーダスト 次取
▼ドライファー壹等品コード 六弗五拾仙
▼ファースラブ一コード 四弗五拾仙
薪
⊠ミール薪
▼インサイドファー一コード 五弗五十仙
▼エッチング同 三弗五十仙
ローヤルフューエル
電話ハイランド一八〇七 森
Royal Fuel (Wood & Coal)

牛島式神力無双術靈氣療法
一切女諸病
東カドバ街五六一
稲本治療所 稲本梅太郎
電話ハイ五一〇四エル
遠近に拘らず御一報次第お伺ひいたします

B.C WOOD & COAL CO.
割薪値段
インサイドファー 一コード 七、〇〇
同 半 同 三、七五
同二等品 一コード 六、〇〇
同 半コード 三、二五
同三等品 一コード 五、〇〇
同 半コード 同 二、七五
ヒーターブロック 一コード 五、五〇 半 同 三、〇〇
ファースラブ 一コード 四、五〇 半 同 二、五〇
御電話下されば早速お届けします
ウッドランド街埠頭
ビーシー薪炭
電話ハイランド九一五
夜間ハイ一八九二アール

晩香坡市パウエル街三八〇
昭和倶樂部
電話シーモア四五三三
事務所用 電話ドグラス五五一一

日本行汽船切符直接販賣
晩市パウエル街三一六(ライオンルーム二號室)
移民官手續、再渡航證明、妻子呼寄手續、皮使用人呼寄、諸願届代書一般代理業
竹内事務所 竹内藤吉
電話シー一三二四 自宅ハイ二九一三エル

◇ビルダーサプライ
各種ランバー、シングル、ドアーウインド、ネール、セメント其他建築材料一切最も安價にて販賣いたします
借住宅、鷄小屋、バーン等の請負を専門として居ります
電話或は郵便にて御通知下されば遠近に拘らず早速セールスマン出張の上見積値段運搬其他萬般御相談に應じます
ファンリッチ製材會社 瀧本與次郎
ビーシー州ポート・ヘネー ツランク・ダウンライン ロード角
電話 ヤード ヘネー七九 ミル 同一三五エル 自宅 同六八

病弱より健康への一筋道
『眞の健康』は臍下丹田の力を養ふこと
◎指導者もいらない、短時間でしかも老人小供にも手輕に行はれ奏効確實の方法こそは新時代の寵兒
『自力健康器』の御使用であります
健康器から發する美妙な音響に心耳を澄ましながら簡單な呼吸法を行ふだけで日一日と健康への道を進みます
中山背、ダモラ、パール脱毛劑、スマイル、ポンホリン、シツカロール、トモサン錠、アペチン錠等多量入荷
イーストマン・コダック 一弗廿五仙以上
フィルム現像燒付迅速美麗
現像燒付
誠心誠意
晩香坡市パウエル街二四九 電話シーモア四八八四
誠心堂
249 Powell St. Vancouver, B.C.

先祖傳來 名灸骨接筋違
男女諸病一切及び子供のかんの灸並に婦人病、慢性胃腸病、つわり
晩市プリンセス街二四一
電話ハイランド三〇四二エル
鎌倉

加奈陀日本人會
晩香坡市ゴーア街三二九 電話ツリニチー七二一
Canadian Japanese Ass'n 329 Gore Ave., Vancouver

和洋雜貨食料品
東洋商業會社
P.O. Box 46, Port Essington, B.C.
主任 大橋松次郎

和洋雜貨食料品
漁船用具一切
ポートエシングトン郵函三一
岸本商店
P.O. Box 31, Port Essington, B.C.

かまぼこ製造販賣
パウエル街參參參
前川魚肉店
電話ドグ三八七六
同住宅ドグ四七八七アール

ブリキ細工 プラマー仕事
パウエル街四五七
西畑ブリキ工場
電話ハイ四二六

惣菜料理 うどん、そば、天ぷら、丼物
出前一切
パウエル街二五八
現代的料亭 つばめ
電話ツリニテー五六一

朝早くからお仕度が出來て居ります
簡易食堂 パウエル街三五〇
一富美
電話シー一二二五

鍋燒うどん、そば、丼物一切出前いたします
パウエル街二五〇
天狗
電話シー三五三八

ちり鍋、すき燒
ゴーア街二二八
玉川
電話ダグ四七九三アール

御料理
日の丸
パウエル街二六六
電話シーモア三〇七九

會席御料理
パウエル街參六貮
金太郎
電話シー二〇〇三

御料理すし其他
パウエル街三六二
林家
電話ツリニテー三七〇〇

樂々
晩市ゴーア一三〇
電話ダグ二七〇六

大工道具一切
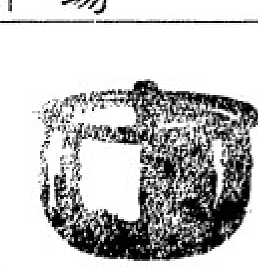
晩市パウエル街三六八
秋山金物店
電話ドグ二三七

御祝用ケーキ
特に日本人向に調製致します
洋菓子類一切製造
晩市内は多少に拘らず配達します
パウエル街三四二
パウエルベーカリー
布田惣一
電話ダグラス五五三一
住宅西第七〇街一一九八
自宅電話マーポール六〇七エル

シンガーミシン
日本人部代理人 堀七藏
キャンビー街二三九九
電話フエヤ四〇三一エル

和洋御菓子
晩市パウエル街三三五
横山菓子店
電話シー六九四一

●魚類
●肉類
●青物類
●カマボコ
●和洋食料品
パウエル街二六二
茶木魚店
電話ダグラス五五四二

◎新荷到着 昆布 村數ノ子 新茶
御馳走の御用はぜひ當店で
パウエル街三五三 電話ツリニテー五七八四
自宅電話ハイ四九七九アル
スター魚肉店

男女着類一切
晩香坡市パウエル街三七八 三七四
澁谷商店
電話ダグラス5525

男女子供靴一切
加藤靴店
晩市パウエル街338 電話シーモア八六一九
住宅東カドバ街七九一 電話ハイランド九二七

和洋雜貨 食料品
晩香坡市パウエル街五六六
西村商店
電話ハイランド一三七五

荷物運搬は凡て確實 親切 勉強で好評な
㊥運送社へ
晩市パウエル街四六三
電話ハイ一五六六

●高等南京料理
コックは斯道の腕きゝで料理は皆様のお口に合ふやう美味に調理 価格は大々的勉強
晩市パウエル街三八二
新南京樓
電話シーモア七八七五

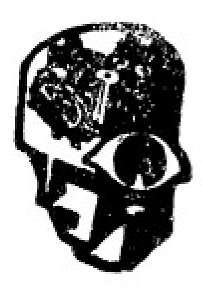

スモカ歯磨
娘十六……
あの子もスモカを使ひ出したぞ
パウエル街三〇一
大正堂
電話ダグラス五五
ミカド・ツランスファー 電話ステブストン 二

疑心暗鬼 血迷つた敗戰支那の姿
六萬元の札ビラ見て踊子へスパイの嫌疑
旅行の英國娘まで投獄

【上海通信】長期抗日の夢も哀れ敗戰に喘ぐ支那内地では早くも人の心も狂つてゐる、支那人同士がお互に疑心暗鬼で「人を見たら漢奸と思へ」の淺ましいにらみ合ひの果ては最近支那内地に入る外人といふ外人には遠慮なくスパイの嫌疑をかける狼狽振り、街上いたるところ猜疑の眼に滿ちてまさに抗日支那の死の前夜をまざ〳〵と描き出してゐる、かうした疑心暗鬼が描き出したスパイ事件の悲喜劇は枚擧にいとまがないが特に最近當地の話題となつて異常なセンセイションを捲き起したものに、もと上海舞踏界のクイーンと謳はれた李麗嬢のスパイ嫌疑事件とさきごろ日本に來朝しその歸途支那内地へ觀光の旅に上つたドイツ醫科大學生カーリ・ライン君と同伴の英領南阿聯邦の富豪の令嬢カザリン・ウエストン(二〇)嬢の拘禁事件がある—

李麗嬢は漢口の青年將校と盛んに交際して大金を湯水のやうに使ふといふだけで「軍機を探る日本の女スパイ」だと斷定されて

哀れ 舞踏界の明星も仔細ない以上牢獄の憂目をみたのだ

社交界は「支那上流の血を享けた有名な某大使が上海から女スパイをつれて漢口に乘り込んだ形跡あり、李麗はその傍兒の一人だ」などといふとんだスパイ劇の一齣をデッチあげて騒いだものだがさて調べてみると六萬元の大金を所持してゐる以外には何ら不審の點なく、しかも馮玉祥が身元引受人を買つて出たので金の出所もナルホドと見當がつき釋放されたもの丶血迷つた官憲を相手に名探偵役の手段もなく泣き寢入りで幕となつた

カザリン・ウエストン嬢のはうはベルリン遊學時代知合ひとなつたカーリ・ライン君と二人連れで日本にサヨナラした後、支那内地に

戰爭 のスリルを尋ねて漢口まで行き去月廿七日香港への歸途廣東へ辿り着いたところで何の理由もなく二人とも日本のスパイと睨まれて支那官憲に逮捕され黄沙附近の牢獄につながれたのである、その上彼女らの香港の下宿先は不法にも廣東の支那官憲に踏み込まれ所持品を滅茶々々にされてしまつた、カーラ君はまだ牢にぶちこまれたまゝだがカザリン嬢は一週間目にやつとイギリス總領事の保證で釋放されて三日香港に歸つてきたのだ、九龍のホテルに落ちついた彼女はその恐怖の經驗を次の如く語つてゐる

「五月廿七日廣東のホテルに踏み込まれそのまゝ黄沙近くの支那の牢屋に投げ込まれました、カーラとは別々に不潔な小さな獨房でした、その翌日日本軍の大爆擊が始まつたのです、黄沙附近の軍事施設を狙つたのでせう、魚形水雷ほどの大きな爆彈が落ちてくるのを牢屋の窓から見ました一彈は百ヤードほど近くに落ちました、その日沙面の租界に移されました、妾を逮捕したが證據は一つも暴がらなかつたので今日釋放されましたカーラはなほ黄沙の牢獄にゐます、カーラさへ無事で歸つてくれゝばこれも面白い思ひ出になりませうが、しかし人を見たらスパイ視する官憲は懲り〳〵です」

わが基督教徒へ英國から反戰文書
續々密送の事實判明

【東京通信】支那事變勃發以來外國のキリスト教徒間に日本の立場を甚だしく誹謗するが如き言動をなすものあり、わが當局でも嚴重警戒してゐた矢先、最近英國方面からキリスト教の立場からする多數の反戰文書がわが國キリスト教徒に密送される

事實 が判明し二日朝警視廳外事課安木警部は市内某キリスト教會の日本人牧師宅からその一部を押收した

この反戰文書は英京ロンドンに本部を置くキリスト教宗團「英米友の會」(クエカー宗)の發行によるエスペラント語で書かれたもので"全世界のキリスト教徒に訴ふ"の標題のもとにキリスト教的立場から武力戰爭を排斥し圓滑な言ひ廻しであるが辛辣にわが國の立場を非難した内容のもので

この 反戰文書はその他に相當多數國内に流入してゐる形跡があり警視廳では他府縣とも連絡をとつて徹底的に密送を取締ることになつた

化學日本の驚異 人造ゴム工業化
カーバイトから採る計畫

【東京廿二日】豫ねて國立大阪工業試驗所で研究中の人造ゴムの製出が見事に實を結び「クロロプレン系合成ゴム」を完成早くも同試驗所を初め日本ゴム、三菱工業などで之が工業化を計畫してゐるといふ快ニウスがある、此の合成ゴムはカーバイトをアセチリンとし更に之を物火に入れアセチリンに點火、之に鹽酸を添加して出來たクロロプレンを重合して出來るもので天然ゴムに較べて優つてゐる點は耐久性及び油熱に強い事、容易に磨折せずボロ〳〵にならない事、酸、アルカリ、オゾンに強い事などでドイツのブナ、アメリカのネオ・プレン、ソ聯のソプブレンに較べて遙かに優秀な上にその生産コストは各國に比較してグッと安く而も心強いのは原料が我が國に無盡藏にあるカーバイトであるといふ點で之れが工業化は大いに期待されてゐる

尚ほ此の人造ゴムの外に鶴見の戸澤鑛山冶金研究所でも最近獨特の人造ゴムの製成に成功、目下各種試驗を行つてゐるが此の製法は更に簡單でカーバイトをアセチリンとし之に特殊な觸媒を用ひて重合すれば其のまゝ人造ゴムになり生産コストは天然ゴムよりも三四割方安くカーバイト四噸から一噸のゴムが採れるといふ優秀なもので人造ゴムの前途は正に洋々たるものがある

石炭鐵輸送に 京綏線大擴張

【張家口廿一日】大同炭年二千五百萬噸、龍烟鐵鑛三百萬噸の開發を目標とする四箇年計畫遂行の爲め蒙疆交通輸送問題の根本的解決が必要とされてゐるが差當り京綏線の改良による輸送量の増加を圖る事となり、約一千萬圓を投じて京綏線各驛の擴張改良に努めつゝあり完成の曉は明年度に豫定されてゐる二百六十萬噸に大同炭對日輸出も容易に行はれる他龍烟鐵鑛の大々的な八幡向け輸出その他貨物の輸送も一段と促進される事となる

ウインブルドン 庭球大會第二日

【ウインブルドン廿一日】ウインブルドン庭球大會第二日の廿一日ダブルス一回戰で倉光、中野組は接戰の後英國軍組を破り二回戰に進む事となつた

秩父宮殿下戰線御視察

上は蚌埠城にて下は出雲艦上で
及川長官から御説明御聽取

舊部下を犒はせ給ふ 陣中の秩父宮樣
上海戰線勇士の感激

【上海通信】中支及び北支戰線御視察のため上海に御着遊ばされた秩父宮殿下には、五月五日午前十一時閘市の守備部隊本部に御成り遊ばされた、同部隊の秩父宮殿下がかつて中隊長宮殿下として親しく御薫育遊ばされた谷川部隊の勇士等は感激して御出迎へ申上げた、殿下にはいち早く昔の部下兵士等の元氣潑剌たる姿を御目にとめさせられて微笑まれ「皆元氣か」「しつかりやれ」と一人々々の名前まで御記憶になり激勵の御言葉をかけさせられた、殿下には○○部隊長をはじめ幹部將校等に賜謁、種々御下問の後將校集會所において一同とともに質素な御食事を召させられた、御食後殿下にはかつて大隊長として御勤務あらせられた御時、同隊の軍醫正をしてゐた玉田政助軍醫少佐が同部隊に勤務してゐることを聞し召され特に單獨謁を賜はつた、玉田軍醫少佐は恐懼感激して御下問に奉答した後謹んで語る

「殿下には傷病兵に對する處置等については專門的な細い點にまで種々御下問になりましたので恐懼詳細に御説明申し上げましたまた「野戰病院の設備は十分行屆いてゐるか隊付の軍醫は充員してゐるか第一線の衞生隊はどうなつてゐるか」等御下問がありましたので人員も設備も少しも不自由なく全力をあげて奮鬪しつゝある旨謹んで御説明申し上げました」

冒險太平洋横斷のジャンクに同乘
第二世の義弟米國から歸る

【横濱通信】本紙既報=八トンのジャンクで太平洋横斷に乘出すためメル・ハンメル號は去る六月十日午前愈神奈川縣の倉田ドックに入渠して最後のお化粧と三百ガロンを收容するノッポの飲料水タンクを設備することゝ黒、白、赤、黄の四色に船體を塗り上げることゝなつたが、こゝに面白いのは本年十六歳のアメリカ生れの第二世少年が横濱からこの冒險旅行に參加するため郵船龍田丸で十四日横濱へ歸つて來た

この少年はロサンゼルス郊外カムプトン中學校二年生の吉原重七郎君(一六)でピーターソン夫人ためさんの末弟でこの旅行の參加を兩親に懇願・學校からも暑休前二週間の特別休暇を貰つて勇躍出發の途についたもの

尚同ジャンクは本月末迄には愈よ太平洋横斷に乘出す事は本紙東京特電の通りである

女學生の深夜行軍
◇=銃後乙女の意氣

【八日市通信】都市も農村も男も女も世を擧げての非常時に千葉縣八日市場町敬愛高等女學校では、生徒の心身鍛錬のため十一日女學生の深夜行軍を強行する、これは戰時下に晝間の遠足などはおよそ意味ないといふので計畫されたもので、午後十時二年生以上三百餘名の生徒が校門を出發、海岸線數里を行進し未明四時に歸校する豫定 ◇

かくして晝も夜もなく戰鬪を續ける皇軍勇士の御苦勞の萬分の一でも味はうといふので、三年生以上が參加する筈だつたが除外された二年生もすゝんで希望し銃後乙女の意氣潑溂と實施されるに至つたといふ

ポ村共和會例會

【ポートアルバニ通信】去る十八日午後八時より共和會本年度第二回定期例會を開催、齋藤會長の開會の辭、今村議長着席、會務報告竹田幹事、會計報告森下會計、語學校會計報告小田林會計、販賣部報告辰巳主任以上いづれも異議なく承認されて新入會者紹介者四名後議事に移る二、三協議されて茶菓に移り先般ミッション校に開かれた教育會に出席した三好先生より當時の報告ありて十二時閉會した

ス村幼稚園 卒業式

來る廿四日(金)午後二時より第十一回卒業證書授與式を當幼稚園にて擧行す、多數母姉の出席を希望すると

佛教日校便り

明二十三日(木)午後七時半より本派佛教會に於て佛教日校教師聯盟委員會を開催す、各日校委員の出席を希望す

各聖公會 幼稚園卒業式

日本人聖公會附屬の幼稚園では次の通り本年度卒業式を擧行するが、多數同胞父兄の來會を希望す

△第三街聖公會幼稚園=廿四日(金)午後二時より△マーポール幼稚園=廿五日(土)午後八時△カドバ聖公會幼稚園=廿九日(水)午後二時

第三街聖公會

△聖書研究會=今夜八時よりセルカーク街八七三〇久保熊太郎兒宅で開催△特別集會式=廿四日(金)午前八時半

江畑助雄氏婚約

江畑與總七氏實弟江畑助雄氏と美府在住清水淸氏長女靜子孃とは河田豐氏夫妻の媒妁により婚約整ひ富士に於て披露の宴を催した、尚ほ結婚式は八月中旬

◉磯谷ハウス罹災者見舞金十弗日人會を通じブリタニアビーチ邦和會より の由

キング 富士 講談俱樂部
お待ち遠さま 素敵な七月號 只今到着
諸方もお早く御覧下さい、
キング 五大計畫發表!!
❶讀切小說十大傑作
❷評判落語べ競演會
❸人間學出世縮話
❹皇軍將士に寄す
❺名士名流笑話搜錄
富士
▲燃える花櫛 長田幹彦
▲岩に咲く花 小島政二郎
▲皇軍慰問の人氣花形土産話
祖國日本の時局寫眞畫報
講談俱樂部
大壯擧!!二大長篇發表!!
▲新連載時代小說 大佛次郎
▲新連載現代小說 片岡鐵兵
夏の陣所決戰譜
この外讀切十大傑作を集め連載小說はいよ〳〵興味の最高潮です。
お求めは一刻もお早く!! 當地書店一同

木曜日より月曜日迄
お馴染の ダラデー・ヤマト商會
同胞の皆様に御滿足行く様サービスする爲めに
特に岡村美惠子孃を雇入れて居ります
グランビル街四六〇 電話シーモア八八三三

紙はり 壁落ちを完全に塗り埋め精度顯く良質の糊を用ひ丸で調和よく
結婚式御披露に 日本着物お貸します
花嫁様の御支度 結婚式用髪飾及ベール無料で貸します
御結婚式 及髪飾ベール無料貸ます 儀式用振袖あり
クラウン生命保險會社