Vol. 33 No. 9456 Tuesday June 14 1938 TAIRIKU NIPPO 昭和十三年六月十四日(火曜日)第九千四百五十六號

大陸日報

TAIRIKU NIPPO
(THE CONTINENTAL DAILY NEWS)
PUBLISHED BY TAIRIKU NIPPO SHA, LTD.
213 & 215 CORDOVA ST. E. VANCOUVER, B. C.
本紙定價(前金) 六ケ月七拾五仙 四ケ月貳拾五仙 壹ケ年八弗貳拾五仙
發行所 大陸日報社 社長 山崎寧
晩晴舍市東カドバ街二一五 電話バンダ五五三三

タキシーの御用は
全部ニューカーの
ヤマタキシーへ
電話 シーモア
一四一四

我が空軍の廣東爆撃による 正確な損害を支那紙が發表 デマは斯の如しと我が當局談

【東京十四日】我が軍の廣東爆撃に對し國民政府は非戰鬪員の死傷者數を誇大に發表して諸外國の同情を求めてゐるが外務當局は最近廣東省當局が發表した所によつて有効大打撃の確證を得たので十四日左の如き情報部談を發表した

皇軍の廣東空襲に就き

敵戰支那は各國の同情を得る爲め殊更に非戰鬪員の被害を誇大に發表し死傷者千五百餘回、日本機の投爆數二百餘回、日本機に撃墜せられて皇軍が非戰鬪員に故意に爆撃してゐるかの如く非難したのであるが、廣東省當局は最近廣東市の被害は昨年八月十八日の第一次爆撃以來現在まで警報回數三百二十餘回、負傷者七百餘名、爆破家屋四百餘)

以上の如く支那側の宣傳とは全く反對に從來の支那側の宣傳に基き我が軍の爆撃に依つて多數の非戰鬪員の死傷者を出したる如く諸外國に對しては暗示を與へたる點に於ても右傾に比較せる記事によれば

【ロンドン十三日】十三日ロンドンに達したタイムス紙リガ特電は最近ソビエト聯邦內に當延する反スターリン運動に就き左の如く報じてゐる

ソビエト國防人民委員ウオロシロフ元帥は十三日士官學校の課程を終了の士官候補生一萬名に對し即時赤軍少尉に任官する旨布告を發した、これは昨年五月のトハチエフスキー事件以來引續き強行された徹底的な赤軍粛清の結果將校に不足を來したのでこれを補充し赤軍幹部の資質低下を補はんとする意圖に出でたものと見られる、昨秋以來粛清の血祭りに擧げられた將校數は全體の三分ノ一乃至半數に達し、その中將校二千名は行方不明で他の大多數も銃殺に處せられた結果選ばれた赤軍將校すら戰々恟々たる有樣である、他方赤軍不安と共にソビエト産業の不安も想像以上で原料供給の不規則は工場長及び技師の首脳更迭を餘儀なくせしめ遂に彼等は外國出張、機械破壞及産業妨害等の罪名で公々然と處斷され更に工業都市では高物價と食料品不足の爲め食料品さへ充分に賄へない有樣である、斯くてソビエト全土は深刻な社會不安に襲はれソビエト政府は

佛國大使が漢口で 國府の要人連と密談 佛支關係新局面に入る

【上海十四日】佛大使ナジヤールは武官一名、書記官一名、警備隊十三名を隨行機で漢口に到着、直ちに孔祥熙外交部長と會見、次いで蔣介石と會見した、何應欽參謀總長も同席してゐるが、ドイツ人顧問の引揚並に顧問一部上海移轉決定前後のナジヤール大使の行動は極めて重大なるものがあり佛支間の關係は新局面に入つたものである、ナジヤール大使は十一日漢口より香港に特派され十二日ナジヤール大使が何故突如香港に赴いたかは不明であるが、漢口來訪の目的を果すと共に佛印總督と會見する爲めではないかとの觀測が有力である

【上海十四日】佛大使ナジヤールは武官一名、書記官一名、警備隊十三名を隨行機で漢口に到着、直ちに孔祥熙外交部長と會見、次いで蔣介石と會見した、何應欽參謀總長も同席してゐるが、ドイツ人顧問の引揚並に顧問一部上海移轉決定前後のナジヤール大使の行動は極めて重大なるものがあり佛支間の關係は新局面に入つたものである、ナジヤール大使は十一日漢口より香港に特派され十二日ナジヤール大使が何故突如香港に赴いたかは不明であるが、漢口來訪の目的を果すと共に佛印總督と會見する爲めではないかとの觀測が有力である

ソ聯全土に 深刻な社會不安 反スターリン運動

漢口の防備 人物の入替へ

【上海十四日】漢口來電によれば漢口防備に任ずる國府は防備强化の爲め十四日武漢防備司令部を改組し、軍事委員會武漢北方面軍司令長官に任命、更に將の階級に在る外交部長王寵惠を陝西省主席に任命、又陸軍大學校長に任命、更に將の階級にある第七回コミンテルンの新テーゼに基くもので彼らの運動が如何に巧妙であつたかを立證することにもなる、もと〳〵この新興佛教青年同盟は昭和六年四月妹尾義郎(九)を

中心

として佛教の現代的對機を標榜して結成、出版雜誌ケ谷に本部を設け主として青年層に呼びかけてゐたものだが、妹尾の思想的中心から佛教本來の意義から漸次遊離するに至り

新興佛教青年同盟 巧妙な赤化思想宣傳 記事解禁で其全貌は明みへ

機關紙の發行、講演會の開催等によつて組織の擴大をはかるとともに一方勞働爭議小作爭議にまで活動するにいたつた、そこへコミンテルンが人民戰線運動の便法として宗教による大衆獲得運動方法を採用するに決したことがアメリカ共産黨よりの指令によつて判明、妹尾は曹記長林癸法等とこの新テーゼを如何に活用するかについて連日協議の結果

昭和十一年春佛教の根本思想を「無我愛」から出發してゐる、私心なき愛こそ佛教の原理だ、それは人類といはずあらゆる生物—山川草木にまで及ぼさなくてはならない、故に物質に對して執着を持つことは佛教の根本原理に反する、然るに現代社會は物質に對する無限の執着から貧富の兩階級が對立し相剋してゐる、これこそ「無我愛」なき結果から起つたものであつてわれ〳〵が佛の道に眞に生きんとするにはかゝる社會を打破すべきである、「無我愛」の實現のため人民戰線派に參加することこそ宗教家の

檢擧

された後も林曹記長を中心に秘かに會合してゐるうち昨年十月廿日夜雜司ケ谷の本部で林以下幹部會合中を特高課藤井警部等に一齊檢擧されたものである

急務である」と新興佛教のテーゼを決定、まづ同盟の新運動を實踐するため妹尾は同年六月の府會議員選擧に反ファッショ、人民戰線を標榜して立候補し選擧運動を通じて左翼思想の昂揚につとめ城北市民クラブを結成するなど暗躍を續け全國に十八支部、會員八百名を獲得するにいたつたが一二・五事件に妹尾が連坐檢擧されてはじめてこの全貌が判明したものである

伊太利へ派遣の 少年代表團出發

【東京十四日】防共の盟邦イタリー國との親和增進の目的で大日本少年團聯盟からイタリーに派遣する代表十二名の團長には理事三島通陽子爵が決定したので廿日結團式を行ひ廿三日午後三時神戸解纜の郵船伏見丸で出帆する事になつた

第四回事變公債 郵便局賣出し 豫約申込みが殺到

【東京十四日】事變國債第四回つて來る二十日開會の豫定となつてゐた衆大會は取止める事となつて午後入時散會、斯くてさしもに揉み拔いた政友會總裁問題も龍頭蛇尾を以て一應結末する事となつた

政友會現狀維持

【東京十四日】決選投票放棄後の善後措置を考究する政友會代行委員會は十四日午後三時より芝三緣亭に開催、總務會も同所に並行して開會し爾後協議を進めた結果結局最も穩當的な四代行制の現狀維持で押進む事に決定し從つて

けふの定例閣議

【東京十四日】十四日の定例閣議は午前十時半より首相官邸に於て開催、先づ米內海相より安慶作戰の狀況に就て說明があつた後永井遞相より戰地郵便物の取扱に就て說明をなし次で船田法制局長官より議會制度審議會第一回總會を來る二十一日午後三時より首相官邸で開催する事になつた旨報告諒解を求めて十一時散會した

中支振興會社の 總裁に兒玉氏

【東京十四日】中支振興會社總裁就任の交涉を受けた兒玉謙次氏は十四日午後同會社設立委員長鄕坊に就任受諾の旨回答してゐる

◇…大陸風景

頑張して屁發さず、非戰鬪員殺戮たつたこれだけど廣東警察局長官の開帳

……▽……

化の皮は遂に現るゝものなり非戰鬪爆死の屍に乘りたる英米のあきれたる顏が見たい

……▽……

世の中に乘り物多し、されど支那人の口車に乘る程馬鹿氣たものなし

……▽……

政友會御家騷動一先づ中止、時節柄謹愼すると云ふより人物がなからう

……▽……

一人の總裁なくして二人の副總裁をデツチ上げる、政友會又將政權の運命と同一

タキシーの御用は
全部ニューカーの
ヤマタキシーへ
電話 シーモア
一四一四

紙はり
ウォール街三四六
電話ツリニテー二八九エル
小林(晋明)(晋持)
モーラー美容學院出身
矢部しげ子
電話バンクーバー四九八一
美容院
北野喜美江
電話シーモア八五五
自宅バンクーバー一〇三三X
グランビル通り西
サンビューテーバーラー
ビーシー州公認美容師
池田照子
電話ベビュー八七五〇ケール

THE DOMINION LIFE ASSURANCE COMPANY
Head Office: Waterloo, Ontario
御家庭保護の經濟顧問として
ドミニオン生命保險會社を
晩市マリーンビルデング第十八階
大内雄
電話シーモア九三七〇 バイランド三七七五X

Monarch Life Assurance Co.
非常の場合家族を救援、壯年時に事業の援助子弟の教育完成、老後の一ツビーライフ當社を御利用下さい
モナーク生命保險會社
支社 晩香坡市ローヂャスビルデング內八〇一—九
日本人部代理 後藤金平
電話事務所 シーモア四七四一 自宅バイランド七七〇ワイ

SUN LIFE OF CANADA
朝起キヤ 何時下見ヘルプ 積ム黃金
加奈陀サン生命保險會社
青年の方は 僅か一日七仙の節約で 廿才前後の方は 年一回掛の 廿弗內外で 壹千弗の 貯蓄保險が得られます
中年の方は 安い掛金を 御希望の方は 卅五年掛の養老貯蓄保險に 又 終身保險に
老年の方は 掛金が 割安で 七十五才乃至八十才滿期の 保險に 加入出來ます
30d E. Cordova St., Vancouver, 電話バンクーバー五五九九及四六九七R
座右銘 積モレバ 山トナル
加奈陀サン保險の 英斷を見よ
中野保險

THE ROYAL BANK OF CANADA
East End Branch
Vancouver, B.C.
▲預金 總ての銀行取引には當ローヤル銀行とお決め下さる樣御願ひいたします 當行では皆樣に充分御滿足をお與へする事が出來ると確信してをります
▲送金 多數の日本內地銀行と取引して居る當行では日本送金相場を非常に勉强してをります事は既に皆樣の御承知の事と存じます 當行では日本人事務員を雇用して居りますから日本人の取引に非常に便宜で殊に地方に住住なさる方では邦文の手紙で諸用を達する事が出來ます
▽▽總資金及積立金 壹億壹億參千五百九拾万圓
ローヤル銀行 七千一百萬弗 メーン街及びスチング街角

The Yokohama Specie Bank
822 3rd Ave., Seattle
Elli. 3575 P.O. Box 1917
◉資本金 壹億圓
◉積立金 壹億參千五百九拾万圓
橫濱正金銀行 シアトル支店
○鄕里送金=無手數料にて日本內地、滿鮮、其他へ迅速且つ確實に送金いたします
○普通送金=送金手形或は電信爲替世界各地向取組
○聞貨定期爲替手形=利息、六ケ月以上年三分三厘
○米貨定期預金=弊行桑港支店に御取次致します 期間は一箇月以上一ケ年迄 利息は弊店御取次の日より附けます

THE SUMITOMO BANK OF SEATTLE
802 3rd Ave., Seattle, Wash.
日本向送金手形、鄕里送金は左記のローヤル銀行支店にて御取次致しますから精々御利用下さい 晩香坡イーストエンド、ステブストン ユウエストミンスター、マーポール、ラドナー、カムバランド、ビクトリア等
米金預金 弗貯蓄預金 年二分 弗月掛貯金 年二分 小切手勘定 無利息
日本向定期爲替手形 六ケ月以上年三分三厘
シアトル住友銀行 弗定期預金 六箇月以上年二分二厘 弗特別定期(十年書替不要)年二分二厘

貯蓄
預金者に生命保險を附し貯金に年四分五厘の配當を保證する他に類のない貯蓄預金を御勸めします
晩市シーモア街五二五電話シー六一八八
ヨークシャー貯蓄附組合
日本人部ヨークシヤ建物內一一五號室平松儀作 鈴木恭己
總代理

日加貯蓄
◇◇貯蓄預金 ◇◇當座預金 ◇◇公債賣買 ◇◇信託預金

◇日本送金 何れの地方へでも無手數料で 催實迅速に御取扱ひ致します
◇最近締切日 氷川丸六月二十日(月曜) ジヤパン六月廿四日(金曜)
日加合同貯蓄會社
晩香坡市ウエルエバ街三九八
電話バンクーバー四スラグダ
JAPAN AND CANADA TRUST SAVINGS CO.
P. O. Drawer 130 398 Powell Street
Vancouver, B. C.

諸種製材
御入用の節は日本人販賣人 山崎に御面談下さい
新西院
モハーク製材所
MOHAWK LUMBER Co.
New Westminster, B.C.

紙類及文房具卸商
晩市ホーマー街九九六 電話ツリニテー二五三一
COLUMBIA PAPER CO. LTD.

紙類及文房具卸商
晩市及ヴイクトリア
スミスデビッドソンエンドライト會社
SMITH, DAVIDSON & WRIGHT LIMITED

電話ダグラス五一〇一=五一〇二
住宅バイランド三三二七

他山の石

パール・バック女史の支那民衆への公開狀

◇…昨朝が陥落した。攻めた方も知ることが出來ないが、支那人も相當に決死してゐた事から我等の喜びも一入である。それ丈けに益〻陥落のために、貴族の血なく、誰にも青い眼の血が混入してゐるといふ指摘は面白いと思つた。

◇…バックの「支那民衆に與ふる公開狀」を讀んで不愉快で堪らなくもないところがあつた。しかし支の眼前に我々は強く心をもつてゐる事だから、それに書かれてゐることが少々のプロ・チャイナがあるからといつて動搖にそれを片付けるべきではなく冷靜に是非を判斷へつゝ聽いて讀むべきだと思つた。

◇…バックは支那の政治や政治家を非難してはゐないが、彼女の公開狀は彼等に與へられたものでなく、支那の民衆に與へられたものである。そして彼女は支那の民衆を人間生活の驚嘆、尊敬、智慧、人間の機敏に觸れる道德をもつてゐるといつてゐる。

◇…彼女の觀察に對して我々は支那の民衆を如何に解釋してゐるか、また如何に解釋すべきであるかは課題であるといふに、將來益〻必要なことである。

◇…彼女はまた支那の民衆に西洋の政治や教育は支那民衆のものでないと述べ、自分達に合つた本當の政府を建設するやうに望み、それを妨ぐ外力の壓迫のないことを祈つてゐる。支那の民衆は世界の何處の國のものよりも自ら治めることを知つてゐるといつてゐる。

◇…この點も我々は考へていゝテーマの一つであらう。尚、支那は昔から寛容の風習があつたが、日本人は自慢によつて行きすぎることを警戒せねばなるまい。

◇俳句◇

ソレザー　ミルス　梅薗

歯を病みて

歯を病みて卯月の夜雨きゝ更かす

路の葉の雨大粒に聲きけり

蛙鳴く鳴くと思ひつ明けにけり

春闇や齒醫者が白衣ぬぎすてゝ

夏痩と見しは齒を病む婦人なる

齒を抜きてツイに噛みぬ初イチゴ

齒を抜きし好晴を喜ぶ夏の風邪

所見及感懷

▽…宗祖降誕會

若葉青葉相倚生れませし日の和み

寶鐘のチャラリと刹那涼しかり

法壇の梵音裏に降誕會

法悦に暑さ薄らぎ和雅の風

手提から鏡出してり汗の顔

茂る山大河數里影亘る

葉櫻の下に中老婦さん何佗て

茂る草蓆みしむき兒等鬼ごつこ

階段に夕陽靜もり藤の花

日本人研究

杉山平助

敗戰の第一着手だと言はれる日本人後、世界列國を相手に有形無形の全面をつゞけてゆく上り外ないのですれば、それ等の相手の國民を知ること、もに、日本及び日本人自身がいふものについて正確な認識を持たなければならない。

——◇——

それには何より、優秀な直觀力が必要であるとともに、また冷靜な客觀的批判によつて補はねばなるまい。

冷い科學的批判によつて、人間を猫や犬と同じやうな本性學に分析してしまふのも馬鹿げてゐるが、感情を夢想によつて、日本人の頭のてつぺんから爪先まで何の缺點もないもの、やうに思ひこんだり、人に思ひこませたりするのも亦結果においては民族的な不誠實であらう。支那人は自慢によつて、戰爭を停止せられ擊にあつて、ひとたまりもなく崩壞せねばならないであらう。日本の研究といふことはまた日本人そのものゝ研究なのである。

——◇——

巻いて吸ふには
ウイルス・ファイン
カットに限る

質の良いウアヂニヤ葉はマイルドな口あたりがして何とも云へないフレーバーがあります

ポケットには
十仙及十五仙包を

家庭には經濟的な半斤入罐を

スペッシアル
何時も好評のスペシヤル!!
◆竹の子　一罐十九仙
◆ケチャップ　大一本二十二仙
◆カツヲ（大和煮）　二罐二十五仙
◆ホージ茶　一斤二十七仙
ヨツト印　一足三十仙
◆スリツパー　二斤三十五仙
◇キャラメル
晩市パウエル街四六九　電話ハイ三三五—三三六
ユニオン魚店

N.Y.K.
1404-4th Ave., Seattle, Wn.
◎郵船案内

（船名）	（入港）	（出帆）
氷川丸		六月廿一日
日枝丸	六月廿一日	七月二日
平安丸	七月十一日	七月廿三日
氷川丸	八月一日	八月十三日
日枝丸	八月十五日	八月廿七日
平安丸	八月三十日	九月十日

◎横濱行三等片道六三弗　◎神戸行　六五弗
◎日本郵船會社シアトル支店
代理店　晩市　B.W. Greer & Son Ltd.
　　英市　Great Northern Railway

Atlas Tire
堅牢無比を誇る
アトラス　タイヤー
アトラス　バテリー
日本人阪資店
朝日グラーチ　電話ダグラス五五四五
サードアベニューグラーチ　ベー一五五四
エス・テーグラーチ　ハイ一二九五
◎新古自動車取次販賣
御利用下さい朝日グラーチ
晩市ゴーア及カドバ街角
△募集（二ケ月間）六月十五日より場所オールダグローブ、委細面談、朝日グラジ

視力檢定
眼鏡の調製　亂視矯正
晩市パウエル街三七七
視力檢定士　鈴木初
電話シー一一八五—七九三五

男女衣類一切
パウエル街三二九　電話ダグ一七四七
宮崎商店

「明朗な生活は確實な保險から」
「田中ホケン」手續簡單　掛金格安　拂出迅速
We write ALL KINDS OF INSURANCE in First Class Companies
Write or phone for information.
病傷・生命
火災・盜難
海上・自動車
TANAKA INSURANCE AGENCY
415 Powell St.
Phone Highland 2571
Vancouver, B. C.

安心して使へる
虫よけの王
ホドヂン
百個入　一、〇〇
效力＝樟腦の　十倍
　　ナフタリンの　四百倍
ホドヂンは陸軍被服廠の御用品を家庭向にした權威ある專賣特許品で効力は勿論樟腦ヤケの絶對に出來ない事と香ひが優雅でナフタリンの如く惡臭に染まない事が虫よけの王と謂はれる理由です
ホドヂンはあなたの御召物の守備兵です
晩市パウエル街三三一
新見商會
電話ダグラス參壹壹貳

高等　南京料理
日本人諸君の御來店を歡迎
晩市パウエル街二五二
新北京
電話シー五七七四　同三五一七

大勉強で御用命に應じます
ボンテアツク、ビユーイツク、
ジ・エム・シ・トラツクの特約販賣店
晩市アレキサンダー街ゴア街角
日本オート
電話　ダグラス　二八九九
自動車修繕
グツドリツチタイヤー
附屬品一切

◇和洋雜貨食料品
晩香坡市パウエル街三三七
蛭崎商店
電話ダグラス九九一

▲ラヂオ修繕
如何なるラヂオにても丁寧に責任を以て修繕いたします
▲チユーブは無料にて試驗いたします
晩市パウエル街三三三
電話シーモア四一弐一
住宅ハイ五〇四六エル
速水繁雄

晩香坡市パウエル街二五三
カマボコ製造
BC魚店
電話ダグ二七八八　夜間シー三五三八

味!!
薫り!!
茶所宇治の
新茶!
◇正喜撰茶
◇喜撰茶
◇初綠茶
◇玄米茶
◇ホージ茶
晩市パウエル街四六九
ユニオン魚店
電話ハイ三三五—三三六

記錄的快速力
CANADIAN PACIFIC
STEAMSHIPS　LIMITED
◇安全
何れも太平洋上の巨船です。船の上を走る樣だとは本社船へ乘つて初めて知る事實です。少し位の時化（シケ）では ピクとも致しません。婦人子供の旅行に特に安全です。
◇出帆表
ジヤパン　六月廿五日
エシア　七月九日
カナダ　七月廿二日
ロシア　八月六日
ロは、ホノルル寄港
◇便利
三等の待遇は特に注意して居ります。船室は各船共最上の場所を選び淸潔です。寢臺はスプリング付マトレスです。日本食の用意があります。各船共日本人が乘組んで居ります。沙市より同賃金で連絡切符差上ます。特に日本人コック二名を乘船致させました、日本人のお客樣には純日本食を差上ます。

巨船		排水噸	
ジヤパン號	同	三九〇〇〇	總噸數
カナダ號	同	二三〇〇〇	二六〇〇〇
エシア號	同	二五〇〇〇	一六〇〇〇
ロシア號	同	二五〇〇〇	一六八〇〇

詳細は御願ひ次第御照會下さいます
加奈陀太平洋汽船會社
SETO MORE
Pacific Passenger Agent
CANADIAN PACIFIC (Ocean Traffic)
J. J. FOSTER
Steamship General Passenger Agent
Vancouver, B.C.

自轉車はターメー
運動具各種　子供用車類一切總て大勉強にて差上ます
メーン街壹壹貳　電話ダグ五五五九
ターメー自轉車店　松屋善雄

各種製箱業
栄養、佳味、百パーセント、の蒸カス饅頭
Factory
各種製箱業
御注文に應じ大勉強を以て如何樣にも製作致します
お客樣御便宜の爲め
御歸國なさる
薪炭白田商會
晩市ゴーア街壹貳貳

偏食の原因となる
赤ん坊のおめざ
◇……矢鱈に食物を與へるな

離乳期の頃からは、おめざもあるだろうと思つて、與へるのですが、脂肪や繊維の多いものや甘の中に長くたまるものは少しづつ量を増してやるやうにやりにすれば、決して嫌がるものではありません。

▼次に、親の好きなものばかりを、おめざに多くあたへますとそれが段々病みつきになつてそれ以外のものは欲しがらなくなり、遂いては偏食の癖を生じたりしますが、おめざはあたへる時間、分量、回数を定めておくことです、分量は少くて、欲しがるからといつて、いくらでも食べさせてみるのでは、なくて、その食物がどんなものか知らず、たゞ食慾のないときの嫌がり方です、おめざでも、且つ初めて食べさせてみるものは、普通のよいときの食慾のときにあたへるやうにして下さい。

▲

おめざとしてはツ、ソアース、ビスケット等は大へん結構で、果物なら無機質とビタミンを含んでゐる四時の旬のものを、新鮮な季節のものを與へるやうにして下さい。

◇……働く女の着物……◇
昔を今に傳へる
女魚賣り姿
長谷川時雨

魚貝……の需用は、日本の島へ、人類が住むやうになつたそのはじめからあつたものと思つてよいでせう。水穂の國に住んで、魚貝を食べてゐるかぎり、外からの食糧封鎖には堪へられる。

そこで給に殘つてゐる女の魚屋さんの姿も、探し出して見ると、市場の店棚に並べたり軒から釣りさげたりして賣つてゐるのもあるが、多くは街頭で、魚籠に入れたり、販婦は板の上にならべてお得意さまへ運んでゆく。みんな短い半纏の長い位の着物で、細い帯か紐だけ、手足はむき出して跣である。

▽……さて……そこで、この神縄の女は四、五百年前の販婦と

すこしも違つてゐない。この、風俗世習の移り變りの激しい今日、昔のままだといふことはその四五百年前の魚賣女がもつとずつと〳〵昔の姿とちがはないといふことの出來る——適當な資材だといふことが出來もしよう。あつたかい飯にまぐろのおさしみ初鰹のさしみなら、ぜんなものを買においてもといふ江戸人の好みをあらはして、この魚屋のおかみさんはさしみをつくつてゐる。

△……片肌……ぬぎのところを見てください。いかに德川期になつて袖が大きくなつたといふ不便さが、働くものには困つたことか——實際働くものには不必要であつたのだ。

まだこの時分には、鯉口ばんてんにまで進出してゐない。どうも、あの鯉口ばんてんはなんぶくろやなにか、オランダ式の着物を武家がどう入れそれが普遍的になつてからではないかしら。

歸朝入

濡れて硬くなつた靴
——いちご——
榮養價値は極めて豊富

女性の聲
子供の寢顏

子供が眠つて了ふと、始めて自分の膝に取つた様にホッとするのであるが、同時にその無心な寢顏は、今日の一日子供達にとつて良き母であつたなどと云ひ切れない母の心を顧みる。

今日も少し油斷してゐると狹い家の中を駈け出して騒ひだり轉げ廻つたりして散らしたおもちやの後片附けに辟易してゐるのを忘れて、そこで硬くなつた靴に無理に足を入れようとする。

▲……海が盛んに味覺を唆し始めました。凍く大きな形で箱の上に鎭座してゐるのよりもサバレンは香りの點に於て勝れてゐます。海の中に含む鐵分はアツプルの有つ三倍とあり、ビタミンはシーが特に多いのですし他の糖果物質類を含めて含水炭素は六・七四パーセント、その他は蛋白質、灰分、果實酸と纖維分は實に豐富です。

これに牛乳をかけて一粒々々潰すと果實の酸で牛乳が分解されてヨーグルトが出來る事はおいしいといふ感じ以上になぜます。海の中に含む鐵分はアツプルの有つ三倍とあり、ビタミンはシーが特に多いのですし他の糖果物質類を含めて含水炭素は六・七四パーセント、その他は蛋白質、灰分、果實酸と纖維分は實に豐富です。

これに牛乳をかけて一粒々々潰すと果實の酸で牛乳が分解されてヨーグルトが出來る事はおいしいといふ感じ以上になぜます。

▲……なは海はまことに傷み易くて、箱の中で一晩越したら前の晩に食べきらなかつたのを悔いる程です。殊に一度濡をとつて洗つたのが幾るやうでしたら、お砂糖をふりかけてお置きなさい。腐りません

▲……海が盛んに味覺を唆し始めました。凍く大きな形で箱の上に鎭座してゐるのよりもサバレンは香りの點に於て勝れてゐ

黄河の堤防を切る 非人道的な行為

沃野幾百里、住民幾千万の痛苦 大洪水と敵の悪計

大本營當局の談

十四日——我が國の非望なる蔣政權を相手として第三國の同情を得んが爲ゆるやかに放棄を行ひつゝある蔣政權は無辜の支那民衆を黄河堤防の決潰に依る惨禍の苦痛に陥れる我が如き悪虐無道の非人道行爲を行ひつゝあるの之に對し我軍は民衆救濟の爲め最善なる努力を拂つてゐるが有に勝し大本營陸軍部では十四日午後六時半次の如き當局談を發表した

我が軍は鄭州附近堤防の決潰が滿足に行はれ河南、安徽、江蘇三省の住民に恐るべき水禍を與へ軍事上何等の利益なきを知悉しながら敢て此の暴擧を敢行したが蔣政權の非人道行爲に依り此の果實を未然に防止せんとしたが蔣政權の非人道行爲に依り此の果實を見るに至つたのは眞に遺憾千萬である

◇

鄭州古圃並びに黄口方面に向ひ我が軍の進撃を極度に恐れた支那軍は渡河後堤防の破壊を決行した

◇

山東省政權側は凡ゆる非人道的行爲を日本軍の所業として中外に宣傳する當局者なるを以て右に關しても衆口傍觀の官僚に努めて眞相を知らしめ以て其非を鳴らさしめむる様れがあるが我が軍が堤防決潰の意義に徹して破壊箇所の修復に全力を傾注してゐるといふ嚴然たる事實の前には蔣軍一流の宣傳も全然無力であると言はねばならぬ

◇

知るべからざるものがある、依て「最後」戦術或ひは消耗の渦に多くを賭りて凡ゆる暴行の限りを盡した蔣介石軍として自國民をも水災苦に陥れるが如きは何等意に介せざる所であらうが眞實人類に依る憧かなる民衆の犠牲を第三國然たる態度を以て傍觀し得ざるに於ては人類の名に於て吾人は斷じて默過し得ざるものである

◇

山東省政權側は凡ゆる非人道的行爲を日本軍の所業として中外に宣傳する當局者なるを以て右に關しても衆口傍觀の官僚に努めて眞相を知らしめ以て右民衆救濟の爲め最善なる努力を拂つてゐるが有に勝し大本營陸軍部では十四日午後六時半次の如き當局談を發表した

鄭州古圃並びに黄口方面に向ひ我が軍の進撃を極度に恐れた支那軍は渡河後堤防の決潰が滿足に行はれ河南、安徽、江蘇三省の住民に恐るべき水禍を與へ軍事上何等の利益なきを知悉しながら敢て此の暴擧を敢行したが蔣政權の非人道行爲に依り此の果實を未然に防止せんとしたが蔣政權の非人道行爲に依り此の果實を見るに至つたのは眞に遺憾千萬である

◇

山東省政權側は凡ゆる非人道的行爲を日本軍の所業として中外に宣傳する當局者なるを以て右に關しても衆口傍觀の官僚に努めて眞相を知らしめ以て右民衆救濟の爲め最善なる努力を拂つてゐるが有に勝し大本營陸軍部では十四日午後六時半次の如き當局談を發表した

日本人のイチゴ ボイコットせず

支那人の金儲け

本日の英字紙報道によると晩香坡支那人商人はフレザー・バレーのストローベリはボイコットせぬことになつた由で是で相當儲けてゐると云つてゐる

支那人は冥にフレザー・バレーのルバーブ取扱ボイコットを斷行したがルバーブは日本人が九十五パーセントを栽培してゐる爲めだと云ふにあつた、ところがイチゴは日本人が五十パーセント栽培してゐるのだが五十パーセント位なら我慢して金儲けしろと云ふと云ふ結論に達したものらしいと云ふ

英字紙は

「フレザー・バレーのイチゴで支那人は一人儲けしてお金をチャラン！云はせる音は故國に於ける大砲の音よりも高し」

なんて皮肉まで飛ばしてゐる、「最初關係筋では支那人のボイコットを豫想せぬでもなかつたが矢張り支那人だつてチャンスがあれば金儲けはしたいのだ」と云ふ結論に達したものらしい

日本の マッチ軸木 二分短くする

東京——パルプ資材の節約と原料不足から、マッチの軸木を二分短くしようといふ計畫がマッチ製造業者と商工省の間に進められてゐる——マッチの軸木はドロ柳、白楊、シナ※(梨)によつて作られ年に六十萬石の木材を消費してゐる

この原木は內地生産は四割、滿洲、カナダから三割宛輸入してゐたが、爲替管理にともなつて輸入が杜絶した爲め大きいマッチ工場でも向ふ三ケ月分のストックしか手持ちがないといふ軸木饑饉を現出してゐる爲めである

日本の 日光の節約

反對多くて お流れ

東京——石渡大藏次官が提唱した日光節約は各方面から反對論の擡頭によつて實施を危ぶまれてゐたが、遂に反對論を制し切れず地域的に見て東北に長い日本では時間的に種々の不便を免れず戰時下の生活能率を高めようといふ折角の名案も實際にないては却て逆効果をもたらす恐れがあるとの見地から五月廿六日の定例次官會議でアッサリお流れと決まつた

山岸二郎 明日鹿島立

カナダで デ杯戰

東京十四日——我がデ杯代表山岸二郎選手は來月廿九日から加拿大バンクーバーに於て擧行されるデ杯アメリカ・ゾーン第一回戰對カナダ戰に出場すべく來る十五日橫濱出帆の大洋丸で壯途に就く事となつた、先發の安部、中野、倉光の三代表と七月十一日ニューヨークにて落合コーチ外一名の決定で出岸の參加は我デ杯陣營を賴に活氣づけるものと見られ一大の期待が掛けられてゐる

刑務所內から 出征した勇士

凱旋者の殘刑中止

東京——今事變に銃後から贈ひある勇士の處理については本省より何分の通達ある迄は執行を待つべき旨の通牒を發して執行中止を命じ之が爲現在なる法規の上では凱旋帰還者も殘刑を免除する方法はないのだが是れは情に於て忍びないのみならず、時局柄考慮を要する大問題なので一部には至急執行免除法を講ずべしとの意見が高まつてゐる

サカイ魚價 解決せず

第二區のサカイ漁期は六月二十日に迫り漁者は問屋側に對し

されてゐるが關係當局がビール麥を賴に活氣づけるものと見られ一大の期待が掛けられてゐる山本年度サカイ魚價に關する商談は本日まで解決に至らない、多分二、三日の中には何等かの發表があるものと豫想されてゐる

日本の 五圓金貨が 十四圓の値打

鑄潰しも認可

今回大藏省令を改正

東京——戰時下は金萬能の秋、金と名のつくものは全部國庫へ——國策に基く金の國庫集中方策は國內の金貨狩りとなり、昭和八年四月廿七日金輸出再禁止以來の鐵則

「金貨幣ハ之ヲ鑄潰シ又ハ毀傷スルコトヲ得ズ」

の大藏省令第七號第七條後段の規程を

「大藏大臣ノ認可アルトキハ此限リニ非ズ」

コノ改正、國內死藏の金貨を國庫に吸收する事になつた

◇

再鑄造によつて金貨の一般流通が禁止されて以來金貨は地金價格の變動にも拘らず五圓、十圓廿圓の額面通りに引取られ、鑄潰し犯は三年以下の懲役又は禁鋼、一萬圓以下の罰金の罰則により國內の金貨は全然死藏の狀態となつてゐたがこんどの改正により大藏大臣の認可を得て鑄潰した金貨は一匁十四圓廿六錢七厘で引取られる事になるので純金含有量三・七五瓦（九分九厘七毛七糸強）の五圓金貨は十四圓になるので、差引九圓のもうけになる所から死藏金貨は金塊となつてぞん〳〵國庫に歸つて來るだらうと大藏省では狙つて居る

早大を破り 明治が優勝

六大學野球

東京十四日——今季六大學野球リーグ戰は明治と早大が各七勝三敗で首位同點となつたので本日優勝爭ひの早明決勝戰が行はれたが四對〇で明治が勝ちリーグ優勝校となつた

晩市・沙市 飛行

郵便開始

晩香坡とシアトル間の郵便定期飛行は六月二十日から開始される事になつた

當地からは每日二回、午前十一時と午後七時シーアトルに向ふ

久しぶりの雨

本日午後晩香坡方面は久しぶりの小雨が見舞つた、先日大風の直前パラ〳〵と降つたゞけで前後二回目の降雨だ

朝日今夕戰ふ

今夕六時よりバウエル球場で朝日對カナヂアン・ホワイト・バインの試合がある

ヂフテリア注射

健康相談所では明晩八時から第二回目のヂフテリア豫防注射を

◉野遊會中止　福岡海外協會支部では去る十二日の役員會に於て時局に鑑み支部主催本年のピクニック中止を決議した

御料理

御結婚式ベール及髪飾無料 御披露用日本振袖

遠近に拘はらず出張いたします

長髪短髪

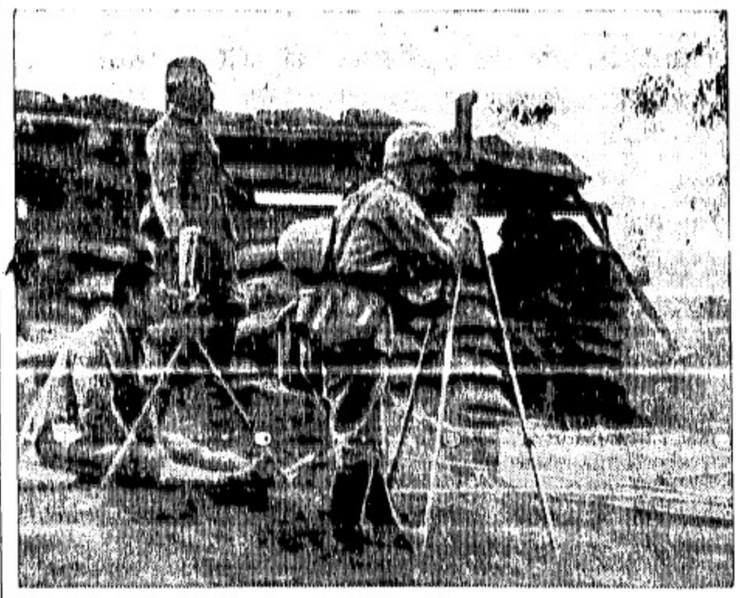

造船及修繕

日發ブーゼルエンヂン總代理

「米は米屋へ」

東一ステングス街六四九 電話ハイランド八八九エ 五、七五

青棟の下にて

オタワ政府の漁業次官ファンあるが、東、玉澤兩君に「日系市民はなるべく東部へ來て、白人と雜婚することが必要である」と言つたそうであるが、結婚問題は別としても、ビー・シー州內に散ちりついてゐても、日本人としては飽りに天地が狹過ぎる。カナダは廣いのだ、自信ある人はドシ〳〵東部へ行くべしである。

◇

この事に關しては、度々私は本欄で書いたのであるが、有爲な二世諸君が、このビー・シー州內に蝟集してゐるが、これは商業組合でも再三發表してゐる通り、買物をする方でも十分注意して、商店の閉店時間嚴守に協力しなければならない。平日の五時半の閉店は、一般人にとつては甚だ不便であるが、市の規則であつて見れば、お互に之に服從せねばならないのだ。

◇

由來、日本人は法律をよく守るものと言はれてゐるのであるが、と角時間の觀念が欠けてゐるやうである。また商人側でも少しでも餘計賣りたいといふ商賣氣もあつて、開店、閉店の時間は破れ勝ちであつたのだ。いろ〳〵と排日屋などの問題となつてゐる場合ではあり、此際從來の弊風を一掃する事が肝要であろう。

市內邦人商店の閉店時間嚴守は、時節柄相當勵行しなければならないのであるが、これは商業組合でも再三發表してゐる通り、買物をする方でも十分注意して、商店の閉店時間嚴守に協力しなければならない。平日の五時半の閉店は、一般人にとつては甚だ不便であるが、市の規則であつて見れば、お互に之に服從せねばならないのだ。

◇

由來、日本人は法律をよく守るものと言はれてゐるのであるが、と角時間の觀念が欠けてゐるやうである。また商人側でも少しでも餘計賣りたいといふ商賣氣もあつて、開店、閉店の時間は破れ勝ちであつたのだ。いろ〳〵と排日屋などの問題となつてゐる場合ではあり、此際從來の弊風を一掃する事が肝要であろう。

□新荷着案内
丁字麩　サッポロ昆布巻
越中　晒　最中のたね
トロロ昆布　オボロ昆布
刻スルメ　丸干ウルメ
◎月おくれ雜誌發賣
良品廉價の　グロセテリヤ
松宮食料品店
バウエル街二〇五
電話シー三五九七

サタデー、モンデーは
九十五仙
大安賣デー
ヤマト商會
グランビル街四六〇　電話シーモア八八三一

日本行各汽船切符販賣
日本郵船、シーピーアール、アメリカンライン
▲再渡航證明、移民官手續、妻子及使用人呼寄手續
▲出生、死亡、婚姻等屆書、加奈陀政府出生屆手續
▲歸化證にて當國旅券下附及妻子呼寄手續其他一般代理
晩香坡市バウエル街二三五
中山義一事務所
電話　ドグラス　三九四四
住宅ハイ二二〇七アール

Manufacturers Life
○御子樣の貯蓄心涵養のため
○御嬢樣の結婚費用意のため
○他日事業の資金に當てるため
○來るべき老境の準備のため
○御家族の生活安定保證のため
當會社は世界卅二ケ國及
日本の大都市に支店又は代理店を有します
マニュファクチャラース生命保險
晩市アレキサンダー街三〇二　電話ダグ二八三
代理信夫保險事務所
日本人唯一の　保險士　信夫三郎

大強勉
晩香坡市バウエル街二六八
杉山運送舍　舊天野運送
電話ダグラス三〇五九

◎新發見！最も理想的な害虫驅除劑噴霧液
フライオサイド（小鑵三五　大鑵六五／秤賣小鑵二五　大鑵四／ギヤロン三、七五〇）
◎蠅油虫蟻南京虫蚊及諸動物の外部寄生虫等一般害虫殺滅
◎特長＝殺虫力絶大にして人畜無害無臭無色にして食物布地にかゝるも無害着色せず一般家庭は勿論レストラン等歡迎
△新型各種寫眞機
△現像燈付引伸し
△ワタマン万年筆
△文房具小間物類
文化商會

新着
香味の優秀で
常に好評の
◎特製正喜撰（新茶）
が參りました
銷夏の御料理に
◎友白髪ソーメン
（極上）一斤包　十五仙
◎鯨尾羽毛（上）一瓶　廿三仙
優良品の最廉賣
香村商店
バウエル街二六九二電話ドグラス九二

電話シーモア五八四六
キーファー街二三三
松岡久枝
電話ハイランド二五九八エキス
高橋貴志子

黄河の大洪水に依り
水死者十五万を出す
開封、中牟方面は水深二十呎に及ぶ
我が工兵隊の努力も空し

北京十四日——鄭州附近の防備に死物狂ひの敵軍は遂に鄭州東方の黄河堤防、京鉄、隴海、三道堰の三地點に於いて黄河堤防を破壊、これに増水期の濁流は滔々として氾濫、住民の溺死する者數知れず既に十五萬の無辜の農民は哀れにも其の犠牲となつた、水は刻々に増水、既に隴海線の中牟（開封と鄭州の丁度中間）に在る二呎の濁水滔々としてゐる

鄭州の東方悲惨

此の神入れに依つて敵の侵入は全く防ぎ得たが、反面に於ては我軍は敗戦に依つて捨身になつた中央軍の一部に依つて組織的に行はれたもので開封方面は殊に甚だしく幅十メートル、深さ五メートルの堤防破壊が十數ケ所に亘つて行はれた爲め黄河の濁水は上流から流れ込む許りでなく下流からも逆流する有様で怒り狂つた濁水は百五十メートル幅に擴大すると共に於いて水深一メートルに達した、日下水勢は秒速一メートル二十程度で中牟附近に於いて水深一メートルに達し我が軍は僅か部隊を乃至は數個連隊を殘して既に大方を引き揚げてゐるも水勢頗る大にして既に人力を以てしては如何とも施す術もなくなつてゐる

鄭州城内は
水深三呎内外
外電から拾ふ

黄河の大洪水で鄭州城内は水浸りとなり今は水深三呎内外に達してゐる、鄭州附近の部落も大概が水没した、尚は鄭州の北方京漢線附近の郾城は水深十呎に達した

鄭州の東方四十餘哩の開封からの情報に依れば最だしい所は水の深さ廿呎に達し野砲二百五十門、タンク八十、裝甲自動車百臺が水下に沒したなども云つてゐる

阿鼻叫喚の地獄

外電特派員＝（上）包囲結成へ急ぐ我が陸戦部隊（下）友軍救護を爲して我軍の猛撃

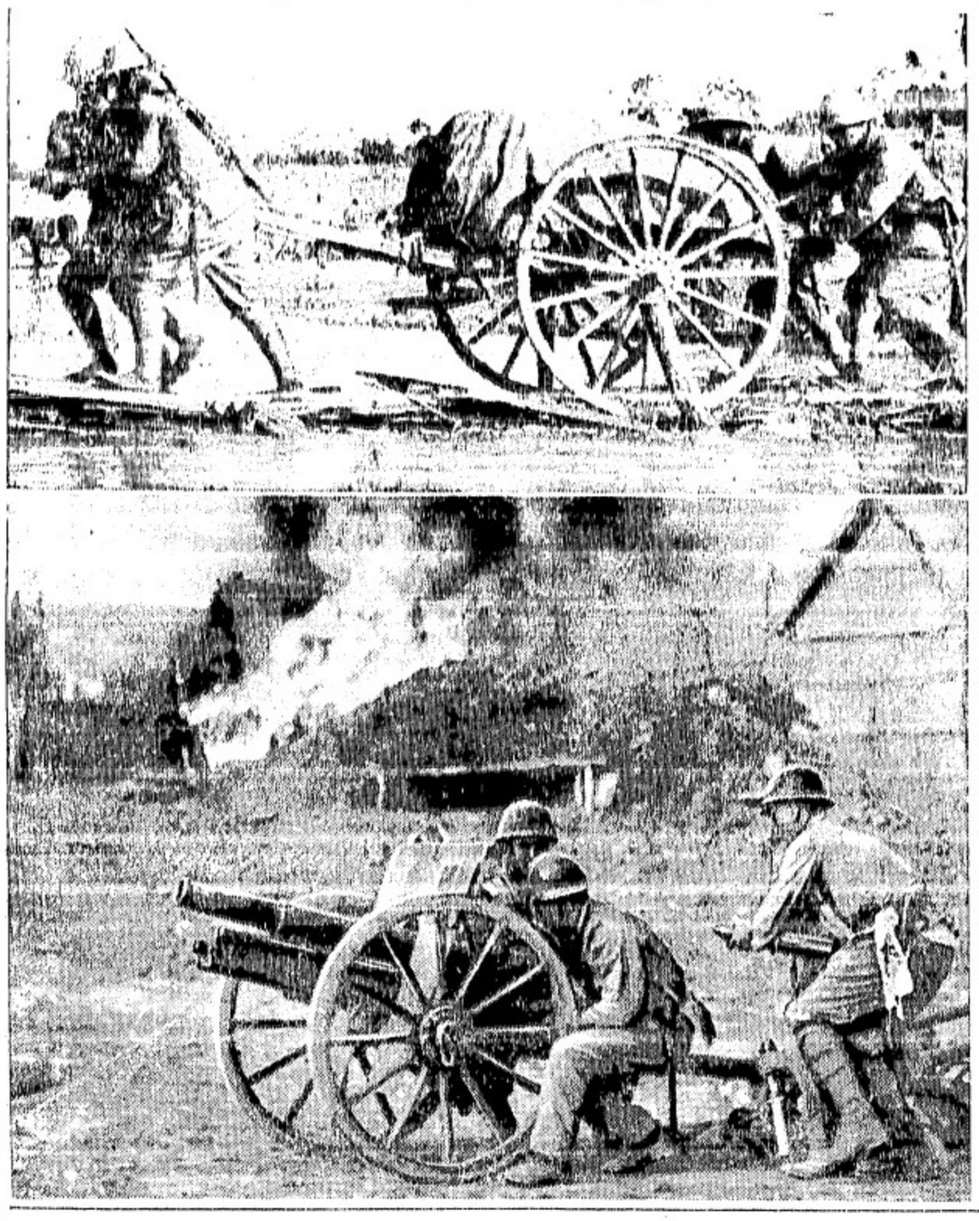

揚子江岸の
轉江口砲臺占領

安慶十四日——十二日揚子江岸太子磯敵前上陸を行つた江東部隊原田部隊は開夜豪雨の中を上陸するや直に西南方へ進撃を開始し海軍艦戦隊と協力しつゝ南進、轉江口砲臺北方約四哩に於て頑強に抵抗する敵約六十を殲滅し更に荒山附近の敵を撃退し十二日正午一氣に轉江口砲臺を占領した、轉江口砲臺には新鋭大砲八門が備へられてゐたが彈藥多數と共に之を破壊し、我が海軍の測航を援けて居た重要據點は潰滅した、我に損害全くなく江東部隊の意氣益旺である

桐城、安慶から
漢口へ目指す
降雨惡路を強行軍

上海十四日——（上海電發表）十三日桐城（安慶の北方四十哩）を占領せる○○部隊は夜に至るも追撃を續行し敵を西方及南方へ急追中なり、連日の降雨、惡路加ふるに敵晝夜に亘る逆襲攻撃に拘らず將兵の士氣極めて旺盛なり

安慶十四日——安慶に入城した高橋部隊と相呼應して上陸せる佐藤部隊は十三日午前桐城より安慶に通ずる道路を安慶北方に於て遮斷したが、更に前進一部は同日午後二時安慶の西北四哩の螺炭山に蟠據する約三百の敵に猛撃を加へ之を潰走せしめた、敵の遺棄死体約五十、小銃數十、其他彈藥多數を鹵獲した

我が艦艇十五浬進航

昨日安慶に到着した我が海軍艦艇は本日同地より上流へ（約十五浬前進した

安慶十四日——安慶城内の掃蕩を終へた○○部隊は十三日朝來城内の警備、治安の維持に任ずると共に直に○○の準備に忙殺されてゐるが、その一部は安慶西北八哩の南山附近に進出し尚も追撃を續行し敵を潜山、太湖方面へ向け壓迫中である

陸海偉功を讓合ふ
安慶攻略の後報
非戦闘員に損害なし

安慶十四日——敵の漢口防衛の前進基地安慶は我が陸海兩軍協力の神速果敢なる遂航作戦見事に奏効し遂に我が手中に歸し更に轉進方面各航空施設を撃破した

◇

漢口十四日——蔣介石のドイツ人軍事顧問團は愈七月一日引揚げる事になつた

◇

上海十四日——英國は揚子江上の戦闘區域艦船退去の日本側通告を無視することに決定、海軍省から出先艦隊へ通達した、既にアメリカが同様の態度に出てゐるのは既報の通り

大運河や淮河も増水

黄河の増水は七月に入つたら尚一附加だしいと言はれるが昨今徐州北方の大運河も増水しつゝあり同時に隴海線南方の淮河も増水中だと云ふ、又河南省北方の諸河川も漸分増水の模様である

洪水と支那側の宣傳

支那側は黄河洪水に關し外電記者に對していろ〳〵宣傳をやつてゐるが

（一）鄭州東方十餘哩の白沙攻撃中の日本軍は洪水の爲め全く進軍を停止し遂に更に東方の開封へ退却した

（二）白沙方面では水深三十呎に及び日本軍約五千が溺死し開封方面へ後退した日本軍約七千は洪水の爲め孤立となり今や其運命不明である

（三）日本軍は多數の兵器を水底に沒せしめたと云つて喜んで居る

大運河や淮河も増水

黄河の増水は七月に入つたら尚一附加だしいと言はれるが昨今徐州北方の大運河も増水しつゝあり同時に隴海線南方の淮河も増水中だと云ふ、又河南省北方の諸河川も漸分増水の模様である

反日示威運動

ロンドン十四日——支那同情者の一團は本日反日示威行進をロンドン市内で行ひ、議事堂前で「日本品をボイコットしろ」「日本に油をやるな」などゝ叫んだ

◇

上海十四日——英國は揚子江上の戦闘區域艦船退去の日本側通告を無視することに決定、海軍省から出先艦隊へ通達した、既にアメリカが同様の態度に出てゐるのは既報の通り

隴海線南方の
我が軍の進撃
黄河洪水直前戦況

北京十三日——徐州會戦後我が軍は隴海線南方地區を清掃猛烈なる進撃を續けつゝあるが陳留附近の殲敵掃蕩中の○○部隊は十一日午前開封南方陳留東南約二哩邵胡營及び陳留東南約五哩韓崗附近に於て東に向ひ退却中の敵を急襲し、幡重車十四、迫撃砲彈三百、小銃彈十三萬發、手榴彈その他多數を鹵獲敵に多大の損害を與へて潰走せしめた、又一方同日朝○○部隊は杜賽西南方魚門附近で第廿師に屬する約一千五百の敵を撃破し小銃五十、小銃彈約二萬、機關銃彈約二萬、トラック一臺其他多數を鹵獲した

黄河のダイク
破壊者と外電

黄河のダイクを破壊したのは勿論支那で、敗戦者の計畫的陰謀に依るものであることは攻撃中の日本軍が洪水によつて進撃目的を延期せねばならぬ事でも明白だが、外電は「責任者に就て支那側と日本側がお互に相手を名指し合ひをして居り、第三者の觀測としては日本軍の砲撃或は爆弾によつて偶然にダイク破壊となつたものか支那軍が故意にやつたものか何れかだと見てゐるが支那側は以前からダイク破壊戦術を聲明してゐたから結局支那側が故意にやつたものだらうと見てゐる」云々と報じてゐる

台灣海峽を制す
金門島の近状

東京十四日——我海軍は南支那海交通遮斷作戦の必要上昨年十月廿六日臺灣海峽の要衝金門島を占領した、金門島は厦門の東方六里の海上にあり我が馬公と相對して臺灣海峽の門戸を制する地位に在り、去る五月十日の厦門占據と相俟つて海軍作戦部隊は玆に全く臺灣海峽に於ける軍事的要點を悉く完全に手中に收めたのである

◇

金門島の現狀は占領後既に半歳餘にもなることであり、此間鋭意宣撫工作に努めた結果支那側の反日的謀略にも拘らず治安著しく恢復し占領當時一萬三千に過ぎなかつた島民も續々と大陸方面より歸來し四月上旬の調査に依れば既に人口三萬餘に達してゐる

◇

郵便事務の如きも頗る改善され對南洋華僑との通信も支障なく行はれ、又島民の生活必需品等も我方の手により閩省に供給され島民は夢より本島出身一萬數千の在外華僑も皇軍の適切なる措置に深く感謝の意を表して居る

◇

上海十四日——我が海軍航空隊は十三日粤漢線郭塘驛倉庫を爆撃し更に廣州方面各航空施設を撃破した

法律事務所
エッチ　ヤング
ドミニオン・バンク建物内一〇九號室
電話シーモア二七八七
（日本語を話します）

エッチングスラフ
三弗七十五仙より四弗五十仙
インサイドフアー
五弗より六弗廿五仙
各一ヨードギャンテー
東洋薪商
電話ベヒユウ八九二四エル
薪
三弗より三弗五十仙
配達ボーイ至急入用メーン街百月電話フエヤ一五三四
貸トタン張り新グラーヂ東カドバ街三〇〇番本社申込
求船大工永久的に働く者入用さいフリンスルパート郵函三一四
求配達ボーイ至急入用照會は電話ケリスデル五一四
箱類
ストロベリー箱四仙
アスパラガス一箱五仙
其他箱類なら何でもあります
電話ハイランド六一三三エル
貸店安いレント
にて適當な場所があります店の奥で住居も出來ます照會は電話フエヤモント四六七二エルに
賣
寫眞ステヂオ道具一切、室内撮影機一、出張用機二、レンズ五個其他本社營業部照會
貸店安いレント
にて適當な場所があります店の奥で住居も出來ます照會は電話フエヤモント四六七二エルに
求
配達ボーイ至急入用メーン街百月電話フエヤ一五三四
貸トタン張り新グラーヂ東カドバ街三〇〇番本社申込
求船大工永久的に働く者入用さいフリンスルパート郵函三一四
薪
三弗より三弗五十仙
スラフ
三弗七十五仙より四弗五十仙
インサイドフアー
五弗より六弗廿五仙
各一ヨードギャンテー
東洋薪商
電話ベヒユウ八九二四エル
法律事務所
エッチ　ヤング
ドミニオン・バンク建物内一〇九號室
電話シーモア二七八七
（日本語を話します）

シンガーミシン
日本人最古の經驗ある代理人から求めになれば即座に修繕其他の事が間にあひ尚樣の御便利御徳でありますミシンの事は御電話次第速刻御相談にお伺ひ致しますす
電話バンクーバー一七六六
柳澤元仁

結婚及葬式用花類
中村花屋
バウエル街二七〇
電話シー五九二五

曾我運送舍
バウエル街三八一
電話ダグ四七八八アール

舞踊教授所
若柳流師匠
外海トミ
晩市バウエル街三五三

ピアノ及び聲樂教授
鳳本文子
エ●チ●シ●エム
晩市ブリンセスス街二四八
電話バイ五六一八エル

越
バウエル街二三八
運送業
電話シー三五二八

不動々産賣買
各種保險代理
仲介業
水原事務所
晩市バウエル街二四三
電話シーモア三四四七
日本行船客切符取扱ひ

農産物販賣商會
Farmers' Product Distributing Co.
晩市バウエル街五五八
電話バイランド六二四三

日本帝國公債賣買
四分利付佛貨公債
額面　五万二千法
日本金に換算して二萬圓の賣物あり
シー・エム・オリバー株式會社
副社長
グレハム・マクドナルド
734 Hastings St. W.
Tel. Seymour 8024

○今回日本人タキシー乘者は全部（メーター）に依つて料金を申受ける事に致しました
晩市日本人タキシ
ハイランド七六五
名畑タキシー

オーケータキシー
西第二街一六七七
電話ベヒユ八二三エル

シヨワタキシー
シーモア二八八七
バウエル街二六一

高田タキシー
電話トクラス八三六
シーモア三七五七

ヤマタキシー
電話シー一四一四
一四一五

○土地家屋、ルーミングハウス○各種商店プレス屋等見込ある場所に安價な貸物件山あり○火災自動車盗難保險
晩市バウエル街參參四
般公認代理業
奥村事務所
電話シー二八壹貳
住宅バイ三〇六三アール

子供の寫眞は本館の特色
東ヘステングス街一一二
バウエル街二一四
村上寫眞館
電話シー七七四五
自宅フエアモント三六二七エル

Singer Sewing Machine Co.
393 Powell St.　Shop Phone Sey. 1931L
本社は日本人各位の御便利の爲め各種ミシンをバウエル街ショツプに取揃へて居ります
新ミシン　古ミシン　取換へに應ず

花
花束花輪
一切の御用は是非當店へ
晩市西第四街二三五六（キサラノ圖書館前）
金魚御小遣
イーノー花屋
佐々木菊三郎
電話ベーヒユ七八八一

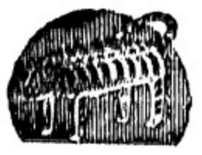

家庭日記

吉屋信子

（廿廿）

夜の雨（二）

「ふ、、、その私の買ものが、ないへ、その、お帰所のものや我行品――」

晶子は、もどかしそうに言葉につまつた。

「はゞゝに、晶子さんたら、たゞもう、野性で家庭的なんて少しも、ねゞ、久保さん」

「まつたく、野夫人です」

久保がいゝ味を言くやうで、晶子はいやゝゝをするやうに、ほゝを赤らめて笑つた。

「まあ、どうかく、疲労の中へ、洗濯しませう」

久保は、頭りがかりの山タ食を止めて、二人で乗り込み、結局、百貨店の前で止めさせて、

「では、僕此處で失礼します」

と、久保が、やつと離れた。

晶子は、まるで、いちんちル飼つたやうに、疲れて居たので、日的の買ものがすむと、

「買女、どう女さる？私もうそろゝゝ家へ帰つて、寝りたくなつてしまつて――」

「ゝゝ、私もさうしますわ」

明女も、久保が居ないと、気が自まずいらしく、素直に同意した。

二人が東山野へ着いてからの道で、晶子が、

「ふさぎしかつたら、私のとこで、遊んでいらつしやらない？」

と、誘つたが明女は首を振り、

「有難う、でも、夕方には、一郎たちも帰るつて言つてましたから……」

と、別れて、その道角を曲りながら、

「私にもやつぱり、人並に、性質のがあるのかしら――今日朝から、一日、鉢ちやんが傍に居ないと、妙に気が落着かないつも以上に、子供つて憑りゝゝ方が思つたりするんですもの――」

と、晶子に、しみゝゝ言つた。

「さうや甘うれ、しよつちゆうお父さんの手を離れなかつた鉢ちやんですもの――でも、もうお帰つてらつしてよ」

晶子は、此のさびしい様の明女のためにも、早く入手の一首が帰るがいゝと思つた。

次代の誕生

（一）岡田三郎

◇―劇れる心

その日は一日、事務をとりながらも、里見俊介は不快の心に悩まされぬいてゐた。今夜必ずこゝへ来るべきことを、本多晶子にどう打ち明けたものか、それが焦眉の問題であつた。でうせ是合なさといふ時代遅れのものは、上しんは一日、行つたとしてもそれに束縛される必要はないのだから、たゞ両親の申出を、ここの處は、たゞ両親の申出を、素直に受けて居れば済むことと、簡単に考へてゐたのがいけなかつたのだと今更悔いてみても仕方がなかつた。三時すぎに掛からの電話で、時間と場所を、今朝も山かけにくゝ――といつて聞かされたのに、それも念に押されてゐるのである。寝耳をみせられた時に、一遍に断ればよかつたのだと、自分の気の弱さがしみゝゝ情なく思はれてきた。

それにしても、晶子に默つてゐることは彼の良心がゆるさなかつた。

時間が来て、ひけたきのざわめきの中を、俊介は何気なささうに、タイプのそばを通りすがつたが、それと見て、これまた昔り前のやうに席を立ちあがつた晶子に、彼はわざとらしく快活な、しかも他人行儀の挨拶を交ひながらしたあと、すゝ、誰にも気付かれぬ小さな溜息をそつと洩らした。

「待つてゐるよ」

と言ひ殺し、そのまゝ敏勢よく廊下に出ると、そちこちの事務所をひける人群れにまぎつてその巨大なビルディングをあとに、真夏の西陽に眼りつけられる街路に出た。

同じ所のものと顔をあはせては、非面倒と思ひ、俊介はわきめもふらず、さうとて急ぐ様子もみせず、眼の前をバスの通りすぎたあとからすぐ、東道を横ぎつて、向ふ側にわたることにした。

そこを真直ぐ行つて、電車線路を越えれば、日比谷公園である。日比谷公園の花壇の一色がいつも晶子との約束の場所になつてゐた。

深い木立に西陽もさへぎられて、すがゝしい緑をなす花壇のあたり、待つてゐる俊介の姿を遠くから晶子はみつけて、バラソルをとざし、軽い荷物の袴をひるがへしながら、暑さに上気した顔一ぱいに、花のひらいたやうな笑ひを浮かして近づいて来た。

会社にゐる間は、不決断に悩まされてゐたのだが、人間が変つたやうに大胆積極になることが出来た。

「今夜見合をすることになつてゐるんだが……」

花壇の廻りをゆつくり歩きながら話頭するやうに、ぎるゝゝ結け様について、思ひきつて晶子をみると彼女はぼんやりとした顔つきで、彼を見あげたが、すぐにニヤッと笑ひ出した。

「びつくりした？」

「ゐゐ、でも、をかしいわ」

「どうして？」

「断つていらつしやればいゝのに」

ついと晶子は顔をそらしたので、俊介はのぞきこむやうにしながら

「なんだ、おこつたの？」

「おこりやしないわ。でも今日になつて急にさういふ話になつたの？」

「それはさうさ、今朝のことだよ。いきなり父がいゝ出したんで。もつとも先頃一度写真を見せられたことはあつたが」

俊介を見上げる晶子の眼は、きらゝと星様に光つたやうな気がした。（つゞく）

和洋お菓子一切
豊富に取揃へてございます
バウエル街三五七
鈴木菓子店
電話ツリニテー七九三五
月刊雑誌

テニスラケット
有名な バンクロフト、ウイズデン、ベントレー
利歩の方には素晴らしく良い ウイズデン・トライアンフ 四弗五十仙
を御薦め致します 一弗二十五仙より
ガット張替 八弗まで
テニスボールはスペンサー・モルトンを打ち易くて長持がする
ベブ・ローズ商會
晩市シーモア街 七二六
電話ツリニテー一六三九

ガット銀賛特別割引
ナンバーワン・オーストレーリアンガット
六弗五十仙のもの 四、九〇
五弗のもの 三、九〇〇
四弗のもの 二、九〇〇
本廣告持参者に限り右割引き致します

石塔商 花崗岩、大理石の記念碑製作 ペーレヤン・ピュー墓地近く
晩市キングスウェー三〇七〇 電話カールトン一九五 又はカールトン七四七エール二 Kingsway Monuments Works

明水碁會所
バウエル街三五五（鈴木菓子店の二階）
電話ツリニテー四七九

カステラ
カフイー
晩市バウエル街三九二
住よし

DUNNE & RUNDLE LTD
◇カメラ
◇コンタックス ◇ザイス ◇ライカ
◇ロレフレックス ◇イクサクタ
優秀カメラ専門販賣
アマチュアー・ムビー材料一切
洗練された幾術的修理、現像
晩市グランビル街五三二
ダン・エンド・ランドル商會
電話ツリニテー五七八八―九

SILVER FIZZ
London Dry GIN
NOW IN THE NEW FLAT BOTTLE
Imp. 90
$1.75
Imp. $2.60
ロンドン ドライ ジン
一杯のシルバーフイズは陶然と活力を生む！
ポケット入の新壜に御注意
十二オンス 九十仙
廿五オンス 一弗七十五仙
四十オンス 二弗六十仙
此の廣告は州政府又は酒類管理局から發表したのではありません

日本郵船 C.P.R. アメリカンライン 日本行船切符
C. P. Express Money Order
販賣代理店
横濱正金銀行預金 送金無手數料取扱
米精米食料雑貨洋食
新西院市
西口商店
電話 壹壹六壹―一八八五
住宅 九〇九X

他に類の無い 美味滋養の
「ロバートソン」ブレード
ちやんとスライスになつて居るのもあります
あなたの最寄りの店でお求め下さい
キングスウェー街三六六五
ロバートソン・ベーカリー・リミテッド
電話ハイランド二一七一

VANCOUVER PACIFIC PAPER CO. LTD.
紙の御用は當會社へ
包紙、紙袋、色紙、油紙、トイレットペーパー、其他ペーパー類一切
ククリ糸、カザリ糸、文房具種々卸賣
ワター街一六〇
晩香坡パシフイツク・ペーパー會社
日本人部代理
堀壽次郎
電話 本社ツリニテー六二二一 自宅シー五三四一エキス

ペーント釣道具
其他金物類一切
大勉強
晩市メーン街二〇六
ビーシー金物店
電話 ダグラス五五三六

よい品を安く賣る男物帽子専門店
ドミニオン帽子商會
晩市グランビル街九一八
電話シーモア 六六八六
支店開設
今回日本人諸君に便宜のよい東へステング街一二番に支店開設いたしました
日本人諸君に特別のサービスを以て歓迎致します何卒御引立を願上ます

新着案内
◆干数ノ子 一斤 四十五仙
◆丸干ウルメ 同 二十五仙
◆サツポロ巻 一ケ 十 仙
◆干鳥貝 一袋 三十五仙
◆干貝柱 同 六十五仙
◆三盃漬 一斤 二十五仙
◆江州澤庵 三斤 二十五仙
◆シヨトニング 一斤 十三仙
晩市バウエル街三九四
ニューフイッシマーケット
新魚市場
電話ツリニテー二九九六

ソーダスト
薪炭
電話にて御注文下されば直ぐにお届けいたします
パウエル製材
薪炭會社
バウエル街一三五五
電話ハイ四五六七 四五六八

支那事變寫眞全輯 上 一、五〇 北支那戰線 送り
戰爭之横顔 林嶋房雄著 一、二五 送り一五
ドイツ愛國物語 池田宣政著 六五 送り一〇
イタリー愛國物語 久留島武彦著 六五 送り一〇
日米作法の常識 中河順覚著 二、八〇 送り二〇
内田書籍店
電話シー四一三〇
347 Powell Street, Vancouver, B. C.
S. UCHIDA

眞夏の野外には
キヤンバスシユースを
お働きにも ブレーにも スポーツにも
古屋地下足袋 サイズ 一―一〇迄 一弗十仙
ドミニオン
スピーダー（小兒男子用） 八五仙…一、〇五仙
スターデー（同） 八五仙… 九五仙
ストライド（男子大人用） 一、五〇仙より
ダンデー（小兒少女用） 六五仙… 七五仙
セネター（同） 六五仙より
晩香坡 チマイナス ミッション
良い品を安く 古屋商店
電話シーモア二九三三

近着品御案内
○チサンサー（二、五〇）本劑は痔疾内服專門藥にして理想的原因療法劑なり
○鎮嗽カラニユーム（一、一〇―二、三〇）喘息、百日咳、氣管支カタル、肺炎、扁桃腺炎に特効
○カーク錠（三、〇〇）デブさんかヤセルお藥
○救心（二、〇〇―三、〇〇―五、〇〇）心臟病、盗汗、神經痛、肋膜炎等に奏効す
○木村の蓄膿藥（二、〇〇）蓄膿症の内服藥
○眞空水治療法器（五、〇〇）男〇器の短小、發育不完全治療器
○ワダカルシユーム錠（一、三〇）雌婦のカルシユーム補給劑
○婦人美寶散（二、八〇）子〇、血の道、こ〇け、月〇不順、月〇過多、出血冷え症等婦人病の内服劑
○吸入器――大學吸入器（四、五〇）大川式吸入器（三、五〇）久能木式吸入器（二、五〇）
晩市バウエル街三九〇 電話シー三八三一
近藤特許賣藥店
O KONDO 390 Powell St. Vancouver, B.C.

聖劍千葉周作

坂東太郎作
久保田滴審畫

何千葉周作が秋山要助のために
やうに捨てゝしまふ
周「それはどうも迷惑、どうか平に御許を願ふ」
要「イヤ相成らぬ、人を惑ひする君の者、眞劍勝負の出來ぬとあればさつしやい」
周「どうぞその儀は平に御勘辨に預かりたい」
要「サア勘辨に預かりたい、勝負が出來ぬといふのか」
周「如何にも……」
要「ハヽヽヽ、しかし勝負が出來ぬとてこのまゝには濟まされぬ、勝負が出來ぬとあらばかうして呉れる」といひながら突然驚いてゐた手脚を手に取ると、周作の力をビシーリ打つた。ハッと思つたが固より勘忍願い千葉周作先生相手にはならない別に手出しもせず、
周「それで貴下のお心が濟みましてござるか」と顏を上げる拍子にエイッ、打下ろした金の所が額に當つたか、皮は破れてタラ〳〵と破血。
周「ウーム……」柄へ手を掛けやうとしたが、イヤ！此所が勘忍の所ぢ、腹の大きい周作はグッと堪へて身動きも致しませぬ、
「これでも手間ひが出來ぬか、馬鹿め、カーツブツ」青筋を立てゝ叱りかけた儘顏突つて秋山要助は行き過ぎてしまつた。
千葉周作が所用があつて千住へ行つた戻り道、千住大橋へ掛かつて來ると向ふから黒羽二重の紋付の衣服、太刀も立派な大小を差し、髭面の力者を伴つて大道狹しと、肩を聳やかして來る武藝者がある。
周作は知らぬ顏をして通り過ぎやうとすると、チョリヤ見た秋山要助が
要「ア、イヤそこへお出でになるのは千葉先生ではござらぬか」行き過ぎやうとした、聲を掛けられて見ると仕方がない、兎角を留めて
周「如何にも手前千葉周作でござる」
周「ハヽー珍しいお呼吸、水はつた秋山先生でござるか、知らぬ事とて失禮仕つた、御免なされ」知つて居るか、面倒だから初めて逢つたのが幸い、眞劍勝負をさつしやい」
周「それはどうも迷惑、どうか平にお許を願ふ」
要「イヤ相成らぬ、人を惑ひする君の者、眞劍勝負の出來ぬとあればさつしやい」
周「どうぞその儀は平に御勘辨に預かりたい」
要「サア勘辨に預かりたい、勝負が出來ぬといふのか」
周「如何にも……」
要「ハヽヽヽ、しかし勝負が出來ぬとてこのまゝには濟まされぬ、勝負が出來ぬとあらばかうして呉れる」といひながら突然驚いてゐた手脚を手に取ると、周作の力をビシーリ打つた。ハッと思つたが固より勘忍願い千葉周作先生相手にはならない別に手出しもせず、
周「それで貴下のお心が濟みましてござるか」と顏を上げる拍子にエイッ、打下ろした金の所が額に當つたか、皮は破れてタラ〳〵と破血。
周「ウーム……」柄へ手を掛けやうとしたが、イヤ！此所が勘忍の所ぢ、腹の大きい周作はグッと堪へて身動きも致しませぬ、
「これでも手間ひが出來ぬか、馬鹿め、カーツブツ」青筋を立てゝ叱りかけた儘顏突つて秋山要助は行き過ぎてしまつた。
千葉周作が所用があつて千住へ行つた戻り道、千住大橋へ掛かつて來ると向ふから黒羽二重の紋付の衣服、太刀も立派な大小を差し、髭面の力者を伴つて大道狹しと、肩を聳やかして來る武藝者がある。
周作は知らぬ顏をして通り過ぎやうとすると、チョリヤ見た秋山要助が
要「ア、イヤそこへお出でになるのは千葉先生ではござらぬか」行き過ぎやうとした、聲を掛けられて見ると仕方がない、兎角を留めて
周「如何にも手前千葉周作でござる」
周「ハヽー珍しいお呼吸、水はつた秋山先生でござるか、知らぬ事とて失禮仕つた、御免なされ」知つて居るか、面倒だから初めて逢つたのが幸い、眞劍勝負をさつしやい」
周「それはどうも迷惑、どうか平にお許を願ふ」
要「イヤ相成らぬ、人を惑ひする君の者、眞劍勝負の出來ぬとあればさつしやい」
周「どうぞその儀は平に御勘辨に預かりたい」
要「サア勘辨に預かりたい、勝負が出來ぬといふのか」
周「如何にも……」
要「ハヽヽヽ、しかし勝負が出來ぬとてこのまゝには濟まされぬ、勝負が出來ぬとあらばかうして呉れる」といひながら突然驚いてゐた手脚を手に取ると、周作の力をビシーリ打つた。ハッと思つたが固より勘忍願い千葉周作先生相手にはならない別に手出しもせず、
周「それで貴下のお心が濟みましてござるか」と顏を上げる拍子にエイッ、打下ろした金の所が額に當つたか、皮は破れてタラ〳〵と破血。
周「ウーム……」柄へ手を掛けやうとしたが、イヤ！此所が勘忍の所ぢ、腹の大きい周作はグッと堪へて身動きも致しませぬ、
「これでも手間ひが出來ぬか、馬鹿め、カーツブツ」青筋を立てゝ叱りかけた儘顏突つて秋山要助は行き過ぎてしまつた。

◇都々逸◇

支那の地圖、どつちどちらのはあなたが探し、わたしは日の丸、赤く役目

排日對應資金寄附者芳名

△五十二弗（スチールウオーター文藏氏ヤンプ）△十弗（文藏氏ヤンプ）△三弗川永一郎、二弗宛伊藤半常男、上野梅吉、宮田榮之助、尾本國次郎、照屋藤平、守尾藤太郎、能登谷敬太、西山章、加藤嘉、菅野義藏、須田房五郎、近藤賢次郎西山霜吉、寺岡清人、遠矢小次郎、一弗宛葉山鶴松、井手武二、時任武雄、岡田鶴松、竹川次治、菅野次男、關野安興、由本喜三、川本一郎△八十二弗五十仙（ローズハーバー高橋キャンプ）△十弗高橋金三郎、二弗五十仙宛藤倉遺久志、大澤忠一、半岡良雄、岩淵新平、田口春吉、阿部谷次、瓦内岩一、大城松志龜澤俊雄、田中初次郎、中田武夫、劍持多賀藏、下村猪之助、大澤政一、工野山次郎、中野源三郎、堂前岩雄、立石太郎、土田源德、山田甚平、上杉友一、柳本勝次郎、久永宗敬、柳田榮、本鳥政平、吉田猪之輔、藤原長之、山田卯之助、藤澤三郎△十八弗（イーバン江畑氏扱）三弗宛江畑源彌、提林右衛門、北川留次郎、永田雋一、中村源松、伊藤伊勢松、△十弗北村豐次郎

寄附欄

△村上芳吉氏は故夫人忠明に五弗宛ステプストン日本人團体及び同地日本語學校父兄母姉會へ△中野利喜馬氏は三弗ウッカーノック佛教婦人會へ△田中佐太郎氏は忠明に五弗ファビュラス日本語學校維持會へ△雨森多名氏は息女菊枝嬢の結婚記念に三弗晩香坡日本共立語學校母姉會へ△北村春尾氏は亡夫忠明に五弗日本婦人會へ△篠原まち氏は歸國記念に三弗新四院日本語學校母姉會へ△山田初彌氏は歸國記念に三弗ファビュラス佛教會へ

Chantecler
CIGARETTE PAPERS

喫煙者には
シャンテクラー
シガレット紙を
紙質が
軟く　薄く
燃が充分に付いてゐる
自動式に紙が出て來る
複式ブックが僅か五仙

牛島式神力無双術靈氣療法
東カドバ街五六一
稻本治療所
稻本梅太郎
電話ハイ五一〇四エル
遠近に拘らず御一報次第お伺ひいたします

◇新ソーダスト
取次
▼ドライファー登等品コード　六弗五拾仙
▼ファースブコード四弗五拾仙
◇ミール新
▼インサイドファー　一コード　五弗五十仙
▼エッチング同　三弗五十仙
ローヤルフューエル
電話ハイランド一八〇七　森
Royal Fuel (Wood & Coal)

B.C. WOOD & COAL CO.
割薪値段
インサイドファー　ヒーターブロック
一コード　七、〇〇　半同　三、五〇
同二等品一コード　六、〇〇五　ファースラブ
同三等品一コード　五、二〇〇　半同　二、四五
同　二、七五　同　二、五〇〇
御電話下されば早速お届けします
ウツドランド街埠頭
ミシン新炭
電話ハイランド九一五
夜間ハイ一八九二アール

◇ビルダーサプライ
各種ランバー、シングル、ドアーウインド、ネール、セメント其他建築材料一切最も安價にて販賣いたします
尚住宅、鷄小屋、バーン等の請負を專門として居ります
電話或は郵便にて御通知下されば　遠近に拘らず早速セールスマン出張の上　見積價段運搬其他萬般御相談に應じます
ファンリッヂ製材會社
瀧本與次郎
ビーレー州ポート・ムーディー　ツランク・タウンラインロード角
電話（ヤード一七九　ミル同一三五エル　自宅同六八）

日本行汽船切符直接販賣
晩市バウエル街三一六（ライオンルーム二號室）
移民官手續再渡航證明　差子及使用人寄手續
竹内事務所
竹内藤吉
代書一般代理業
電話シー一二三四　自宅ハイ二九一三エル

先祖傳來
名灸骨接筋違
男女諸病一切及び子供のかんの灸
慢性胃腸病、婦人病、つわり
晩市ブリンセス街二四一
電話ハイランド三〇四二エル
鎌倉

晩香坡市ゴーア街三一九
加奈陀日本人會
電話ツリニチー七二
Canadian Japanese Ass'n
129 Gore Ave., Vancouver

和洋雜貨食料品
東洋商業會社
P.O. Box 46.
Port Essington, B.C.
主任　大橋松次郎

和洋雜貨食料品
漁船用具一切
ボートエシングトン郵國三一
岸本商店
P.O. Box 31,
Port Essington, B.C.

バウエル街參參參
前川魚肉店
電話ドグ三八七
同三八六
住宅ドグ四七八七アール
か
ま
ぼ
こ
製造販賣

御料理
日の丸
バウエル街二六六
電話シーモア三〇七九

ちり鍋、すき燒
ゴーア街一二八
玉川
電話ダグ四七九三アール

御料理すし其他
バウエル街三六二
林家
電話ツリニテー三七〇〇

會席御料理
バウエル街參六貳
金太郎
電話シー一〇〇三

晩市ゴーア一三〇
樂々
電話ダグ二七〇六

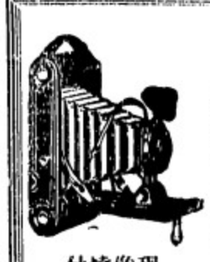
現像燒付
誠心誠意
晩香坡市バウエル街二四九　電話シーモア四八八四
大衆のカメラ
イーストマンコダック
（スマートな外觀　精密なる構造）
誰方にも初めから經驗がなくても
たやすく撮れるイーストマンコダック
（ベビーブロニー　一、二五）
サイズ……六二〇（八枚寫し）
（二・コワタ×三・コワタ　サイズ）
ジユニアー　一一、七五
同　エフ六三　一四、五〇
セニアー　一六、七五
同　エフ六三　二〇、七五
同　エフ四五　三一、〇〇
スペシヤル　エフ四五　三六、五〇
（十六枚寫し）デユウオ　サイズ六二〇　六一、〇〇
（卅二枚寫し）レテイナア　六一、〇〇
フイルム現像燒付迅速美麗
249 Powell St. Vancouver, B.C.
誠心堂

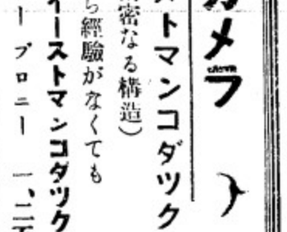
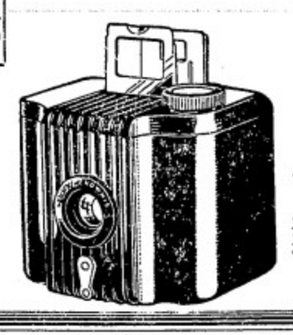

大工一式道具
晩市バウエル街三六八
秋山金物店
電話ドグ二三七

御祝用ケーキ
特に日本人向に調製致します
洋菓子類一切製造
晩市内は多少に拘らず配達します
バウエル街三四二
パウエルベーカリー
布田惣一
電話ダグラス五五三一
住宅西第七〇街一一九八
自宅電話マーボール六〇七エル

シンガーミシン
日本人部代理人
堀七藏
キャンビー街二三九九
電話フエヤ四〇三一エル

和洋御菓子
晩市バウエル街二三五
橫山菓子店
電話シー六九四一

●魚類
●肉類
●青物類
●カマボコ
●和洋食料品
バウエル街二六二
茶木魚店
電話ダグラス五五四二

ブリキ細工
プラマー仕事
バウエル街四五七
西畑ブリキ工場
電話ハイ四二六

惣菜料理うどん、そば、天ぷら、丼物出前一切
バウエル街二五八
現代的料亭　つばめ
電話ツリニテー五六一

朝早くからお仕度が出來て居ります
バウエル街三五〇
簡易食堂　一富美
電話シー一二二五

鍋燒うどん、そば、丼物一切出前いたします
バウエル街二五〇
天狗
電話シー三五三八

荷物運搬は凡て諸賃制一切勉强で好評な
晩市バウエル街四六三
忠
運送社へ
電話ハイ一五六六

◎新江州澤庵
御馳走の御用はぜひ當店で
バウエル街三五三　電話ツリニテー五七八四
自宅電話ハイ四九七九アール
スター魚肉店

男女着類一切
晩香坡市バウエル街（三七八）（三七四）
澁谷商店
電話ダグラス五五二五

男女子供靴一切
晩市バウエル街三八　電話シー一八六一九
加藤靴店
住宅　東カドバ街七九一　電話ハイランド九二七

和洋雜貨食料品
晩香坡市バウエル街五六六
西村商店
電話ハイランド一三七五

高等南京料理
コツクは斯道の腕きゝで料理は皆樣のお口に合ふやう
美味に調理　値段は大々的勉强
晩市バウエル街三八二
新南京樓
電話シーモア七八七五

不意の空襲！
警報はラジオで……
賣れる!!
一九三八年型ビクター・ラジオ
リストプライス　七十二弗五十仙
特價　五十二弗五十仙
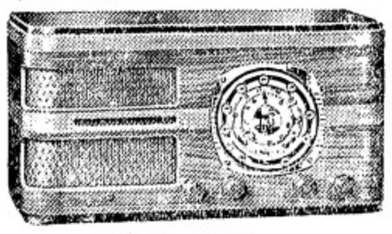
85KA　5Tube
List $72.50　Special $52.50
バウエル街三〇一
大正堂
電話ダグラス五五
ミカド・ツランスフアー　電話ステプストン二

徐州から臨城へ
輝く處女列車便乘記
平和鄉を走る快速力

【臨城十日發】津浦鐵路開通以來十年ぶりで「ターミナル」にすつくと立つ二本の標識「此車開往天津」「此車開往浦口」が今日はじめてお目見えしたといふので、徐州發臨城行第四旅客列車は朝からてんやわんやの大騒ぎ、列車は木村鐵道部隊の後を追ひ、午前十時五分筆者らの便乘した徐州一番列車は定刻より十分遅れて徐州驛を出發したのである、二十二日午後三時十五分臨城驛に着いて一休みしたのち、二十三日午後三時十五分臨城を出發したのであるが、この四、五日前までは全く想ふだにもふさはしくない、徐州附近の破壞された鐵道線路の修理作業は一つとして徒らしく中斷