Vol. 33 No. 9586 Wednesday November 16 1938 TAIRIKU NIPPO 昭和十三年十一月十六日(水曜日)第九千五百八十六號

大陸日報
TAIRIKU NIPPO
(THE CONTINENTAL DAILY NEWS)
PUBLISHED BY
TAIRIKU NIPPO SHA, LTD.
213 & 215 CORDOVA ST. E.
VANCOUVER, B. C.
本紙定價(前金) 壹ヶ月七拾五仙 六ヶ月四弗貳拾五仙 壹ヶ年八弗貳拾五仙
廣告料金 大目抵社 社長 田崎寒
電話 バンクーバー市コルドバ街二一五 電話 ダ五五三三

北支の反蔣救國大會
北京の中央大會で火蓋切る
次で各大都市にノロシ擧らん

【北京十六日】北支の反蔣救國大會は十六日北京に於ける中央大會を皆てその火蓋を切つて落とした、この日北京の市内には各所に反共討蔣を標榜するポスターが貼りめぐらされ定刻午前十一時上亮敬氏を議長に推選し臨時政府各要人及び所脳河北、山東、山西、河南四省の各省長、天津、青島三市長、各地治安維持委員、新民會、教育總會、商會各代表等が續々紫禁城内大和殿前の廣場に參集

大會は先づ全員起立脱帽裡
各地大會に政府要人出席する

【北京十六日】反蔣救國大會は十六日北京大和殿に於ける中央反蔣救國大會を皮切りに北支各都市で開催されるが、臨時政府では同大會の重要性に鑑み王亮敬氏長初め各部總長を總動員して各地方に於ける反蔣救國大會に出席せしめ同大會の意義を徹底しめる事となつた、依つて廿日彰德に於ける大會には齊燮元治安部總長が、廿三日の太原に於ける大會には王克敏氏が出席する事に決定し、其他各地に於ける大會にも夫々總長或は政府要人が出席する

反共新中國の建設に
江前北京市長ら蹶起
「賢者は起て」と全國に通電

【北京十六日】廣東、漢口両次いで陥落し蔣介石が西南の一隅に逃避するや全支四億民衆の大半は蔣政權の没落と共の政策の誤謬を確認し現に日本は益つゝある臨時、維新政府の擁する反共蔣救國民衆大會を相呼應して自發的に東亞新秩序の建設と日滿支經濟提携による反共新中國の建設に邁進する大決心を内外に宣明した

【北京十六日】廣東、漢口両次いで陥落し蔣介石が西南の一隅に逃避するや全支四億民衆の大半は蔣政權の没落と共の政策の誤謬を確認し現に日本は益つゝある臨時、維新政府の擁する反共蔣救國民衆大會を相呼應して自發的に東亞新秩序の建設と日滿支經濟提携による反共新中國の建設に邁進する大決心を内外に宣明した

【北京十六日】十六日の東京日日は「梁鴻志を迎ふ」と題し更生新支那建設に邁進する熱情を稱賛して次の如く論じてゐる

武漢の陥落を以て抗日蔣政府が名實共に一地方勢力化しつつある間に再生新支那勢力は諸種の困難を克服して整備強化の途を辿つてゐる、殊に臨時政府の王克敏、維新政府の德王等の來朝あり、今又新勢力三大支柱の一つたる維新政府の梁鴻志一行を帝國に迎へた事は重なる喜びであり、殊に臨時委員會委員會が設置され統一政權成立の機運が熟しつつある秋この來朝を見た事は更に重大な意義を持つもので、梁氏一行が近衛首相を初め朝野各方面と熱誠なる意見の交換を遂げ、帝國との關係を一層緊密にし、東亞新秩序の確立と健全なる成長に寄與する所甚し甚大なものがあらう、惟ふに維新政府の地盤たる中支の地は十餘年に亘る蔣政權の金城湯池であり、過れる抗日蔣政權の最も浸潤せる地帶である、而も梁氏等がこの地に於て幾多の困難を排し決然として起ち、蔣政權下久しく苦政と戰禍に悩める民衆を救濟し更生東亞共同體完成の理想に進まんとする意義と熱情に對しては我等は深く感激せざるを得ない

來朝の梁鴻志氏一行
東日・梁鴻志歡迎の辭

【東京十六日】十五日來朝した梁鴻志氏一行は十六日午前九時宮中に參内、東御車寄にて天機奉伺の配服をなし、同九時半明治神宮に參拝、更に大宮御所、秩父宮、高松宮、三笠宮、閑院宮、伏見宮各御邸に伺候した、午後は近衛首相を始め有田外相、板垣陸相、米内海相、池田蔵相、多田參謀次長、古賀軍令部次長を歴訪、來朝の挨拶をなし、同夜は六時半より首相官邸に於ける近衛首相以下全閣僚主催の歓迎晩餐會に出席した

【東京十六日】十六日の東京日日は「梁鴻志を迎ふ」と題し更生新支那建設に邁進する熱情を稱賛して次の如く論じてゐる

武漢の陥落を以て抗日蔣政府が名實共に一地方勢力化しつつある間に再生新支那勢力は諸種の困難を克服して整備強化の途を辿つてゐる、殊に臨時政府の王克敏、維新政府の德王等の來朝あり、今又新勢力三大支柱の一つたる維新政府の梁鴻志一行を帝國に迎へた事は重なる喜びであり、殊に臨時委員會委員會が設置され統一政權成立の機運が熟しつつある秋この來朝を見た事は更に重大な意義を持つもので、梁氏一行が近衛首相を初め朝野各方面と熱誠なる意見の交換を遂げ、帝國との關係を一層緊密にし、東亞新秩序の確立と健全なる成長に寄與する所甚し甚大なものがあらう、惟ふに維新政府の地盤たる中支の地は十餘年に亘る蔣政權の金城湯池であり、過れる抗日蔣政權の最も浸潤せる地帶である、而も梁氏等がこの地に於て幾多の困難を排し決然として起ち、蔣政權下久しく苦政と戰禍に悩める民衆を救濟し更生東亞共同體完成の理想に進まんとする意義と熱情に對しては我等は深く感激せざるを得ない

新支那建設に邁進の熱情絶讃
東日・梁鴻志歡迎の辭

對支院を興亞院に改稱か
近衛要旨

【東京十六日】對支院官制官なつたが對支院なる名稱に就て制案は外務、海軍三省事務當は不次小磯の大目的たる東亞新秩序の建設に當るべき中央機關の決定を見た大綱に基き法體制の建設に當るべき中央機關の名稱に就て十八日の定例閣議に對支院設置案、興亞院設置案、及び東亞院の三案が閣議に提出されたが、對支院は支那側で嫌がつて來ないとの理由で採用しない旨の申入があつたので遂に興亞院に改稱する事となつた、興亞院は外務、陸海軍三省事務當は不次小磯の大目的たる東亞新秩序

『土と兵隊』

杭州灣上陸記

火野葦平

（四）

その翌日の夕方、今朝、脱隊の場所に馬を曳いて行つて出會つた脱隊しての歸りだといふ卯平に病院坂でひつたり出會つたが卯平は何か力の抜けたやうな恰好で、吉藏は可愛い奴でしたよ、どそれだけ云つて、すたすたと去つてしまつた。それきり卯平に會はずに居たが、他からいろ〳〵と聞いたところでは、その日は暑い日だつたが、卯平は例の旅帽を押し立て、千人針やお守札や目の丸の旗で、神馬のごとく飾られた吉藏には耳のごとくに穴をあけた編笠を被せて、ふかみさんが手綱をとり、馬場に行つた。馬場には方々から浮山馬が集まつて居たが、外にも多くの馬が、吉藏と同じやうに、千人針か、目の丸の旗かで飾られて居た。隊に馬を曳き渡す時にも卯平はぽろぽろと涙を流し、泰せた吉藏の腹を撫でたり、首を叩いたり、尻たゝをさすつたりして、目の前るまでも離らうとしなかつた。

▽…△

それから毎日、卯平は裏庭の中を、相當に遠い馬繋場を訪れた。家に居ると、卯平はぼんやりして氣が抜けたやうになつて居たが、彼の愛馬の飼を見ると急に生々と活氣づいたやうに、これを話した彼の同僚は、卯平やん、は恰度柿木に水をやつたやうになりやして、と云つたが、そのやうになつて、何か馬と話をするやうに、口の中でぶつぶつ呟きながら、隊の兵隊に交つて馬の世話をやいた。さういふ時にも、彼はふつと、あゝ吉藏は自分のものではないと思ひいたるらしく、千佛のやうに涙を流しては、兵隊に笑はれて居つた。兵隊がこれから出征の馬になつたのだし、世話したんだし、皆等が大切にして可愛がつて上げますよがあるぞ。するぞ、卯平は、お願ひいたします、お願ひいたします、どゝつて何度もお願ひしかりして居たようである。いよ〳〵吉藏が御出船に積みこまれて、○○の港の出船する日には彼は港の上に立つて聲を限り○○人の兵隊の前一人もこの千人針を持たない者は居ない。兄さんの服にも無論、家の人々がまごゝろこめて作つてくれた千人針がある。これは白絹の胴卷になつて居て、中にさま〳〵のお守札や千人縫が入つてゐるらしいが、それは何なのか私は知らない。何處の神様か何處の佛様か知らないが、それはこの神様でも佛様でもよい。お母さんが作つてくれた鎧のお守袋にも、八百萬の神々や、三千世界の佛陀が入つて居る。お守袋には又山の渡御のくれた一寸位の佛像が入つて居る。これは、その昔、日露戰爭に出征した誰やらの首を守り、日清戰爭には又誰やらを守り、北清事變には又誰やらを守り、三回の戰火の中で、一回もこの佛像を所持して居た兵隊に彈丸が當らなかつたといふ驚嘆わらたかなものださうである。

▽…△

出征の折にあらゆる人々が我々の無事を祈つてくれ、我々のためにいろ〳〵なものを贈つてくれた。まことに我々の背嚢は山と積まれた千人針とお守札とで滿たされ、それを背負ひつけると、服のまはりはピール樽のやうにふくれ、お守札の重さだけでへたばりさうだつたのである。中でも傑作は女入野村國一君のくれた鯛の胴衣であつた。それは八九枚の鯛を縫ひ合せたもので、私はその鯛の胴衣がいかなる理由によつて彈丸よけになるのか、さつぱりわからなかつたが、それは、蝶ばかりであるか、蝶ばかりであるかであるが、なければ效能がなく、足の數もちやんときまつてゐるのだ、と云つて、野村君は、何事も乾物を嫌ひ、はつて、蝶ばかりの鯛を探し集め、足もちやんと揃ふやうに整理し、やつと苦心の果に集まつた九枚の鯛を、新聞をこめた何とかいふ絲で縫ひつけて、神社でお祓を受けて持つて來てくれたのである。これをつけてゐれば絶對に彈丸は當らないよ、と、野村君は、御來吉と一緒にやつて來た時に、私の身を案ずる友情に溢れた貴劍な表情を漲らせて、云つた。卷いてみると、まるで絆纏の鎧でも着たやうである。

▽…△

暑いので兵隊はたいてい何時も軍衣を脱いで襯衣一枚になつてゐるので、兵隊の身體を何が守護して居るかは一目瞭然である。お守袋はもとより、千人針すらもあらゆる意匠と工夫が凝らされ、襯衣に丹念に刺繍した忠勇の二字や、盡忠報國、滅死奉公、武運長久、必子本懷、等々のあらゆる文字、日の丸印、寄せ書をした日の丸扇や、旗、鉢卷、さういふものはまことに千差萬樣で、これは茶化すべき性質のものでは絶對にないが、これ等をすつかり蒐集してみたら、吉田謙吉氏の考現學ではないが、面白いだらうと思つたことである。中には、お守袋の紐に五錢白銅や十錢白銅を通してゐるのがあるので、聞いてみると、死線を越ねて五錢、苦戰を超ねて十錢、といふ譯で、これは少し落し話めいた緣起をかついだものだつたが、いづれにしろ、これらはたゞ迷信だと云つてしまへば片づくことかも知れぬながら、その多種多樣な千人針やお守のことごとくには、どれにも、出征してゆく兵隊の身を案じる尊いまごゝろが溢れてゐるのである。

▽…△

ところが、こゝに、これらのものを嘲笑する男があらはれた。橘伍長は我々の隊ではないけれども、部屋が近くなので同隊のごとく親しくしてゐるのだが、この男、一癖あつて、自ら、自分は無論者だとか、唯物論者だとか稱し、難しい言葉や、新語を使つて譯の判らぬことを云つて兵隊を煙に巻き、時々、角度の狂つた議論をするので有名であつたが、殊に一杯やると、これらの千人針やお守を皆が大切さうにしてゐるのを見て、笑止々々、と云つて嘲笑するのを常とした。そんなことをしたつて彈丸は當るよ、そんなもので彈丸が當らないなら、一人だつて戰死する者も居らん筈だや、いやしくも帝國の軍人がそんなものを彈丸よけにしようなんぞ、笑止々々、といふのである。その癖、彼は、自分の胴には誰よりも大切さうにして、千人針を巻つけて居つたのだ。

云つて、野村君は、何事も乾物を嫌ひ、はつて、蝶ばかりの鯛を探し集め、足もちやんと揃ふやうに整理し、やつと苦心の果に集まつた九枚の鯛を、新聞をこめた何とかいふ絲で縫ひつけて、神社でお祓を受けて持つて來てくれたのである。これをつけてゐれば絶對に彈丸は當らないよ、と、野村君は、御來吉と一緒にやつて來た時に、私の身を案ずる友情に溢れた貴劍な表情を漲らせて、云つた。卷いてみると、まるで絆纏の鎧でも着たやうである。

▽…△

暑いので兵隊はたいてい何時も軍衣を脱いで襯衣一枚になつてゐるので、兵隊の身體を何が守護して居るかは一目瞭然である。お守袋はもとより、千人針すらもあらゆる意匠と工夫が凝らされ、襯衣に丹念に刺繍した忠勇の二字や、盡忠報國、滅死奉公、武運長久、必子本懷、等々のあらゆる文字、日の丸印、寄せ書をした日の丸扇や、旗、鉢卷、さういふものはまことに千差萬樣で、これは茶化すべき性質のものでは絶對にないが、これ等をすつかり蒐集してみたら、吉田謙吉氏の考現學ではないが、面白いだらうと思つたことである。中には、お守袋の紐に五錢白銅や十錢白銅を通してゐるのがあるので、聞いてみると、死線を越ねて五錢、苦戰を超ねて十錢、といふ譯で、これは少し落し話めいた緣起をかついだものだつたが、いづれにしろ、これらはたゞ迷信だと云つてしまへば片づくことかも知れぬながら、その多種多樣な千人針やお守のことごとくには、どれにも、出征してゆく兵隊の身を案じる尊いまごゝろが溢れてゐるのである。

▽…△

ところが、こゝに、これらのものを嘲笑する男があらはれた。橘伍長は我々の隊ではないけれども、部屋が近くなので同隊のごとく親しくしてゐるのだが、この男、一癖あつて、自ら、自分は無論者だとか、唯物論者だとか稱し、難しい言葉や、新語を使つて譯の判らぬことを云つて兵隊を煙に巻き、時々、角度の狂つた議論をするので有名であつたが、殊に一杯やると、これらの千人針やお守を皆が大切さうにしてゐるのを見て、笑止々々、と云つて嘲笑するのを常とした。そんなことをしたつて彈丸は當るよ、そんなもので彈丸が當らないなら、一人だつて戰死する者も居らん筈だや、いやしくも帝國の軍人がそんなものを彈丸よけにしようなんぞ、笑止々々、といふのである。その癖、彼は、自分の胴には誰よりも大切さうにして、千人針を巻つけて居つたのだ。

本紙新年號『文藝』募集

▲俳句
〈新年〉……三花子選
〈氣……森米巣選
〈初鶏……中澤貞夫選

▲短歌
安仲貞雄選

▲小説、戯曲（十四字原稿用紙枚内、持込の事）
大陸日報編輯局選

▲締切十二月五日（厳守）

◇俳句…◇

漢口陥落

イングルウッド　螢月

秋晴れや城頭高く白旗翻
實る秋五湖の鴨子鳴りにけり
空高き月に聴く軍馬かな
返咲く高砂の櫻九段坂
灯の海は東京を照す如くなり

◇家庭には經濟的な半斤入罐を

◇ポケットには十仙及十五仙包を是非とも御愛用して下さい

愛煙家がどのタバコよりもウイルスを吸ふと云ふ事は口あたりがよく、而かも味がよいからであります

「明朗な生活は確實な保險から」

We write ALL KINDS OF INSURANCE in First Class Companies
Write or phone for information.

病傷・生命
火災・盜難
海上・自動車

「田中ホケン」手續簡單 掛金格安 拂出迅速

TANAKA INSURANCE AGENCY
415 Powell St.
Phone Highland 2571
Vancouver, B. C.

男女衣類一切
バウエル街三二九 電話ダグ一七四七
宮崎商店

他に類の無い美味滋養の「ロバートソン」ブレード
ちゃんとスライスになつて居るのもあります
あなたの最寄りの店でお求め下さい
キングスウエー街三六六五
ロバートソン・ベーカリー・リミテッド
電話ハイランド二一七一

安價にて堅牢を誇る
アトラス タイヤー
朝日グラーヂ
電話ダグラス五五四五 自宅ツリニチ四八七六エル
エステーグラーヂ
電話ハイ一二九五 自宅ハイ一三三四ワイ
一手販賣
Atlas Tire AND BATTERY
●御利用下さい＝キングビーモーターテスト
右のテストにて古車も新車同樣に走ります
●新古自動車取次販賣
●ストレーヂ　月三弗五十仙

N.Y.K.
1404 - 4th Ave., Seattle, Wn.
◎郵船案内

（船名）	（入港）	（出帆）
氷川丸		十一月十九日
日枝丸	十一月廿五日	十二月六日
平安丸	十二月十日	十二月廿二日
氷川丸	十二月三十日	一月十三日
日枝丸	一月十四日	一月廿六日
平安丸	月日	月日

○横濱行三等片道六三弗　神戸行六五弗
◎日本郵船會社シアトル支店
代理店　晩市英市 B. W. Greer & Son Ltd. Great Northern Railway

既發賣優秀盤
邦樂レコード
大特賣！
十枚＝一組
三弗五十仙（送料別途）
（一組の御選定御隨意）
レコード在品中の一部優秀盤を右の通り普通の約三分の一の價格で投げ賣りいたします
目録御希望の方はお早く御申越下さい
晩市バウエル街三三一
新見商會
電話ダグラス　參壹壹貳

高等南京料理
日本人諸君の御來店を歡迎
晩市バウエル街二五二
新北京
電話シー五七七四　同三五一七

大勉强で御用命に應じます
ボンテアック、ビューイック、ジ・エム・シ・トラックの特約販賣店
晩市アレキサンダー街ゴア街角
日本オート
電話　ダグラス　二八九九

自動車修繕
グッドリッチタイヤー
附屬品一切

◈和洋雜貨食料品
晩香坡市バウエル街三三七
蛭崎商店
電話ダグラス九九一

▲ラヂオ修繕
如何なるラヂオにても丁寧に責任を以て修繕いたします
▲チューブは無料にて試驗いたします
晩市バウエル街三二三
電話シーモア四一貳一
速水繁雄

晩香坡市バウエル街二五三
カマボコ製造
BC魚店
電話ダグ二七八八　夜間シー三五三八

記錄的快速力
CANADIAN PACIFIC STEAMSHIPS LIMITED

◇安全
何れも太平洋上の巨船で優れの上を走る樣に乘つて初めて知る事實です
とは本社船へ乘つて初めて知る事實です
少し位の時化（シケ）では婦人子供の旅行に持に安全です

◇出帆表
ロシア　十一月廿六日
ロジャパン　十二月九日
エシア　十二月廿二日
カナダ　一月七日
ロは、ホノルル寄港

◇便利
三等の待遇は特に注意して居ります
船室は各船共最上の場所を選び清潔です
スプリング付マットレスです
日本食の用意があります
各船共日本人が乘組んで居ります
沙市より同賃金で連絡切符差上ます
特に日本人コック二名を乘船致させました、日本人のお客樣には純日本食を差上ます

巨船
ロシア號　排水噸　三九〇〇〇
カナダ號　同　三二〇〇〇
ジャパン號　同　三三〇〇〇
シアトル號　同　三五〇〇〇
總噸數　二六〇〇〇
同　一一六〇〇〇
同　一六八〇〇〇

詳細は下記へ照會ひます
加奈陀太平洋汽船會社
J. J. FOSTER
Steamship General Passenger Agent
Vancouver, B.C.
SETO MORE
Pacific Passenger Agent
CANADIAN PACIFIC (Ocean Traffic)

ターメ自轉車店新築成る
乘物並に運動具一切
大勉强にて應じます……
バウエル街一一二
電話ダグ五五五九　ターメー自轉車店　松岡善雄

新着御案内
◇日本里芋　◇海苔佃煮
◇日本サツマ芋　◇淺草海苔
◇身欠鰊　◇棒鱈
◇伊豆節　◇オデン關東煮
◇龜節　◇鰻
◇櫻干鰯　◇筍水煮
◇鯨尾羽毛　◇フキ水煮
◇切り鰯　◇鯖照燒
◇五島鰯　◇サザエ味付
日本品を使ひ日本の受取額を一仙でも增しませう
晩市バウエル街四六九
ユニオン魚店
電話ハイ三三五＝三三六

各種製箱業
御注文に應じ如何樣にも製作致します
晩市バウエル街一二五四
電話日本式アンパン
栗饅頭
百パーセントの蒸力

Box Factory
各種製箱業
御注文に應じ大勉强を以て如何樣にも製作致します
晩市バウエル街一二五四

お客樣御便宜の爲め濕氣の絶對に來ない
御歸國なさる方の家具荷造
晩市ゴーア街貳貳貳
薪炭販賣
名畑運送社

倅よ、二人分働けよ
瀕死の母とも水盃
次男義雄君の負傷を聞いて　櫻内幸雄氏の親心

櫻内幸雄氏

櫻内幸雄氏は現民政黨總務にして元商相、その二男義雄（三）君は陸軍大尉で、長崎聯隊に勤め今年〇〇部隊に傷者、歩兵一等兵として徐州戦に受傷後最近南京攻略戦に活躍中である十月七日負傷した櫻内義雄君

櫻内幸雄氏は現民政黨總務にして元商相、その二男義雄（三）君は陸軍大尉で、長崎聯隊に勤め今年〇〇部隊に傷者、歩兵一等兵として徐州戦に受傷後最近南京攻略戦に活躍中である十月七日負傷した櫻内義雄君

櫻内幸雄氏の親心

櫻内家は武士の家、一身を君國に捧げての本分は文字どおりにとしたら禁物は泣いてはいけない。義雄が出征するとき、われの母は病床にあつた。義雄が、名誉の戦死をしたことはわれの母も病の床で知つてゐる。「義雄、私は死ぬから私の分も一緒に働いて下さい」われの母はいつた。「お母さんそんなことをいはないで下さい」と義雄がたしなめたがあれの母は「いいの、私はもう駄目です。私はもう助かりはしません、だからあなたは私の分も一緒に、しつかり二人分働いてください」といつてきかなかつた。

◇

いよ〳〵出発するといふ日、母は水も受けず、藥も受けず、たゞ迫る死の時を待つてゐる。義雄が無理に母の口を開いて茶碗に盛つた茶を注ぎ込んだ。藥もしてゐる。わなかが体個人の無理ずけを願ふわけではないが、みん〳〵と神前に願づきたい氣持になるのだ。私が毎朝、神宮に御詣りすると私と同じやうにまた必ず毎朝、神前に願づいてゐる人が幾人かある。幾日か通ふうちにお互い輕い目礼を交すほどの親しみになる。私はこの人たちがみんな同じ思ひの人たちばかりだらうとつい胸を打たれる。向ふもまた私を自分と同じ思ひの父親だらうと思つてゐる——お互に言葉は交さぬができたら抱き合つて互にしみ〳〵と激励し合ひたい程どの親も親どの親しさだ。親はなにを祈るか、たゞ人に笑はれるやうなことはやつてくれるな、と祈るだけだ。飛び抜けた手柄をたてゝくれなどとは親は祈らぬ。たゞ人に笑はれてくれるな、人後に落ちてくれるな——たゞそれだけだ。

出た以上は國に捧げた子供、今更、無事生還してくれとはいへぬ。生きて歸るとは望みもせぬが、死ぬにしても人に笑はれるやうな死方をしてくれるな、倅頑張れ〳〵……と祈らないではをれない。

義雄の負傷で私は驚かぬ
聞きたきは『働き』

私はある處で倅の噂話などが出たのでしばらく話し合つて、それで本部へ行くと『義雄が負傷した』といふ新聞社からの報せが待つてゐた。驚くものか別に驚きはしない。『どんなことをやつたんだ』と一番聞きたいことはそれだつた。戰場だ、寢轉がつてゐて彈丸に當るものもあるし、餘計なとこへ命令を無視して飛び出して行つて當るものもあらうぢやないか。倅だけは——はんとにさう思ふんだ、倅は下手な働きをやつて恥かしい彈丸の當り樣をしたんぢやあるまいなア——とね。傷を負つたら痛いのは當り前だろ、その道、出發の玄關で『ウム』と頷いて別れたのが最後と思ひきめてゐる。いま倅の負傷で私の心は騒がさはしない、たゞ、これが親かも知れぬが、どんな働きをやつて傷をうけたのかそれが不安なのだ。娘は母の靈前に兄の負傷を報告してをつた。私だけではない、妻の靈も、どんな働きをしたか、おそらくそれを氣にかけてゐるだらう。

その後、生きたか、死んだか私には何もわからない。一死報國、これを忘れる倅ではあるまい、それを知らぬ私でもない。生であらうと、死であらうと、倅一人の無人の沙漠ではあるまいし、堂々たる皇軍が一切を整備しての進軍の途だ、なにかと氣に病む方が間違ひで、たゞ報國の一念他は一切を皇軍に信頼すればいゝ。

◇

倅が戰線から送つて來た遺言ぢは金の分配をすませたし、一切の整理もすんだ。倅が氣にしてゐた娘俊子も太田といふ陸軍少將の家にやるやう嫁さ先きもきまつたし、今なにを倅に思ひ殘してもらふことがあらう。思ふ存分、心のありたけ働いて、死んだ母の遺言を守つてもらひたい。再びいふが、櫻内家は武士の家だ。一身を捧げて大君への奉公、たゞそれが本分である。今更負傷などと、死ぬ人さへ澤山ある中にたゞ申譯ない次第でしかない。しかし、出來たことはしやうがない。負傷したとあればいまは一日も早く全快して再び前線に出てもらひたい。

願ふものは倅の一番乘

義雄は出征しても幹部候補生の志願はさせなかつた。菅通の兵としてみなさんと一緒に血みどろになつて思ふ存分働いてもらひたいと思つてゐたのだ。ところが最近隊の方の上からの推薦で幹部候補生になれといふ命令だつたのださうだ。この榮譽のためにも、それにあまへて僅な負傷で後方に止まつてゐてもらひたくはない、できたら華々しく一番乘りの番戰の名譽をとその親も息子に望むところに違ひないがいまそんな勝手なことはかしもいつてはをれまい。いつ漢口へ入るか、いつ負傷がなはつて漢口へ入るか、それだけを心待ちにしてゐる。戰死してでも漢口の手前で戰死してもいゝ、既どなつてでもどうか立派に漢口へ入つてくれ——と親は祖國に捧げてしまつた管のこの息子にそんなことを勝手に望んでゐる。待ちぢはしいね。漢口入城が——

肥つてる人は持久力がない
着物も一反ぢや困るでせう
痩型選手　田中孝子さん

ふとり氣焔やせ氣焔

航路シーズンとて、大阪にある東京市長の無料結核相談所は廿四日午前十時から相談所は花嫁探しにくる青年男女のなかには、廿六、廿七の二日のお嬢さんが、十二、三つちりの青年と、親を說きふせて結婚した話もある——相談所の主任田中孝子さんは、十月八日夜の痩身に、これら淋い人たちの、肥痩交ゝいたる望みを一手に引受けていらつしやる。

「ですからねゝ、肥つてる方を、無理に無理に注文するのも、痩せてる方の悪口いふのも、職業柄できないぢやありませんか。すぐ苦情が出ますもの。

過勞何のその

廿四のとき、アメリカへ行つたんですが、航海の船がとてもゆれたため、みな酔つ拂つてしまひ、食堂へ出られた人は、大勢の旅客の中で、私と男の方三人だけでしたネ。アメリカの傾人さんで、肥つてゐる方が持久力はあるんぢやないでせうか。

田中孝子氏

みんなホテルに着くとへたばつてしまひましたが、私はすぐ嬉々へと細かく書いて分配するやういつてきた。これが倅の遺言だと私は思つてゐる。私が『思ふ存分働いて尽せ』と書いて渡した

赤色ルート破壊
我軍・黄河ごし砲撃
童關をやっつけ隴海鐵道を遮斷す
西安に對し今日も大爆撃

山西省南端十六日——赤色ルート殲滅を期する我が兵團の大作戰に呼應して地上部隊は黄河岸の敵に對して勇猛果敢な攻撃を敢行し我が將兵は今や陝西省攻略の烽火に燃ゑ立つてゐる、御坂高橋部隊は昨十五日夕刻より童關附近山西省南端の黄河岸に集結して殲滅戰を展開し一擊に敵陣を衝いて猛撃を開始し、第一部隊の一部は十四日朝來山西省南部路の南方五里の地點附近に蟠踞する敵第百四師、第百七十八師の敵約一萬に對し猛攻を開始銃撃砲撃々々として黄河の濁水を染め附近山脈に響いてゐる

童關は死の街と化す

〔東京電十六日〕——山西省南端殲滅の我が高橋部隊は對河敵に向ひ終始上頻を浴びせてゐるが之がため十三日來陝線は完全に麻痺を見ざるに至つた、敵は俄かに自動車を利用してその間折返し運轉をするに過ぎず童關は全く死の街と化し去つた

今日も
西安の大空襲
停車場を破壊
敵は上を下へ騒ぐ

○○基地十六日——赤色ルートの中心西安（蒲關の西方三十里、隴海線）は昨十五日我が陸の荒鷲の猛襲に依り大損害を來してゐるが引續き十六日午後四時四十分頃中村、小林、鈴木の部隊は○○機の大編隊で再び西安を襲ひ西安駅に停車中の貨車群及び駅建物を爆破、隴海線を遮斷して多大の損害を與へた、之が爲め西安、潼關、陝州方面にある敵は大動搖を來してゐる

全面に亘つて
敵は續々と退却

漢口十六日——武漢攻略に引續き我が軍は岳州及び通城を經て廣東線に破竹の勢を以て進出してゐるが、岳州附近から南方に至るまでの地區に敵陣を張り我が進撃に備へてゐた敵は十五日朝より一齊に後退を開始し、我が飛行機の偵察によれば永修方面の敵は報新方面へ、また瀏陽、平江に至る間の敵も亦西方に向け或は五百或は一千の大集團となつて漸次後退を始めてゐる外長沙及び湘潭方面の敵も既に遁走を開始し何れも傷山、衡陽方面に向ふらしく我が軍はその動靜を注視してゐるが、敵は相次ぐ敗戰に戰意を喪失し早くも長沙を放棄するのやはないかと見られる

敵の破壊で
長沙は全滅す
地上から姿を消す

香港十六日——長沙よりのユービー電によれば支那側の焦土戰術の結果長沙市街は完全に地上から姿を消し凡ゆる外國權益は悉く破壊された

我が海軍機
成都を大爆撃

上海十六日——海軍報道部午後四時發表
（一）揚子江巡邏部隊は昨十五日午後揚子江下流に於いて敵砲艦江貞（五五〇噸）を撃破せり
（二）昨十五日海軍航空隊は中支方面に於いて小谷、木田兩少佐指揮の下に四川省成都を空襲し敵戰闘機約十機と壮烈なる空中戰を交へ（其の一を撃墜、飛行場内格納庫三及び燃料庫一を爆撃し之に大火災を起さしめたる外地上六機を粉砕せり我が方損傷なく全機悠々帰還せり、また南支方面に於いて南寧を衝へる部隊は軍事施設その外建物四を爆破し之に多大の損害を與へたり

支那への
武器陸揚拒絶
フランス當局

本日の東京發ハバス電は次の様に傳へてゐる
本日の讀賣新聞報道に依ると佛領印度支那政府は其の海防港から軍用自動車其の他の軍需品を積載した六隻の貨物船は海防に向つたが海防のフランス當局は其の陸揚げを拒絶、此の六隻の貨物船は

徳安占領、高らかに我軍萬歳

廣東の婦人達
反蒋の運動

廣東十六日——十四日結成された廣東婦女維持會準備會は早くも市内維新北路南朝巷三十五號に事務所を設け街頭宣傳にビラ撒きに女ながらも活潑な活動を展開、十五日は全廣州市内の有識婦人に告げる檄文を發して反日抗日は民衆を欺瞞する蒋政權の政權慾に出たものだつた、日本は決して侵略國でなく眞に東洋平和の爲め活躍してゐる事が分つたと呼びかけ同市婦人の糾合運動を開始した

避難民
ゴツタ返す

香港十六日——閩州來電に依れば我が空軍の猛襲に驚いた甘肅省政府當局では十六日閩州住民の奥地避難を命じた、現在閩州は戰區各地からの避難民で相當人口の増加を見てるので此の避難命令に全市大混亂を呈してゐる

◇

香港十六日——桂林來電に依れば廣東省より廣西省桂林（廣東の西北方百里）に避難し來つた者は既に約六萬人に達し一部は依然桂林に止まつてゐるが其の大部分は更に柳州または貴州省の貴陽方面に向けて移動しつゝある
桂林は從來人口八萬人であつたが各地よりの避難者殺到して一躍十六萬人に達し物資の供給不足から物價は甚だしく暴騰を來してゐると

大谷師
前線へ慰問
廣東へも行く

神戸十六日——東本願寺派では去る一月光暢法主、智子裏方が北支、滿洲の第一線皇軍慰問を行つたが今回漢口、廣東攻略を機に中南支の皇軍慰問と戰歿英霊追悼のため法主代理として連枝大谷光潤師が館教學部錄事外三名を同伴十六日正午神戸出帆の郵船常士丸で渡支した、四十五日間に亘る廣東、香港、漢口南京各地の慰問を行ふ

親日家の放送

マキニス氏のレヂオ放送は當分シーケーエムオー局（一四一〇キロ）で毎水曜日午後七時四十五分から十五分間及び毎金曜日午後八時半から十五分間行ふ

日本の映畫
庭園組合主催
キチラノ校で

日本人庭園業組合主催の映畫會は來る廿六日午後七時からキチラノ語學校ホールで開催、新光社提供の「子は誰の者」「海軍爆撃隊」を上映する、入場券は同組合の係員に配布してあり一般の來會を望むと

東洋人法案
通過すまい
委員會握潰し

バンクーバー市は今回ビクトリアの州議會に東洋人商店排斥案の外に營業鑑札費引上げ其の他の改正案を提出してゐるが今朝ビクトリアから歸晩した市法律顧問マクタガートの感想によると東洋人問題に關する以外の法案は昨夜の州議會委員會を通過したが東洋人問題だけはまだ通過してゐないと云ふことであつた、ミラー市長は明朝歸晩するらしい

◇

東洋人排斥案は同法の内容が内容だけに缺陷も多く恐らく州議會本會議上程に至らずして握り潰されるであらうと見られてゐる

◇

排日屋ウィルソン市會議員が議會で反東洋人問題をべら〳〵しやべつた事に對し保守黨代議士グリーン（南晩）は「東洋人問題は益〻惡化して來る、ウィルソン君はデカしたぞ」と拍手を送つた

日本人青年
ポテト違反で
オカラへ

ルル島に住む一邦人青年は此の程ポテト管理法に違反して晩香坡へトラックでポテートを運んだ廉に依り地方警察法廷のヒルモーア判事から罰金二十五弗（拂はない時は七日間の入獄）を科せられてゐたが、科料廿五弗が拂へず昨日オカラ監獄に送られた

青棟の下にて
より
き

最近落合の日本新聞から、漢口や廣東などの現地通信の珍らしいものを二三紹介する……北支では皇軍占領地域へ入ると、女子供まで日の丸の旗を振つて出迎へるが、南支では勿論廣東は勿論バイアス灣から惠州、博羅、増城の沿道でも全然見當らなかつたそうだ。抗日意識が強い所なので内心含む所があるやうにもとれるし、日本が餘り遠く無智な住民は日章旗を知らないのかとも想像されるし、何れにしても北支と南支人の相違がはつきり感じられたそうだ。

◇

支那では古くから戰爭があれば、細民が俄に金持になると傳へられてゐるが、廣東市でそれが現實に見られたそうだ。支那人繁華街では警備兵のすきをねらつて細民が盛んに掠奪してゐる。男は衣類を、女は食料品、子供は菓子類等々それ〴〵の好みによつて盜むあたり、本當の人間性を出しで、見てゐる人が却て淋しく感じたそうだ。だから乞食らしい支那人が數百圓もする衣類を持つてゐたりするのはさらに見受けられたといふのである。

◇

廣東市の東郊には瀟洒な文化住宅がずらりと建ち並んでゐるそうだ。これらの家は殆んど軍人の家で、尉官級の住む位の家にもグラージがあり、勿論自家用の自動車を乘り廻してゐたものであろうが、この豪奢振りから見ても、軍人は月給以外に不正の金が相當ポケットに流れ込んでゐたのであろう。

◇

漢口に皇軍が入城した際、思ひがけなくも、日本婦人が飛び出して來て泣いて喜んだと云ふ話は、既に本紙で報じた通りであるが、その婦人は和歌山縣日高郡御坊町出身の田端米子さんであつたそうだ。夫の起賢君が神戸高商在學時代結婚したもので、支那へ行つてから十五六年漢口に五年住つてゐたものである。とに角こうした日本婦人が健氣にも、支那各地に頑張つてゐることは、今後の日支親善工作に大きな役割を演じる事になるであろう。

◇

九江の將校宿舎に支那難民の娘たちが女中として働いてゐるそうだ。また夫に逃げられた若い人妻なども多數居つて、皇軍の温かい保護を受け、この頃では何も彼も忘れたやうに、もとの朗かさを取戻し、一般日本人に對しても、心置きなく微笑しながら話かけるやうになり、一日も早く蒋政權の沒落と、新しい親日支那の出現を望んでゐるそうだ。こうした支那女性の力もまた將來親善工作に役立つ事であろう。

日本の映畫
庭園組合主催
キチラノ校で

五分から十五分間及び毎金曜日午後八時半から十五分間行ふ

◉結婚　ロイストン在住大久保種松氏と晩市近藤清助氏長女春江嬢は香川林三郎、西村岩次郎兩氏夫妻の媒妁にて來る廿日午後五時より本派佛教會で立花開教使司式の下に結婚式を擧行し引續き當士で披露宴がある

◉田中豆腐屋　電話ハイランド四二七六と變更

なお同組合は來る廿日午後二時からキチラノ語學校ホールで本月の定例會及び役員會を開催同業者の來會を希望

造船及修繕
日曜デーゼルエンヂン機代理
スタンレーパーク造船所

吉野料理

ピアノ教授
經驗は豊富教授は親切
トロント音樂學校

「米は米屋へ」
▲ハクマイ印　百斤入
▲マル特印　同
東ヘスランクス街六四九
電話ハイランド八八九エル
五、七五
五、四五
現金で安く買へる店

御結婚式ベール及髪飾無料御披露用日本振袖
遠近に拘はらず出張いたします
長髪短髪
オイルパーマネントウエーヴ
チエリー美粧院

助産
電話シーモア五八四六アール
キリファー街二二二
松岡久枝
電話ハイランド二五九八エキス
マギール街二二二五
高橋貴志子

新荷着案内
大粒里芋　海苔佃煮
關東煮　若サギ佃煮
赤貝味附　御殿煮
丸干ウルメ　アワビ串燒
良品廉價のグロセテリヤ
松宮食料品店
バウエル街二〇五
電話シー三五九七

チャレンヂセール
木曜日より月曜日迄
ヤマト商會
グランビル街四六〇　電話シーモア八八三二
同胞の皆様に御滿足行く様サービスする爲めに特に岡村美恵子嬢を雇入れて居ります

日本行各汽船切符販賣
日本郵船、シービーアール、アメリカンライン
▲再渡航證明、移民官手續、妻子及使用人呼寄手續
▲出生、死亡、婚姻等届書、加奈陀政府出生届手續
▲歸化證にて當國旅券下附及妻子呼寄手續其他一般代辯
晩香坡市バウエル街二二五
中山義一事務所
電話ドグラス三九四
住宅ハイ二二〇七アール

Manufacturers Life
○御子様の貯蓄心涵養のため
○御嬢様の結婚費用意のため
○他日事業の資金に當てるため
○來るべき老境の準備のため
○御家族の生活安定保證のため
當會社は世界卅二ケ國及日本の大都市に支店又は代理店を有します
マニュファクチャラース生命保險
晩市アレキサンダー街三〇二　電話ダグ二八三
代理信夫保險事務所
日本人唯一の保險士　信夫三郎

大勉強
晩香坡市バウエル街二六八
杉山運送舍
舊天野運送
電話ダグラス三〇五九

◇寒さが來ました、ころはぬ先きの杖！
△風邪引き易く……身体虚弱の人たちは是非共ハリバを……
◆ハリバオイル（ブレーンの分一五〇　九五　一、五五　キャプスル（ビタミン）の分一七五　一、二五　二、二五）
■腎臓病の特効新藥サチアール一、二〇
△ラバーユタンポ
△金製のユタンポ四九仙以上各種
△ワタマン万年筆
△文房具小間物類
文化商會
バウエル街二五〇　電話シー四〇八七

新荷御案内
◇里芋（大玉・極上）二斤廿五仙
◇山芋（大・極上）一斤十五仙
◇ナラ漬（おいしい）一斤三十仙
◎本週のスペツシヤル
どうぞ御利用下さいませ
◎玉蘭煮　一鑵十五仙
◎ホージ茶　一斤三十一仙
◎龜甲タワシ　三個十仙
△一番良い品を
△一番安く賣る
香村商店
バウエル街二六九二　電話ドグラス九二

一大論爭を卷き起す
東洋人の制限案
ペリー委員長が東洋人の權利を主張
州議會委員會で行き詰る

人間の權能
ユダヤ人同樣

晩香坡在留日本人商人に重大關係のある晩香坡市内東洋人營業許可制限案、即ち市内東洋人營業ライセンスを各職業別に一割五分以下に制限せんとする晩市議員に關する改正案は昨日ビクトリアの州議會委員會に持ち出され、同委員會は初めシーシーフ議員の熱烈なる反對が飛び出したため、有耶無耶のうちに審議を延期せざるを得ずとなつた

州議會の越權だ
だが法廷で爭ふつもり

東洋人のみの營業を極度に制限せんとする晩香坡市の異人問題は昨夜一就て州議會委員會でも一ト通り研究した結果

（一）同案は異人のみを取扱ふ點に於て州議會の越權に屬する

（二）日本人に關する限り日本人にカナダ人同等の商業權を與らないからである」云々

是を以て見れば晩市は日支人を壓迫する爲めに州議會を通過しさうにもない疑問の提案を爲して恥ずかしい事を意味する、異人種の壓迫には何等手段を選ばぬ態度は頂から晩市の暴案に反對を表明して曰く

「晩市提案中の「東洋人」とある字句を若し「ユダヤ人」と書き改めるとすれば我等はドイツに於けるヒトラーの遣り方と寸分違はぬことを遣つてゐるではないか、根本的には全くヒトラーと同樣の事をやらんとして居るのだ、此點僕はハッキリと今茲で明記して置きたいのである、有色人種とは何か、晩香坡に生れた英國臣民とは何か、多分諸君は是を嘲ふであらうが良きと惡きを問はず諸君は東洋人の入國を既に許して來たではないか彼等は人間の權利を持つてゐる、我等が彼等の生活權を奪はんとする事は我等自身の誇りを忘れてゐるものだ」

同案の權能に重大なる疑義

ある點を披露したのであつたが賛否論約二時間の末遂に昨夜十一時半に至り議會委員會は一先づ打切つた、市法律顧問の越つた要旨は次の如くである

「晩市の東洋人營業制限法は根本的に疑問ありと思はれ其權能に重大なる疑義が存することを知り其の旨を先日の市會に正式報告だけはしていたのであるが兎も角も晩市としては若し右法の實行に對して訴訟を行ふ其權能を否定せんとする者あらば直に法廷に於て爭ふ用意をしてゐる、法廷に於てのみ權能か否かは判るのだ

ウインチ（晩香坡シーシーフ）――可哀相に若し此法案が通過したら東洋人に裁判費を使はず氣が

法廷まで爭ふ
マクダガート（晩市顧問）

僕も疑義のある點は樣度も市會（報告して置いた、しかし中に法廷まで爭ふ決心をした爲め提出したものだ

ペリー委員長――「東洋人」と云ふ字句を「ユダヤ人」と改めると我等はヒトラーのやる事をそのまゝ遣る事になる、東洋人だつて人間だ、人間の生活權利は認めてやらねばならぬ、不公平ではないか

ウイルソン――我等が東洋人の鑑札を取り上げると不公平となるかも知れぬ、然し我等は我等の態度、行動を既に決したのだ（何たる議論だや）

元來東洋人は白人の生活標準

東洋人をして
法廷に爭はす氣か
昨夜の議會委員會で一問一答
排日屋が恐日報告

昨夜の州議會議案修正委員會に於ける晩香坡市の東洋人の進出ぶりを說明後）今回の提案に疑義のある點は市法律顧問から聽いた、伊し吾等は法廷に於て飽まで爭ふ用意をしてゐる、法廷に於てのみ權か否かは判るのだ

ウインチ（晩香坡シーシーフ）――可哀相に若し此法案が通過したら東洋人に裁判費を使はず氣か

法廷まで爭ふ
マクダガート（晩市顧問）

僕も疑義のある點は樣度も市會（報告して置いた、しかし中に法廷まで爭ふ決心をした爲め提出したものだ

ペリー委員長――「東洋人」と云ふ字句を「ユダヤ人」と改めると我等はヒトラーのやる事をそのまゝ遣る事になる、東洋人だつて人間だ、人間の生活權利は認めてやらねばならぬ、不公平ではないか

ウイルソン――我等が東洋人の鑑札を取り上げると不公平となるかも知れぬ、然し我等は我等の態度、行動を既に決したのだ（何たる議論だや）

元來東洋人は白人の生活標準

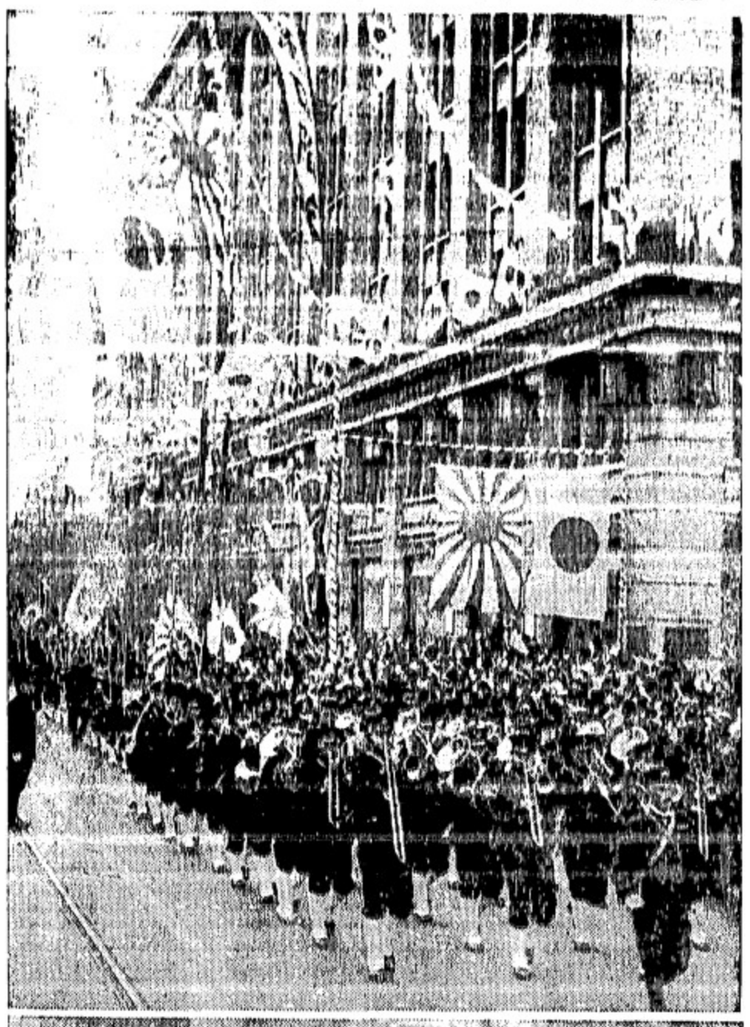

（上）軍艦旗五十周年祭に銀座を行進する「無敵海の勇士」（下）明治節佳日の東京行進軍樂隊

カナダの第二世
司法官試驗にパッス
小林末吉氏長男清春君

群がる全國の秀才や新進法學士二千五百餘名に伍して見事昭和十三年度高等試驗司法科の難關を突破した二百四十二名の合格者の中に紅三點の女辯護士が女性の爲に萬丈の氣を吐いた話は本紙特電で報じたが、此の合格者の中に晩香坡生れの二世が二世の爲に又萬丈の氣を吐いて朗かな話題を作つてゐる

◇

此の話題の主人公は市内東第五街三七小林末吉氏長男清春君であつて同君は十五年前未だ見ぬ父母の國に雄々しくも一人旅をし三重縣下小學校から同縣立富田中學校を卒へ次で日本大學法科に入り卒業、一意高等試驗を目がけて準備中、今年八月末行はれた學科試驗にパス、續いて十月廿一日述試驗を終了、十一月一日司法省から合格を發表されたもので、これで同君は司法官試補を經て辯護士となり、判檢事なりになる譯である

◇

同君は此合格を見るや遙に父母います當地の父に手紙を寄せて

『私は絶ゑずお母さんに私を信じて下さるやうに御願して來ました、然し遠く離れてゐる父母がその子の姿を描いてあゝ云ふ風になつてはゐないだらうかと心配を積けて來られたお氣持はよく解ります、親友の一人は親孝行したぞと言つてくれ、又今九州で檢事をやつて居る親友も私の發した合格の電報を手にして泣いて呉れたさうです』

と父母に感謝の心を捧げ、最後に和歌三首を綴つてゐるが其一に

貧しくもその子が爲めに生きませる　父母に捧げん今日のよろこび

とあり、本紙今年新年號勇士座談會に出席した日露戰役の勇士小林さんは子息からの手紙を手にして目をうるませて居た

オタワの問題だ
知つてるか

ペリー委員長――ところが此問題はオタワ政府との問題である事を御存じか

ウイルソン――我等の市會はオタワ政府とはまだ何も掛合つて居ない

ペリー――僕も白人加奈陀主義に賛成するが同時に自由カナダ主義も主張せざるを得ない

ウイルソン――問題は此委員會及び此の州議會こそ我らに鑑札拒否權を與へ得るのであつてオタワではない

スチーブス夫人（北晩シーシーフ）若し東洋人を小賣商業から驅逐すればキット彼等は他の業界で白人と競爭するであらう、何か之が對策を持つてゐるか

（ウイルソン答へなし）

ウインチ――彼らはオカナガンへでも行く、所で君らは最低賃金、最低就働時間制を強制して居るか

マクダガート――ファミリーグループは却々實施出來ない

ペリー――君らは東洋人々々と目の敵にしてゐるが一体彼らをどうしようと云ふのか、太平洋へでも投げ込むつもりか

其他にも種々反對論もあつたが昨夜十一時半に至り決定を見ずして延期となつた模樣、委員會にはミラー晩市々長も出席したが殆んど發言して居ない

東洋人の職業割合

ウィルソンは議會委員會で次のやうな數字を述べた

	東洋人割合
造船業	二割八分
プレス業	五割三分
ドレスメーカー	五割三分
魚屋	四割四分
青物	九割一分
グロサー	一割九分
ランドリー	八割九分
產業	六割四分
洋服店	二割九分

日本人商店
インチキすな
排斥の種となる

別項の如く市内日本人營業ライセンス問題は州議會の秘密委員會で討議されて居るが、其の通過すると通過しないとに拘らず晩香坡市の日本人營業者に對する態度は今後更に峻烈となるのは明かな事であり、之に對應して日本人商業組合では營業時間の嚴守、違反品の販賣禁止を嚴守するやう邦人組合員に對し通告してゐるさうだが、本日商業組合では次の樣に語つてゐる

「今までも隨分と組合員に法律を嚴守するやう喧しく言つて來たのですが、今後は更に一段とやかましく言つて市の規則に違反せぬ樣期してゐます」

邦人商店は此の際一層の注意を拂ひ一軒の違反が全邦人商店に及ぼす影響の重大なるを考へ、利己主義を清算、相携へて市の法規嚴守に努力しなければならない、事は金錢の營利に關する小事でなく、同胞の全生活に係る重大事である事を思はねばならぬ

鬼怒川
溫泉町大火
百卅戸全燒

東京――十一月四日夕栃木縣鹽谷郡藤原町鬼怒川溫泉、鬼怒川ホテル奮館炊事場から出火、紅葉見物と十三夜で滿員の浴客は我勝に避難し大混亂に陷つた、猛火は忽ち四階の奮館を全燒、更に新館三階建を燒さつくして附近へ延燒、隣接の一心館、石

川醫院をはじめ附近商店、高台に連る飲食店、料理店等へ燃ゑひろがり午後九時頃には同ホテル側約二町半にわたる繁華街は一面の火の海と化し燒失戸數は既に百三十戸に達した

横田秀雄博士
今朝逝去

東京十六日――元大審院長法學博士横田秀雄氏は十六日朝肺炎のため中野區小瀧の自宅で逝去した、享年七十七

淺間山の噴火

東京十六日――昨日淺間山は又も爆發し其の震動は東京方面へも感じられたが損害報せられず

日本帝國公債賣買
○英米佛貨債
四分利付佛貨公債專門
●公債買入れには
●金融の便を計ります
シ・エム・オリバー株式會社
734 Hastings St. W.
Tel. Seymour 8024
日本人部　田元實
電話ベビウ七五八四アール

ソーダスト
コールスペシャル
『ナナイモ・ウエリントン』
○五俵　二弗九十五仙
○一噸　九弗九十五仙
焚き付を差上げます
電話ベビウ一五一
主任　小林一知

シンガーミシン
日本人最古の經驗ある代理人から求めになれば即座に他の事が間にあひ背樣の御便利御德でありますミシンは御電話次第速刻御相談にお伺ひ致します
電話ハイ五九七八アール
フランクリン街一七六六
柳澤元仁

賣
中古スケール時價百七十五弗の品九十五弗に投賣但し自轉車一臺付電話シー五五九二
Please Call Japanese

賣
廿五呎空地二ケ所千百番臺レーモア・アベニュー三百弗、廿五呎空地六百番臺バウエル街四百十弗、照會ヤングゴーア街一四一

○土地家屋、ルーミングハウス、各種商店、プレス屋等見込ある場所に安價な資物浮山あり
○火災自動車盜難保險
晩市バウエル街參參四
一般公認代理業
奧村事務所
電話シー二八壹貳
住宅ハイ三〇六三アール

▲技術の優秀▲迅速▲低廉は本工場の特長であつて既に各位より稱讚を辱うして居ります殊に邦人熟練工が働いて居ります從つて此點非常に皆樣の御滿足を得て居ります何卒御引立の程御願致します
晩市ビッドウエル街
ユニオン造船所
機械修繕部
電話ツリニチー三〇一
自宅フレザー一六九九エル

本社は日本人各位の爲め各種ミシンを御便利のバウエル街シコッフに取揃へて居ります
新古ミシン取換へお
新ミシン
お求めの方は是非當店に御用命下さい附屬品一切も取そへてあります
バウエル街三九二
電話シー一九三一エル
マネジャー
自宅ツリニチ九七一エル
鶴田收

不動産賣買
各種保險代理
其他一般代理事務並に自動車事故に關しては丁寧且迅速に御取扱ひ申します
仲介業
水原事務所
晩市バウエル街二四三
電話シーモア三四四七
▼日本行船客切符取扱店

結婚及葬式用花類
バウエル街二七〇
中村花屋
電話シー五九三五

子供の寫眞は本館の特色
東（ステングス街一一二
バウエル街二一四
村上寫眞館
電話シー七七四五
自宅フェアモント三六二七エル

薪
エッチング三弗より三弗五十仙
スラブ三弗七十五仙より四弗五十仙
インサイドフアー五弗より六弗廿五仙
各一コードギャンテー
西第五街一六一一
東洋薪商
電話ベビウ一七六四エル

○今回日本人タキシー乘者は全部（メーター）に依つて料金を申受ける事に致しました
名畑タキシー
ハイランド七六五
晩市日本人タキシ
オーケータキシー
西第二街一六七七
電話ベエビュ八一三三エル
シヨワタキシー
シーモア二八八七
バウエル街二六一
高田タキシー
電話（ドグラス八五六
（シーモア三757
ヤマタキシー
電話シー（一四一四
（1415

越
バウエル街二三八
運送業
電話シー三五二八

農產物販賣商會
Farmers' Product Distributing Co.
晩市バウエル街五五八
電話ハイランド六二四三

ピアノ及び聲樂教授
鵬本文子
ムエ●シ●チ●エ
晩市ブランスセンター街二四八
電話ハイ一六五一六

舞踊教授所
若柳流師範
外海トミ
晩市バウエル街三五三

花
花束花輪
一切の御用は是非當店へ
晩市西第四街二三五六（キヂラノ圖書館前）
金魚飼小賣
イーノー花屋
佐々木菊三郎
電話ベビュ七八八一

晩市西ヴェーナヤ街一九六九　電話ツリニチー四七〇二
電話　ダグラス　七二三
晩市メーン街一九一　電話ツリニチー五九〇エル
▲最上毛氏自米　▲自サトウ　五十斤入　十斤包　三、二五　、五四
649 Hastings St. E. Vancouver, B. C.
●下熟膏一手販賣　電話シー五三三
電話フェヤ六二六三エル　西第五街五五
吉原登代

制服の街

（72）

竹田敏彦

掬歌（十）

に燈明が動いて、ほのかに、香煙が朝の氣にゆらめいてゐた。そして喪服の姉妹だけが、寂しく父の亡骸を守つてゐた。

「御多忙中を、わざ〳〵恐れ入りました……」

君子の挨拶は、新白い花のやうに冴えて、何かうしがたい厳しさをさへ感じさせた。

「どんなどうも御不幸で——すこしも存じませんで……」

澤平が恐縮しながらいつた。

澤平が、大、近い大男達が、この一本の花のやうな君子の前に小さくなつてさへ見えた。

「それでは……」

澤平から、順序に焼香を濟ませた。その上から番一郎の婚約が、先方の友を怒るやうに見下してゐる。

「御嬢うございました……」

君子が、しどやかに手を突いた。政客達はさすがに職業の悪さうな顔を見合せたが、

「お葬式は、何日にいたします……」

澤平が聞いた。

「はう、この家か……」

「ふゝや、亡くなられたよ……」

格子戸の貼紙を見て驚いたらしい顔つきが聞えて、表の足音がとまつた。

「誰か来たらしいよ……」

名刺の三枚に机を出して、通知のハガキを書いてゐた亮一が、茶の間で煎茶々碗を揃へてゐた君子にいつた。と、同時にガタリと格子戸が開いて、モーニング、羽織袴、十名近い立派な紳士が、ぞろ〳〵と入つてきて、狭い土間に、溢れるやうに重なり合つた。

「いらつしやいませ……」

君子が微笑に出迎へた。

「ふと亡くなられたやうですが……」

「はテ、何方様でございませう」

「民友會の成田です……」

澤平が、快から名刺を出すと、他の紳士達も銘々名刺を出して、君子に渡した。亮一は先刻から彼の手を止めて眺めてゐたが、君子の手から名刺を取つて一瞥した。成田貫平、澤俊太郎、立野武一、砂山三郎、東田有夫等新聞雑誌で顔馴染の深い政界民友會の錚々たる顔揃ひだつた。が、何れもこの人達は、番一郎の金蔵時代には、その恩顧と勢力下で動いてゐた直屬の幹部達であつた。

亮一は、冷やかな眼で、一同をぢろりと見廻しただけで、

「お嬢さんに訊いておいで……」

名刺を君子に返して、そのまゝハガキを書きつゞけた。

一同は、間もなく、君子に取次がれて、一隅へ通された。

遺骸はもう床間に安置されて、床の前に横たへられ、線香の前に

和洋お菓子一切
豊富に取揃へて
ございます
バウエル街三五七
鈴木菓子店
電話シー七九三五
月刊雑誌

ウイキスペッシャル　十四日より十九日迄
ジヤミ　ラライマックス　一罐　三七
ケチヤップ　四合瓶入　一瓶　二一
イサザ　佃煮　一罐　一七
トイレットソープ　キャシミヤ　二個　一〇
但しCOD御斷りします
バウエル街三六九
何でも揃ふ　前川商店

沙羅乙女

獅子文六

（60）

悪戯（四）

「果して、さうだつたわ！」

驚嘆のない——ともいへる微笑を、頬に漂らせて、小首を傾げた。君子は、一瞥の眼へ、近寄つてきた。

監督のスーツの廣い肩と、綿のつた胸とが、屈強な青年の姿を、少しも変らなかつた。今日は、黒眼鏡を掛けてゐないので、長い睫毛と、鋭い眼の動きがよく見えた。

「塙さんは、秘してたけれど、わたしの推察のとほり！」

面白さうな笑ひ——ハートのAのやうな鮮かな唇が、サッと切れた。

君子は、沈黙として、對手の顔を睨る眼かはなかつた。

「わら、ご免なさい、ご挨拶もしないで……。いつかは、大変な失礼……。だつて、あの時は、なんにも知らない人ですもの。ただの畑違ひさんと思つたのは、わたしの責任ぢやないわよ」

さういつて、彼女は、冗談か本氣か、外國の小娘がするやうな、お辭儀をした。君子はそれに對して、どう挨拶を返していいか、迷つた。

「今日、これから、塙さんや、あの人のお母さんと、お逢ひになるんでせう？」

「ねゝ」

君子は、やむをえず答へた。

「あたしは、昨日だつたのよ」

「ねゝ」

「昨日のお宴、見どあたしとがあの方達のお招待で、鶴へ行つたの。その時、塙さんとお母さんの口論の中に、ふと、今日の計畫を感ぢちやつたの。神の如き直感力でせう？」

「……」

君子は、なんと答へる術も知らなかつた。すべてが、深い霧に包まれてしまつたやうなものだ。

「尤も、塙さんは、そんな悪辣なことのできる人ぢやないわよ彼は温良兒よ。あのお嬢ちやんが、恐るべきものだわ——巴里の悪い家の女王みたい。ねね、二日連續の見合ひなんて、いゝ加減、人をバカにしてるはねね？」

彼女は、悪魔のやうな眼で、君子を覗き込んだ。

「といつて、あたしは、あんた方の會合を妨害するために、こんな所へ來たんぢやないわよ。そんな、サモしい悪戯はしたくないわ——悪戯は好きだけれどあたしも、今日、こゝに會があつたの。だゞ、一時間ばかり、早目に來て、廊下をウロついてたゞけよ……。でも、やつぱり逢つたわね」

君子は、依然として、返事をする氣持になれなかつた。

「わたし、一度、あんたに逢つて、お話しがしたかつたの。あの「ルナ」といふ家へ行けば、あんたに逢へるにきまつてるけれど、あすこは、あなたの職場でせう。わたしは、お客、あんたは、商人——そいぢやア、いけないわ。あんたもあたしも、對等の立場になつて、お話がしたかつたのよ。ねね、十分ばかり、時間を割いて下さらない？」

さういつて彼女は、廣い廊下の窓際にある、椅子とテーブルを指した。

ペーント釣道具
其他金物類一切
七勉強
晩市メーン街二〇六
ビーシー金物店
電話 ダグラス五五三六

KLEEREX
皮膚病一切の藥
如何なる強い刺戟
湿疹、木カブレの苦しみも一瞬で止まる、温疹、小膿疱疹、疥癬、タムシ、水疱疹には特に有効
一鑵七ダアム及ストロング
五十仙、一弗、二弗
地方の御注文は郵便で直ぐに御送り致します
晩市バウエル街三九九
バウエル藥店
電話 シーモア七五〇二

Enroll now....
Marietta School of Costume Design
615 W. Hastings Street, Vancouver, B.C.

謹啓　貴店益々御繁榮の事と存じます、扨て私は貴店より一九三五年に四プライ、網目五吋入分ノ七、六十長さ二百尋のキングビシャ鮭ギルネットを購入致し其年は二週間使用し好成績を收め三六年に二週間、昨年は一週間使用致しました、今年はそのギルネットを三週間使ひ千二百匹のサケイを漁獲しました、私は今後ますます〳〵使用に堪へ得るものと存じます、來年も使ふつもりですが右の事實は貴店により興味あるものと思ひ一筆致した譯で御座います
アナシス島
エス鈴木生拜
エドワード・リップセット
船具店　御中

船道具一切取揃えてあります卸店
エドワード・リップセット店
晩市ワター街六八
▲代理店（ステプストン）新田吉太郎

日本郵船 C.P.R.
アメリカンライン
日本行船切符
C. P. Express Money Order
販賣代理店
横濱正金銀行預金
送金無手數料取扱
米精和洋食料雑貨
新西院市
西口商店
電話 壹六壹—一八八五
住宅 九〇九X

5 STAR THOROUGHBRED ★★★★★ RYE
13 OZ. $1.00
25 OZ. $1.80
40 OZ. $2.75
UDL
此の風味と
醉心地
他にないウマさ
スローブレッド
ライ
十二オンス入　特製　一弗
十五オンス入　一弗入十個
同十オンス入　二弗七十五仙
此の廣告は州政府又は酒類管理局から發表したのではありません

▲里芋　大粒　三斤　二十五仙
▲トロロ芋　一斤　二十仙
▲長芋　同　十五仙
▲糀清澤庵　同　十仙
▲キュリ漬　同　十五仙
▲白菜漬　同　五仙
其他オイスター、燻鮭、鹽ヘレン、スズ子、鯨尾羽毛
新着品
新魚市場
晩市バウエル街三九四
電話ツリニチー二九九六

ソーダスト
薪炭
電話にて御注文下されば直ぐにお届けいたします
パウエル製材
薪炭會社
バウエル街一三五五
電話ハイ四五六七
四五六八

◆美味しいお菓子
武藏屋菓子店
バウエル街三三二
カステラ
カフイー
晩市バウエル街三九二
住よし

當用日記各種
昭和十四年御壽賀　一〇仙
明治天皇御製謹話　九〇仙
戰爭と日本精神倫理　千葉胤明
輝く皇國軍歌集　一、二〇
一〇仙　谷口雅春
博文館
S.UCHIDA
内田書籍店
電話シー四二三〇
347 Powell Street, Vancouver, B. C.

VANCOUVER PACIFIC PAPER CO. LTD.
紙の御用は當會社へ
包紙、紙袋、色紙、油紙、トイレットペーパー、其他ペーパー類一切
ククリ糸、カザリ糸、文房具種々卸賣
ワター街一六〇
晩香坡パシフィック・ペーパー會社
日本人部代理
堀壽次郎
電話 本社ツリニチー六三三一 自宅シー二六五九

這へば起たせる力！
立てば歩ませるこの力！
小兒体質改造劑
慈童
五十仙　一弗　二弗
弱い子を強く！！
強い子をより健やかに！！
小兒科泰斗　中村博士の御批判を承はりました
慈童はその成分が芳香エレキシール、ヨードタンニン、グリセロ、燐酸鹽、カルシユーム、乳酸を主とせるもので之等は小兒發育、新陳代謝機能並に体質改良の上に於いて重大な作用を營むものであるから腺病質兒、神經質兒等は勿論、一般小兒に日常服用せしめてその効果の大いに見るべきものがある
各種カメラ附屬品、材料、現像、焼付、引伸
晩市バウエル街三九〇　電話シー三八三一
近藤特許賣藥店
O. KONDO 390 Powell St. Vancouver, B.C.

金甌無欠
祖國の誇
素晴らしい設備をもつ
近代的大工場の製品
三百年の歴史と科學的
努力とが生んだ優良品
大取次店
古屋商店
キッコーマン醤油

◉日本行郵便物本局締切日
〔書留は卅分、小包は二時間前〕
〔窓口受付後八時半（土）後一時迄〕

慶安隠密陣

多賀容一作
香川秀五郎畫

其三十七回
怪たる火（六）

御世の通りにございますが、ど、二人ながら、傾かないではゐられなかつた。

正雪のしづかな補口のかげには火のやうな情熱があつて——しかも、その言ふところには、側の異議を挾む餘地はないのである。

見上げると、この眼差深い御はゆるい微笑にくるんで、二人を見下ろしてゐるのだ。

男ざかりの四十歳の、若笑で、からもそれ一つに固執して行く樣へであるし、獨力獨行が、それだけの結果を生むものか？この男には、なほ〜しい興趣なのである。

行雲ばかりを見詰めてゐる目には、いつか劍氣に近い冷いものが宿つてゐるし、色白で、小柄な男のからだには、二十歳にも珍らしい情熱がみなぎつてゐる。

正雪は、形のいゝ美しい眉毛を、心持あげて、

「君たちに異存がなければ、わたしはひとりで行つて來る——やう至情熱が、まるで冷たい水と、いつて、異議を唱へられてのやうにひそんでゐる。ひちらも、わたしは、ひとりで行く考かがいへば朝刀のやうな感じのへでゐたのだ」

する正雪をあつた。目には、一種の劍氣があつて、——それは思しめないものであるけれど、しかし、水のやうなものを、瞬にも想像させる。

四人わかりの正雪としては、それは當然すぎることなのである。

負けてはならない！——正雪が四十歳の今日まで、一途に胸に引締めてゐたものは、その感情だつた。

（四人にも、勞力次第で榮達が望める）

その人生の岐路のために、正雪は、今日まで、身をけづり、肉を裂いて來たのである。これかためた肉體には、はち切れる

と汗つてはじめて、

「は、ははは」

と、聲を揚げて、高らかに笑つた。

八郎右衛門も三郎兵衛も、その笑ひに惹き入れられて、微笑した。

「お出かけ下さいませ」と、傾いた。

「たゞ、手前達としては、手前達の失策のために、わざ〜先生に御足勞をかけることを憂慮に存じたのでございます。も一度、ひとりで出かけてもいゝと……いや、出かけるのが、本當でないかと……」

八郎右衛門の言葉を、抑へつけるやうに、

「そんな考へ方は、御家の間柄で水臭いといふものだ。まゝわたしどもとしては、いつかは忠彌を助ねゝばならぬと思つてゐたのだし……君たちのやつてくれたことで、その時期が早くなつたといふものだよ」

さう言つて、正雪は手文庫の傍らに置いてある硯箱を取上げると、紙を巻いて、懸巾の上から、すつぽり延つた。

「では、行つてくる」

二人はすぐ、正雪のあとにしたがつて、裏門口まで來た。

「もう、こゝでいゝだらう。他の者に見付けられては、まづいから——吉報を待つてゐてくれることだ」

「行つておいでなさいませ」

正雪は、二人に見送られて、ぶら〜町角まで來たが、そこの辻に、町醫龍が客を求めてゐるのを見付けると、

「これ」

と呼んだ。

「お茶の水まで、行つてくれぬか……」

「へい有難うございます。さ、お乘りなすつて……」

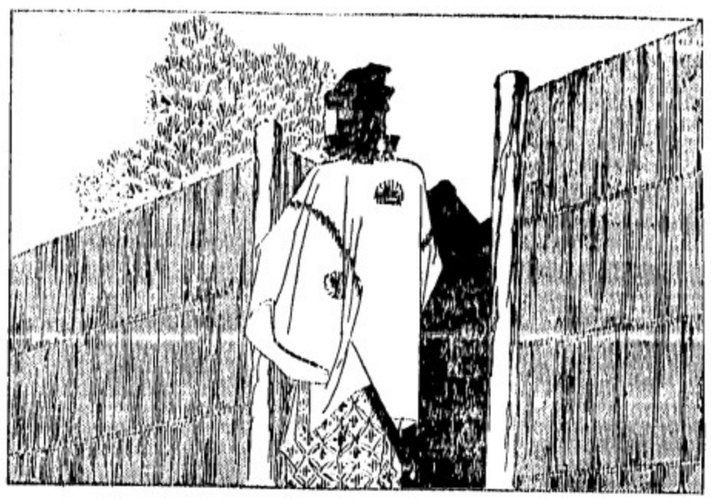

シャンテクラー
シガレット紙
賢明な喫煙者はこの紙を使用される、何故なら紙質が軟く薄く糊が充分に付いてゐるからである

自動式に紙が出て來る
複式ブックが僅か五仙

◇ソーダスト 取次
▲ドライアー一等品コード 六弗五十仙
▲フアースラブ一コード四弗五十仙

薪
△インサイドフアー一コード 五弗五十仙
△エッチング同 三弗五十仙
ローヤルフューエル
電話ハイランド一八〇七 森 Royal Fuel (Wood & Coal)

□ミール薪

排日對應資金寄附者芳名
（加奈陀日本人會發表）

▲百二十七弗（ビット・メドウ日本人農會扱）＝△十弗宛 坂本小次郎、齊藤仙十郎△五弗宛 藤本秀義、海田新一、海田隆三、永松伍一郎、森國造、藤井兵五郎、日夏金彌、久保田竹次郎、山田啓藏、鈴木定男△四弗 平見卯三郎△三弗宛 西園德二郎、早川助作、尾崎久太郎、森平春次、家本万吉、德坂長吉、平島虎雄△二弗五十仙宛 辰巳末吉、辰巳榮、勝本壽一、皆木菊太郎、杉山光雄、岸山晨二△二弗宛 西澤卯吉、田中半次郎、北川安次郎、永松電進、山崎芳藏、神谷次郎、寺村長藏、福澤長兵衛△一弗 樋口丹吉

▲八十三弗六十仙（市内柳澤元仁氏扱）＝△十弗 藤原藤太△五弗宛 松崎三次郎、青木定義、辻龍太郎、德永壽太郎、柳澤元仁△四弗 岩本大藏△三弗宛 根來信一、辻淺吉、岡村秀夫、大橋源吾、堀部彌一△二弗宛 田中耕次郎、弼城計吉、伊藤忠三郎、岩田萬藏、遠藤能吉△一弗宛 新谷守、無名氏、石原七太、熊谷檜三、宮内醇夫、熊谷喜代志、久保光貞、江畑甲吉、川崎忠八、磯谷平次郎、小林フジエ、上田要太郎、岡堀德雄、小保方ミヨ、坂本宜三、谷口喜藏、森田嚴、杉山保太郎（以下略）

最新型 タイプライター
學校始め特別割引
四十五弗のもの 三十七弗五十仙
七十五弗のもの 六十四弗十三仙
數に限りがありますから至急御申込み下さい
極く僅かの月賦拂でも差支ありません
レミングトン會社
代理店 大陸日報印刷部
電話ダグラス五五三三

B.C. WOOD & COAL CO.
割薪値段
インサイドフアー 一コード 七、〇〇〇 同半 三、七〇〇
同二等品 一コード 六、〇〇〇 同半 三、〇〇〇
同三等品 一コード 五、〇〇〇 同半 二、七〇〇
ヒーターブロック 一コード 五、五〇〇 同半 三、〇〇〇
フアースラブ 一コード 四、五〇〇 同半 二、五〇〇
御電話下されば早速お屆けします
ウッドランド街埠頭
ピーシー薪炭
電話 ハイランド九一五
夜間 ハイ四四一三アール

日本行汽船切符直接販賣
晩市バウエル街三一六（ライオンルーム二號室）
移民官手續再渡航證明 妻子及使用人手續 諸願屆代書 一般代理業
竹内事務所 竹内藤吉
電話シー一二二四 自宅ハイ二九一三エル

◇ビルダー サプライ
各種ランバー、シングル、ドアーウインド、ネール、セメント其他建築材料一切最も安價にて販賣いたします
尚住宅、鷄小屋、バーン等の請負を專門として居ります
電話或は郵便にて御通知下されば 遠近に拘らず早速セールスマン出張の上 見積値段運搬其他萬般御相談に應じます
ピーシー州ボート（ネーツランク・タウンライン）ド角 電話（ヤード ミル 自宅）
ファンリッチ製材會社
瀧本與次郎
同一三五エル 同一七九エル 六八

現燒像付
誠心意
晩香坡市バウエル街二四九 電話シーモア四八八四
誠心堂
249 Powell Street Vancouver, B.C.

●百日咳の評判藥!!
息も切れさうな、親こして見て居られぬ
愛兒の百日咳が救はれる
大助かりの速い効きめ
甘いお藥で子供は喜んで服みます
こまり切つた百日咳も次から次へと救はれる
一度体驗されたお母さんは皆感謝されて居ります
『椎野の百日咳藥』 三十五仙 六十五仙 四弗

愈々迫りました ▲年賀狀作製

先祖傳來 名灸骨接筋違
▣男女諸病一切及び子供の灸
▲慢性胃腸病、婦人病、つわり
晩香坡市ゴーア街三二九 電話ツリニチー七二
Canadian Japanese Ass'n 329 Gore Ave., Vancouver
加奈陀日本人會

ビーシー公認マッサーヂ 晩市プリンセス街二四一 電話ハイランド三〇四二エル
鎌倉

和洋雜貨食料品
東洋商業會社
P. O. Box 46, Port Essington, B. C.
和洋雜貨食料品
甚大橋松次郎

和洋雜貨食料品
漁船用具一切
ポートエシングトン郵便局三一
岸本商店
P. O. Box 31, Port Essington, B. C.

バウエル街 電話ドグ三八七 同 三八六
前川魚肉店
住宅ドグ四七八七アール
こまかぼこ製造販賣

御會食に
御招宴に
ゼヒどうぞ

晩市ゴーア一三〇 樂々 電話ダグ二七〇六

御料理すし他其
バウエル街三六二 林家
電話ツリニチー三七〇〇

スキヤキ小料理
バウエル街三〇〇 こまつ
電話シー二〇〇二

御料理 日の丸
バウエル街二六六 電話シーモア三〇七九

ちり鍋、すき燒
ゴーア街一二八 玉川
電話ダグ四七九三アール

鍋燒うどん、そば、丼物一切出前いたします
バウエル街二五〇 天狗
電話シー三五三八

朝早くからお仕度が出來て居ります
簡易食堂 バウエル街三五〇 一富美
電話シー一二二五

惣菜料理 うどん、そば 天ぷら、丼物 出前一切
現代的料亭 バウエル街二五八 つばめ
電話ツリニチー五六一

ブリキ細工 プラマー仕事
バウエル街四五七 西畑ブリキ工場
電話ハイ四二六

大工一道具切具
晩市バウエル街三六八 秋山金物店
電話ドグラス一三七

御祝用ケーキ
特に日本人向に調製致します
洋菓子類一切製造
晩市内は多少に拘ず配達します
バウエル街三四二 パウエルベーカリー 布田惣一
電話ダグラス五五三二
住宅西第七〇街一一九八 自宅電マーボール六〇七エル

シンガーミシン
日本人代理人部 堀七藏
電話フェヤー一三八六エル

和洋御菓子
晩市バウエル街二三五 横山菓子店
電話シー六九四一

◆魚類
◆肉類
◆青物類
◆カマボコ
◆和洋食料品
バウエル街二六二 茶木魚店
電話ダグラス五五四二

荷物運搬は凡て確實親切勉強で好評な
晩市バウエル街四六三 運送社へ
電話ハイ一五六六

●高等南京料理
コックは斯道の腕きゝで料理は貴樣のお口に合ふやう
美味に調理 値段は大々的勉強
晩市バウエル街三八二 新南京樓
電話シーモア七八七五

◎新荷到着 昆布付數ノ子 新茶
御馳走の御用はゼヒ當店で
バウエル街三五三 電話ツリニチー五七八四
自宅電話ハイ四九七九アール スター魚肉店

晩香坡市バウエル街 三七八 三七四
男女着類一切 澁谷商店
電話ダグラス5525

男女子供靴一切 晩市バウエル街388 電話シーモア八六一九
加藤靴店
住宅 東カドバ街七九一 電話ハイランド九二七X

和洋雜貨 食料品
晩香坡市バウエル街五六六 西村商店
電話ハイランド一三七五

時代の要望が生んだ
一九三九年式ピクターラジオ
優れたる性能
完璧の構造
家庭生活の愉樂は敢て千金の器什を要しない……ピクターラジオの爽快な演奏を中心として一家揃つての笑顔こそ團欒です
ミカドツランスフアー 電話スタンストン二
バウエル街三〇一 大正堂
電話ダグラス五五

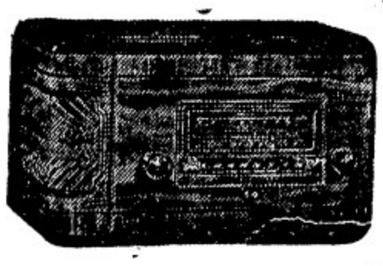

97T……$92.50
97K……$147.00

日の丸の下によみがへる！

美しい支那娘が歩く

兵隊さんもお買物です

（漢口）〔十月廿九日〕さすがに漢口は夜明が早い、渡船場附近から領事館三特別區方面にかけて安南人や支那人が十海の街路のように平氣な顏で歩いてゐる、見一度支那人街に入らうものなら汚い上に支那人の多いことには驚かされる、筆者は上海出發以來女性といつては痩せた支那婦人を見たばかりであつたがこゝではじめてハチ切れるような健康美の若い支那娘を見た街路樹の陰を歩くと道は明るくて非常に派手だ

◇

サヨーノーと鳥の鳴くのを窓で聞き、日本租界の街路を野菜をかついで通る支那人の姿を見るともう平和が蘇へつたような感じがする、日本租界の四辺には鉄條網を張つた上に銃剣を持つた水兵さんが立つてゐる、支那人の家は戸を閉した家が多いが歩いてゐる支那人は決して少くない、漢口の市場は古い大阪繁くらゐの建物だが、中は空つぽで數件だけ殘つてゐる、支那人街の繁華な大通りには大勢の支那人が歩いてゐる、何時もなかつたようにしてゐるが注意深くぬすみ見してゐるのがよくわかる商店は全部戸を閉してゐるが街路には市場がたち野菜等を賣買する人群れが賑はつてゐる、派手な上衣を着た若い女の姿も見受る、この邊は主として陸軍の勢働城でもう身軽になつたわが兵隊さんが三々五々歩いてゐる、この居留のお客さんのため

（廣東）〔十月廿九日〕人口百廿萬の廣東は一時殆んど空つぽつたが、わが軍の温かい宣撫に古個後一週間餘を經過した廿九日ゐたりには小さな商店が居を開いたり、露店に市長がうづくまつてゐたり、ぼつ〳〵ながら復歸の色を見せてゐる、かうした人々の間に流通してゐる廣東票は物凄く下落し、これにつれて代つたのがわが政府發行の軍票である、軍は軍票使ふ程のピラを連日飛行機で撒布、主旨の徹底を期してゐるが十銭、五銭、一銭、五十錢の十錢の軍票五種はいづれも風風雨雨ドロ〳〵をわしらつた手垢いもので、支那商居へ蔬や菜を買ひに行き廣東票を出すと見むきもしないが軍票だと相好くづして直に取引成立殊に英・佛租界の外人仲間には評判がよく、香港票と上海票にも増して歓迎せられてゐる

◇

廣東近郊にあつて勢働について研究する者は非常のこの地方獨特の風物に見るものすべてが珍らしく好奇の眼を見張つてゐる廣東は十月末から十一月にかけて一年中で一番氣候のよい時で雨降りは十二日にあつたきりで正に快晴續きだ、目中はまだ九十度に近い暑さだが空は澄み切つたコバルト色に晴れ、白雲が北方の白雲山をその名の通り山腹まで包んでゐる、この邊の自然美は全くすばらしく榕樹、芭蕉、椰子などの熱帯植物が繁茂、目下は丁度九月末の頃で、一年中で一番氣候のよい時で

南國の自然は樂園だ

バナナやパパイヤが鈴生り

指が六本の男

〔廣東〕＝長谷川部隊の勇士達が龍眼洞の部落を占領した際山中に逃げてゐた部落民が食物に困つて、ひよろ〳〵と白旗を掲げて代表者廿名が皇軍に救ひを求めた、そのうちに片手の指が六本ある男を發見した、しかも立派に爪まで生ゐてをり、わが勇士を驚かせた

ある日の午下り〇〇部隊が葛家店の第一線近く垂容鎮部落で一休みしたその時である、ふと勇士らの耳をついたのは悲しげな子供の泣き聲だ、疲れた身を忘れて境春松上等兵が駆けつけ、付近を探すと軒傾いた暗い家の中に置去られ聲も絶え〳〵に泣くと四つばかりの女の子を發見した、上等兵は「ゐゝ可哀想に、よし〳〵」とさつそく抱き上げ砂糖きびやら南京豆、さては水筒の水を與へていたはると、無心の子はにつこり笑みさへ見せてなつくではないか、並居る勇士は口を揃へて「ひどい親もあるものだ」……と無情を罵しるのだつた、蔣介石よ、この情景を何と見る、強くして愛を知る

〔漢口通信〕「亜裔の天使」は今事變中のビッグ・トピックとして全世界の胸を打つたが（本紙既報）わが無敵皇軍が武漢目ざして怒濤のごとく押し寄せた

髯面に芋を頬張る

汗の『博士部隊』

廿三名廣東に勢揃ひ

〔廣東通信〕めつたに土を踏むことのないお醫者さん達が南支戰線の醫療に馳驅しつゝ廣東にゴールインした、この軍醫陣の中でも〇〇部隊は總勢〇〇名のうち廿三名まで博士で『博士部隊』と稱されてゐる

〇〇部隊長倉學一（奈良縣）中尾武夫（大阪市）安藤省三（靜岡市安藤病院主）山本一夫（大阪市）城鐵男（奈良市）中野操（大阪市）堤丈夫（奈良市）山口要道（兵庫縣）永谷鼎（德山市）安田宗一（名古屋市遞信診療所）この外森口昇、垣本新太郎、山口節郎、青木吉兵衛、布施玄治、西輝房、荒木省吾、坂田五郎、大橋辰造、金銅篠、西本源一郎、豊田武夫、中塚茂次の各博士

博士さん達、伸び放題の髯の手入れどころか椅子の持ち運び、食料品の運搬からガソリンの供給といつた雑役に汗だくだ、汗と油で眞黒になつた手で茹芋を鷲掴みにして頬張る

「なアに戰場ですから構つてゐては切りがない、醫者の不養生とはまた別ですからね」

何しろバイヤス灣に上陸以來兵隊さん並に三、四日分の糧食のほか軍醫携帯品とガス治療袋を余分に持つて全重量十二貫、三日三晩の強行軍に從つた、倉博士などは夜になると種々な幻影に惱まされ、人里もない山の中で「おや向ふにカフエーが見える、あすこに停車場があるぞ」など口走つて兵隊さんに苦笑されたもの

「何が苦しいといつて眠いのを我慢する程苦しいことはない」

といふのが一致した述懐であるこの忘れ難い苦闘十日、八十里突破の意義を記念するため博士達は廣東攻略記念同志會でも作らうと寄り〳〵話を進める向がある

見よ人道日本の勇士

ものこそ人道日本の〝つはもの〟である

（寫眞は支那人の捨子を我が勇士）

余漢謀の住家

〔廣東〕＝このほど發見された廣東の大立者余漢謀の家を廣東郊外で見た、漆色の棟瓦に青い屋根、狭い庭、應接室や居室の調度は紫檀、黒檀づくめ、二階には撞球臺、三階に麻雀臺、市民には麻雀を禁止しながら自らは平氣で遊ぶ支那將領の面目躍如別館は家族の居室らしく、部屋には貰ひ去られた愛犬テリヤが子犬を抱いてクン〳〵鳴いてゐるのが哀れだつた、子供室には何と皮肉にも日本製の玩具が一ぱい――地味ではあるがさすがに調度は贅を極めたもの

米國の勞働界

大破綻まき起す

ピッツバーグ十五日――ペンシルバニア州米國勞働總同盟が去る十月十二日ヒューストンに於ける年次大會に於て左翼反對派なる産業別組織委員會との絶縁を敢行して以來米國勞働界は不氣味な勢立を示してゐたが産業別組織委員會は十四日からピッツバーグに於て年次大會を開催し

なつたが産業別組織委員會の脱退は米國勞働戰線に異常な衝動を與へ勞働界を益〻紛糾に陥れる、政界にも重大影響を與へることは勿論で既に過般の中間選挙で産業別組織委員會所屬の勞働者がニューディルの勞働政策に嫌ら〻叛旗を翻したことはその現れと見られてゐる

ス村母の會例會

（スプリングストン通信）明十七日（木曜）午後三時より幼稚園にて母の會例會を開催、尚公立學校行藤婦人ス・ウ井リアムの講話あり多數の出席を希望すると

秋のバザー

河畔教會ミ村のホールで

十八日（金曜）午後二時から九時まで河畔教會裏の体育場、翌土曜午後一時から五時までミッションの農會ホールで河畔教會婦人會主催のバザーがある、出品物は昨年に倍して多く、何れも

罹災の中町家へ

奉仕聯盟見舞金

中町軍治氏一家の罹災に對し奉仕聯盟より見舞として金一封を贈つた

△福岡青年會＝明日午後七時半より事務所（山三）にて演藝會の打合せを行ふ、全會員の出席を希望すると

健康讀本

！秋から　冬へ！

夏は充分な日光によつてヴィタミンを身体に採入れる事が出來ますが秋から冬へかけての太陽紫外線は夏ほど豊富でありません、殊に當地の冬は皆無と云つてよい位です

ヴィタミンA、Dが身体から不足すると病氣に對する抵抗力を減じます、先づ風邪を引き易くなります、そしてそれがいろ〳〵惡性な病氣に移行します

當地に住む人の冬の衛生第一課はヴィタミンを体内に補給する事です、左にヴィタミン（エー・デー）及び（エー・ビー・デー）の最も豊富な製劑を御紹介いたします

一、ミードス・オレユム・バーコモーフ　五十パセント
一、バークデービス・ハリバットオイル　カッドレバーオイル　・R・D
一、スクイブ10D　カッドレバーオイル　その他數種

ヴィタミン製劑は各人の症狀によつて異ります、藥店公認藥劑士ジョージ・ショウ氏が詳しく御説明いたします、そして皆さんに適劑を御撰擇して差上げます

邦人街唯一の公認藥局　パウエル藥店　電話シーモア七五〇二

お宅様のラヂオが蓄音器に使へる

新レコードプレヤー發賣

△この器械はビクターの優秀なピックアップと電氣モーターによるレコード廻轉板とを裝備したものです
△これを接續すると受信器が蓄音器とラヂオとの二樣に樂しめます
△ラヂオをお持ちになる御家庭では　此の器械に依り立派な電氣蓄音器をお求めになつたと同樣の結果が得られるのです
△小型で体裁がトテも素敵で仕上も亦優美！裝飾品としても誠に立派です
△接續●切換は簡單で操作も亦極めて簡便です
△調節器に依つてお好み通りの音量に自在な調節が出來ます
△ビクター多年の經驗と技術とを以て生れました本器の價格は非常に低廉です

$ 37.50

△レコードを御樂しみには誠に相應しい御家庭向きの理想品で、朗々の音量と優かな音色は實演そのまゝでビクターの特色です

$ 19.50

御試聽をお待ち致します

一九三九年型ラヂオ蓄音器

晩市バウエル街三〇一
大正堂
電話ダグラス五五

紙はり

壁紙、天井完全に塗り埋め結度強し年の經驗を以て美しく良價の糊を用ひ凡て調和よく完全に責任を以て安價に致します

最新式パーマネントウエーブ

◉結婚式用髮飾及ベール無料で貸します
日本蒼物　お貸します
御披露ベール、髮飾等は無料でサービス
晩市メーン街三二二

花嫁様の御支度
結婚式用髮飾及ベール無料で貸します
パーマネントウエーブ美容術
晩市メーン街三二二

御結婚式ベール及髮飾無料貸します
長髮、短髮パーマネントウエーヴ
儀式用振袖あり

クラウン生命保險會社