Vol 33 No. 9470 Thursday June 30 1938 TAIRIKU NIPPO 昭和十三年六月三十日(木曜日)第九千四百七十號

大陸日報
TAIRIKU NIPPO
(THE CONTINENTAL DAILY NEWS)
PUBLISHED BY
TAIRIKU NIPPO SHA, LTD.
213 & 215 CORDOVA ST. E.
VANCOUVER, B.C.
本紙定價(前金) 壹ヶ月七拾五仙 六ヶ月四弗貳拾五仙 壹ヶ年八弗貳拾五仙
發行所 株式會社大陸日報社 社長 山崎寧 晩香坡市東カードバ街二一三・二一五 電話ダ五五三三

軍事顧問や大使引揚げで 獨支の外交關係危機に瀕す
支那も新駐獨大使赴任差とむ

【上海廿日】ドイツの満洲國承認と相前後して國府ドイツ人軍事顧問の引揚げ決定を見、更にトラウトマン大使の本國歸還に關し新任駐獨大使陳介の赴任延期に依り獨支間の空氣は頗る險惡化しつゝある情勢である、ドイツ軍事顧問の引揚げは作戰上の困難に惱む蔣介石にとつては痛烈な痛手であり抗戰に加ふるに更に軍の統制並びに訓練上の重大不安を招來したので蔣介石はドイツ側の態度に極度の不滿を表明し契約條件に種々の文句をつけ抑留的な引止め策を講じてゐたが、然るに結局對支同情者としての立場を保ち來つたトラウトマン大使に對して本國歸還命令が到達し後任大使も發表されざる所からドイツの對支態度が決定的に變化を來し國府に見切りをつけたものとの解釋をなしこれに對抗する意味に於いて陳介の赴任を差止め前駐獨大使程天放の歸國を促しつゝあり、これに依つて獨支間の外交關係は危機に瀕したとの觀測すら行はれてゐる

カー英大使の香港訪問 各方面から注目集る

【香港廿日】英國大使カーは三十日午前七時入港のエムプレス・オブ・ロシア號で香港に到着した、一兩日中に飛行機で漢口に赴く筈だが、大使は記者に對して今回の漢口行は事務上の問題で日支紛爭調停問題に就き國府の意向打診は何等考へてゐないと語り直ちに總督官邸に入つた、香港には目下トラウトマン獨大使、コラ伊大使の滯在するあり、果して此の三大使會見が行はれるか否かは問題であるが國府を繞る國際關係が頗るデリケートとなり國府の第二次奧地分散が既に實行に移されつゝある今日カー大使の滯港は各方面より多大の注目が拂はれてる

今次の支那事變 建設が一枚加はる
板垣陸相の戰爭理論

【名古屋廿日】陸軍省の戰死傷者遺族及び傷病兵の慰問をなした板垣陸相は歸京の途中三十日午後名古屋驛發車の際左の如く語つた

今度の事變は從來の戰爭と性格を異にする所を持つものである未だ曾つてないほど戰爭理論といふものが難しくなるが、自分は次のやうな戰爭觀を持つてゐる、日露戰爭は只だ戰鬪行爲のみに主力が注がれたが、歐洲大戰になると生產力の問題が戰鬪と並行して不可分な關係を持ち、所謂國家總力戰となつて事が運ばれたが、今次支那事變となると歐洲大戰から教へられた戰鬪、生產力に更に建設といふ事が一枚加はつて來た、此の大戰終了後歐洲各國に起つたバッシズムの脅威を考へる時絕對に此の轍を踏むことがあつてはならない、此の爲には國內に於ける諸經濟政策は勿論現地にあつても遠き將來の爲にはつきりした見透しをつけ鋭意經濟、產業の開發に當らなければならぬ、建設と云ふ言葉に就ては第三國の誤解を招いてはいけない、外國の既得權益は飽くまでも尊重すると云ふ事は機會ある每に我が當局の大方針として闡明された所である

之を要するに國民は支那事變が大陸に於ける長期建設であるとの眞意義を把握して斷然一體となつて此の非常時局に對處して行くべきである

狡いぞ！宋子文 上海の建物を捨賣り
佛國の對支援助の具體化

【上海廿日】上海目抜きの四馬路、江西路角に聳ゆる十八階建の高樓中國建設銀公司は廿九日から佛國々旗に立て代へられた、同建物は宋子文の主宰する中國建設銀公司の所有物であつたが諸處理を恐れた宋子文が百五十萬元といふ捨値で佛國某銀行へ賣却したもので之れも佛國の對支援助が具體化したものとして注目されてゐる

英國の議會 日支問題で賑ふ
利權の行方議員の心配

【ロンドン廿九日】二十九日の英國下院は又復日支問題で賑はひ、上海爲替問題、揚子江航行問題、北支羊毛統制問題等に就て次の如き質疑應答が行はれた

上海爲替暴落問題、ミルン議員(保守黨)＝最近の上海爲替暴落に鑑み大藏大臣は政府經濟顧問をして暴落に基因する英國の對支貿易の消長を特に檢討させてはどうか

ウオレス大藏次官＝政府は上海爲替の暴落は勿論支那の現狀が英國の對支貿易に及ぼす影響に就ては十分考慮を加へてゐる

揚子江航行問題、チョルトン議員(保守黨)＝日本は未だ正式に宣戰布告をして居らず從つて國際法上揚子江に於ける第三國船の航行に干涉する權利はない事をチエンバレン首相は御承知か、又現在揚子江に在る英國軍艦は更代以外撤收せざる旨を保障される意向はないか

バトラー次官＝此の問題に就ては既に三月二十四日政府の見解を述べたが、極東にある英國艦の行動は支那艦隊司令官の指揮下にありハリファックス外相は之に制限を加へる意思を持つてゐない

北支羊毛統制問題、ミル議員(保守黨)＝北支に於ける日本の羊毛獨占に就てカー駐支大使から詳細な報告があつたか

バトラー次官＝ハリファックス外相はカー駐支大使に事態の推移を詳細報告するやう訓令した、同大使の報告によれば日本の羊毛統制が獨占的傾向を帶びてゐるのは事實だが、英國がその爲に經濟的打擊を蒙つた證跡は未だ殆ど現れてゐない

青島で米海軍大尉夫人 日本軍哨兵の毆打事件
『文句を言ふな』と米紙論ず

今から六年前ハワイ十人リンチ事件の主人公マッシー米海軍大尉夫人は去る六月廿五日青島沖に碇泊中の米砲艦ツルサ號に夫君訪問の歸途日本軍專用の埠頭に上陸、日本軍哨兵の誰何に對し互に言語不通から行違ひを生じ同哨兵の爲め顏面を毆打された、青島米國領事ガハリー氏は直ちに國務省に事件を報告したが日本側でも事件の眞相を調査中である

同夫人はマッシー大尉の第二の妻で我が占據地帶は外國の如何なる特權も認めずとの聲明を知らずに此の擧に出たものらしい ◇

【ニウヨーク廿九日】ニウヨーク・デーリー・ニウス紙は二十九日の紙上にマッシー海軍大尉夫人毆打事件に關聯、米國の對支不干涉を要望して次の如く論じてゐる

日本兵に毆打されたマッシー夫人に對しては氣の毒であるが吾々は此の事件を以て米國の國威、海軍並びに婦人一般に對する侮辱と見る事は出來ない、宣戰布告は行はれなくとも日支兩國が事實上戰爭をしてゐる以上米國婦人は今後戰鬪區域に近寄らないのが得策であらう、吾々は此の際ルーズベルト大統領が戰鬪區域に踏み止まつてる米國人及びヤーネル提督の率ゐるアジア艦隊を本國に引揚げさせる事を望む、これこそ米國が他國の戰爭に引こまれる事を防ぎ吾々の持つてゐる文明を擁護する唯一の方法だ

◇…大陸風景

日本があゝしたらこうした、あゝしろこうしろ、英國下院御苦勞の至りデス

…▽…

わめいて見た所で場所は極東、役者は皇軍、石も動かすだけではよう言はん

…▽…

端武者どもには目もくれそ、況や英國議會の陣容迎、遠吠は犬の御家藝と知るべし

…▽…

板垣陸相近代戰の要諦を語る、戰つて勝ち、勝つて大陸の開發こそ兵の舞なるものなり

…▽…

外國の既得權益尊重説流石なり、強硬陸相と思つてゐた外國筋御心配御無用なり

陸軍航空學校の 充實に改正令
あす公布・卽日實施

【東京廿日】陸軍では一日より開設される水戶陸軍飛行學校並に陸軍航空整備學校の內容に就き三十日左の通り發表した ◇

水戶陸軍飛行學校は學生に航空に關する通信、火器等の諸學術を修得せしめ又航空兵科現役下士官となすべき生徒及び下士官候補者並に航空に關する地上勤務に從事すべき航空兵科幹部候補生たる生徒に必要なる教育を行ふ

學生の種類＝『通信學生』航空兵科尉官に對し修學期間八箇月、『火器學生』航空兵科尉官に對し修學期間五箇月、『下士官學生』航空兵科下士官に對し修學期間六箇月

尚同校は來春水戶市外前渡村に新設されるまで下志津飛行學校內で教育を行ふ豫定 ◇

陸軍航空整備學校は航空兵科現役下士官となるべき生徒を教育し及び航空兵科下士官たる學生に航空兵器の整備に關する諸般の學術を修得せしむる所とし、此の他航空兵器の整備又は航空技術に從事すべき航空兵科幹部候補生たる生徒に必要の教育を行ふ

技術生徒＝航空學校を卒業したる者に兵器整備に必要ある學術を修得せしむ

幹部候補生修學期間＝甲種幹部候補生は一箇年、乙種幹部候補生は六箇月

尚同校は所澤陸軍技術學校內に新設し技術學校は此の秋立川飛行第五聯隊跡に移轉の豫定

六月下旬の貿易

【東京廿日】大藏省發表＝六月下旬外國貿易は次の通り

△輸出八千四百六十四萬一千圓
△輸入八千七百八十二萬圓
△入超三百十七萬九千圓

陳友仁の泣言 米國に訴へる

【ニウヨーク廿九日】廿九日ニウヨークに達したユー・ピー香港電報によれば國民政府元外交部長陳友仁は廿九日香港に於てユー・ピー記者と會見、米國の對支積極援助を懇請して次の如く述べた

日支紛爭の勃發以來早くも一年になるが正直に云へば支那は遂に日本の侵入を喰止め得ないことが明かとなつた、併し米國が對日輸出を斷絕さへすればこれに依つて充分日支戰爭を中止せしめることが出來やう

紙はり
電話ツリニティー二八九エル
小林(證明書持)

モーター美容 新式美容
矢部しげ
電話ハイランド四九八一エル

タキシーの御用は全部ニユーカーのヤマタキシーへ
電話シーモア 一四一四

美容院
北野喜美江
電話シーモア八五五
自宅ハイ一〇三三X

サンビューテーパーラー
ビーシー州公認美容師
池田照
電話ベビュー八七五〇

日加貯蓄
◇貯蓄預金 ◇當座預金
◇公債賣買 ◇信託預金
◇日本送金 何れの地方へでも無手數料で確實迅速に御取扱ひ致します
◇最近締切日 日枝 六月三十日(木曜) エジプ 七月八日(金曜)

日加合同貯蓄會社
晩香坡市パウエル街三九八
電話ダグラス四〇〇〇 オフアス・ハフレデ
JAPAN AND CANADA TRUST SAVINGS CO.
P. O. Drawer 130 398 Powell Street
Vancouver, B. C.

The DOMINION LIFE ASSURANCE COMPANY
Head Office: Waterloo, Ontario
御家庭保護の經濟顧問として
ドミニオン生命保險會社を
晩市マリーンビルデング第十八階
大內雄
電話シーモア九三七〇 ハイランド三七七五X

Monarch Life Assurance Co.
非常の場合家族を救援、壯年時に事業の援助子弟の教育完成、老後のハッピーライフ
當社を御利用下さい
モナーク生命保險會社
支社 晩香坡市ローヂャスビルデング內八〇一＝九
日本人部代理 後藤金平
電話 事務所シーモア四七四一 自宅ハイランド七七〇ワイ

SUN LIFE OF CANADA
加奈陀サン生命保險會社
青年の方は 僅か一日七仙の節約で廿才前後の方は年一回掛の壹千弗の貯蓄保險が得られます
中年の方は 安い掛金を御希望の方は廿五年掛の養老貯蓄保險に又終身保險に
老年の方は 掛金が割安で七十五才乃至八十才滿期の保險に加入出來ます
306 E. Cordova St., Vancouver,
電話ダグラス五五九九及四六九七R
加奈陀サン保險の英斷を見よ
中野保險

THE ROYAL BANK OF CANADA
East End Branch
Vancouver, B.C.
▲預金 總ての銀行取引には當ローヤル銀行と確信して下さる樣御決め下さる樣御願ひいたします當行では皆樣に充分御滿足をお與へする事が出來ると確信してをります
▲送金 多數の日本內地銀行と取引して居る當行では日本送金相場を非常に勉强してをります事は既に皆樣の御承知の事と存じます當行では日本人事務員を雇用して居りますから日本人の取引には非常に便宜で殊に地方に在住なさる方では邦文の手紙で御用を達する事が出來ます
▽總資產 七十億弗
▽資金及積立金 七千一百萬弗
ローヤル銀行 メーン街及びヘスチング街角

The Yokohama Specie Bank
822 3rd Ave., Seattle
Elli. 3575 P.O. Box 1917
◉資本金 壹億圓
◉積立金 壹億參千五百九拾万圓
橫濱正金銀行 シアトル支店
○郷里送金＝無手數料にて日本內地、滿鮮、其他へ迅速且つ確實に送金いたします
○普通送金＝送金手形或は電信爲替世界各地向取組
○圓貨定期爲替手形＝利息、六ヶ月以上年三分三厘
○米貨定期預金＝弊行桑港支店に御取次致します 期間は一箇月以上一ヶ年迄 利息は弊店御取次の日より附けます

THE SUMITOMO BANK OF SEATTLE
802 3rd Ave., Seattle, Wash.
シアトル住友銀行
日本向送金手形、郷里送金は左記のローヤル銀行支店にて御取次致しますから精々御利用下さい
晩香坡イーストエンド、ステブストン、ニユウエストミンスター、マーポール、ラドナー、カムバランド、ビクトリア等
米金預金
弗定期預金 六箇月以上年二分二厘
弗特別定期(十年据替不要)年二分二厘
弗貯蓄預金 年二分
弗月掛貯金 年二分
小切手勘定 無利息
日本向定期爲替手形 六ヶ月以上年三分三厘

貯蓄
預金者に生命保險を附し貯金に年四分五厘の配當を保證する他に類のない貯蓄預金を御勸めします
晩市シーモア街五二五電話シー六一八八
ヨークシャー貯蓄貸附組合
日本人部 ヨークシャ建物內一一五號室 年松儀作
總代理 鈴木悌己
電話ダグラス五一〇一＝五一〇二
住宅ハイランド三三二七

諸種製材
御入用の節は日本人販賣人山崎に御面談下さい
新西院
モハーク製材所
MOHAWK LUMBER Co.
New Westminster, B.C

紙類及文房具卸商
晩市ホーマー街九九六
電話ツリニチー二五三三
COLUMBIA PAPER CO. LTD.

紙類及文房具卸商
晩市及ヴイクトリア
スミスデビッドソンエンドライト會社
SMITH, DAVIDSON & WRIGHT LIMITED

獨逸に見捨てられ淋しい支那軍

今後は"赤"色か？

一昨日本紙で報道した如くドイツ政府は、在支那に在るドイツ軍事顧問引揚げを命令し、今後は對日援助に乗り出すと見られてゐるが、目下は支那軍事顧問の總撤退である。

先月ヒトラー總統が自國の駐支軍事顧問四十餘名の即時引揚げを命令したのは防共協定たる日本に對する信義と中立嚴守の公明なる立場からであつたが、ひとりその最高首腦であるファルケンハウゼン將軍だけがその命にしたがはず、未だに歸國の樣子が見えないので、ナチス黨部が憤慨してゐるとベルリンより傳はつてゐる。ファルケンハウゼン將軍がなぜ支那にとゞまつてゐるかに就ては、自分が手鹽にかけた支那軍の敗戰を見捨て、去るに忍びぬといふ武人らしい氣持もあるといはれるが、將軍としては今年三月のドイツ國防軍ナチ化への大改組の嵐にあつた元の古巢が温かい筈もないし、一九三四年七月のレーム突擊隊長以下に對する『血の肅正』で其の弟を犠牲にしたヒトラー政權に快からぬ感情もあるらう

…×　×…

同時に國民政府はドイツ最高軍事顧問引揚げが軍、民に及ぼす精神的影響や、日本への接近を極度に怖れてその引留めに大童となり、その個人的契約の期日や待遇の兩面から慰留に躍起となつてゐるといはれて居り、かうした事情がファルケンハウゼン將軍をふみ止まらせてゐるのであらうが、將軍一個の問題はとにかく、永年に亘つて支那軍を育成したドイツ將軍の手が名實ともに支那軍を見捨てた事實に變りはない。ドイツ人顧問引揚げに狼狽した蔣介石は直にフランスに對して顧問派遣を要請したともいはれるが、當然の成行として支那事變以來赤援を求め、國共合作を通じ、ソ聯の援助が益々強化し、今日、ドイツ人顧問に代はるべきものはソ聯人顧問であつて、すでに空軍などは米、伊の教官が引揚げて後すべてソ聯飛行士、教官の指揮が確立してゐるのであるから、いよ／＼獨逸全般への蘇聯勢力導入、物心兩面からの支那軍の赤色化は益々拍車をかけられる譯である。

…×　×…

元來「好鐵は釘にならず、好男は兵にならず」といはれる支那軍のことだから、その軍隊の素質といふものは、さすがのファルケンハウゼンをして「朽木の如し」と嘆ぜしめたくなるぐらゐであるが、この朽木みたいな支那兵がどにかく今回の支那事變で、稀には日本軍を苦しめ得るといふ訓練と裝備にまで達したのは、半ば政府の雇つた日、英、米、獨、伊等の軍事顧問の功績といつてもいゝ。しかし支那政府のかうした軍事顧問システムといふものは、その時の對外關係や、武器購入の相手國との取引關係などで猫の目のやうに變り、從つて軍隊の裝備訓練から作戰に至るまで朝令暮改されて一貫した指導方針といふものが確立してゐなかつた。從つて軍事顧問といつても名ばかりで、ひどいのになると單に購入武器に便乘して來たブローカーみたいのまでが將軍待遇でシャアシャアのさばつてゐた。これらの軍事顧問の最近の數は不明だが、昭和十年末現在の調査による各國別區分は（日本人三）（英國人三）（米國人十五）（ドイツ人五十九）であり、斷然ドイツ人が壓倒的優勢であつた。

…×　×…

昨年の南京攻略において我軍が陷んだ無錫、常州を第一線とする南京防衛陣地、今度の徐州を中心とする隴海線陣地が「フオン・ゼークト・ライン」といはれたのは、これらの陣地構築がドイツ人顧問フォン・ゼークト將軍によつてなされたからである。フォン・ゼークト將軍は大戰後、ドイツの國情に即した少數精銳主義による機械化設定をめざし、軍隊機動力の銳角化を唱へたが、國軍に容れられず、一九三三年國民政府に聘せられてその持論を實踐に移し、蔣の共産軍討伐に當つてはその陣地戰による要塞自動車隊が威力を發揮したのであつた。フォン・ゼークトに代つたフォン・ファルケンハウゼン將軍は、大戰當初フランス軍を蹴散らし一擧ベルギー側に侵入した西部戰線の勇將であつて、蔣介石に全幅の信頼を受けてゐた。その他軍政部、兵工署、陸地測量部、陸大はじめ軍官學校、蔣介石の親衛軍の中樞にはみなドイツ人顧問が配せられ支那軍の推進力となつてゐたのである。

…×　×…

これらのドイツ人顧問も支那事變勃發以來は板挾みの恰好になつてゐた所へ（？）ダンボで侵入して來たソ聯顧問や將校との對立が次第に深刻となり、殊に最近はフォン・ゼークト・ラインの脆弱さや、ドイツ式戰略といはれる集中戰術が徐州戰において見事失敗したことからソ聯顧問が「それみたことか」といつた態度に出て引揚げぬまでもドイツ人顧問はその帷幄から事實上手を引く形となつてきてゐた。支那軍におけるソ聯の軍事顧問としては、古くは孫逸仙に招かれた國民革命軍の編成訓練に當つた現在のソ聯極東軍司令官ブリユッヘルがある。彼はガロンといふ假名で支那に入り後にはボロヂンの支那赤化工作と併行して支那共産軍（紅軍）の建設に活動したものだが、蔣介石の反共クーデターに追はれて歸國したのであつた。

…×　×…

正統的な支那軍の編成裝備としては日露戰爭後わが陸軍のシステムをとり入れ、わが陸士出身の將校が巾を利かせた時代もあつたが、滿洲事變を契機としてドイツ式に轉換し、築城から戰術作戰までドイツを模倣するに至つた。その間イタリーからローデー・ロベルト少將を始め多數の飛行教官を招いたこともあつたが、殆んどエチオピア戰爭で本國に歸還し、米國からも飛行教官を雇つてゐたが、現在はみな引揚げてしまつてゐる。そして今回のドイツ顧問引揚げを最後に完全に列國から見離され、事變以來ソ聯から多數の顧問、教官、飛行士を輸入して來つた支那軍隊は國共合作の進行と大量の『赤い武器』とならんで赤一色に塗りかへられて行く外なくなつたのである。

宇垣さんは浪花節が好き

（二）女婿の語る『舅』大臣

「局部で捻挫した膝節のところが

故障といふ程で

はないけれど、……身體には非常に注意する人でしてね、年に一度は必ず健康診斷をうけますさうで、血液はO型ださうです」

「大臣が、滅茶苦茶に、手がつけられない程怒つたといふやうな話はありませんか」

「世間からは氣むつかし屋だらうといふのが定評になつてゐるらしいのですが、怒らんですね、孫どもが側で騒ぎ立てたりして僕等が『ハラ／』するンですが決して怒らないですよ、僕だつて長い經驗で一度かナ

怒られたやうに

思ひますが、娘達だつて、怒られた經驗なんて殆んどないでせう、たゞ一度あるんですよ、カレ氏の義弟の細君が二人の娘（芳子さん（二十）と信子さん（十七））であるらしい）を連れて映畫を見に行つたんですよ、丁度それが土曜日で國立の方へ父と一緒に出かけることになつてゐたんです、ところが映畫の都合かなんかで娘達が遅れちやつたンですね、彼女等深更に及んでからに、おそる／＼國立へ電話をかけたンですよ、そしたら

此の時ばかりは

怒つたですね、夜中になつても、朝になつても構はン、直に國立へ向つて出掛けて來い！相當以上の見幕だつたらしいんで、彼女等ベソをかきながら行きましたツけアハハ、母親がないといふことが何時もカレ氏の氣持の中にあるんですね、だから何時もは見かけ以上にやさしいし、こんな怒りにもなるわけなんでせうね」（をはり）

巻いて吸ふには ウイルス・ファインカットに限る

質の良いヴアヂニヤ葉はマイルドな口あたりがして何とも云へないフレーバーがあります

ポケットには＝十仙及十五仙包を

家庭には經濟的な半斤入罐を

N.Y.K.
1404 - 4th Ave., Seattle, Wn.

◉郵船案内

（船名）	（入港）	（出帆）
日枝丸		七月二日
平安丸	七月十一日	七月廿三日
氷川丸	八月一日	八月十三日
日枝丸	八月十五日	八月廿七日
平安丸	八月三十日	九月十日
氷川丸	九月十九日	十月一日

○橫濱行三等片道六三弗　神戸行六五弗

◉日本郵船會社シアトル支店

代理店　晩市 B. W. Greer & Son Ltd.　英市 Great Northern Railway

Atlas Tire

堅牢無比を誇る

アトラス　タイヤー

アトラス　バテリー

日本人販賣店

朝日グラーヂ　電話ダグラス五五四五
サードアベニユーグラーヂ　ベー一五五四
エス・テーグラーヂ　ハイ一二九五

○新古自動車取次販賣

御利用下さい朝日グラーヂ

△苺摘募集（二ヶ月間）六月十五日より場所オーノダグローブ、委細面談、朝日グラーヂ　晩市ゴーア及カドバ街角

視力檢定

眼鏡の調製　亂視矯正

晩市パウエル街三七七

視力檢定士　鈴木初

電話シー一一八五＝七九三五

男女衣類一切

パウエル街三二九　電話ダグ一七四七

宮崎商店

「明朗な生活は確實な保險から」

「田中ホケン」

手續簡單　掛金格安　拂出迅速

We write ALL KINDS OF INSURANCE in First Class Companies

Write or phone for information.

病傷・生命
火災・盜難
海上・自動車

TANAKA INSURANCE AGENCY
415 Powell St.
Phone Highland 2571
Vancouver, B. C.

安心して使へる虫よけの王

ホドヂン

百個入　一、〇〇

効力＝樟腦の　十倍
ナフタリンの　四百倍

ホドヂンは陸軍被服廠の御用品を家庭向にした權威ある專賣特許品で効力は勿論樟腦ヤケの絕對に出來ない事と香ひが優雅でナフタリンの如く惡臭に染まない事が虫よけの王と謂はれる理由です

ホドヂンはあなたの御召物の守備兵です

晩市パウエル街三三一

新見商會

電話ダグラス參壹壹貳

高等南京料理

日本人諸君の御來店を歡迎

新北京

晩市パウエル街二五二

電話シー五七七四　同三五一七

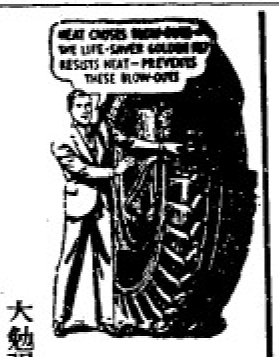

自動車修繕

グッドリッチタイヤー

附屬品一切

大勉强で御用命に應じます

ポンテアック、ビユーイック、ジ・エム・シ・トラックの特約販賣店

晩市アレキサンダー街ゴア街角

日本オート

電話ダグラス二八九九

◈和洋雜貨食料品

晩香坡市パウエル街三三七

蛭崎商店

電話ダグラス九九一

▲ラヂオ修繕

如何なるラヂオにても丁寧に責任を以て修繕いたします

▲チユーブは無料にて試驗いたします

晩市パウエル街三三三

電話シーモア四一貳一　住宅ハイ五〇四六エル

速水繁雄

カマボコ製造

晩香坡市パウエル街二五三

BC魚店

電話ダグ二七八八　夜間シー三五三八

記錄的快速力

CANADIAN PACIFIC STEAMSHIPS LIMITED

◇安全

何れも太平洋上を走る巨船ですから、海上の事を御存じの方は本社船へ乘つて初めて知る事實です 少し位の時化（シケ）ではビクとも致しません 婦人子供の旅行に特に安全です

◇出帆表

エシア　七月九日
カナダ　七月廿二日
ロシア　八月六日
ジヤパン　八月二十日
□は、ホノルル寄港

◇便利

三等の待遇は特に注意して居ります 船室は各船共最上の場所を選び清潔です 寢臺はスプリング付マトレスです 日本食の用意があります 各船共日本人が乘組んで居ります 沙市より三等賃金で連絡切符差上ます

巨船

船名	排水噸	總噸數
ジヤパン號	三九、〇〇〇	二六、〇〇〇
カナダ號	三二、三〇〇	二一、五〇〇
エシア號	二五、二〇〇	一六、八〇〇
ロシア號	二五、二〇〇	一六、八〇〇

特に日本人コック二名を乘船致させました、日本人のお客様には純日本食を差上ます

詳細は下記へ照會願ひます

加奈陀太平洋汽船會社

J. J. FOSTER
Steamship General Passenger Agent
Vancouver, B.C.

SETO MORE
Pacific Passenger Agent
CANADIAN PACIFIC (Ocean Traffic)

自轉車はターメー

運動具各種　子供用自轉車　車類一切　總て大勉强にて差上ます

ターメー自轉車店

メーン街壹壹貳　電話ダグ五五五九　松尾商店（？）

味!! 薰り!! 茶所宇治の新。茶。！

◈正喜撰茶
◈喜撰茶
◈初綠茶
◈玄米茶
◈ホージ茶

晩市パウエル街四六九

ユニオン魚店

電話ハイ三三五一＝三三六

各種製箱業

榮養價百パーセントの美味　蒸カス饅頭

...ctory

各種製箱業

御注文に應じ大勉强を以て如何樣にも製作致します

お客樣御便宜の爲め

御歸國なさる

晩市ゴーア街貳貳貳

戰地へ明るい便り 稻苗の發育は絶好
故國銃後の農村を見る

[illegible]

奉仕

[illegible]

有難い

[illegible]

美しいヤンキー娘 いでたちのゴルフ姿

僕に映畫監督
まづ道樂をさせてからに 池部畫伯參る！

[illegible]

道樂

[illegible]

五問

[illegible]

人間

[illegible]

ド[illegible]カバン と ハンドバッグ

[illegible]

白靴 汚れのとり方

[illegible]

…まづ化粧石鹸をけづつて、よく泡立て、程度にとかします。これをガーゼにつけ、一たん拭ひ、汚れが落ちたら、今度は清水に浸した布を絞り、何回も繰返して、石鹸のアトを拭ふのです。その度に、布は清水で濯ぎます。

このやうにすれば、水洗ひしてもビショ〳〵に濡らさず、また型も崩しません。そして風通しのよい所で、陰干しして生乾きのとき、白クリームを擦りこみ、完全に乾いたから布で磨きます。

婦人の帽子
夫々の個性を生かすこと

▲……此の頃の街頭で眼につくものは、いかに流行なればとて、帽子の後に長く垂らしたリボンです。と云つても全然リボンがをかしいと云ふのでなく下げ方が變なのです。

▲……後に下げるワケは、近頃ヒナシが前上りになつて、前に飾りが求められないことと、型によつてはうしろにヒナシが殆どな〳〵なつたその淋しさを補ふためです。

▲……で、左の寫眞のやうに肩とスレ〳〵程度にしたのが意味にもかなひ、釣りあひもとれます。同時に帽子の型にはそれぞれ〳〵個性があることもお忘れない様に。同じリボンを下げるにしても、右寫眞のやうなアッサリした型なら一本にまとめて垂らすのもよいが左寫眞のやうな型なら、リボンの端を開くやうに。

日本女性の昨今ニウス

『甲種』と結婚 ＝千葉

▲▲――木更津高女生百二十名が徴兵檢査を見學し、僞りなき感想を匿名で書きました、壯丁達の逞しい裸一貫で居並ぶ嚴粛な場面が深い感動を與へたことは次の一文によつても知られます……『甲種』……と言渡され悠々と引揚げて行く後姿を見た時賴もしさで胸が一ぱいでした。結婚するなら甲種合格よ、と傍に居たお友達は眞面目に語つてゐました」

常識の貧困 ＝廣島

▲▲――廣島遞道局で本年度タイピスト採用試驗を行ひましたが、常識單語の答案中には、宋美齢はロシャ人、航研機を敵状偵察機、グライダーを翼のない飛行機など珍答案が現れ、女學校出の若い女性の常識の貧困さに係官も驚いたとの事です

『手』の表彰 ＝和歌山

▲▲――長期持久戰に立上つた農村青年男女の手の審査會を開かうと縣農會で計畫を進めてゐます、これは農産物の品評會と並んで、これを作る働く手の表彰をしようといふので、皮の厚さ、まめの數などまで調べるといふ試みです

いづれも天下に聞えた 主要食料品

日の本印 壽し米
關取印 日本米
〇萬醬油 一斗一升入
亀甲萬醬油 九升入
菊印白味噌

良品廉價の 前川商店
パウエル街三六九

今明日の天氣豫報
北西の風、曇り雨、
（昨日最高七八度、最低五四度）

[illegible]

ポリドール！大傑作盤！

燦然として輝く 新流行歌！

（泣き笑ひの人生／鹿の子草紙） 東海林太郎 上原敏 結城道子
東海林、上原、この二人の人氣歌手の初顔合せの豪華盤「希望の道を二人並んで歩からよ」と一人が唄ひ一人がギターを彈いて歩く門つけ藝人唄、一度聽いたらすぐ唄つて見たくなる快篇です

（德利の別れ／安兵衛ぶし） 上原敏
愈々出で、益々人氣の上る流行歌界の花形上原敏の快調、歌詩、曲歌手と揃つた大傑作品、流行歌ファンの聽き逃せない一枚です

（希望の鐘／花つみし丘） 東海林太郎 結城道子
「希望の鐘」は浮き立つやうな愉快な音樂に生氣と熱の全精神を以て唄ひ込んだ青春譜。「花つみし丘」はほのぼのと消ゆては續く甘美な想ひに耽る乙女の抒情篇

（銃後だより／身代り五十錢） 青葉笙子 上原敏
上原敏の「上海だより」の返事として作つた「銃後だより」お便り嬉しく讀みました……上海の戰地の夫に送る妻の手紙です「身代り五十錢」は胸に當つた敵彈に五十錢銀貨が身代りになつて武勳を立てる唄

（流離／支那娘） 上原敏 結城道子
人生行路の當なき徑を、僅かな希望に歩みを續く、情哀詩、と戰亂の[illegible]に歸る家なき支那娘の赤い夕陽に涙をそゝぐ、共に上原や結城が精魂を籠めた若人への送りものです

（南京だより／陣中髭くらべ） 上原敏 東海林太郎
激戰後の少憩に銃の代りにペンを持つて、わが身を案じてゐあらう故國の母に送る勇士の手紙、片面は東海林調をがらりと變へてユーモアたつぷりな陣中髭くらべ

最も好評大賣行を示す既發賣優秀盤

（勇士の純情／玄海の月） 上原敏／東海林太郎
（上海だより／侍でかした） 上原敏／上原、染千代
（おしどり道中／しぐれ旅） 上原、青葉／染千代
（裏町人生／鐵の波止場） 上原、結城／上原敏
（流転／流れ三味線） 上原敏／〆香
（妻戀道中／流れ笠） 上原敏／喜代三
（祇園戀しや／さくら娘） 三門順子
（軍國夫婦郵便／春くる北支） みどり、鹽／松島詩子
（初陣日記／日の丸おけさ） 伊藤久男／音丸、松島
（湖上の尺八／皇國の母） 伊藤久男／音丸
（軍國の母／動員令） 美ち奴／楠木繁夫
（勝つて兜の緒をしめよ／高粱焚いて） 美ち奴／楠木繁夫

漫才 續大阪見物 林田五郎 柳家雪江

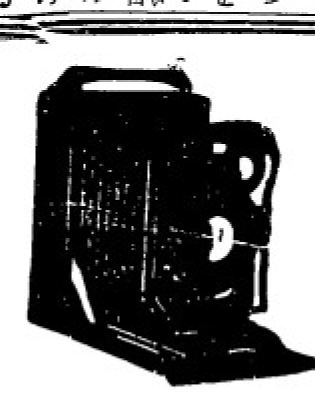

フィルム 現像 燒付 引伸
新見商會
晩市パウエル街三三二
電話ダグラス二一一二

非常時日本と「生活改善」の叫び

結婚式のゼイタクさが話題 結納金廢止も一つ

(下)

日本人の時間勵行とか、クドクドしい虚禮や申譯の簡化は改めやうと思へばすぐ改め得る事柄であるが、中には非常時下と雖も急にオイソレと改善を斷行し難い事柄もある例へば浪費節約中元の廢止、出産の祝ひ物廢止なども夫れだ、結局は程度問題だと云ふことになるべきであらう

◇

生活改善の聲を聞いてゐるに、結婚式に關する簡易化は近來益々著しくなつて來た

その第一がエンゲージ・リングの廢止であり、第二が結納金の廢止である、理由は極く簡單で男女が好き合ひで結婚するのに何も形式的な取りやりは要らぬと云ふのだ、但しこれは男側の意嚮であることを添へて置かねばならぬ

◇

さて昨日に次いで日本に於ける結婚に關する第三の論議は披露宴の贅澤さである、世界中日本人位ひ結婚に金をかける人間はない、僅かな收入のくせに莫大な金を披露宴にかけたがる

で日本ではこの虚榮を飾る結婚披露招待の弊風を解消したい、披露しないわけに行かぬとあれば親ひ參加者の會費制度にしろと云ふ

そして日本では、殊に都會では結婚に着物が大變だ、式服は借りて充分だし、嫁さんの方も一生に一度かそこらしか身につけぬ式服は簡略化したがよいと云つてゐる

いくら着飾つてもすぐ夫婦喧嘩するやうでは何にもならない、本當の愛の結婚に身分不相應のゼイタクは止せと皮肉を飛ばしてゐる人もある

◇

結婚の件はこれ位にして、次は日常生活上の改善だが

(一)日本の婦人は手土産なしに人を訪問出來ぬとか、簡單な用件でも玄關口では失禮だとか種々な弊風があるが、あんなクダらぬ思惑は止して貰ひ度い

(二)昔から男子、女子の七五三の祝にいろ〳〵手間のかゝることをしてゐるが直に改善しろ

(三)祭禮その他の行事の經費として集められる寄附金の大部分は世話人、若者等の酒食の爲め費消されてゐるから一般住民の負擔を減ずるやうにしろ

(四)出産の祝ひ物の代りに口頭で「おめでたう」だけで澤山

(五)歳暮、中元の贈答も少し考へて貰ひ度い、祝品も廢止が出來なければ形式的でなくモー少し有意義に行つたらよろしい

◇

紹介すれば切りのない話、以上が今日本に於ける改善の叫びの主なるものであるが、一寸見ただけでは實際問題として急に改めにくい要求もないではない古い習慣を打破することは一時的非常時では無理なのである、但し元々生活のジダラクから生じてゐる弊風も多いのだから、その點などは努力一つで明日からでも改め得るのである

野宴中の將校連に 飛行機から大爆撃

我が陸海軍の航空隊が 全支に亘つて爆撃

南昌廿日―わが陸の荒鷲部隊は廿八日午後二時頃南昌附近の叢に集結し鐵道沿線地區に蠢動する敵の一團を發見した、指揮官機は高度を下げて見れば野宴最中の敵兵幹部連が集つてゐるので、直ちに陸軍飛行隊阿部、押田各部隊の一部は廿九日正午(?)爆彈を浴びせ數百を斃して時を移さず一齊に集中爆撃を加へその大半を消滅し去つた、又十數機を以て撫州、臨川方面の敵陣地攻撃に活躍した

◇

上海廿日―(艦隊報道部發表)廿八日南昌飛行場攻撃は飛行場施設の外城内にわり敵機三機を爆破す、廿九日中支一帶に深く時々驟雨を伴ふ揚子江方面に於ては安慶下流沿岸各地の敗殘部隊の據點を爆撃し施設陣地、軍事部隊を殆んど消滅せしめ、尚ほ江上艦艇に協力し上流江岸を爆撃し多大の損害を與へた

北京廿日―廿日午前九時過ぎ陸鷲航空隊中園部隊は隴海線西段の要衝洛陽の東停車場を爆撃し構内に在つた六個列車及び驛の建物を木ツ葉微塵とし線路を大破せしめた、敵は我が猛爆の前に呆然自失一發の防空彈をも發せず全く死の沈默を餘儀なくされ我が荒鷲は悠々目的を果し全機無事歸還した

◇

一方隴海線海州附近に蠢動せる殘敵を爆撃殆んど殲滅的打撃を與へた

我が空襲下に瀕死の廣東市街

明日から競馬

晩香坡 明日午後二時よりランスダウン・パークに於て今季初めての競馬が開始される

ステヴストンで少年海賊捕縛

ボートは日本人が發見曳航す

晩香坡でスピード・ボートを盗んで乗り廻し遂にメーニ・アイランドの商店を襲つて掠奪したと云ふ少年海賊嫌疑者兩名が昨日リッチモンド警察に捕へられ盗難ボート「シーホーク」號はステヴストン沖に漂流中を日本人漁者が發見し曳航して來たのであつた

◇

海賊嫌疑者はいづれも十八歳から二十位の若僧であるが彼等は盗んだらしい品物を所有して居り若しメーニ・アイランドの被害居主によりその盗品が確められるとせば少年海賊等の罪は確定する事になる

◇

右事件に關しては先日來當地方警察で探査中のものであつたが昨日午後一時半頃ルル島電車のブリンデル停留所で彼等嫌疑者が電車を待つてる所をリッチモンド警察官が逮捕し同時にボー

支那人女 暗殺さる

漢口で

上海廿日―國民參政會の女參政員として選ばれた十餘人中の一人喩維華女史(三)は參政會の初會議を目前に控へて廿九日漢口の自宅に於て何者にか暗殺された、原因は政治的な意味を持つものと見られてゐるが、同人は縣地方檢察官や第廿三軍戰地服務團の幹事となり一九三一年には國民大會代表に選ばれ政治的に活躍してたものである

蔣さん嫌ぢや

湖南軍が反蔣内意

南京廿日―錢塘江南岸に蟠踞する劉建緒麾下の湖南軍は曾ての徐州會戰に際して蔣介石より同方面の兵力移動を命ぜられたが言を左右にして巧みに之を回避し其の態度は中央部から疑惑の目を以て見られてゐたものであるが、その筋の言に依れば既に漢口危し、との情勢に右の第二十八軍内部に蔣政權擁護と反對の二派が對立して事毎に抗爭を續けつゝあり元來同部隊は戰前より反蔣の内意を多分に持つた何鍵の部下である丈けに頗る微妙な動きを見せてゐると

米國滯在六ケ月

新法の實施

從來カナダ人で自動車でアメリカに遊びに行く場合三ケ月間滯在が制限されてゐたが今後は六ケ月までは自由にボンドを積まずに滯在出來るやうになり此の改正法に對し土曜日ルーズベルト大統領が署名した

中村哲君歌放送

中村哲君は今夜九時三十分から半時間シーケーエムオー局(一〇四〇キロ)より、また七月二日(土曜)夜九時より十五分間シーケーシーデー局(一〇一〇キロ)より東信子夫人の伴奏で得意の獨唱を放送する、尚來週水曜日には師範學校オーデトリアムで歌ふ事になつてゐる

トロント市會とヒトラーの喧嘩

ドイツ領事抗議

他國の元首に對して平氣で惡口を吐くのはデモクラシーの本家アメリカ人の通弊のやうに思はれるのであるが今回トロント市の市會議員クロフトが

トロント市の動物園のキタない事はお話にならない、僕だつたらヒトラーしか入れない

と皮肉を飛ばしたことがドイツ側の耳に入りオタワのドイツ總領事からトロントのドイツ領事へ抗議方を電命しドイツ領事は昨日トロント市長に對し右抗議を申込んだ、市長は考慮する旨を返事したが他方クロフト市會議員は

「何が抗議事だ、僕はヒトラーにまだ言ひ分があるのだ、カナダ人はヒトラーなどの云ふ樣にはならぬよ、抗議する領事はゴー・ツー・ヘルだ」と負けず口を叩いてゐる

◇

以前ニウヨーク市長とヒトラーが喧嘩した事のあるのは讀者も記憶してゐるであらう

朝日今夕戰ふ

朝日は今夕六時よりパウエル・グラウンドに於てホワイト・パインとリーグ戰を行ふ

明夜の日本映畫

日本人ホール

既報の如く明夜七時半より日本人ホールにて昭和倶樂部後援のもとに三社提供の日本映畫大會が催されるが明夜のプログラムは「あなたと呼べば=新光社」「野崎小唄=鳴石」「トーキー召集令=オヤマ」等である

プロ野球戰

コン・ジョンスに於ける職業野球戰は今夜八時半及び明休日は午後二時半、夜八時半の三回に亘つて晩香坡對ウエナチーの間に行はれるが兩軍ともリーグ三位を獲得する大切な試合である

橘嬢の小唄

齋田愛子女史が久々振りで獨唱會を催す事になつた。今度は「在留同胞の非常時に際して銃後の奉仕を仕度い」といふ建前から、時局委員會や邦字新聞の後援で、純益は全部排日對應資金として寄附するものだが、その獨唱曲目も全部日本唄を歌ふといふ事だから、齋田愛子獨唱會といふよりも橘良江最初の獨唱會といふつもりでやつて貰ひ度いものだ。

△

即ちビクター專屬の赤盤歌手齋田愛子が、橘良江の藝名に隠れて黑盤に内職小唄を吹き込んだこともある。そしてレコードの賣れ高も殘念ながら橘が齋田を遥かに凌駕したのであつた。それは云ふ迄もなく赤盤の方は本格的なものばかりで、インテリゲンチャの層にはファンを持つてゐても、素人衆にはピッタリと來ないものが多いに反して、橘の黑盤は何れも大衆的な一般向きであつた故であつたが、今度の獨唱會も即ち橘良江の方を主として歌ふことにして、愛子の方を少し遠慮して貰ふ事にしてはどんなものであらう。

△

内職小唄と云つても、作詞、作曲何れもビクターが夫々專門家に依頼して、彼女の爲めに新作したものばかりで、このレコードが出た當時、ビクターの方でも覆面の歌手として秘密にしてゐたのを、週刊朝日誌が愛子女史であることを素破抜いたものだが、それよりも前に當市に於て橘の「すゝきが丘」をレコードで聽いた熊野光信君が「この聲は愛ちやんだ」と云ひ當てたことには、流石に私達も喫驚したことであつた。

△

勿論今度の獨唱會ではどの範圍に亘つて日本唄を歌ふか判らぬが、これが若し日本であつたなら、彼女の地位に對してあまり軟かい物は歌ふ譯にも行くまいが、この國にゐる間は遠慮するやうな者はゐない事だから、相當砕けた物を歌つても差閊はあるまい。彼女が「浪花節」の上手であることは、嘗て日本の有名な婦人雜誌に、吉屋信子女史との座談記事となつて載つた事がある。しかし如何に浪花節が上手だからと云つても、まさか「頃は元祿十四年」を唸る譯にもゆくまいから、その替り餘技の大衆物を主としてやつて貰ひ度いものだ。〔山本倫由〕

造船及修繕

御料理

「米は米屋へ」
東ヘースチングス街六四九
電話ハイランド八八九エル

御結婚式及髪飾 ベール無料御貸用 日本振袖
長髪短髪 遠近に拘はらず出張いたします
電話シーモア五八四六アール
キーフアー街二二二
電話ハイランド二五九八エキス
松岡久枝

男物專門店
男物なら何でも揃ふ弊店へ御用命下さい
THE HUB LTD.
△此週の特別セール▽
パンツ之部
本年流行新柄スタイル最新
デッパ付色各種 三弗九五仙
フランネル 四弗九五仙
ツウイード 四弗五〇仙
ウオーステッド 五弗五〇仙
△青年向流行ハット 二弗九五仙より
各種型は注文通りに仕立
春服及び夏服は特價にて提供
日本人諸君を歡迎
東ヘースチングス街四五 ハブ商會

同胞の皆樣に御滿足行く樣サービスする爲めに特に岡村美恵子孃を雇入れて居ります
木曜日より月曜日迄
お馴染の ダラデー
ヤマト商會
グランビル街四六〇 電話シーモア八八三二

日本行各汽船切符販賣
日本郵船、シービーアール、アメリカンライン
▲再渡航證明、移民官手續、妻子及使用人呼寄手續
▲出生、死亡、婚姻等屆書、加奈陀政府出生屆手續
▲歸化證にて當國旅券下附及妻子呼寄手續 其他一般代理
晩香坡市パウエル街二三五
中山義一事務所
電話ドグラス三九四 住宅ハイ二二〇七アール

Manufacturers Life
○御子樣の貯蓄心涵養のため
○御孃樣の結婚費用金のため
○他日事業の資金に當てるため
○來るべき老境の準備のため
○御家族の生活安定保證のため
當會社は世界卅二ケ國及日本の大都市に支店又は代理店を有します
マニュファクチャラース生命保險
晩市アレキサンダー街三〇二 電話ダグ二八三
代理 信夫保險事務所
日本人唯一の保險士 信夫三郎

大勉強
杉山運送舍
晩香坡市パウエル街二六八
電話ダグラス三〇五九
舊天野運送

◎新發見!最も理想的な害虫驅除藥噴霧液
「フライオサイド」小鑵三五 大鑵六五 秤賣小鑵二五 大鑵四〇 一ギャロン 三、七五
◎蠅油虫蟻南京虫蛾蚊及諸動物の外部寄生虫等一般害虫殺滅
◎特長=殺虫力絶大にして人畜無害無臭無色にして食物布地にかゝるも無害着色せず一般家庭は勿論レストラン等歡迎
△新型各種寫眞機
△現像燒付引伸し
△ワタマン万年筆
△文房具小間物類
文化商會

『夏の味覺』
◇日本南瓜 一斤十仙
◇フルーツみつ豆 一鑵十五仙
◇煎ムギ粉 二袋十五仙
回本週のスペッシャル(何卒御利用下さいませ)
◎干海苔 極上大 一帖 二九
◎日本酢 三ツカン 一瓶 一六
◎鰻 大鑵 二鑵 三五
◎カニ水煮 三鑵 五〇
△一番良い品を △一番安く賣る
香村商店
パウエル街二六九番 電話ドグラス九二

日本を襲つた六十年來の大豪雨被害

被害家屋は三十万戸、罹災五十万 死者と行方不明三百見當

東京卅日――満天三日間に亘る大豪雨で關東方面に於ける死者數は百名に上るべく、行方不明者二百名内外に達してゐる、罹災者は五十萬人に近いものがある

死傷者は殆んど崖崩れの下敷となつた犠牲者であり東京、横濱方面が最も多かつた（本日の外電に依ると本日午後一時東京方面に地震があつたと報じてゐるが詳細は判らない）浸水地帶の避難民は學校や劇場に溢れてゐる、地方では田畑の浸水も相當ひどい

被害の箇所十八縣に及ぶ 鐵道時間混亂 各河川の氾濫

東京卅日――廿七日午後十時より降り續いた雨は廿九日に至り一段と猛烈となり廿九日午前零時より三十日午前零時に至る廿四時間に坪當り二石八・三斗（五石一斗）の降雨量で中央氣象臺開設以來六十年振りの新記録と言はれてゐる、之がため關東一帶の河川は氾濫し各地に崖崩れ、家屋倒壊流失等續出し又廿日午前十時現在で國鐵各線不通箇所は東海道線を初め十八縣五十七箇所に達しダイヤは大混亂を呈してゐる尚又内務省警保局に達した三十日午前十一時現在關東地方水害狀況は左の通りである

△死傷行方不明百廿六名△倒壊流失家屋三百五十八戸△浸水家屋二十九万七千七百三十七戸

三井男爵邸の崖が崩壊して 男女八十名生埋め

廿日午前三時廿分頃東京麻布區今井町三井高公男爵邸の高さ約十メートルの裏崖が夜來の豪雨の爲め突如大音響と共に約四十坪崩壊し下方にあつた人家約十八戸を一瞬にして土砂中に埋没して約八十餘名の男女を生埋めにし去つた、急報に依り六本木、麻布消防組、青年團、軍隊が非常出動發掘に努めた結果午前八時半までに死者十一名、救助された者三十二名（其後死者廿三名、重傷者廿九名となる）

雨量は坪當七石五斗

底なしに降り續いた記録破りの豪雨に帝都を初め近縣各地は慘憺たる水禍に見舞はれたが、東京では廿七日から廿日午前六時までに坪當り七石五斗の大記録を示したが、此の執拗な雨も廿日夜遲りから姿を消し既に峠を越し懸念された颱風の危機も全く去つた

關東ではトンネルも崩壊した、東海道本線のカナミ・トンネルは不通となつた

昨一日の雨量は十二吋に達してゐる、東京では二階床まで浸水した所が少くない

神奈川縣下の死傷六十二名 浸水一萬五千餘戸

横濱卅日――今曉までに判明した神奈川縣下の豪雨被害死者卅名、負傷者廿五名、行方不明七名、家屋倒壊四十九戸、同半壊卅三戸、浸水一萬五千三百五十五戸

横濱での悲劇 子供を抱いて母死ぬ

横濱でも高さ九十呎の崖崩れで民家五戸が其の下敷となり死傷者を出したが中に我が子を抱く女二人が各子供諸共に慘死した

平安丸も出帆見合せ

横濱卅日――横濱港では目下の所暴風の被害はないが廿日は颱風襲來警報の爲め前日出帆延期した郵船洛陽丸をはじめ同平安丸、同サイパン丸其他貨物船も引續き一切出帆を見合せてゐる

土浦町も水浸し

土浦卅日――茨城縣土浦町は廿九日夜約二里上流で櫻川堤防決潰し三十日午前零時に至り遂に土浦全町濁流中に水浸しとなり霞ケ浦航空隊から二個中隊が出動救助に努めてゐる

富士山に大湖水

御殿場卅日――富士山頂中央氣象臺觀測所の談によると富士山は數十年來の大豪雨で殘雪は跡方もなく解け麓の各河川目掛けて奔流し平素は枯渇してゐる頂上劍ケ峯下コノシロ池が大湖水となり一日の開山を前にお山の新名物となつた

東京・横濱間の鐵道も不通となつた、中央氣象臺は西南部日本各地に對し颱風來の警報を發したが風の中心は太平洋へ外れたらしい

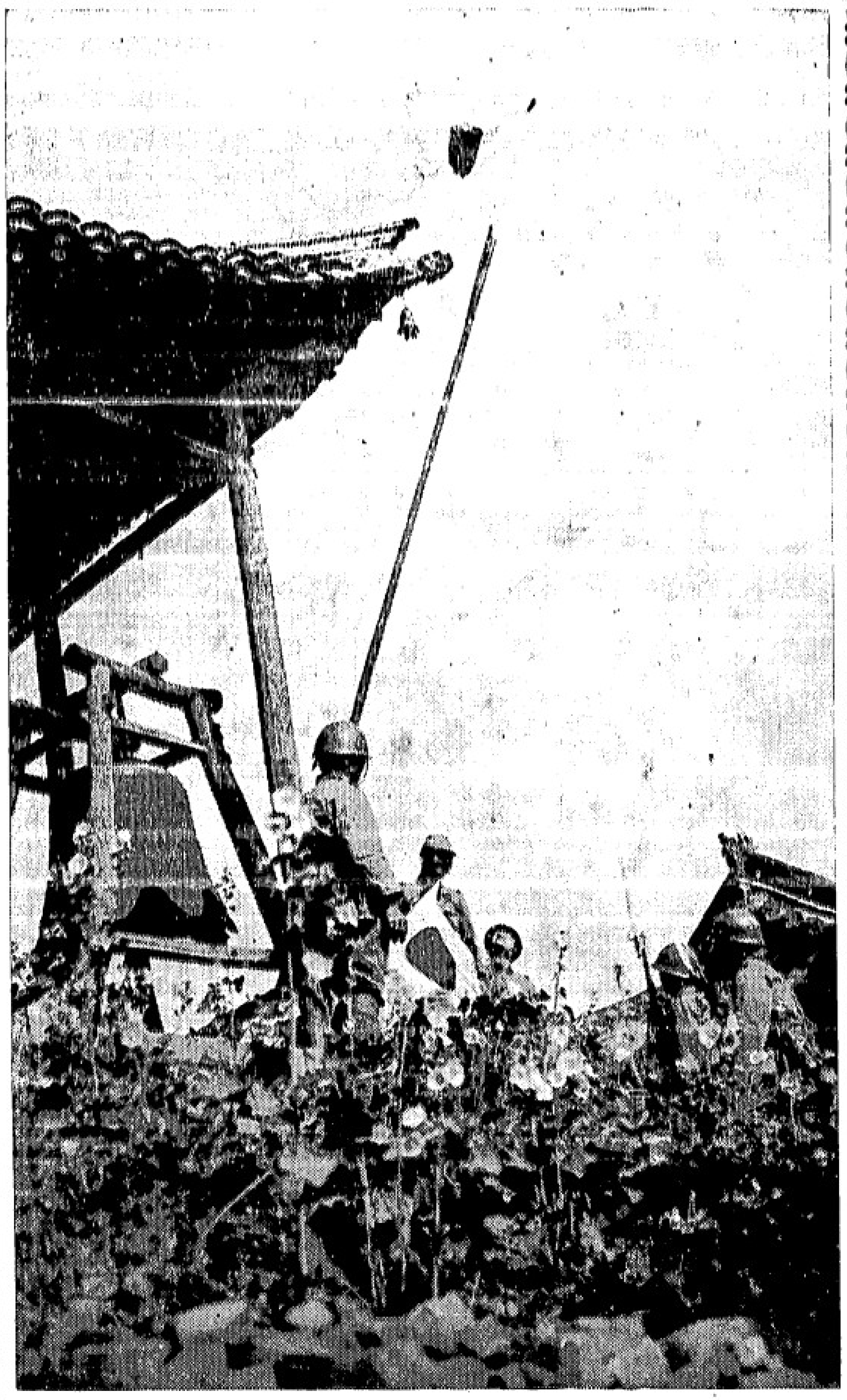

徐州占領畫報＝葵咲く徐州北門上の我が軍

日本で皮類 戰時管理

東京卅日――長期戰に對應する政府の新物資動員計畫は着々効果を示しつゝあるが商工省では綿製品に引續き皮革の戰時管理を斷行するに決定、七月一日付省令を以て之が施行を公布する事となつた、内容は

靴、馬具、サドル、調帶バッキング、運動用具、革砥に牛革の使用を禁止し其他の革製品は牛革、馬革、羊革、豚革、鯨皮、鮫皮の使用をも禁止するもので軍需品及び輸出品は禁止外に置き其の他にも特に必要ある場合は地方長官の許可を受けて皮革を使用し得る途を開いてゐる

物價取締に街頭に珍巡査 日本で『經濟警察官』全國に配置さす計畫

東京卅日――物資需給の統制と物價對策に遺憾なからしむ爲め經濟警察官設置は過般來内務省で其の官制化を研究中の所卅日次の如く要項を決定するに至つたので商工省とも更に打合せを遂げ近日中に實施する事になり愈全國の街頭で經濟警察官の組織的活動が開始される運びとなつた

（一）内務省警保局に經濟警察課を置く

（二）六大都市に特に重點を置く爲め警視廳及び大阪、京都、愛知、神奈川、兵庫の各府縣警察部に經濟警察課を置く

（三）其の他の道及び縣に於ては警察部、經濟部等に適宜の係を置く

（四）之等の經濟警察網確立の爲め經費概算三百萬圓を第二豫備金支出として大藏省に要求する

揚子江岸の本日の戰況

南京三十日――我が安徽省南下部隊は去る廿六日爆藥舖附近山地に於て約六百の敵を殲滅せしめたが大別山々中に逃込んだ敵は之にも懲りず執拗に潜山附近にまで蠢動し來つたので廿八日

があつた

岡山部隊は藤村砲兵部隊と協力し黄泥舖北方一里に蟠踞する敵を攻撃し之に徹底的打撃を與へ潰亂せしめた

伐木業繼續 州政府要求

ビーシー州の伐木業は夏季休業に入りつゝあつて此の方面の失業も相當出て居るがビーシー州政府は伐木業會社に對して出來るだけ事業を繼續して失業問題の緩和に資して貰ひ度いと要求して居る

會社側は平常の七割五分方夏季中も運轉することになつた模様である

氣遣はれた日本人漁者 村上昇氏ら無事漁場着

本紙既報の通り去る十七日漁船で當地を出發北行以來消息なく氣遣はれて居た中川甚三郎、村上昇兩氏は昨日午後五時スミスインレットのボスウエル・キヤナリに無事到着した旨本日入電があつた

晩香坡市明日の大行進 米加軍隊參加

明七月一日（金）は加奈陀の第七十一回目のドミニヨン・デーで各所でいろ／＼な催し事があるが晩香坡では軍隊の大行進が行はれる、明日の天氣豫報を見ると雨とは出てゐないが曇り勝ちで涼しい方だとしてある、當るか當らぬか明日にならねば判らない

◇

當地に於ける軍隊の行列はカナダ軍隊の外にアメリカの第百四十八砲兵隊も參加する筈で行進の時間は左の如し

△午前十時十分キヤンビー・グラウンドを出發、スタンレー公園のブロクトン・ポイント・グラウンドに向ふ、通路はジョジア街を使用

△正午十二時、ブロクトン・ポイントで米國砲兵隊の祝砲二十一發

明日は休刊

明日はドミニヨン・デーに就き本紙は休刊

◇

其他の催しは

△午前八時四十五分、新裝のコンマシアル街陸橋開通式

△午後二時ヘステングス公園で巡査の大運動會

△午後三時、ヘステングス公園で犬の品評會

△午後八時、コンマシアル街新陸橋の無料觀世物

其の外に競馬や野球戰のある事は本日第四面に出てゐる通りである

◇營業案内◇

◉日加貯蓄 明日はドミニヨン・デーに就き休業

▲高田タキシ及び名畑タキシは競馬場へ毎日午後一時半から乘合タキシを通はす

○コツク入用 經驗ある婦人コック、市内確實な商店高給支拂照會本社營業部

貸 トタン張り新グラーヂ東カドバ街三〇〇番 發本社申込

シンガーミシン
日本人最古の經驗ある代理人からお求めになれば即座に修繕其他の事が間にあひ皆様の御便利御徳であります、ミシンの事は御電話次第速刻御相談にお伺ひ致します
電話ハイ五九七八アール フランクリン街一七六六 柳澤元仁

越 運送業 パウエル街三三八 電話シー三五二八

法律事務所 エー・ヤング エッチ
ドミニオン・バンク建物内一〇〇九號室 電話シーモア二七八七（日本語を話します）

故 數吉儀永らく病氣療養中の處藥石効なく六月廿七日零時半ポートアルバニ病院に於て死去致候間此段生前の辱知諸氏に謹告仕候
追而葬儀は七月二日午後二時當地佛教會にて佛式により執行可仕候
六月廿九日
妻 竹下ツイ
長男 數雄 次男 忠雄 三男 利人 四男 清郎 五男 清吉
友人 辰己 今村 井上 飯田 鶴男 進勝 米市 西村壽一 太田勇 阿部 吉川賢一

日本帝國公債賣買
四分利付佛貨公債 額面 五万二千法 日本金に換算して二萬圓の賣物あり
シー・エム・オリバー株式會社 副社長 グレハム・マクドナルド
734 Hastings St. W. Tel. Seymour 8024

農産物販賣商會 Farmers' Product Distributing Co.
晩市パウエル街五五八 電話ハイランド六二四三

▲格安賣家
九室 ビクトリアドライブ パウエル街近く 賣價九百七十五弗
八室 バンドラ街佛教會近く 賣價千百弗
支拂方法は相談に應ず
仲介業 水原事務所 晩市パウエル街二四三 電話シーモア三四四七

結婚及葬式用花類 パウエル街二七〇 中村花屋 電話シー五九三五

ピアノ及び聲樂教授 鵬本文子 エ・チ・シ・エム
晩市プリンセス街二四八 電話ハイ五六一八エル

舞踊教授所 若柳流師匠 外海トミ 晩市パウエル街三五三

日本人大歡迎 各室清潔、湯水の設備あり ガス付夫婦者に適當な部屋多數 レントは週二弗から
晩市パウエル街六〇六 ハツドン・アパート

○今回日本人タキシー業者は全部（メーター）に依つて料金を申受ける事に致しました 晩市日本人タキシ

名畑タキシー ハイランド七六五

オーケータキシー 西第二街一六七七 電話ベエビュ八〇三エル

ショワタキシー シーモア二八八七 パウエル街二六一

高田タキシー 電話 ドグラス八三六 シーモア三七五七

ヤマタキシー 電話シー一四一四 1415

○土地家屋、ルーミングハウス
○各種商店ブレス屋等見込ある場所に安價な賣物澤山あり
○火災自動車盜難保險
一般公認代理業 奥村事務所 晩市パウエル街參四四 電話シー二八〇六 住宅ハイ三〇六三アール

子供の寫眞は本館の特色 村上寫眞館
東ヘステングス街一二三 パウエル街二一四 電話シー七七四五 自宅フェアモント三六二七エル

Singer Sewing Machine Co.
393 Powell St. Shop Phone Sey. 1931L
本社は日本人各位の御便利の爲め各種ミシンをパウエル街シヨツプに取揃へて居ります 新古ミシン取換へに
新ミシンお求めの方は是非當店に御用命下さい 附屬品一切も取そろへてあります
電話シー一九三一エル パウエル街三九三 ヤマオジー 鶴田收藏 自宅ツリニテ九七一アール

花 花束花輪 一切の御用は是非當店へ
晩市西第四街三三五六（キサラノ圖書館前）
金魚小鳥賣 イーノー花屋 佐々木菊三郎 電話ベーピユ七八八一

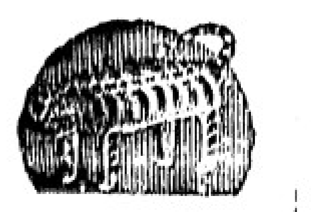

家庭日記

吉屋信子

(79)

困つた人々(四)

そして、その樣子を、さつきから見てゐる、家壽子に、

「お母さん、では―僕、今日から、ちよつと、東京へ行つて來ますから―鍾吉をお願ひします―夕方には、歸りますから……」

と、そは〱と、落ちつかず、再び立ちかけた。

「まあ、何か急用でも―」

と、家壽子は、一郎の立つた後を追つて、その耳に小聲で、

「生方さんからのお電話でせう―なにか御心配なことでも、出來ましたの？」

「いや―なに、たいした事ぢやありませんが―ちよつと―用事が―」

一郎は、この生さぬ仲の母の前に―斯女の失踪を、告げかねた。いかにしても、面目なく恥ぢ入る思ひだつたのである。

「、、、いやだ、ゆけばいやだ―え、もう、もゐないから、いやだ―」

鍾吉は、泣き顏をして、むくりと起きかける。

それを撫でゝ止めに入つた家壽子に、任せて、一郎は、手の鞄を振り切るやうにして、出て行く、東京へ出る支度をしたのも、父は診察室に居るが―とても今此の氣持では、その父の顏を見る勇氣はなく―その儘、出かけるつもりだつた。

家壽子は、鍾吉の枕許に坐つて居ても―また、祖母にはしんから馴れ切らぬ、その小さい孫には、なにか腫物に觸る思ひで、心細かつた。

「お話を讀んであげませうか」

一郎が、そこにさつき讀みかけた繪本を、取りあげると

「うゝん、もういゝの」

と、子供は遠慮するのか、さうなのか、首を振るのだつた。

修次郎を生んでは、後は子供もなく、小さい子への遊ばせ方を、すつかり忘れてしまつた家壽子は途方に暮れて

「兎を折つてあげませうね、おばあちやんが上手に―」

と、やつと思ひ付いたやうに言つた。

「兎―もうせん、ママがね、新聞の紙で、こんな大きいの、つくつてくれたよ」

と、鍾吉は又もや母を思ひ出して、兩手を蒲團から出して擴げて見せる。

「さう……鍾ちやんのお母さまは鍾ちやんを可愛がつて下さるの？」

家壽子が聞くと

「うん、ママ、可愛がるよ―とんなに、いつぱい、かはいがるの」

と、これがまた小さい手で、せい一杯大きな輪を描いて見せる。

家壽子は、ぐつと胸に押上がつて來るものを感じた。

「いゝのね、おやおや、お父樣は？」

「うん、パパもよ―だけど東京へ行つたから、きらひ」

「ホ―……でもたゝのお祖父ちやまも、鍾ちやんをとても可愛がつて下さるのよ」

「……」

鍾吉は無言だつた。また兩手を勢よく擴げて見せるまでには、ゆかないらしい。

「この、おばあちやまも、いくらでも可愛がつてあげますよ」

「さう？」

鍾吉は昨日以來、突然現はれた、おぢいちやま、おばあちやまの、愛の強制みたいなものを不思議がつて、戸惑ひしてゐるらしい。

「どうして、おばあちやんなのアナタ」

鍾吉が、お婆さんと呼ぶべくまだ若過ぎる、家壽子の顏を、ぱつちり無心の瞳で見詰めた。

「ホ、、、、どうしてつてせう、ちやんのお父樣のお母さんだから、お祖母ちやんなの―お祖父さまはやつぱりパパのお父樣なのよ、わかつて？パパはお祖父ちやまの子供なんですよ」

その小さい顏をうなづかせようと覗くと

「をかちいな、パパも子供なの！、ちや、ママもこの子供なの？」

幼い兒には、親に又その親があるのが、をかしかつた。

―ママもこゝの子供なの？

―その無心の質問には、家壽子はまゐつてしまつた。

なんと適當に答へようかと窮してゐる時、廊下を鳴らして、友衛が診察着での白衣のまゝ、障子を開けて立つた。

そして、鍾吉と家壽子の方をひとわたり見て、「おい」と顏で妻を呼び出した。

家壽子は、そつと鍾吉の枕許を離れて、良人の立つてゐる廊下へ出て行つた。

「一郎はどうした？」

「ついさつき修三さんからのお電話で急用が出來たと、東京へ―急ぐので、お父樣へはあとで申し上げて呉れと、申しまして……」

「さうか―一郎が居らんでは、困るな―今妙な奴が、わつちの玄關へやつてきたんだ、ともかく奧へ通してはおいたが……」

友衛は困惑して苦り切つてゐる。

「妙な人つて、どういふ……」

「それが、一郎の女の、兄といふ奴なんだ」

「めッ―で、どうしてそんな人が此處へ―まさか、一郎さんが呼んだわけではございますまい……」

「そそれは、無論、その女が自分がおしかけて來る代りに、よこしたんだらうが―」

「貴方、どうなさいます？、生憎一郎さんはお留守で―」

家壽子は、おど〱して、良人の顏をうかゞつた。

和洋お菓子一切
豊富に取揃へてございます
パウエル街三五七
鈴木菓子店
電話ハイ七九三五
月刊雜誌

▽―笑　話―△

失業者の妻「嫌になつちまふわ、何一つたべる物がないんですもの。わたし歸るわ。實家へ」失業の夫「待てよ、俺も一緒に行くよ」

磯谷ハウス罹災者見舞金寄附者芳名錄(救援會扱)

(三)　―敬稱略―

△三弗宛　ブロードツエー・ボーリング褒友會、晩香坡ヤナリー一同、救世軍日本人部、山本倫山、辻淺吉、上西助一、岸本大藏、村上眞吉、木村庄三、前川定吉、中村花屋、橋本祝助、上田豊太郎、天逵常春、宮本庄吉、小保方みよ、益田百城、久保元貞、木本たま、堀部壽々郎、中島田格太郎、スチ村濱田卯之助、同中釜龍太郎、ウィルソンクリーキ早川金次△二弗宛日系市民聯盟、後藤金平、荒川要博、是永テル、マウントリーマン小田、永原義房、池田金太郎、岩城計吉、渡邊伯三、新西院西仙之助、貫名正倫、つばめ料亭、ニコル梅ヶ宇部宮鹿之助、三角英雄、柴谷菊松、北川英一郎、向後ちゑ子、田原サガ、山下てる、藤原篤眞館、近藤勇、磯谷平次郎、クレヨコット岡田唯一山村政喜、スチ村破戸辰藏、同坂本卯之助、同玉置ナヲ、同岸朗治、同向井イツ、同寒川静、同宮下静馬、同宇田善吉、カンバランド角口泰一郎、ビクトリア無名氏、南ボートマン永延ノヤ△一弗宛 ミス・テート、ミス・バード、竹中多幾、宮内靜雄、石原七太、小林藤枝、大城蒲助、大辻喜兵衛、田中義雄、北川彌一、熊谷喜代志、坂本宣之、江口英雄、角口泰治、池田政雄、大澤源三郎、無名氏、二階堂ヨシ、高江洲カホル、スチ村無名氏、同江崎宮吉、同倉本次郎、同中島りん、同橋本芳太郎、同脇田岩松、同眞砂清七、同谷石權四郎、同西村市藏、同水口傳吉、同森梅藏、同橋本貢之助、同前出蟻三、同林林太郎、同小柴民五郎、同椋山政義、ポートアルバニ阿部勇、チマイナスオー生△五十仙宛 梅月高市西河原、内田武、同堀衛雄、スチ村上田久吉、同石田松五郎△四十仙 デグレーブス△四弗三十四仙 ステブストン佛教日曜學校

▲總計千七百廿八弗五十四仙

回 競馬日程

▲ランスダウン・パーク　七月一日(金曜日)……七月八日迄
▲ブリッグハウス・パーク　七月九日(土曜日)……七月十六日迄
▲ヘスティングス・パーク　七月二十三日(土曜日)……七月三十日迄
▲ランスダウン・パーク　八月六日(土曜日)……八月十三日迄
▲ブリッグハウス・パーク　八月二十日(土曜日)……八月二十七日迄
▲晩香坡共進會場内　八月二十九日(月曜日)……九月五日迄

パリー・ミユチアル・ベツチング

晩香坡競馬協會

スペッシアル
何時も好評のスペシャル!!
◈干うどん　一箱十五斤入　九十五仙
◈ビスケット　一斤　十五仙
◈サ ザ エ　二鑵　二十五仙
◈ママレードジャミ　一瓶　二十五仙
シー・シー
◈洗　粉　二鑵　十　仙
◈キャンデー　二斤　二十五仙
晩市パウエル街四六九　電話ハイ三三五一―三三六
ユニオン魚店

日本郵船 C.P.R.
アメリカンライン
日本行船切符
C. P. Express
Money Order
販賣代理店
橫濱正金銀行預金
送金無手數料取扱
和洋食料雜貨精米
新西院市
西口商店
電話 壹壹六壹―一八八五
住宅九〇九X

SILVER FIZZ
London Dry GIN
NOW IN THE NEW FLAT BOTTLE
12oz. 90
26oz. $1.75
40oz. $2.60
ロンドン ドライ ジン
一杯のシルバーフィズは陶酔と活力を生む!
ポケット入の新罎に御注意
十二オンス　九十仙
廿五オンス　一弗七十五仙
四十オンス　二弗六十仙
此の廣告は州政府又は酒類管理局から發表したのではありません

石塔商
花崗岩、大理石の記念碑調製
晩市キングスウェー三〇七〇
ーレャン・ビユー墓地近く
電話カールトン一九五
又はカールトン七四七エル
Kingsway Monumental Works

明水碁會所
パウエル街三五五
(鈴木菓子店の二階)
電話ツリニチー四七九

カステラ
カフィー
晩市パウエル街三九二
住よし

告
皆樣の住宅を安全に建直した上に見違へる程美しくするにはジョン・メンヴエール製になるアスベスト耐火保證の壁板並びに屋根の特製品をお用ひ下さい(一種のコンクリート)
最初より敷金をとらず政府家屋復興法に基き二ヶ年で支拂ふ事が出來ます
皆樣の御便利の爲め見本一切を左の事務所に取揃へてありますから故御一覽の上如何樣な御相談にも應じます
ホーム・オーナー・インプルーブメント會社
グランビル街二〇四六　電話シーモア二〇一六
日本人代理　竹本光男
ゴーア街一二一八　電話ダグラス四七九三R

ペーント釣道具
其他金物類一切
大勉強
晩市メーン街二〇六
ビーシー金物店
電話ダグラス五五三六

VANCOUVER PACIFIC PAPER CO. LTD.
紙の御用は當會社へ
包紙、紙袋、色紙、油紙、トイレツトペーパー、其他ペーパー類一切
ククリ糸、カザリ糸、文房具種々御賣
ワター街一六〇
晩香坡パシフイツク・ペーパー會社
日本人部代理
堀壽次郎
電話　本社ツリニチー六二二一　自宅シー五三四一エキス

よい品を安く賣る男物帽子專門店
ドミニオン帽子商會
晩市グランビル街九一八
電話シーモア　六六八六
支店開設
今回日本人諸君に便宜のよい東ヘステング街一二番に支店開設いたしました
日本人諸君に特別のサービスを以て歡迎致します何卒御引立を願上ます

DUNNE & RUNDLE LTD
カメラ
◇コンタツクス
◇ザイス　◇ライカ
◇ロレフレツクス
◇イクサクタ
優秀カメラ專門販賣
アマチユアー・ムービー材料一切
洗練された藝術的燒付、現像
晩市グランビル街五三一
ダン・エンド・ランドル商會
電話ツリニテー五七八八―九

他に類の無い美味滋養の
「ロバートソン」ブレード
ちやんとスライスになつて居るのもあります
あなたの最寄りの店でお求め下さい
キングスウエー街三六六五
ロバートソン・ベーカリー・リミテツド
電話ハイランド二一七一

近着品御案內
○デサンサー(二、五〇)本劑は痔疾内服專門藥にして理想的原因療法劑なり
○鎭咳カラニユーム(一、二〇＝二、三〇)喘息、百日咳、氣管支カタル、肺炎、扁桃腺炎に特効
○カーク錠(三、〇〇)デブさんかヤセルお藥
○救心(二、〇〇＝三、〇〇＝五、〇〇)心臟病、盗汗、神經痛、肋膜炎等に奏効す
○木村の蓄膿藥(二、〇〇)蓄膿症の内服藥
○眞空水治療法器(五、〇〇)男〇器の短小、發育不完全治療器
○ワダカルシユーム錠(一、三〇)姙婦のカルシユーム補給劑
○婦人美寶散(二、八〇)子〇、血の道、こ〇け、月〇不順、月〇過多、出血
冷え症等婦人病の内服劑
○吸入器―大學吸入器(四、五〇)大川式吸入器(三、五〇)
久能木式吸入器(二、五〇)
高級寫眞機各種入荷
お手にとつて御一覽下さい
晩市パウエル街三九〇　電話シー三八三一
近藤特許賣藥店
O KONDO 390 Powell St. Vancouver, B.C.

PLF
ソーダスト
薪炭
電話にて御注文下されば直ぐにお屆けいたします
パウエル製材薪炭會社
パウエル街一三五五
電話ハイ四五六七　四五六八

支那事變寫眞全輯[上]　北支那戰線　一、五〇　送り
戰爭之横顏　林房雄著　一、二五　送り一五
ドイツ愛國物語　池田宣政著　六五　送り一〇
イタリー愛國物語　久留島武彦著　六五　送り一〇
日米作法の常識　中河賴覺著　二、八〇　送り二〇
S.UCHIDA
內田書籍店
電話シー四一三〇
347 Powell Street, Vancouver, B. C.

殺虫に驅除に
かうすれば必ず効果百パーセント
無害安全で其の上安い!
益々好評
フマキラー(芳香入)　一瓶　三〇　一升鑵　一、二五
今津蠅取粉　一鑵　一、一五
今津殺虫劑　一斤鑵　一、一五
蚊取線香　一函　二五
良い品をお安く
晩香坡　チマイナス　ミツション
古屋商店
電話シーモア二九三三

◉日本行汽船發着表
◉晩市(ホーリー・ミツレロン・スター)▲ビクトリア行
▲ユニオンペー及コモックス行
◉プリンスルバート行
◉シービー列車(東部行)
◉日本行郵便物本局締切日

劍聖 千葉周作

171

坂東太郎作　久保田清春畫

これを聞いた花谷金五郎、嬢を
ら悪い奴でも千葉周作には恐れ
がありませう。齋藤の有村次左衛
門に周作が斬れぬといはれゝば腹が
立つ。
余「御身は千葉先生を偉くい
はれるやうだが、先づ千葉先生
は當代第一でござらうな」
次「イヤ決して偉いといふ譯で
はないが、人の評判といふもの
は當にならぬことが多い、で噂
ほどではあるまいと申したまで
のこと」
余「イヤさうでござらぬな、

貴殿以上の腕前は千葉先生でござ
る。小先生が貴公の入門を斷るや
うでは腕前がわらつしやらう
試しに千葉先生と立合つて見な
さい。それで初めてお判りにな
る」
次「大膽千萬を責めなさるな
ナニ立合ふまでもない、斬つて
捨てて見せる」
余「ナニ斬つて捨てる、それ
は面白い、千葉先生を斬つて捨
てることが出来たら、酒を一升
奢げたし、以来貴公を師と仰
いで、拙者門人となる」
次「面白い、きつと斬つて見
せる。今の言葉に偽りはあるま
いな」
余「勿論、何で偽りなど申
しませう、千葉先生が斬られたとい
ふ噂が立つたら、拙者共はこ
の居酒屋へ来て御身の来るのを
待つてゐて、馳走をした上に改
めて御身の門人に相成る」
次「宜しい、それでは堅く約
束いたしたぞ」
小盃を交へて兩人はその日は
そのまゝ別れましたが、それから
といふものは有村次左衛門周作
先生の外出を狙つて居ります。
昔の人は實に酔狂なものです。
とある夜の事、千葉先生
は牛込の方へ用があつての歸り途
九段牛ヶ淵まで参りましたが、
お月の末のことゝて月はございま
せぬ。まつくらの闇夜、今日は
牛ヶ淵あたりは電車も通るし賑
やかでございますが、昔は實に
淋しい所、周作ぶらり／＼と通
りかゝる、鼻をつまゝれさうな
くらやみ――
「ヤッ」劍光がひらめいた、丁
度傍にかの大木が繁つてゐ
る。周作ハツと思ひきや、ヒ
ラリ体をかはした。刀はつめた
い閃きを残して空を切つて流れ
る。仕損じたりと刀を取直さう
とする、一瞬、手許へ飛び込ん
だ千葉周作。
「エイッ」手刀でピシーリ曲者
の利き手を打てばポロリ刀を取
落す「南無三」と刀を拾はうと
する所を、
「エイッ」ドシーンと投げ付け
る。その上へツムと馬乗りにな
つた千葉周作、見ると曲者は思
ひの外、覆面もしない立派な武
士。
周「無禮者め、御身は何だ、物貰か、それとも此の方千葉周作と知つて切り付けたか」
次「ウム、物貰ではござらぬ千葉先生と承知で切り付け申した」
周「千葉と知つて切付けた……して何の遺恨があつて切らうとせられた」
次「イヤ何の遺恨もない、先生のお腕前を試さうため……」
周「ホーツ、木劍竹刀の試合もあるものを、眞劍を以ての腕試し、危ないことぢやナ、ハ、ハ、ヽ」
次「恐れ入つてござる、どうか手前の首をお刎ね下さい」
周「首を刎ねろと仰しやるか」といひながら踏へて居りましたが、何思つたか周作成政、いきなりその武士の股へグイと手を突ツ込んで、尾籠な事を申上げるやうでございますが、睾丸をギユッと攫つた。攫つて見るとダラリとしてゐる。押へられて命を取られるかどうかといふ時になれば、誰でも睾丸は縮んでゐるもの、それがダラリとしてゐるのは膽力の坐つてゐる證據、なか／＼かういふ場所でダラリとしてゐるものではございませぬ。周作は首を傾げてゐたが、徐かに立上つて、
周「失禮いたした。お歸り下さい」といつて袴の土をパッと払つた。
次「お助け下さるか」
周「御身程の膽力、腕前、殺すに忍びぬ、以来心得違ひをいたさず、武藝を修行いたされよ」
武士はハッと大地へ兩手を付いて、
次「恐れ入つてござる。先生どうか手前を御門人の列にお加へ下さい、願ひます」
周「御望みならば門人にも致さうが、何れの御方だ」
次「齋藤の藩士、有村次左衛門と申する者、只今の無禮御許し下された上は、どうか御門人として御教導下さい」

Chantecler CIGARETTE PAPERS

卷煙草には シヤンテクラー シガレット紙を
紙質が 軟く 薄く 糊が充分に付いてゐる
自動式に紙が出て来る 帳式ブックが僅か五仙

最新型 タイプライター
學生用並にオフィス用

小型 四十五弗
ストリムライン 六十弗
ナンバーワン 七十五弗
ノイズレス 八十弗
極く僅かの月賦拂でも差支ありません
レミングトン會社
代理店 大陸日報印刷部
電話ダグラス五五三三

牛島式神力無双術靈氣療法
東カドバ街五六一
一切女諸病 稻本治療所
稻本梅太郎
電話ハイ五一〇四エル
遠近に拘らず御一報次第お伺ひいたします

◆ソーダスト 次取
薪
▼ドライファー 壹等品コード 六弗五拾仙
▼ファースラブ 一コード 四弗五拾仙
◇ミール薪
▼インサイドファー 一コード 五弗五十仙
▼エッヂング面 三弗五十仙
ローヤルフューエル
電話ハイランド一八〇七 森
Royal Fuel (Wood & Coal)

病弱より健康への一筋道
『眞の健康』は臍下丹田の力を養ふこと
◎指導者もいらない、短時間でしかも老人小供にも手輕に行はれ奏効確實の方法こそは新時代の寵兒
『自力健康器』の御使用であります
健康器から發する美妙な音響に心耳を澄ましながら簡單な呼吸法を行ふだけで日一日と健康への道を進みます
中山參、ダモラ、パール脱毛劑、スタイル、ボンホリヘ、シツカロール、トモサン錠、アベチン錠等多量入荷

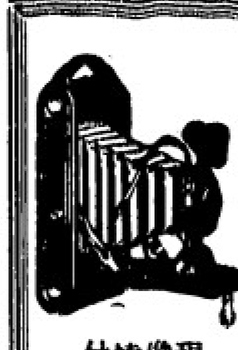

現像燒付
イーストマン・コダック 一弗廿五仙以上
フイルム現像燒付迅速美麗
晩香坡市パウエル街二四九 電話シーモア四八八四
誠心誠意
誠心堂
249 Powell St. Vancouver, B.C.

◇ビルダー サプライ
各種ランバー、シングル、ドアーウインド、ネール、セメント其他建築材料一切最も安價にて販賣いたします
尚住宅、鶏小屋、バーン等の請負を専門として居ります
電話或は郵便にて御通知下されば遠近に拘らず早速セールスマン出張の上見積値段運搬其他萬般御相談に應じます
ファンリッチ製材會社
ビーシー州ポート・ヘネー ツランク・タウンライン ロード角
瀧本與次郎
電話 ヤード ヘネー七九 ミル 同一三五エル 自宅 同六八

日本行汽船切符直接販賣
移民官手續再渡航證明 妻子及使用人呼寄手續 諸願届代書一般代理業
晩市パウエル街三一六(ライオンルーム二號室)
竹内事務所 竹内藤吉
電話シー一三三四 自宅ハイ二九一三エル

B.C WOOD & COAL CO.
ビーシー薪炭
割薪値段

インサイドファー	一コード 七、〇〇	同半 三、七五
同二等品	一コード 六、〇〇	半コード 三、二五
同三等品	一コード 五、〇〇	半コード 二、七五
ヒーターブロック	一コード 五、〇〇	半 三、〇〇
ファースラブ	一コード 四、五〇	半 二、五〇

御電話下されば早速お届けします
ウツドランド街埠頭
電話ハイランド九一一五
夜間ハイ四四一三アール

晩香坡市パウエル街三八〇
昭和倶樂部
電話シーモア四五三三
(事務所用)電話ドグラス五五一一

先祖傳来 名灸骨接筋違
◎男女諸病一切及び並子供のかんの灸に婦人病、慢性胃腸病、つわり
晩市プリンセス街二四一
電話ハイランド三〇四二エル
鎌倉

加奈陀日本人會
晩香坡市ゴーア街三二九
電話ツリニチー七二
Canadian Japanese Ass'n
329 Gore Ave., Vancouver

和洋雜貨食料品
東洋商業會社
P.O. Box 46, Port Essington, B.C.
主任 大橋松次郎

和洋雜貨食料品
漁船用具一切
ポートエシングトン郵函三一
岸本商店
P.O. Box 31, Port Essington, B.C.

かまぼこ製造販賣
パウエル街參參參
前川魚肉店
電話ドグ三八七 同三八八六
住宅ドグ四七八七アール

ブリキ細工 プラマー仕事
西畑ブリキ工場
パウエル街四五七
電話ハイ四二六

惣菜料理 出前一切 うどん、そば 天ぷら、丼物
現代的料亭 つばめ
パウエル街二五八
電話ツリニチー五六一

朝早くからお仕度が出来て居ります
簡易食堂 一富美
パウエル街三五〇
電話シー一一二五

鍋燒うどん、そば、丼物一切出前いたします
天狗
パウエル街二五〇
電話シー三五三八

ちり鍋、すき燒
玉川
ゴーア街一二八
電話ダグ四七九三アール

御料理 日の丸
パウエル街二六六
電話シーモア三〇七九

會席御料理 金太郎
パウエル街參六貳
電話シー二〇〇三

御料理すし其他 林家
パウエル街三六二
電話ツリニチー三七〇〇

樂々
晩市ゴーア一三〇
電話ダグ二七〇六

晩市パウエル街三六八
秋山金物店
電話ドグ二三七
大工道具一切

御祝用ケーキ
特に日本人向に調製致します
洋菓子類一切製造
晩市内は多少に拘ず配達します
パウエルベーカリー
パウエル街三四二
布田寵一
電話ダグラス五五三一
住宅西第七〇街一九八
自宅電マーポール六〇七エル

シンガーミシン
日本人部代理人 堀七藏
キャンビー街二三九九
電話フエヤ四〇三一エル

和洋御菓子
晩市パウエル街二三五
横山菓子店
電話シー六九四一

●魚類
●肉類
●青物類
●カマボコ
●和洋食料品
茶木魚店
パウエル街二六二
電話ダグラス五五四二

◎新荷到着
昆布付數ノ子 新茶
御馳走の御用は是非當店で
スター魚肉店
パウエル街三五三 電話ツリニチー五七八四
自宅電話ハイ四九七九アール

男女着類一切
晩香坡市パウエル街三七八 三七四
澁谷商店
電話ダグラス5525

男女子供靴一切
加藤靴店
晩市パウエル街三三八
住宅 東カドバ街七九一 電話ハイランド九二一七エル

和洋雜貨 食料品
晩香坡市パウエル街五六六
西村商店
電話ハイランド一三七九

荷物運搬は凡て確實 親切 勉強で 好評な
運送社へ
晩市パウエル街四六三
電話ハイ一五六六

●高等南京料理
コツクは斯道の熟達、料理・皆様のお口に合ふやう美味に調理 値段は大々的勉強
晩市パウエル街三八二
新南京樓
電話シーモア七八七五

スモカ歯磨
娘十六……
あの子もスモカを使ひ出したぞ

パウエル街三〇一
大正堂
電話ダグラス五五
ミカド・ツランスフアー 電話ステブストン 二

Hompa Memorial Service Sunday

Hompa Y.M.B.A. will conduct a memorial service in honor of the late Ken Noda, killed in action in Central China and Komakichi Tsujikawa, former honorary member, at the Bukkyokai on Sunday, July 3, from 7.30 p.m.

Members are asked to make every effort to be present on this occasion. Friends are also welcome.

Nisei Unemployment

The average issei is now about 56 years old. The average nisei is about 17. Adding ten years, or even five, will create a contrasting figure. Results will show three times as many nisei and sansei as issei.

The majority of Li'l Tokio stores will be managed by nisei. It is probable that our meal-tickets will still be dependent on business run by Japanese. Though pioneers they may be, the issei had a decided advantage over the nisei from the business point alone. The tendency of all immigrants is to gather into one group, to live in the lethargy of a "shelled" community. Total strangers to the new American way of living and with the limited speaking ability of . . . "hallo-sankiyu-guddobai" . . . they made business concessions among themselves. Thus the wealth which accumulated within the community built the now Li'l Tokio . . . a town reared by issei.

Nisei, on the other hand, is much Americanized. Raised and educated here, their tendency is to spread out. Though many are still supported by their parents, they do not expect to live through the hardships of "sweat-on-brow" type of the first generation Japanese.

Nisei purchasing power in Li'l Tokio is almost nil. Can the "ginza" town, without the support of issei-1948, live through modern competition in the future years . . . ?

Methods and ways to bring better business have been thrashed and re-thrashed by many foreign communities. "Patronize your own community" method . . . may solve the ever-increasing problem of today's nisei . . . unemployment.—Henry Mori in "Making the Deadline" of Los Angeles Rafu Shimpo.

Tokio Tales

CONCLUSION.

As we watched in bewilderment the visitors, most of them women, arrived in motor cars and going to one of the several small shops, purchased two tiny pink and white cakes banded together with a strip of paper and placed on a tray. When buying them a girl in the shop struck a piece of flint with steel to cause sparks to fly in the customers' direction. It is one of the Shino purification rituals. The shops also have on sale clay images of the fox, but we noticed that most people bought rice cakes.

Armed with either the rice cakes or clay fox images, the fair pilgrims entered the shrine edifice, decorated with the huge paper lanterns. Inside the hall were large numbers of people going to and from making offerings, praying in loud voices, or staring at the painted panels. The rice cake or fox image offerings were placed on the altar in front of which were hundreds of lighted candles dimly illuminating the interior. Some violently clapping their hands and others mumbling the words of prayers, we saw them in the height of religious ecstacy.

Outside the main shrine there are minor ones. Among them is one next to the main edifice behind the stone fence. Here there were several persons praying intently. Then we noticed two women making the one hundred rounds from the gate to the shrine with one hundred twisted strips of paper in their hands to help count their steps, turning one down each time until the count was up. Our curiosity aroused, we peeked through the stone foxes, large and small, scattered all over a small garden. Each image carried a gayly colored red bib. They formed a strange sight and an air of religious mystery seemed to envelope the shrine as we continued to watch the actions of those who came to pray there.

We learned then from one of the attendants that the shrine has a festival on the 22nd of each month, but in January, May, September and November the grand festivals take place when people from all over Tokio, especially those connected with the geisha trade, come to pray for prosperity.

We have been sidetracked into a discourse on the Toyokawa shrine due to our failure to get an interview at Toraya but we hasten to add here a few words on Japanese confection. Due to the traditional native habit of drinking tea without sugar, the manufacture of sweetmeats have reached an unusual height in this country.

The first signs of the use of confection (for which the all-inclusive term "kashi" is employed here) were found in religious ceremonial offerings. But its popularity with the masses reached its peak in the Yedo period during the Kyoho era, about 200 years ago following the large scale production of sugar, the fundamental ingredient.

The rise of the "kashi" industry is almost parallel with that of restaurants of Yedo and it is recorded in one of the interesting surveys published in the seventh year of Bunsei (1824) that of 6,160 shops in Yedo dealing with foods there were 120 "kashi" shops as compared with approximately 140 eating establishments.

Netters Trip To Seattle

Ten members of the local Nippon Tennis Club will pay a friendly visit to Seattle's Nippon Tennis Club, leaving here on Saturday afternoon to play a series of matches on Sunday. Telegram was received on Tuesday from Eugene Eguchi of the Seattle club, welcoming the local group.

Decision to make the trip was made suddenly on Monday. A letter was sent and on arrival of reply arrangements were completed.

Fred Sasaki, Eddie Ide, Tommy Nonoka, Masami Hagino, Hiroshi Kutsukake, Mi Akiyama, Yoshio Matsui, Masao Matsui, Y. Iwasaki and T. Iwasaki are in the party.

Shisei Softballers Debut

Shisei All-Stars will play their first game against Chichibu Terrors, and Fuyo Dynamos will oppose Koki Panthers in softall league matches on Sunday, July 3. Both games will be played at Powell ground from 6 p.m.

Girls Like One-piece Dress

TOKIO—We are convinced that the custom for Japanese girls to wear the one-piece dress has come to Japan to stay for good. The growing popularity of it among them during the past 10 years has been simply inevitable and irresistible. In spite of criticism, ridicule and warning against the costume, the girls have stepped into it boldly, even triumphantly, discarding the time-honored custom of wearing kimono, inherited from their ancestors. Nearly half the Japanese girls in large cities nowadays have abandoned kimono in favor of the foreign style.

The problem is in which costume the Japanese girls look better. The consesus of opinion among foreign residents and tourists in Japan has been that the Japanese girls are incomparably prettier and more attractive in their native costume. The girls, however, have their own opinion and say in spite of the foreign remarks that they are perfectly satisfied with the foreign dress. Their parents, who once seriously objected to their daughters wearing the one-piece dress, now realize what is inevitable and play safe by saying nothing.

To well-meaning Western critics 10 years ago, who regretted that the old Japan was rapidly disappearing from the scene, the tendency for Japanese girls to take to the Western style dress was another lamentable thing that threatened to rob the country of one more of its picturesque features. They were scandalized by the way the Japanese girls donned their one-piece dress.

It is true that to any one who had any taste for Western fashion and style, it appeared physically impossible for Japanese girls to look well in the costume. The centuries-old custom of squatting on the floor and the feudal conception of modesty and obedience, to which they had conformed all their lives, had a telling effect on their physical condition. Their comparatively long bodies and short legs, stooping form and pigeon-toed and mincing steps, all had conspired to make them look sloppy and formless in their western dresses.

The period of the past ten years, however, has worked a miracle in reforming and reshaping the Japanese girls, physically and mentally, so as to make them look like a different type of girls in their foreign dresses. No one can deny the fact that the way in which they are now dressed in foreign clothes is vastly different from what it was ten years ago. They have become upright in their form, free and sprightly in their general appearance. They now look natural and even smart in their new style. To many of them the western dress is more becoming than the kimono.

But what about the proportional length of their bodies to legs, which is the essential factor that makes a foreign girl look as she should in the Western style dress? To this we may say that Japanese boys and girls have gained in stature considerably during the past 25 years, owing to a change in their mode of living; and that this gain is attributed chiefly to the natural development of their legs, which had been prevented by their custom of constantly squatting on the matted floor.

This is particularly true in the case of girls. According to an investigation made by the Education Ministry, the average height of Japanese girls at the age of fourteen has increased more than two inches and a half during the past twenty-five years, and this tendency has been most remarkable during the past ten or fifteen years. This phenomenal growth on the part of Japanese girls necessitated the foreign-dress section of department stores to readjust the standard measurements of ready-made dresses for girls more than once during the past few years. We have every reason to expect that in another ten or fifteen years, the Japanese girls will look really well in their Western dresses. — Setsuo Uenoda in Tourist Magazine.

No Saturday Section

Regular thrice weekly publication of the Tairiku Nippo English section will be disrupted by Dominion Day holiday forcing suspension of Saturday, July 2, issue. From Tuesday, July 5, the English section will resume its former schedule.

Picnics Attract Holiday Interest

J.C.C.L. Picnic

J.C.C.L. picnickers will gather at the Union dock at 9 a.m. tomorrow morning for their outing to Selma Park. The first annual picnic is expected to be very popular.

J.C.C.L. Picnic Program.

9.30 a.m., boat leave Vancouver to Selma Park; 12.30 p.m., lunch; 1.30, sing song; 1.45, intermission; 2.15, softball game; 3.00, sports programs; swat the melon, mixed three-legged race, wheelbarrow race and rickshaw race; 3.30, free time: boating, dancing, hiking, swimming; 5.00, supper; 6.00, boat leave Selma Park to Vancouver.

Costume School Picnic

Marietta School of Costume Design will picnic at West Vancouver tomorrow. Anyone interested is welcome and is asked to meet at the ferry before 9.30 a.m.

AYPA Beach Party

Seikokai A.Y.P.A. will hold a beach party on Monday at Trafalgar beach from 8 p.m. The outing is also a farewell gathering for Mr. Norman Southcott, superintendent of Seikokai, who is leaving for England in the near future.

There will be hot dogs, coffee and toasted marshmellows to replenish the appetite after an evening's swim. Cups and spoons should not be forgotten, A.Y.P.A. instructs.

To reach the destination, take car number four to Trafalgar Street and walk down two blocks to beach.

Asahis Play Tonight

Asahis of the Burrard Baseball League, are scheduled to play Canadian White Pine at Powell ground tonight from 6 p.m. They will meet St. Regis on July 5.

Sunday League Games

Asahi Giants and Steveston Fujis are scheduled to play important games that may bring one of the clubs the Ko Ishii cup and the Japanese Baseball League championship if they win. The games are postponed tilts from regular schedule.

Giants, who suffered a setback to M. & N. last week-end, have Asahi Seconds as their opponents on Sunday, July 3, from 10.30. Seconds, should they win, will have a slight chance to make the grade.

Fujis, in order to retain few point advantage over Giants, must defeat Mikados in the 2.30 contest. As they have played one more game than Giants a loss would hurt them considerably.

French Girl To Get Wish

TOKIO—Born of a line of ardent Japanophiles and reared in this country, pretty French-Japanese Mathilda Pupier has always regretted the fact that she is still a foreigner according to Japanese law. Her one wish is that she can become a citizen of the land that gave her birth.

A graduate of the Futaba Higher Girls' school and the English literature course of the Seishin Jo Gakuin, she has also finished a course in typewriting at the Tokio Y.W.C.A. and at present is employed by the Board of Tourist Industry of the Government Railways.

Her grandfather, Colonel Pupier, was an instructor in the Japanese Army during the early part of the Meiji era and even after retirement continued to live in this land, where he is now buried. His son, August Louis, inherited his father's love for Japan and married a Japanese girl, out of which union, Mathilda was born. He died in Yokohama about 15 years ago.

And now a good angel has appeared on the scene in the person of Dr. Kinz Gorai, formerly a member of the editorial staff of the Kokumin and an instructor at Waseda university, who on learning the facts, has set about with his wife to make necessary arrangements to adopt Mathilda into his family, which already consists of one son and two daughters.

On June 1, he, Mrs. Gorai and Mathilda appeared at the prefectural offices at Urawa, Saitama prefecture and handed a petition to the Foreign Ministry to permit the adoption. The prefectural authorities are very sympathetic in view of the friendly pro-Japanese activities of the applicant's forebears and it is expected that it will be only a matter of time before this little incident will end happily.

HAJIME SUZUKI
OPTOMETRIST
377 POWELL ST. PHONES: SEY. 1185 SEY. 7935

健康展覧會開く

癌防止協會に參加

日本人健康相談所總會

日本人健康相談所では去る廿七日夜八時より委員會並に第六回總會を開催した、加野副團體代表及び日本人會白井幹事の挨拶に次ぎ、山中氏が議長となり、吉田書記長並に委員の挨拶に次ぎハツトリ氏の經過報告があつて總會に入り先づ西河原辰子姉より會務報告があり次いで西岡小菊姉の事業報告、長谷敏子姉の會計報告が次の通りあつた

△會計報告＝收入は前年度繰越金三、〇三弗、奉仕聯盟より割當金八二一、七六弗、同寄金三七、五三弗で

總收入　九四三、三三弗
總支出　五八四、〇三弗
差引殘金　三五八、三〇弗

△事業報告＝無料診斷回數四八、來診者三三八、藥品提供八三、血液檢査二〇、尿檢査二〇、エックス光線二九、特別施療一九、雜件七、ヂフテリヤ豫防注射五三、種痘一六、訪問約六〇〇

二、三質問あつて後何れも承認協議に入つた

△救濟部設置の件＝今年より奉仕聯盟よりの割當金が六割五分に增額されたので病人及びその家族に限り必要な救濟を行ふ事に決す、委員は新幹部に一任

△癌防止協會參加の件＝全カナダ癌防止協會より日本人支部設置の申込があつたので新幹部に一任して研究の結果適當なる處置をとる事に決す

△豫算案に就いて＝割當金增額に鑑み以後は各醫師へ一回三弗の割合で謝禮することに決す

△健康展覧會開催の件＝一般衞生敎育の爲適當なる場所にて八月中に開催の事、實行方法は新幹部に一任

終りに新年度の役員改選に入つたが、滿場一致で昨年度通りと決す

兵頭敏子、下高原信子、ミス・オーストン、西岡小菊、西河原辰子、山下悦子、山崎すの、石井照子

尙右同總會では獻身的に盡瘁した兵頭委員長及び實行委員、下高原、內田、上高原、下倉諸醫師及び市看護婦に對する感謝の決議文を通過し午後十一時過ぎ閉會した、因に當夜は花月雲書氏の寄贈したエックス光線並びに顯微鏡の實驗が行はれ、非常な興味を惹いた

本派佛教青年會

來る七月三日（日曜）午後七時半より故辻川駒吉君並に野田爲雄君の追悼會を本派佛敎會堂に於て勤修す、一般の參詣を希望すると

マーポル聖公會

第十二回特別集會は明後土曜日夜七時半よりマーポール語學校ホールで次の如く行はれる

△司會者、久保熊太郞△感話 下山吉之助、入江喜右衞門、春原順一、藤田猪藏、中元末一、鈴木仙太郞、安居源彌△說敎、中山牧師

軍國の妻此處にあり

「除隊など何をくよくよ」逆に戰線の夫を激勵

【東京通信】これは戰線の夫を激勵した軍國の妻の手紙――昨秋應召以來〇〇隊本部に於て熱心に服務してゐた千束一等兵は

噂の

傳はるや、「近く除隊出來るさ」と鹿兒島市加治屋町の實家に殘した妻妙さん（二三）に軍事郵便を出した、間もなくうはさであることがわかつたが、この手紙を見た妙さんは早速戰線の夫に對して激勵の返事を出した、この勢識ある妻の激勵に感激した千束一等兵は倍々軍務に精勵してゐるがこのことが上官の知る所となり部隊長もこの妻の手紙に感激してこの旨を東京に報告して來た、妙さんは夫の出征後病氣勝ちの長男實範君（八）次男尙範君（四）長女悅さん（二）の三人の子供を抱へて雄々しくも

自活

して銃後の家庭を護つてゐるもので、その後千束一等兵の實家も應召した

（前略）除隊の噂も確かに承きました、何をくよ〳〵仰しやいますの、もう少し強い心におなり下さいませ、この時局に一家のことのみ思うて居りましたら國家はつぶれます、一家を犧牲にして御國のために――これでこそ國は立つですものね、今年のはしかはたちが惡いです、實範も五月二十八日から學校に出てゐます、この頃の雨日和には背負うて行き歸りはまた迎へに行つてゐます、實範がやつと頭が上り床上げしない中に尙範が倒れましてね、熱が強くて仕しか犬そつくりですよ、でもけふは朝から熱も引いて食べ物も頂きます、もう大丈夫です、御安心下さいませ、「二人共大丈夫」の三字でおわびにかへさせて頂きます、次に御送附の十圓ですね、何かと必要でせうに、これからは御送り下さらんでも宜しう御座います、銃後は何とかやつて行きますから御安心して一生懸命軍務に御精勵下さい（後略）

敵十八人斬伏せて

重傷・壯烈な自決

天晴れ日本武士道の鑑

【蘭封通信】隴海線の確保を目ざし蘭封攻略に決死の進軍をつづけたわが井上部隊は更に堅陣開封をも陷落せしめ、赫々たる武勳をたてたが、この大勝には幾多鬼神を泣かしむる勇壯無比の武勇談が織込まれてゐる、これもその一つ五月廿五日同部隊は蘭西北方赤寨の攻略を開始したところ敵中央軍の大兵が深さ一メートル半、幅十メートルの水濠と高さ五メートルの城壁をめぐらして同地點に據つてかたく城門を閉ざしわが猛攻にも依然頑強な抵抗を試み盛んに手榴彈の雨を降らせた、このとき同部隊の勇士今井善平上等兵は單身城壁をよぢ登り群がる敵兵の中に躍り込み、銃劍を揮り見る間に十八人の支那兵を突き殺し、阿修羅の如き勇猛振りを發揮したが、不幸背後から投下された敵手榴彈のため右足を失つた、今はこれまでと覺悟した同上等兵は千五百の敵兵を尻目に防毒マスクの紐を銃の引金にかけ咽喉部に自ら銃口を押あて壯烈なる自決を遂げた、今も昔に變らぬ天晴れ日本武士の鑑、此有樣を見た暴戾の敵兵もさすがに氣を呑まれ味方の士氣はますく〜あがり、つひに蘭封突入に威力を發揮したのであつた

東洋のマタ・ハリ

保護求め我部隊にかけ込む

忽ち看破されて自決

【開封通信】今次河南平野大激戰に當つてヨーロッパ大戰當時盛んに活躍した間諜エッキス二十七號やマタ・ハリにも比すべき凄腕の支那美人間諜が〇〇部隊に逮捕され、間もなく自決した、去る五月二十六日蘭封三義寨附近に於ける戰鬪で壯烈極まる我が〇〇部隊では三義寨附近の一部落に陣取り、砲彈の飛來する中を悠々氣球で敵陣や着彈距離を觀測してゐた、この激戰の中で何處をどうしてやつて來たものか物凄い程の妙齡の一支那美人がとぼ〳〵と近づいて來た、これを發見した警備の兵士が逮捕するとくだんの美人は盛んに愛嬌の流し目で妖艶な姿態を示し『將校の人か隊長に是非會はせて下さい』としつこく迫るので仕方なく谷隊長の前に引致、隊長自ら訊問したところによると名前は王玲と云ひ、齡は二十二歲、廣東に生れ最近まで開封城內の遊女として働いてゐたもの〻再三支那兵が多數入り込み暴行を働くので居た〻まらず逃げ出して來た、日本の兵隊さんは大變親切だと聞いてゐるので是非保護を加へて下さいと如何にも哀れな態度を裝ふもの〻聊か腑に落ちない點があるので、追及すると、これが敵の間諜である事が判り、すつかり化の皮を剝がされてしまつた、假面を剝がれた事が暴露するとそれからと云ふものは如何に追及されても一言も口をわらず、支那の女に珍らしくしつかりした態度で數時間を過ごしてゐたがのがれぬのだと觀念したか遂に自決して相果てたのだつた

フェアビウ佛教幼稚園卒業式

フェアビュウ佛教幼稚園卒業式は去る廿四日午後七時半より同佛敎會堂で日白人多數の來會者の中で盛大に擧行された、枝村幼稚園係の挨拶、卒業園兒七名は西川佛敎會長より卒業證書を授與された、園長レーウォン、佛敎會代表森彥兵衞氏の祝辭及び訓辭、公立學校看護婦長ミス・シールの衞生講話あり、可愛らしい園兒の洗練された遊戲十數番、いづれも上出來であつた、引續き階下にて母の會の茶話會を催し十分の歡をつくし十時すぎ閉會した、尙當日卒業生保護者より多大の金品の寄贈あり當事者は深く感謝して居る

松本牧師歡迎會

過去三ケ年間トロント大學にて研究中の松本正牧師は今回目出度卒業、エム・エーの學位を得近く日本に還る途中晩香坡に立寄るので、第三街聖公會にては來る七月三日（日）午後八時より同牧師の說敎會を催し引つゞき歡迎會を催すと、多數の來會を希望す

野外に移して踊り念佛を復興……

新興佛教の民衆運動

【東京通信】時宗開山一遍上人が念佛濟度の便法として普及した「踊り念佛」の儀式を法殿から野外に移して現代にマッチさせ、活きた宗教舞踊としようとの試みが腰越町谷戶日大教授飯塚友一郎氏を主に日大藝術科學生の手で初められてゐる、完成の曉は本山藤澤町遊行寺秋の大法會を皮切りに全國の信徒に呼びかける筈で、事變下新興佛敎の民衆運動として注目されてよい、飯塚教授は語る

古文獻をみますと信徒は「踊り念佛」を唱へつゝ本堂を踏みならし勇躍歡喜したとあります、これ程當時大衆にアッピールしたものながら現代の眼からみればあまり陰氣で勢ひ儀式的に流れ易い、そこで從來の鉦と木魚だけの淋しい一切の佛教樂器を加味して宗教舞踊として現代人にも法悅を感ぜしめるやうなものにしたい、一歩誤せば何々音頭風になり、踊躍すれば大衆がついて來ない、この邊に苦心があります、氣に入るまでやつてみる積りです

八面雜俎

◇…關東の大暴風雨、支那新聞は待たり時しと、例によつて「天罰ぢや」と樂々しく書く事だらう。

◇…然し黃河の堤防を切る樣な非人道的行爲は、日本人はやりませんゾ。

結婚式用髮飾及々 ベール 無料貸 儀式用振袖あり