Vol. 32 No. 9024 Friday January 15 1937 TAIRIKU NIPPO 昭和十二年一月十五日(金曜日)第九千〇二十四號

大陸日報

TAIRIKU NIPPO
(THE CONTINENTAL DAILY NEWS)
PUBLISHED BY
TAIRIKU NIPPO SHA, LTD.
213 & 215 CORDOVA ST. E.
VANCOUVER, B. C.

本紙定價(前金)
壹ヶ月七拾五仙
六ヶ月四弗貳拾五仙
壹ヶ年八弗貳拾五仙

發行所
株式會社
大陸日報社
社長 山崎藤吉
晩香坡市京カ
街二一五
電話ダ五五三三

海軍力の增強に英米がしのぎを削る

シンガポールで英海軍の大演習

米海軍の十ケ年計畫

【ロンドン十四日】英國政府は軍縮條約時代に備へ(極東各艦隊の軍事的能力を充實するため來る二月シンガポール根據地を中心に艦隊合同演習を行ふことに決定した、演習目標は外國のシンガポール根據地攻撃に對し、陸海空三軍の協力を以て同地を死守する想定に基くものであるが

× × × × × ×

英國政府は軍縮條約を廢棄する旨を通告する筈となり十四日ビッカース、アームストロング會社に對し航空母艦二隻の建造方を發注した、近く隣會に提出される筈であるが總建造費一億七千五百萬弗にのぼり內閣は次の如きものと見られる——飛行機搭載母艦二隻、航空母艦、戰艦、巡洋艦、水雷艇、潛水艦、附屬艦八隻、運送艦、修理艦、病院船六隻、給油艦、測量艦各一隻

× × ×

【ソレントン十四日】米國政府は更に無條約時代に處する爲め十ケ年計畫の海軍擴張五十四億の建造案を樹立した、近く隣會に提出される筈であるが總建造費一億七千五百萬弗にのぼり內閣は次の如きものと見られる——飛行機搭載母艦二隻、航空母艦、戰艦、巡洋艦、水雷艇、潛水艦、附屬艦八隻、運送艦、修理艦、病院船六隻、給油艦、測量艦各一隻

貴族院と外交問題

自重的態度と

研究・公正兩會派內の大勢

政略の具にしない

【東京十五日】議會再開を目睫に控へて貴族院各派では議會で問題となるべき各種重要問題の對策に就き腐心を遂げてゐるが殊に外交問題に關しては特に愼重の態度を持ち各會派共通の問題として取扱ふ事は最も戒心せねばならぬと言ふに決し殊に有田外交の成否を裏面的情勢を以て判斷するは早計で軍に裏面的外交事情を熟知した上でなければならぬが徒らに表面を非難して內政を紛亂に導き非常時局を收拾して來たが其の結果外交問題に對する兩會派內の大勢は外交問題の如き國際上複雜な關係を持つ問題に對しては是を政略的に利用する事なきを期せねばならぬ、從つて外交問題に對する議會提出は國家的見地より見て愼重の得なものでない

政黨

が此の問題に就いて

促進

を協ふ爲め日鐵澤

十五日海軍辭令

軍令部出仕 海軍中將濱田吉治郎

待命 海軍中將濱田國松

豫算消化問題

【東京十五日】三十億四千萬圓の

鐵の不足で日本は惱む!

準戰時經濟體制確立への…進展ご共に深刻化す

【東京十五日】準戰時經濟體制確立(の徹底を共に一方鐵鋼に對する現實的見地が極め緊迫鐵鋼の不足深刻となり鐵鋼關係當局並び關係業界間のみならず一般的問題として

國策

の動向しつゝ重大化して來たが斯る情勢に際し之が打開策樹立は現下の急務であるので

兩陛下還幸啓

【東京十五日】柴山御用掛に御賜宴の實施、宮內當局には廿日午前九時に還幸あらせられる旨十五日御用ぜられた、御御召列車の御發は廿五日、歌舞伎座の御慰勞興行は廿六日に夫々御內定の山に永はる

【上海十五日】支那側報道に依ると陝西省の共產軍は、益〻其の猛威を逞しふし西安に於いて約百名の外人を人質として監禁、中央政府の共產軍討伐を阻止してゐる、西安郊外では既に中央軍と共產軍との交戰があり外人の安否は大に氣遣はれてゐる、南京中央政府では西安の外人を避難させべく飛行機を途らんとしてゐるが、楊虎城に捕獲される懸念あるので見合はせの模樣である、尙駐支米國大使館參事官ベック氏は監禁中の自國民を救ふべく飛行機で本日上海を出發、西安に向つた

◇

共產軍三千を率ゐて十日西安に入つた毛澤東は早くも西安に中國ソビエット共和政府の政治委員會分科會を設立、民衆赤化運動工作を開始した

ソ聯も外人檢擧

【ベルリン十四日】ベルリンに達した情報によればソ聯ゲ・ペ・ウは東部諸地方に於て陰謀密輸の嫌疑ある外國人を續々檢擧しつゝあり、既にウラヂオストック、ハバロフスク、ブラゴエンチエンスクなどに於いて逮捕された外國人は百餘名にのぼつてゐる

外人百名を人質に『西安』に監禁

支那の共產軍暴れる

鈴木の演說草案

廿日政友會大會席上行はれる鈴木總裁の演說草案は十五日の幹部會で決定を見たが、非常時政局を貫流する官僚の獨善主義及びファッショ傾向に對し反擊が中心をなしてゐる

濱田中將が待命

十五日海軍辭令

軍令部出仕 海軍中將濱田吉治郎

待命 海軍中將濱田國松

◇…大陸風景

鳩が豆鐵砲を食つた如き四大臣の顏ぶれ、想像に難からず、飛んだ新年宴會と後悔したかどうか……△……現內閣を攻撃する鈴木總裁演說草案成る、「攻撃ノ〜」と言ふなかれ、末は政黨亞死で終り……△……米國建艦計畫愈〻決定、但しこれは米國御家騷民主ヶ義とはさら〜關係なきものなり……△……平和と戰爭、武裝平和と民主ヶ義、ルズベルト大統領の胸中を去來する軍縮問題、世は無條約時代にやうやく入らんとしてゐる

反共產黨戰線の強化

ドイツのゲーリング空相がローマへ使して協議進める

【ローマ十五日】ヒトラー總統の特派使節ゲーリング空相は十四日夜ムソリーニ首相と數時間密議を遂げた、會談の內容は單にスペイン內亂の對策に止まらず歐洲政局の全面的處理案に及んだと見られる、歐洲の危機打開に就き英佛兩國政府と新ロカルノ體制を提唱獨伊兩國政府の參加を慫慂してゐる

◇

イタリー當局はロー會談の目標に就き語る

ゲーリング空相の使命は反共戰線の強化だ、先づ獨伊兩國間の反共戰線に英國政府を參加させ將來出來ればフランス政府をも入れ四大國共同戰線を張らうとするボルシエビズム打倒の共同戰線を張る事を提議したと傳へられる

◇

倒れ雁行の下に英獨佛伊四ケ國協商の再現を期し、ムソリーニの支持を得先づ英國政府へ働きかけるゲーリング空相の到着に先立ちイタリー外相チアノ伯は英國大使ドラモンドと數次に亘り會見、先づスペイン內亂に關聯して英獨伊三國政府が協力しボルシエビズム打倒の共同戰線を張らうといふのだ、話は漸次進行中だが、ヒトラーはボルシエビズム打倒の共同戰線を張るに當つては此の際是等の情勢に右顧左眄する所なく獨自の立場で自重的態度を執らねばならぬとの意向に一致した、貴族院の最大會派たる研究會並びに第二會派の公正會の態度にして右の如く自重的態度に出てゐるから假りに他の小會派が外交問題を重點とし政府論難の手を揚げるとしても

火の

民政も自重

激論の後決定

貴族院の大勢は結局自重態度に終始するものと見られてゐる

外交問題に關する態度決定の爲め

PENNIES PRODUCE POUNDS

御家庭用
貯金箱(ホームバンク)

塵もつもれば山となります
小錢をむだにせず貯めますこと知らず〳〵いつのまにか大きな金高となります
一弗御預けになればどなたにでも御貸し致します

充分此貯金箱を御利用下さい

晩香坡市バウエル街三九八
電話ダグラス 四〇〇

JAPAN AND CANADA TRUST SAVINGS CO.
P.O. Drawer 130 398 Powell Street
Vancouver, B. C.

日本郵船 C. P. R.
アメリカンライン
日本行船切符
C.P. Express
Moneyorder
販賣代理店
預金
正金銀行
預金
無手數料取扱
送金

米精貨雜料食洋和
新西院市
西口商店
電話 壹壹六壹—壹八八五
自宅九〇九エッキス

Monarch Life Assurance Co.

一、非常の場合家族を救援
一、壯年時に事業の援助
一、子弟の教育完成
一、老後のハッピーライフ

當社を御利用下さい

モナーク生命保險會社
支社 晩香坡市ローヂャスビルヂング內八〇一—九
日本人部代理
後藤金平
電話 事務所 シーモア四七四一
自宅 ハイランド七七〇ワイ

SUN LIFE OF CANADA

朝起キヤ 何時ト見ヘキヤ 積ム黃金

加奈陀サン生命保險會社

壽 年 の方は
僅か一日七仙の節約で二十才前後の方は年一回掛の壹千弗の貯蓄保險が得られます

中 年 の方は
安い掛金な 例希望の方は 卅五年掛の
養老貯蓄保險に 又は 終身保險に

老 年 の方は
掛金が割安で七十五才。乃至八十才滿期の保險に 例加入出來ます

300 E. Cordova St., Vancouver, B.C.
電話ダグラス五五九九及四六九七アール
歷年ニ積モレバ 山トナル

加奈陀 サン保險の 英斷 を見よ

中野保險

THE ROYAL BANK OF CANADA
East End Branch
Vancouver, B. C.

▲預金▼
總ての銀行取引には當ローヤル銀行をお決め下さる樣お願ひ致します、當行では貴樣に充分滿足を御與へする事が出來ると確信して居ります

▲送金▼
多數の日本內地銀行と取引して居る當行では日本送金相場を非常に勉強して居ります事は既に貴樣の御承知の事と存じます當行では日本人事務員を雇用して居りますから日本人の取引に對し非常に便宜で殊に地方に在住なさる方では郵文の手紙で諒用を辨する事が出來ます

▽▽總資產 七千一百萬弗
▽▽資金及積立金

ローヤル銀行
メーン街及びスチング街角

The Yokohama Specie Bank
822 3rd Ave., Seattle
Phone Elli. 3575 P.O. Box 1917

○資本金 壹億圓
○積立金 壹億參千九拾萬圓

橫濱正金銀行
シアトル支店

○鄕里送金—無手數料ニテ日拿內地、滿鮮、其他(臺灣且ツ陳貨ニ送金致シマス
○普通送金—送金手形處ハ電信爲替ハ世界各地向取組
○國貨定期爲替手形—利息、六ケ月以上年三分三釐

○米貨定期預金—弊行桑港支店ニ御取次致シマス
期間ハ一ケ月以上一ケ年迄
利息ハ弊店御取次ノ日ヨリ附ケマス

THE SUMITOMO BANK OF SEATTLE
802 3rd Ave., Seattle, Wash.

日本向送金手形、鄕里送金は左記のローヤル銀行支店にて御取次致しますから精々御利用下さい
晩香坡イーストエンド、ステブストン、ニユウエストミンスター、マーポール、ラドナーカムバランド、ヴイクトリア等

シアトル住友銀行
弗定期預金 六ケ月以上年二分二釐
普特別定期(十年賣替不要)年二分二釐
米金預金 弗貯蓄預金 年二分
弗月掛貯金 小切手勘定 無利息
日本向定期爲替手形 六ケ月以上年三分三釐

紙類及文房具卸商
晩市ホーマー街九六六
電話ツリニテー二五三一
COLUMBIA PAPER CO. LTD.

諸種製材
御入用の節は日本人販賣人
山崎に御面談下さい
新西院
モハーク製材所
MOHAWK LUMBER CO.
New Westminster, B. C.

紙類及文房具卸商
晩市及ヴイクトリア
スミスデビッドソン エンド ライト 會社
SMITH, DAVIDSON & WRIGHT, LIMITED

紙はり
バウエル街三四六
電話ツリニテー二八九エル
小林(愛川)(齋持)

ピーレー洲公認
渡邊琴子
電話シーモア八五〇アール
廿數年の經驗を持つ

モーラー美容專門學校出身
富士美容院
部しげ子
電話ハイランド四九八一エル

美粧院
北野喜美江
電話シーモア八五五
自宅ハイ一〇三三エル

グランビルより半ブロック西
サンビューテーバーラー
池田照子
電話ベビユー八七五〇アール

◇東京特信（東京支社經由）◇

農山漁村政策

（一）

農林大臣　島田俊雄

私、物心ついてより日々物質的に窮する農山漁村の實情を見聞して、十數年間の年月を唯解み、泣き、悲しみ、世の中を呪つて育つた自分には、誰の責任か知らないが、貧を捧げると言ふ人間の美しい魂を発ひ持合す事が出來なかつた。

×

然るに私は愛に餓ゑてゐる。恰も一面砂と岩の廣漠たる沙漠の果めに、假眠の爲めに狂ひ、水を求めて彷徨する旅人の如く、人間の眞實、愛情を求めてもがいてゐる。

そしてその飢渇は、一片の麵麭、一杯の水では到底滿足を與へられない、十何年間、人間の眞實と情愛に餓ゑて來た自分には、その影響を受けて痩せ衰へ精神の疲勞を恢復して呉れる食物が欲しいのだ——。

×

今の美子では滿足出來ない。彼女は美しい。私からは、唯、妹としてしか、愛する位の愛情しか起らぬのだ。

「夢」世の青年達の誰もが見る一端の淡い青春の夢かも知れぬ、空想かも知れぬ。然し、私にかうまでその幻の人を憧憬させられるのは何故なのか。

×

其處には悲しい事實が存在してゐる。私には、私が今夢見てゐる人を全く同じ姿の追憶の人があつた。私が現在切望し、熱烈に求めてゐる人が、仆て私の眼前に姿を顯したからだ。

×

彼女は最早や牢から推しても結婚してゐる事だらう。日本の何處かの地で樂しい家庭を持つてゐるのかも知れない。

（つづく）

創作

飢てゐる男

（二）

感

必ず何處かの地に居るその清純、優しい、美しい女の君、己が自我容想を胸に描いてゐる人、私を最も愛し、慕ひ、私の倉都を熱知して呉れる理想的女人、私の欲してゐる總ての事がらを與へてくれる人が何處かの地で私を待つてゐる。そして必ず私は何時か何處かでその人と會合出來、互に手をとりあつて語り、自分の長年求めてゐる最大の幸福にひたる事が出來ると信じてゐるからだ。私は其の人の此の純情を一女性に醉憊してゐたくない。私は、其の人の前で堂々と、自分が女の肉體を知らない事を誇りたい。それが私の理想だ、信念だ、生命だ。

×

小さい時より父母の許を無理に離され、遠い日本の地に唯一人追ひやられた自分、家庭的に何の情愛も與へられなかつた私、物心ついてより日々物質的に窮する機關として鳥事を事務的に管理する機關として鳥政局を農林省の外局として新設することにしたのである

……○……

斯くの如く農山漁村振興のため各種施設が講ぜられ來つたのであるが、農山漁村有年の疲弊區迄はその山來する所遠く且つ深く一朝一夕にして回復すべくもない。更に根本的且つ徹底的なる施設を講ずることを根本義とするところである。農林省に於てはこの意味に於て昭和十二年度より國策として農山漁村經濟の安定のために各般の施設を講ずることとして夫々案を……つづく……

待針

宮江

ちらと光りし人形の目
あなうら情熱の一滴

待ち組ひは
羽衣を織ふ術も、なう
いと、賜う
待針の玉に宿るもの

わ、
たゞ一條に、待ち申す
待針の名を
愛しけれ

したことである。これ等法律はその適正なる運用により來、鹽、肥料の價格安定とその合理的取引を確保し、農山漁村の經濟振興に貢献するところ大なるものがあらう。次には經濟更生特別助成の實施したことである。政府は昭和七年來經濟更生計畫の樹立實行を指導し來つたのであるが農山漁村には其の實力乏しきがため町村民の熱意と努力とに拘はらず、その重要なる計畫の實施を期し得ざるものが尠からず存する。仍つて此際農山漁村經濟更生計畫樹立助成規則を改正し、助成の範圍を擴張し、經濟更生計畫の樹立を一段と徹底せしめんことを期したのである。更に農村の窮乏が農山漁村民の經濟に與へる大なる影響に鑑みてこれが防止を圖り併せて水產業、國土保安の必要上第一期森林治水事業の後を承けて第二期治水事業を樹て現に實行中である。尙鳥獸の保護上並に重要性に鑑み鳥獸事業施設を擧げることとの急務なるを認め第一次鳥政計畫の後を承けて第二次鳥政計畫を樹立しその實行にあたつてゐる。

……○……

他に優れたよい煙草

樂に綺麗に巻くのに
良い煙草を御求めなら
スウ井ートキャポラル

を御使用あれ
初めて本當に滿足する、でせう

SWEET CAPORAL
Cigarette Tobacco
Imperial Tobacco Co. of Canada, Ltd.

「米は米屋へ」
パクマイ印　耳入
ヤル特印　同

視力檢定
眼鏡調製

左官業
日本に於て左官業の經驗を有する
カルシマイン、ペンタぬり、タイル張り、煉瓦つみ、壁落、チムネ修繕は多少に拘らず致します

N.Y.K.
1404 - 4th Ave., Seattle, Wn.
郵船案内
（船名）　（入港）

日枝丸	一月廿三日
平安丸	二月六日
氷川丸	二月二十日
日枝丸	三月八日
平安丸	三月廿九日
氷川丸	四月十二日

（出帆）

◎橫濱行三等片道　六〇弗
日本郵船會社シアトル支店
神戸行　六二弗
代理店　晩市　B.W. Greer & Son Ltd.
晩市美　Great Northern Railway

自轉車はタイメー
運動具各種自轉車
晩市メーン街壹壹貳
電話ダグラス五五九
子供用車類一切
自轉車店
松尾善雄

醫士　林德耀
○柳揆毒丸　大五弗　小三弗
腦脚、胎毒、頭痛、二弗
ビーシー州ステヴストン
Lim Tuck Yew, M.D.
打撲傷筋痛接骨藥　二弗　其他
電話二九
Steveston, B. C.
Hong Wo Co. 內

VANCOUVER PACIFIC PAPER CO. LTD.
紙の御用は當會社へ
包紙、紙袋、色紙、油紙、トイレツトペーパー、其他ペーパー類一切
ククリ糸、カザリ糸、文房具色々卸賣
ワター街一六〇
晩香坡パシフイツク・ペーパー會社
日本人部代理
堀次郎
電話　本社　ソリニナー六二二三
自宅　シーモア五三四一エキス

荷新着御案内
紅カブラ漬　二斤　二五
白カブラ漬　同　同
千切大根　同　同
丸干ウルメ　一斤　一〇
鰻　同　二〇
サザエ味付　一鑵　一五
赤貝味付　同　一五
晩市バウエル街三六九
良品廉價の　同　同
電話シー五二二八…五二一九

あせも、たゞれ
カユミ止めに——ぜひ
エーボ　五〇
汗疹と糜爛の新治療藥
「エーボ」は芳香のあるクリームで鉛分を含まず、且絶對に不溶解の固定物を有しない故に幼兒の柔肌にも安全で頗る有効であります
主効　あせも、たゞれ、かゆみ、小疱疹、小兒濕しん、皮膚瘙、疥蘚、ひび、あかぎれ、肌荒れ
夏やせのしない強壯劑
藥慈エリー　二、〇〇
體内雜菌殺滅の第一藥
赤痢、チブス、コレラ菌の如きは勿論、彼の老衰や他病侵入の根元を成す大腸菌等は容易に之を死滅せしむる理想的乳酸菌製劑であります
晩市バウエル街三三一
藥品　化粧品
寫眞器　フイルム
新見商會
電話ダグラス三一一二

◇和洋雜貨食料品
晩香坡市バウエル街三三七
蛭崎商店
電話ダグラス九九一

ラヂオ修繕
如何なるラヂオにても丁寧に責任を以て修繕いたします
チユーブは無料にて試驗いたします
晩市バウエル街二一三
電話シーモア四壹弐壹
住宅　ハイランド一八〇六
速水繁雄

世界の高き
グッドイアータイヤ
其外自轉車附屬品一切大賣場で御用命に應じます
邦人唯一のグッドイアータイヤ
特約代理店
晩市アレキサンダー街ゴーア街角
日本ゴム
電話　ダグラス　二八九九

男女衣類一切
バウエル街三三九
電話ドグ一七四七
宮崎商店

ゴーア街武武武
皆様の名畑運送社
薪石炭販賣
宮本
電話シーモア一〇八九

新着品
瀬戸物一切
飯ビツ　一、五〇　一、七五
ドアマット（足フキ）　一、六五　一、八〇
カイロ　一、二五　一、三五
體剖器　一、三五　一、九〇
九形セイロ　七五　一、〇〇
大形花瓶　色々　一、二五
會席膳　一、三五　一、五〇
尺八盆尺五盆　一、七五　二、〇〇
菓子器　一、〇〇　一、二五
茶盆　一、二五　一、五〇
灰皿　一、五〇　二、〇〇
晩市バウエル街四六九
ユニオン魚店
電話　イ一三五五＝三三六

其他澤山珍しい品物がそろひました

記錄的快速力
CANADIAN PACIFIC STEAMSHIPS
安全　何れも太平洋上の巨船ですが船の上を走る様だとは本船へ乘つて初めて知る事實です
便利　少し位の時化（シケ）では一ピツチも致しません人子供の旅行に特に安全です
出帆表
エシア　一月十九日
×カナダ　二月二十日
ロシア　三月六日
×ジヤパン　三月二十日
×は、ホノルル寄港
三等の待遇は特に注意して居ります
船室は各船共最上の場所を選び清潔です寢臺はスプリング附マットレスです
日本食の用意があります
各船共日本人が乘組んでをります
少市より向貨金で連絡切符差上ます
今回特に日本人コック二名を乘船致させました、日本人のお客様には純日本食を差上ます
巨船
（カナダ號同　三二三〇〇　總噸數二六〇〇〇
エシア號同　二五二〇〇　同　二一五〇〇
ロシヤ號同　二五二〇〇　同　一六八〇〇
ジヤパン號排水噸三九〇〇〇　同　一六八〇〇）
詳細は下記へ照會願ひ度すまし……
加奈陀太平洋汽船會社
SETO MORE
Pacific Passenger Agent
CANADIAN PACIFIC (Ocean Traffic)
J. J. FORSTER
Steamship General Passenger Agent
Vancouver, B. C.

白味噌清酢
天
糀納豆製造元
大樽　五十斤中樽　廿四斤
小樽　十二斤　入味噌賣
亀甲天醤油
直輸入元
バウエル街二一四一
天野兄弟商會
電話イ一五五二六

婦人家庭

◇金曜日ローカル料理◇

晩香坡の名物 寒鮭の西京漬

御飯のお菜、酒の肴によく

◇進物用にもよい

晩香坡 森田勝義

寒の月はよく不意にお客のあるものです。そう云ふ時に急な用意して置くと非常の心掛けがよろこばれるものです。東京方面では四月頃迄しか売出しませんが晩香坡では冬味噌漬けで通年売ります。日本内地では材料に牛鍋、甘鯛、鰤、う鯵せい、糸より等を用ひますが、當晩香坡では鮭か、七八斤のスタージョン或はソイルド・グースなど最適です、御飯やお酒のお菜、酒の肴など客人に出る又海から遠地などへの御進物用にも喜ばれます、其處で其の作り方を御紹介しませう

材料

ウインダサーモン（十二斤程度のもの）一尾、白味噌十斤、味淋二カップ、酒二カップ、昆布、味淋二カップ、酒二カップ入れて半年でよくねりませて置きます、別に二ヤード入りの薄地ジャーを用意して最初味噌を薄く敷きサーモンを並べ又其の上に味噌と云ふ風にして最後は味噌でカバーする様漬け包紙を丸く切つて乗せ蓋をして目張をなし三週後冷い所へ置いて置くと美味しい味噌漬になります

拵へ方

▲一サーモンを三枚におろし、骨をすき取り片身を十二切づつに切り、平盆に塩を薄山うつ上の上に切身を乗せ、裏返して塩を両面につけ手早くたたき落し塩を能つけ終へたら塩水の通れるよう板に乗せて次時間位冷水にて洗ひ、ふきんで水分をふき取つて置きます

▲二水分のないバンに白味噌十

食べ方

食べる時にはジャーから入用だけ取り出してオーブンで焼いて温かい所を食膳に供しますが、取出す時は小皿を添へ様、上からで水分をふき取つて置きます

お餅は

産直後の婦人に薬物

餅は一般にいゝ如く食物消化のわるい食品ではないが、普通の米飯に比して消化時間が僅長いから過食すれば腹にもたれる。普通の米飯に比較して

水分　がざつと半分、かつその質が密で容積が小さいから動もすると食べ過ぎる嫌ひがある。一寸五分に二寸角位の大きさの切餅一つは茶碗に二つ位の熱燗を十分もつてゐるから、餅を食べる場合には必ず上品に食べても大丈夫である。

消化　容積が小さいから携行食品としても便利であるが搗きたてのもの以外は焼るか焼いて軟かくして食べねばならぬ不便がある。

焼る　場合には軟かい程、焼く場合にはこんがり香ばしいに越ひのするやう焼いた方が消化がよい。餅は来仮と同様で、これ許りでは栄養の不具者で、これに適當な副食物を添へねばならぬ。其の餅を食べてならぬ人はお産直後の婦人、病物のやまひの場合で、それはこの蛋白質がこれらに良くないといはれてゐる。

◇—クリームの附け方—◇

◇クリームをおつけになります時、肌がかわいて居りますと、澤山のクリームをおつけになつても肌へしみこみませんので効果がございません、それですからクリームをおつけになる時には、まづ温かいタオルで肌をしめしてからの方が、少しのクリームでも充分によくつきます

◇これはクリームばかりでなく、荒れた時にベルツ水等をおつけになる時も同様でして、やはり下地が温まりぬれてゐる時の方が少しでも効果がありますとよろしうございます

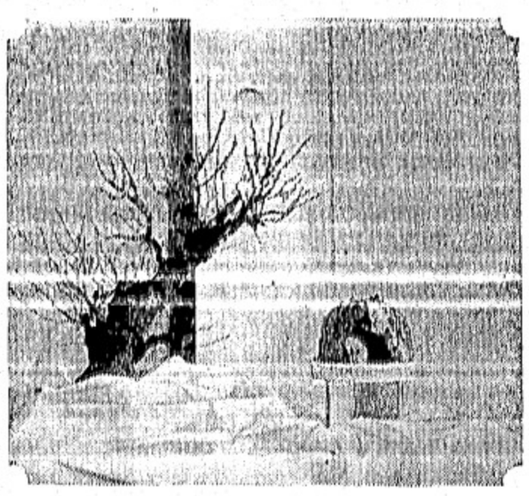

勅題『田家雪』に因む初春の床飾

古代の繪姿を今に 花嫁の被衣姿

闇の中へ消えて行く

（新潟縣）新津町付近の巻（上）

闇のやうに厚い。小川のせゝらぎを耳に竹叢を指先に辿よやうに進む。やがてバチ〳〵木のはねる音が聞こえて、行手に竹藪が紅く明るく浮び上つた。嫁迎への篝火

◇

竹藪の間ふから揚羽の蝶の定紋を見せた提灯が近づく。闇の中は一パイの人だ。石橋にカラ〳〵下駄が鳴つて提灯が母屋の正面に向いた。付女に手を引かれた花嫁一行が篝火の火の粉を浴びて静かに通る。村人は誰もなく、闇にぱつかりと浮んだ振袖姿の花嫁に魅せられたやうに見とれてゐる。

◇

火や闇む村人の姿が見える。石橋も流れも、くつきり清い。

「おきに來るだ。待つてらつせゑ〳〵嫁でさ」

細入半纏の村人が篝火の側をあけてくれた。焦げる松やに臭が眼にしみる。

「むや、來たかナ」

「おれどん〳〵水をくべろや」

「提灯ゼゾ」

子供達はワツト門口へ駆出し、篝火には薪が投込まれ、火の粉が舞ひ上つた。

◇

「さア、それを」

玄關には草鞋がある。花嫁は下駄を脱ぎ、細い白い足で草鞋を踏んで、今宵から我が家と呼ぶ家へあがる。仲人は草鞋の紐を鎌で切つて、花嫁に見ぬやうに闇の中へ捨てる。

◇

玄關に立つた花嫁は、スルー〳〵と背後から付女の手で被衣を脱せられる。燃ゆるやうな友禪の被衣がわづかに白い綿帽子をのぞかせ、身體を包んだ被衣の裾を引いた花嫁は、音もなく廊下を通つて控部屋へ姿を消す。篝火も消されて、廊下の外は再び靈のやうな闇だ。

◇

高島田も唇の紅も見せじと、被衣を着た花嫁が廊下を渡る姿は、夢の絵だ。雨が落ちた。

富士の裾野の狩屋にみる曾我物語の御所五郎丸の幼い絵姿が、越後路の夜空でフト胸に浮かんだ。（つゞく）

（寫眞上はかぶり火、下はかつぎ姿の花嫁）

◇笑　話◇

職工長「どうだ、此處のものは何でも電氣仕掛だらうがな？」

新米の職工「はア、賃銀を貰つた時、ビリッとしたので吃驚しました」

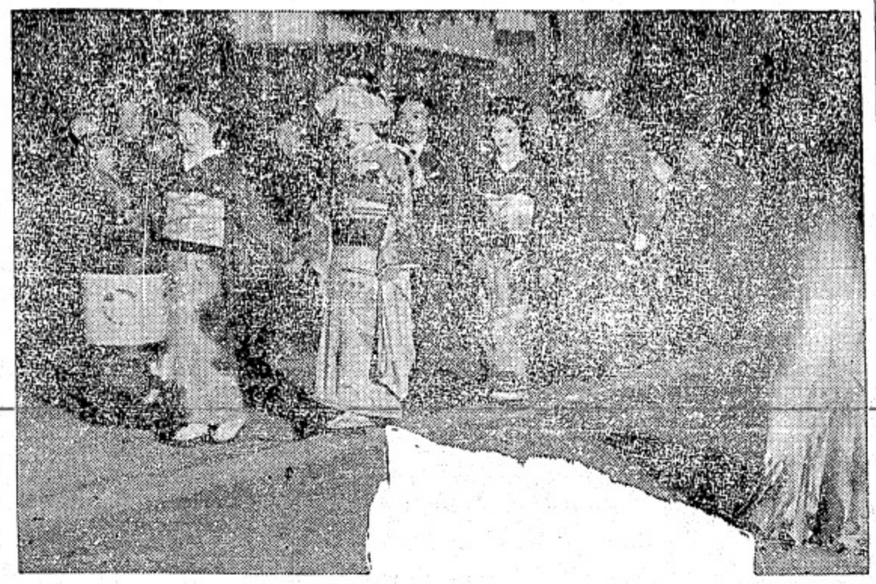

味の素

（登録商標）

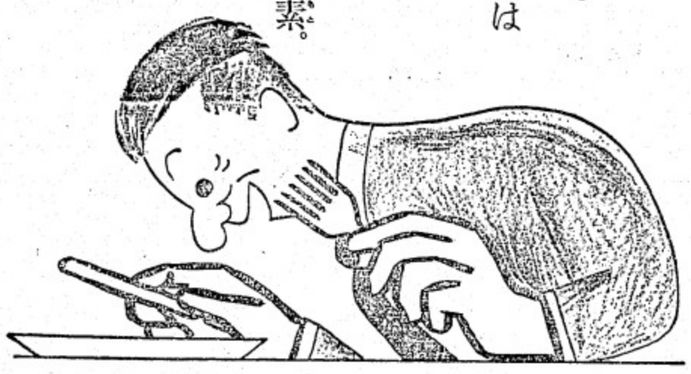

味の素本舗　株式會社　鈴木商店

Hudson's Bay Company.
INCORPORATED A.D. MAY 1670

晩市

ハドソンズベー商會

電話シーモア二一三一

（志賀一）

明土曜日 賣出案内

▲ベースメントの部
七二吋幅シーツ布　ヤード二四
上等枕カバー　一七
ネルブランケット大型　九六
純毛同　ベヤ　四、九八
卅六吋幅ネル　ヤード二三
ふとん　一枚分のワタ　スペシャル　三二

婦人 **コート大見切**
二、九五より一七、九五
のテイラー型　一〇、〇〇
一九、七五より二二、九五
毛皮附　一四、〇〇
二四、五〇より二九、五〇
毛皮附　一八、〇〇
サイズは十四から卅及卅八から四四

婦人毛皮毛と絹下着類　六九
一、九五の婦人ブラウス　一、二九
男上等サンデー靴　二、四九
婦人ラバー靴　九五

▲二階
小型自轉車　一六及一八吋フレーム
二四、九五のもの　一九、五〇

▲四階
ハドソンズベー自轉車
モナーク號　スペシャル　三一、五〇
（月賦五弗掛）

▲二階
二自着限り　男子上等スーツ
スペシャル　一九、五〇
ハドリニヤ上等　男子タツプコート
お好みのスタイル　二二、五〇

▲一階キャンデーの部
ガムドロップ　一斤　一七
パラダイスフルーツ　一斤　一五
英國マージパン　同　二五
家庭ミクスチャー　同　二五

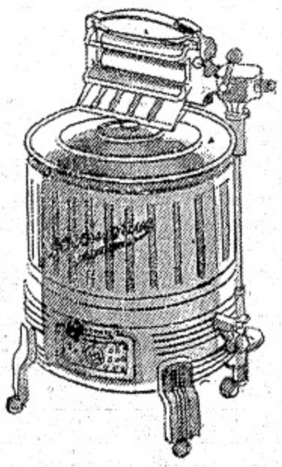

各一年保證付、月賦　五弗より

▲五階
電氣洗濯ミシン　五四、五〇
バートン
フエーボライト　六四、五〇
ローコモーテブ　七九、五〇

當店保證付ピアノ　スペシャル
フ井ーロック　七九、五〇
フオイジー　八九、五〇
エバンス　九九、五〇
シメル　一二九、五〇
其他　三九、五〇以上　五九五、〇〇まで
ピアノは月賦五弗

ラヂオ　スペシャル
ビクター　マンテル型　三六年式八チューブ
短、長波受信機上等　保證附　九七、五〇のもの
スペシャル　七四、五〇
其の他左の通りの三七年型
ストロムバーグカールソン
ローヂヤース
デフオレースクロスレー
マヂエスティック
ディクテーター
ヂーイー　ビクター
（以上は極く容易な月掛にてお求め下さい）

何んでも十五弗以上のお買物は月賦でお願ひ致します

次の歐洲大戰
日本に好チヤンス——
アジア大陸政策の遂行容易と
太平洋上への躍進

次のローロッパ戰爭は日本に非常な好チヤンスを與へる（日本はその機に乘じてアジア大陸へ進出し且つ太平洋上の勢力均衡を破る事にならう、從つてビーレー外相（へも重大な影響を與へるであらうと云ふ新しい觀點さへ（ねばならぬ、次の歐洲大戰は日本に非常な好チヤンスを與へる事を意味し日本は其機を利用してアジア大陸へ進出し太平洋の勢力均衡を自に破る事もあるであらう」

◇

「大戰に起れば英國とフランスは昔の獨伊オーストリ・ハンガリの三角同盟に直面することにならう、而も日本と云ふ新しい强敵さへ（ねばならぬ、次の歐洲大戰は日本に非常な好チヤンスを與へる事を意味し日本は其機を利用してアジア大陸へ進出し太平洋の勢力均衡を自に破る事もあるであらう」

◇

日本の進出は日英の立場を强くしビーレー卿などにも重大な影響を與すであらうと云つてゐた

日本では
十錢本流行
パンフレットの波に乘る

東京發——「切符の拂ひ戻しを願ひます」——「切符の拂ひ戻しを願ひます」——「切符の拂ひ戻しを願ひます」——東京驛の窓口は今十錢本がくら」に、日本は今十錢本がとても流行してゐる、驛賣り式のパンフレット式のものだが、最近「新興生活」に刺戟されてつくらしい政治的パンフレットが非常に賣れ、この流行は當分つづくらしい

◇

スコットは言く

「秒のスペイン動亂は今や歐洲の平和にとつて歐洲の第二の大戰に對する恐れがある、ドイツとイタリーが發動者を以つてゐるのでそこに危險性があるわけだが、若しフランスの方が勝てばドイツ、イタリーは地中海及び北アフリカの植民地を要求することにならう、さすればフランスの對アフリカ政策が危險となり英國はジブラルタル及びスエズ運河を通ずる通商上の利害關係が生ずる」

◇

世は「パンフレット時代」となつたわけで、內容は政治的のに乘つたわけで、內容は政治的な論文は元より「ドウして金が儲かるか」とか「樣で儲ける方法」とか「新興生活」など凡ゆる方面に亘つて本屋の店頭を賑やかしてゐる、正に怪文書と共に非常時の世相を反映したものと見られてゐる、尙は赤木騷書と云つて十錢本があつたがあれは主に有名本の復製が目的で文獻的なものが多かつたものだ

日本職業野球
新規則制定

東京發——日本職業野球聯盟では從來大毎發行の規則を使用してゐたが相當はない點が多いので協會規則そのものは米國大リーグ使用のものを採用することゝし、たゞそれが解釋を日本の現狀に合はせるべく審議を續ける事とした

◇

でもレヴューではもうすでに男裝排斥の火の手が一方にあがつてゐる、いつまでも女が男になつてゐるのではこれ以上にレヴューはおもしろくなりやうがない、明治初年に流行つた「女劍舞大會」はあれで面白かつたがどもいふ——「女劍舞大會」といへば、薄化粧した男裝の女ツ振りを呼びものにしたもので、風俗の「纖細玉のおまれる女である

カナダに放浪
三十年の邦人
同胞の溫き手にスガつて
國へ歸る今『浦島』

異國に放浪する事三十餘年、押しも押されもせぬ紋次郎老が昔友人に貸し金等の回收に努めてゐたが意の儘にならず、老人の日本歸國は絶望となり救世軍日本人部でも大いに奬勵、神谷佐平、矢部半右衛門の三氏を初め同縣人諸氏の奮起で船切符を求め、日本金十圓と川奈驛金三十弗を集め得、一昨日當地出發二十七日伊丹着の筈（飛行機から記したもの）

香として消息を絶つた、男裝流行について妙に氣がゝりに思ひ出される女である

新光社の
新映畫
魔風戀風、勝閧

新光社が自信をもつて新春封切として提供の「勝閧」及び「魔風戀風」は來週二十日（水）と二十三日（土）兩夜午後七時半より日本人ホールで上映する、兩映畫共に日活の特作で「勝閧」は片岡千惠藏主演の明朗なる時代劍へ巻、「魔風戀風」は故小杉天外氏が名作の映畫化——寫眞は「魔風戀風」の一場面（左）桂珠子の萩原初野と（右）黒田記代の夏木芳江

庭園業組合
總會
及び新年會

日本人庭園業組合第八回定期總會は去る十四日午後二時當士ヶ開催出席者約四十名、各種の報告を承認し種々協議のち新年親睦會に移り各自隱藝自出盛會裡に九時頃散會した、役員選擧の結果左の如く當選した

內田盛作、立石留助、森次正春、佐田種次、神野專、安藤運次、小林知明、佐賀清重、國友泉中村良太郎、上田伊八、高島專治、味元虎藏、森田益喜、加藤定五郎、松下一郎、佐々木茂、豊島厚、角伊勢松、三枝鼎、渡邊利元、藤野兼次郎、谷澤孫三郎、村田忠雄、山本良作、矢吹清二郎、藤原嘉吉、尾本于之助、松尾千代治、片山悟郎

なほ來る十七日（日）午後二時からキチラノ語學校で例會を開き越ゐ廿日（水）午後一時から同所で幹部互選を行ふ

ハナシの種

◇……東京大相撲春場所もいよ〳〵本日から始まつたが昔からその國々によつて力士が澤山出る所と、殆んど出ない所がある例へば岩出する所は、北は北海道、青森、秋田、岩手、宮城の三縣、中部は新潟、富山の兩縣、近畿は奈良縣、中國は鳥取岡山の兩縣、四國は高知、愛媛の兩縣、九州では大分、鹿兒島

◇……古今三十四人の橫綱のうち三人以上の橫綱を出した縣は茨城（稻妻雷五郎、常陸山、男女川）、栃木（明石志賀之助、綾川五郎次、栃木山）、千葉（境川浪右衛門、小錦八十吉、鳳）、宮城（谷風梶之助、丸山權太左衛門、大砲萬右衛門）、鹿兒島（西の海初代二代三代の三人）

シーピー汽船
補助廢止要求
東洋人船員問題から

新西院選出代議士リードは本日のオタワ議會でシーピーアールは汽船から東洋人船員を驅逐して白人船員を使用すべしとの要求を無視してゐるから政府補助金を廢止すべしと要求しシーピーアール攻擊に大わらはとなつて居る電報に見ゐてゐる

◇

今度の講演會は講演する人が婦人で、その演題も婦人に關するものではあつたが、市內は勿論、遠くヨ村、マーボール、コーリングウッド等々、婦人の來聽者が二百名近くもあつた事は、先づ晩香坡でのレコードであつたと思ふ。其中には第二世孃らしき人もあつたし、六十を過ぎたと思はれる老婦人もあつた。そして是等婦人達はなにか知ら「新知識」を求めやうとする人々であるが、顧みて現在の同胞社會には、是等婦人の知識慾を滿たすべき機關も、機會も餘りに少い事を思はざるを得ない。

◇

民族發展とか、二世の將來とか色々論ずる人はあるが、この二世三世の、民族の、母体たるべき、婦人の問題に關しては無關心の人が多いやうだ。實際的に婦人達の生活が向上することは、態て同胞社會發展の原動力となるのであつて、これは却々重大な問題なのである。

◇

只お座なり女社交的團体でなく今一步進んだ、研究的な婦人團体が、宗教や感情を超越して、一つ位ひ生れてもよいのではあるまいか。そして是に對して男子も大いに援助すべきであると思ふ。とに角、海外第一線に活躍する我が民族の母体たる母、妻、娘の、質の向上は、國家的にも、民族的にも等閑に出來ないものがある。敢へて有識者の一考を煩はしたい。

——〔よりき〕

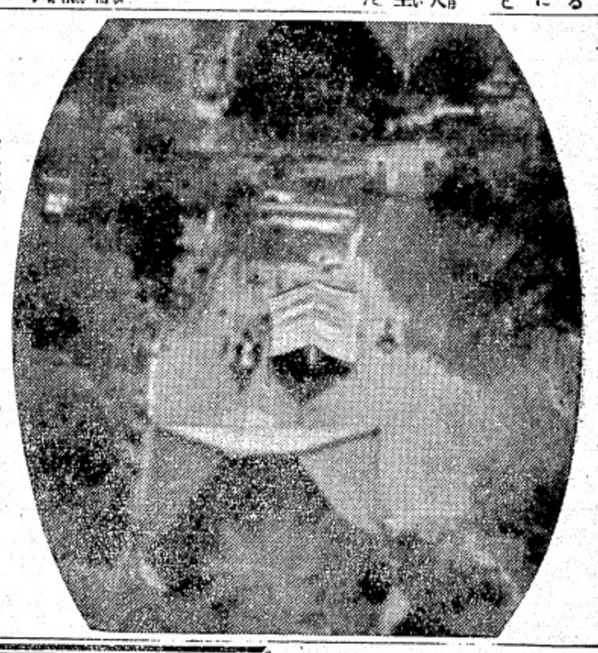

■——地震襲來に戰々兢々たる新島の島民達——■

青棟の下にて

◇

英米各地に「フルー」が、またも大流行の兆が傳へられて居る。カナダでも東部から半原州へと、ことに流行した時は、實に近頃のマドリッド市街戰のやうに、慘憺たるものであつた。當時を思ひ出すだけでも、身の毛がよだつやうだ。

そしてあれからも、度々「フルー流行」は傳へられたが、最初の場合のやうにひどいものではなかつた。多分今度のも、そうフルへ上る程のものではあるまい。

◇

もう十八九年前になるであらうが「スパニシ・フルー」が、最初に流行した時は、實に近頃のマドリッド市街戰のやうに、慘憺たるものであつた。當時を思ひ出すだけでも、身の毛がよだつやうだ。

そしてあれからも、度々「フルー流行」は傳へられたが、最初の場合のやうにひどいものではなかつた。多分今度のも、そうフルへ上る程のものではあるまい。

◇

石本靜枝女史の講演會は、聊か本紙が讀者への、擧仕であつたのだが、あの雪ノ寒さにも拘らず、多數の來聽者を得た事は、主催者としても非常欣ばしかつた。よくいろ〳〵の講演會があつても、聽衆が五十人や百人では、講演者も主催者も甚だ物足らぬ事であらう

◇

帆の氷川丸で歸國したものである乘船、紋次郎老は溫かい同胞愛に巻の眼、感謝の涙を湛へてゐたと云ふ

尙乘船の折船醫及び事務長も大いに驚色を示したが小川書記生の立會で漸く乘船許可となつたものである

日本行各汽船切符取扱
日本郵船、シーピーアール、アメリカンライン

▲再渡航證明、移民官手續、妻子及使用人呼寄手續
▲出生、死亡、婚姻等屆書、加奈陀政府出生屆手續
▲歸化證にて當國旅券下附及妻子呼寄手續其他一般代理

晩香坡市バウエル街二三五
中山義一事務所
電話 ドグラス 三九四
住宅 ハイ二二〇七アール

Manufacturers' Life

今回ステブストン地方區域
代理人として平山一郎氏を
依頼致しましたに就き廣告致します
マニュファクチャラース生命保險
日本人部代理
信夫事務所
信夫三郎
晩市ゴーア街二〇三電話ダグ二八三

大勉強
杉山運送舍
舊天野運送
晩香坡市バウエル街二六八
電話ダグラス三〇五九

◇今回復々新荷澤山着、何卒御用命下さいませ
アンドロスチン 五、〇〇 弗
フルチ錠 三弗五弗
救心 三弗五十仙
養毛劑モデナ着荷
強力男性ホルモン錠新劑
〔心臟肥滿高血壓動脈硬化心悸亢進神經痛便秘等凡て鼻血を消む
心臟病寢汗肺肋膜腳氣胃病等の貴藥
バウエル街二五〇電話シー四〇八七
▲寫眞機各種 ▲フイルム燒付 ▲文房具小間物
文化商會

新荷お知らせ
優良
肥後米
正味百斤入　五十斤入
すべてに御滿足下さる
味の良い、釜ぶへのする、
精白は充分、値段の大勉強
何卒多少に拘らず御用命の程御願いたします
すべて揃ふて
優良品の廉賣
香村商店
バウエル街二六九　電話ドグラス九二

●日本行郵便物本局締切日
一箱　六〇一、三五
同　五〇、八九
即値　一月十九日エンプレス・オブ・ジヤパン丸前九時
書留は卅分、小包は二時間前（爲替受付後入時半（土）後一時を

●日本行汽船發着表
船名　發　着
エンプレス・オブ・ジヤパン丸　一月十九日晩市發前八時十五分（ネー・ミッション・スクエー）
エンプレス・オブ・アジア丸　一月廿三日晩市發前八時十五分、八時半、十時
日枝丸　一月廿五日晩市發前八時半、十時
▲シアトル行　發　前十時半　着　後七時半
▲ビクトリア行　發　前十時半　着　後七時半
▲ポートランド、シアトル行　發　前九時　着　後十時半
▲ポートランド、シアトル行　發　前九時　着　後十時半
●シーピー列車（東部行）
晩市　前九時半　後七時半
晩香坡市　前九時　後十時

物價は益々騰貴
日本國民の生活脅威
民間會社や工場で賃金値上要求
官吏增俸論も起る

東京十五日——昭和十二年當初から國民の生活戰線に大ハッかつて經驗せる物價騰貴の發端は昨秋の北支事變勃發と共に軍需品の大量生産に伴ふ原料の暴騰に基因するものであるが、十二年度中には財源其他の關係から困難だが、十三年度像況が好轉から好轉の傾向を示して居るのは事變の解決時機になれば大體の見通しがつけられるとし、財務當局は極力物價騰貴の防止に努めてゐるが、之に對し大藏

現代小說

薇ならば

小島政二郎

（廿九）

目の眺望（二）

「おはま、何をボンヤリしてゐるのさ。お父さんだよ」

「まあ——」

襲ひの顏は、目ばかりになつたやうに思はれた。見開かれるだけ見開いた瞼を瞬つたやうな目が、食ひ入るやうに來人の顏に注がれた。すつと見られてゐる來人は、襲ひの目が注がれてゐるところが火が燃えるやうな思ひがした。

「——」

肯定的な動き方で、襲ひの目は、父から母の上へ飛んだ。

その時には、火を吐いてゐるやうな眼差が、涙に濕されて大きく潤んでゐた。

「母さん」

一聲叫んだと思ふと、襲ひは、母の分厚な膝の上を跳び越して、甘い香の思ひ出の胸へしがみついてゐた。

「お母さん、お母さん、お母さん——」

呼び續けに呼びながら、襲ひは十九年間の辛抱しさの思ひを、この一瞬に晴ひ盡さうとするかのやうに、抱き甲斐のある母の體に戰慄り附いて行つた。

「あいよ、あいよ、あいよ——」

おしもは、その一ト言に容（なが）らグイ〳〵と力押しに押して來る我子の力に、うしろへ仰け反りさうになるのを危く怺へてゐた。危險が終つたら、敷居越へ入らつしやい、お話しがありますから」

さういひ渡してから、また本をとりあげて

「神さんも、お彼岸は、御機嫌をおつりする日ですね。ですから、おハヤもう御機嫌にあげるのです。わかりましたね……彼岸ハ七日ノ間ニシテ、其ノ中日ニ、春ハ春季彼岸ト稱シ、秋ハ秋季彼岸ト稱シ……」

「ソッ」と泣き出したいのだけれど、一所懸命に、我慢してゐるのである。

「さいなら」

「さいなら」

輕い挨拶を並べて、徒たちは、校門から散つてゆく。

「悦ちやん、一緒に歸らない？」

と、お隣のキク子さんが、さそつてくれたが

「脈目よ。柳さんは、今日、ムノコリ上」

この間のゴム紐飛びの罰點が、まだ拔けないクミ子ちやんは、すこしいゝ氣味のやうな顏をする。二人が仲よく、手をつないで歸つてゆくのを眺めながら、悦ちやんは、脚をつき拔した。

ムノコリ——小學校にとつて、禁句に次ぐ不名譽である。どうも、悦ちやんは、この呪はしいことばかり續く。

（いゝや。叱るンなら、いくらでも叱りなさい）

と、悦ちやんは、これから行かねばならぬ教員室の風景を豫想して、ちよツテされてきたのである。手強い相手のある悲しみなら、泣いてもみる。甘い母親をもつた子が、一番よく泣くのである。だが、悦ちやんのやうな場合は、泣くよりも、小さい肩をそびやかして、反抗の氣持になつてくる。これが當然であるから、わるくない女の子の唯一の慰めである。

教員室のドアをあけると、窓際のテーブルに向つて、村岡先生の姿が見えた。どうせ叱られるのだと、覺悟はきめても、悦ちやんの足は、なかなか進まない。

「こつち、こつち。入らッしやい」

村岡先生は、手招きをして、呼んだ。

「うゝん、私嬉しいの。」

「私も嬉しいよ。この世では、もう逢へないと思つてゐたのに。」

「私は逢へると思つてゐたの。」

母一句、娘一句、互に膝り合ひながら、振り袖の書を中に、母と子とが抱き合つたまゝ、靜かに體を搖すつてゐるのだつた。

「私は兎のやうに子供を生んで大きくすると、一人づゝ取られて、今ぢや便る子もないお父さんと二人きり。さうなると、遺つたお前が憎しくなつて、戀しくつてね。でも、遺る時に、泣かれて來て下さるな、とお、決してお泣れしませんと、限い約束をした手前、泣ねもならず——。でも、一日半の秋だつたよ、矢も楯もたまらなくなつて、深川の不動さまへお詣りに行つた歸り道、そつと森下へ廻つて右往左往して行つて見たけれどもうしたのか、お前、拔さんのお店が跡形もなくなつてゐるぢやないか。ビックリしてね、お隣の酒屋さんで聞いて見たら、もうとうの昔にお店を畫んでどこへ入らつしやつたか手前供でも分りませんつて泣き出すんだもの。」

校門から散つてゆく。

「悦ちやん、一緒に歸らない？」

と、お隣のキク子さんが、さそつてくれたが

「脈目よ。柳さんは、今日、ムノコリ上」

この間のゴム紐飛びの罰點が、まだ拔けないクミ子ちやんは、すこしいゝ氣味のやうな顏をする。二人が仲よく、手をつないで歸つてゆくのを眺めながら、悦ちやんは、脚をつき拔した。

ムノコリ——小學校にとつて、禁句に次ぐ不名譽である。どうも、悦ちやんは、この呪はしいことばかり續く。

（いゝや。叱るンなら、いくらでも叱りなさい）

と、悦ちやんは、これから行かねばならぬ教員室の風景を豫想して、ちよツテされてきたのである。手強い相手のある悲しみなら、泣いてもみる。甘い母親をもつた子が、一番よく泣くのである。だが、悦ちやんのやうな場合は、泣くよりも、小さい肩をそびやかして、反抗の氣持になつてくる。これが當然であるから、わるくない女の子の唯一の慰めである。

教員室のドアをあけると、窓際のテーブルに向つて、村岡先生の姿が見えた。どうせ叱られるのだと、覺悟はきめても、悦ちやんの足は、なかなか進まない。

「こつち、こつち。入らッしやい」

村岡先生は、手招きをして、呼んだ。

ユーモア小說

悦ちやん

（百七）

獅子 文六

△赤トンボ（四）

「どうなすつたの、柳さん。明後日は遠足ですよ。お辛抱の惡い生徒は、遠足にも連れて行きません」

先生は、さういつてオドかしてみたが、悦ちやんは、まるで指物師久藏みたいに、口を「の字に山げたなりである。

かうなると、木岡先生も、すつかりテコすつてしまふ。第一、悦ちやんのために、時間をとつて、晝休が先きへ進まなくては、困つてしまふ。

「いけません、柳さんは。今日殘業が終つたら、教員室へ入らつしやい、お話しがありますから」

さういひ渡してから、また本をとりあげて

「神さんも、お彼岸は、御機嫌をおつりする日ですね。ですから、おハヤもう御機嫌にあげるのです。わかりましたね……彼岸ハ七日ノ間ニシテ、其ノ中日ニ、春ハ春季彼岸ト稱シ、秋ハ秋季彼岸ト稱シ……」

「ソッ」と泣き出したいのだけれど、一所懸命に、我慢してゐるのである。

「さいなら」

「さいなら」

輕い挨拶を並べて、徒たちは、

○毒一切

擧操氏特効藥

胎毒　浮腫　○毒
○病　横○　瘍疔
發疹　○蕎　筋骨痛
其他諸毒

晩香坡發賣元　擧操氏藥行
ヨンビア街四二二一
Gu Tao She,
Chinese Herbs
Phone Sey. 6179R
432 Columbia Ave.
Vancouver, B. C.

カステラ
カフイー
擧市バウエル街三九二
住よし

鑛泉溫濕熱器療法
バイタアーク光線療法
江田式心身鍛鍊法
腎藥に依つて治り難き病者は是非御試療下さい
毎日午前九時より
西川寬之助
晩市バウエル街三九六ホテルウオールド、ルーム二〇四
電話シー一三二一エル

支那古代外用
皮膚病神効藥
如何なる難病にても必ず全治御合ひます
湯毒皮膚病、癬、胎毒、腫足（足のただれ）等其他の皮膚病に特効あり
Teen Jore 256 E Hastings
日本人部一手販賣
バウエル街三九九
公認　バウエル藥店

先祖傳來　名灸及び骨接筋違
◎男女諸病一切及び◎子供のかんの炎
慢性胃腸病
婦人病、ツワリ
晩市プリンセス街二四一
電話ハイランド鎌
三〇四二エル　倉

湯しん、ニキビ、水虫其他皮膚病一切にはドクターデニス氏發明の塗料藥デーデーデーを御用ひ下さい
どんな爛れた皮膚でも綺麗に治り油氣なく透明で付けた後すぐ乾きます
帆川小瓶　卅五仙
各藥店にあり

D.D.D.

どんな痒さも一分で止る

カステラ
カフイー
擧市バウエル街三九二
住よし

鑛泉溫濕熱器療法
バイタアーク光線療法
江田式心身鍛鍊法
腎藥に依つて治り難き病者は是非御試療下さい
毎日午前九時より
西川寬之助
晩市バウエル街三九六ホテルウオールド、ルーム二〇四
電話シー一三二一エル

支那古代外用
皮膚病神効藥
如何なる難病にても必ず全治御合ひます
湯毒皮膚病、癬、胎毒、腫足（足のただれ）等其他の皮膚病に特効あり
Teen Jore 256 E Hastings
日本人部一手販賣
バウエル街三九九
公認　バウエル藥店

先祖傳來　名灸及び骨接筋違
◎男女諸病一切及び◎子供のかんの炎
慢性胃腸病
婦人病、ツワリ
晩市プリンセス街二四一
電話ハイランド鎌
三〇四二エル　倉

湯しん、ニキビ、水虫其他皮膚病一切にはドクターデニス氏發明の塗料藥デーデーデーを御用ひ下さい
どんな爛れた皮膚でも綺麗に治り油氣なく透明で付けた後すぐ乾きます
帆川小瓶　卅五仙
各藥店にあり

D.D.D.

どんな痒さも一分で止る

和洋御菓子一切
豐富に取揃へてございます
バウエル街三五七
鈴本菓子店
電話シー七九三五

月刊雜誌

醫學博士
林寅臣廣告

專門　接骨、打撲傷、斬傷、腫物、筋痛、るいれき、痔瘻、火傷、脫臼、血便、殊に打撲關節の痛み等は如何なる重症と雖根治し猶接骨の技術に就ては既に日本人各位御熟知の事に候
東ベンダー街九二二　電話シーモア三六二七

長男重信儀過日高い處より墜落し右腕骨を折り林醫士にお願した所二週間にて全治し感謝して居ます
若し骨を折つたりクジイたり又スヂの痛む人は林醫士の診察をお勸め致します
スタヴストン金物商　電話九一
秋本重則

私儀神經痛にて非常に困つて居りましたが
治療を受け五六回にて全治感謝して居ります
若し折骨打傷又は神經痛等の場合は醫師を御勸めいたします
イーバーン　小森松之助

小生次男敏和事高より落ち左上膊骨を折骨いたし困難致して居りました處林醫士の治療を受けてより三週間半にて快治致しました、茲に同醫士の技倆を推稱し感謝の意を表する次第であります
マーポーセルカク街八六四　松宮善七

今回ステブストン日本人各位の御便宜と御經濟を考へまして接骨、挫骨、筋違其他一般外科治療御希望の方は秋本金物店迄お申込下されば何時にても同店まで旅費無料にて出張治療に應じますから同店まで御申込下さい
醫學士　林寅臣

組用
柳板
御希望のサイズを安價にて御求めに應じます
其他板各種
バウエル
新炭會社
製材部
バウエル街一三五五
電話ハイ四五六七
四五六八
夜間ハイ一四四四アール

ルーミングハウス、コンフエクショナリー、燒菓果物店の買手あり、資却希望の方は至急御照會下されたし
水原事務所
晩市バウエル街二四五
電話シーモア三四四七

【火災、自動車、海上、盜難、窓硝子、傷病等の保險代理】
日本行船切符取次店

ペーント釣道具
其他
金物類
一切
大勉強
晩市メーン街二〇八
ビーシー金物店
電話ダグラス五五三六

荷物運搬は
凡て陸賃
據切
勉强で
好評な
晩市バウエル街四六三
運送社へ
電話ハイ一五六六

グラージ
グリース修繕其他一切
清水虎雄
廣田早男
ステンストン、モンクトン二街角電話ステヴストン一五九
郵函八一

□迅速確實にお安く致します□
各種電氣機械の修繕
＝及び電球販賣
公認　シカゴ市コイン
電氣學校卒業
晩市バウエル街一五九
上田繁

晩香坡市ヨーク街三二九
加奈陀日本人會
電話ツリニテー七二一
Canadian Japanese Ass'n
329 Gore Ave., Vancouver

今回小生等下記薪炭會社の運搬部を引受けミルウッド一切薪炭破格の廉價にて御屬け致しますから何卒多少に拘らず御用命の程を願上げます

濱川藤田
一コード　四弗七十五仙
同　五弗
同　三弗　五十仙
同　二弗　五十仙

ナムバーワン
ミルインサイドフアー
キンドリング
スラブ
エヂング
エヂングミクスト
西第三街及ファー街角
ニユ薪炭會社
電話ベイエー一九五七アール
ベイエー一五五四
夜間フエアー一五二四アール

謹賀新年

舊年中は格別の御引立御愛顧を蒙り厚く御禮申上候
本年も不相變御引立の程伏して願上候

晩市バウエル街三九〇　電話シー四七六八
近藤特許賣藥店
O. KONDO 390 Powell St Vancouver B. C.

昭和十二年度常用日記
同　大形上製　一、〇〇
同　中形背革　七五
同　中形上製　六〇
同　同半閒　四〇〇
同　小形　四〇
家庭日記　中形　六五
英文常用日記　中形　七〇
懷中日記　二五
昭和十二年御壽寶　一五
在留申告用紙　一組　五
◎生命の質和（全四冊）地の卷、風の卷、火の卷、空の卷　送料　一五

博文館

S. UCHIDA
内田書籍店
電話シー六七一六
847 Powell Street
Vancouver, B. C.

日蓮

三上於菟吉作
齋藤五百枝 畫

□□□□
《71》
□□□□

男の道（その五）

「のう、四郎、もはや、上にては、聞くすべが行き屆いてをるぞ。遊ぶろ、報恩を納んで、相ひ拿ふものわり、先夜の夜伽は、かぎれもなく、彼等の私闘、そのかも、その一方に激して、申し、しかも、お曉光明近きあたりをさわがしたるとて、明日や、逐一、白狀いたさねに際いては、非常の手段を用ひねばならず、いかなる方便をも、ゆらすまじ。取るぞやうらぞ。その方も武士、萬一、宮城、猛びとを同じ、牝間の罪めをも受けなば、一生の不面目、武道をも汚さうものであらう——な、そこを、聽きかねば覺るまいぞ」

物好きのな。は、は、は。」

四郎は、ぐつと、腦を噛みしめて、怒と、醜態をこらへながら、胸の中に、

——阿無、妙法蓮華經！

七字の題目を、となへつづけるのだ。

それを知つた役人。

「は、は、題目とやらで、三世の罪業をまぬかれようとか——だが、いかな日蓮の法螺吹きをふのれが信じようと、その、現在の身の苦は、題目では救はれまい。それとも、それをとなへると、心すがへしうなるとでも、申すのか？」

宮毛は、嘲りつづけたが、しかし、彼の罵しりの言葉は、かへつて、不思議な遊昨日を、四郎の魂にあたへた。

——さうぢや！　役人の言葉こそ、こたびばけはせごとちや。

と、四郎は、かすかに微笑した。

——むゐ、お題目の、一字、一字。日中に涼風を生ずる想ひちや。

△——寄附廣告——▽

△前渡新一氏は故明子さんの忌明記念に五弗本派佛教會へ△秋月佐吉氏は歸國記念に二弗ステストン婦人會へ△既報小阪陽太郎、宮崎孝一郎兩氏の寄附はシアビツ日本語學校婦人會に訂正

牛島式神力無双術靈氣療法
男女各科切傷打撲
一日本治療所
熊本梅太郎
東カドバ通　電ハイ五一〇四エル
遠近に拘らず御一報次第お伺ひ致します

ブリキ細工
ブラマー仕事
バウエル街四五七
西畑ブリキ工場
電話ハイランド四二六

Chanteclerシャンテクラー
CIGARETTE PAPERS
シガレット紙
自身でお巻きになるならシャンテクラーシガレット紙をお用ひ下さい
彈くて質がよくガムが十分に付いてゐて必ず御滿足出來る
棚付で自動式ブックになつてゐて便利です
シャンテクラーシガレット紙を御用ひ下さい
複製自動式ブックが僅か五仙です

「その强情を止めなば、犬猫の苦しみはせぬかれように——ものふが、取り卷くは、恥ぢ作はねば、苦痛も纏からうに、あらゆる精神をうけた上、死骸にまで、恥の泥を塗るとは、おのれも、よい

宿毛後へは、さも、をしくいたしめるやうに言つた。

しかし、心の中では

——その强情を目敵にほめ、かう言うたとて、口を噤らぬ。不分、しいたげて、泥をねこそぎ叶かせるが、こなたの方便ぢやと、冷たく川山げる群だ。

「かの夜の一件につきましては、再々申し聞べました通り、お書き役を始はすにすませねば、今後、いかやうのおたづねわりませうと、日本聞かぬ決心——悪しからず——」

と、四郎は、きつぱり答へる。

「左樣か——それなれば、臥ね方をあらためるぞ」

役人は、激しい口つきで言つたが、さういふうちにも、心そを遮

B. C. WOOD & COAL CO.
割薪値段
▲インサイドフアー　一コード　同半　七、〇〇　三、七五
▲同　二等品　一コード　同半　五、〇〇　二、七五
▲ヒーターブロック　一コード　同半　五、五〇　三、〇〇
▲フアースラブ　一コード　同半　四、五〇　二、五〇
御電話下されば早速お屆けします
ウツドランド街　埠頭
ビー新家
電話ハイランド九一五
夜間　ハイランド一八九二アール

ピルダーサプライ
各種ランバー、レングル、ドアーウインド、ネール、セメント其他建築材料一切最も安價にて販賣いたします
御住宅、職小屋、バーン等の請負を專門として居ります
電話或は郵便にて御通知下されば遠近に拘らず早速セールスマン出張の上見積直段運搬其他万般御相談に應じます
ビーバー州ポートモーネー　クランク・タウンライン口　電話ヤードネー七九　自宅ネー一三五エル
ファンリッヂ製材會社
支配人　本奥次郎

日本行汽船切符直接販賣
晩市バウエル街三一六（ライオンルーム二號室）
移民官手續代理業　竹内事務所
婆子及便用人雇入手續
賭願屆代書一般代理業　吉田
電話シー一三一四　自宅ハイ二九一三エル

ハクキンセッケン
慈つか
目先の變つた
冬は保溫をとの
變らぬ四方樣の
御贔屓を……
定價　一、〇〇　一、五〇
晩香坂市バウエル街二四九
誠心誠意
誠三
249 Powell St. Vancouver, B.C.

◇百日咳と肺炎に
無風式『大學吸入器』
有害外氣の遮斷
上下自働式四、八〇　固定式三、九〇
◇三共ヴアイブレーター
（電氣アンマキ）
難病治療健康增進　二、七五　三、二五
◇真空水治器
◇体溫計　各種
定價　五、〇〇　一、〇〇　一、二五　二、二五
▲各種かぜねつの藥
電話シーモア四八八四
心生

大工道具一切
晩市バウエル街三六八
秋山金物店
電話ドグ二三七

御祝用ケーキ
特に日本人向きに調製致します
洋菓子組一切製造
晩市内は多少に拘らず配達します
バウエル街三四二
パウエルベーカリー
布田　電話ダグラス五五三一　自宅西部七〇街一一九八
◇新江州澤庵
御馳走の御用はぜひ當店で
バウエル街三五三　電話ツリニテー五七八四　自宅電話ハイ四九七九アール
スタート魚肉店
晩香坂市バウエル街三七四—三七八
男女着類一切
溢谷商店
電話ダグラス五五二五

バウエル街二二九
千鳥
電話シー七三九アール
鴛田五子
ゴーア街一三〇
樂々
電話ダグ二七〇六
藥喰うどん、そば、とんぶり物一切出前致します
バウエル街二五〇
大狗
電話シー三五三八
ゴーア街一二八
玉川
ダグラス四七九三アール
ちり鍋、すき燒
御料理
日の丸
バウエル街二六六
電話シーモア三〇七九
御手輕御料理
アレキサンダー街三六二
吉野
電話ダグラス七三三
御料理
會席御料理
バウエル街參弐弐
金太郎
電話シー二〇〇三
和洋御菓子
晩市バウエル街二三五
横山菓子店
電話シー六九四一
シンガーミシン
日本人部代理人
キヤンビー街二三九九
電話フアモント四〇三一エキス
堀七藏
魚類
肉類
青物類
カマボコ
和洋食料品
バウエル街二六二
茶木魚店
電話ドグラス五五四二
男女子供靴一切
加藤靴店
バウエル街三三八
電話シー八六一九
住宅　東カドバ街七九一
電話ハイランド二九二七エクス
和洋雜貨食料品
晩香坂市バウエル街五六六
西村商店
電話ハイランド一三七五
▲新、石炭
コムマーシャル街埠頭
ターミナル製炭會社
電話ハイランド五四四三
夜間ベビユー一一九エキス
◎高等南京料理
コックは此の道の腕きゝで料理は皆樣のお口に合ふやう
美味に調理　値段は大々的勉强
晩香坂市バウエル街三八二
新南京樓
電話シーモア七八七五

和洋雜貨食料品
漁船金具一切
ボートエシントン郵區二七
龜田商店
P. O. Box 27
Port Essington, B. C.
二十年來日本人諸君の御用を承つて居り充分の經驗と特別の注意を以て御下命に應じます
東ヘスチングス街一二三五
エースベル葬儀社
電話ハイランド一五
BELL FUNERAL HOME
和洋雜貨食料品
東洋商業會社
P.O. Box 46, Port Essington, B.C.
主任　大橋松次郎
和洋雜貨食料品
漁船用具一切
ボートエシングトン郵區三一
岸本商店
P. O. Box 31
Port Essington, B. C.

かまぼこ
製造販賣
バウエル街參參參
前川魚肉店
電話ドグ三八七三
同　三八六
住宅ドグ四七八七アール

御會食に
御招宴に
ゼヒ
どうぞ
晩香坂市御料理
富士
ハイランド一四八二

糀製造販賣元
二見印
白味噌
晩市西第五街三〇六
丸橋商會
會議フアモント五八九〇番

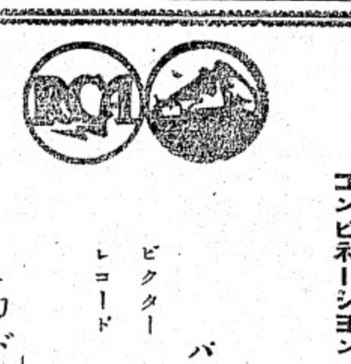

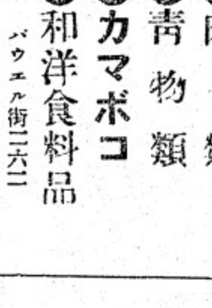

大工道具一切
晩市バウエル街三六八
秋山金物店
電話ドグ二三七

これぞ世界に冠たる眞價!!
期待たる貫祿を示す
優れた性能。品質。外觀　等々
目錄進呈
バウエル街三〇一
大正堂
電話ダグラス五五
ビクター
レコード
蓄音器
コンビネーション
ミカド・ツランスフアー　電話スラブストン二

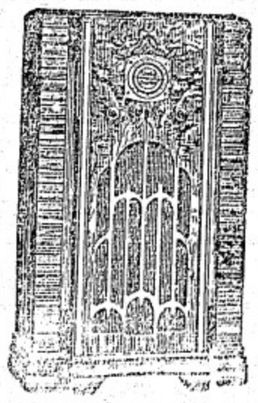

7 Tube-- $ 150.00
8 : $ 207.50
10 : $ 275.00

不作ながら七十万箱

内外各地へ——紀州の有田みかん

芳香と甘味を盛つて

（和歌山十二月廿日通信）『海のある
くらいに白帆が見える——』一代の風景之國交通網が縦横に発達した地方から北満、北米方面へ四十萬箱、鄙倉組合七十萬箱が従来に増して以来三百十餘箱、有田みかんは實の肥大から言へ、蒲鉾へ、北米へや鐵路の旅をつゞけすでに京濱方面（廿萬餘箱）に其度の収穫を誇つて白浪踏る鄙に歌ふみかん取りの唄も今年はあまり聞かではなさそう、今は機械の側のもとに寄すがたの超格も優更に美々しく働られて出荷を終つた、味は不作にも拘らず依然スマートな鄙人士の眼鏡にとろけるような頬を返りながら銀盆にのつかれるみかん箱に乗つかつて食後なくてはならぬ眞兒どもはやされてゐる

×　×

（和歌山十二月廿日通信）『海のある
くらいに白帆が見える——』一代の風景之國交通網が縦横に発達した地方から北満、北米方面へ四十萬箱、鄙倉組合七十萬箱が従来に増して以来三百十餘箱、有田みかんは實の肥大から言へ、蒲鉾へ、北米へや鐵路の旅をつゞけすでに京濱方面（廿萬餘箱）に其度の収穫を誇つて白浪踏る鄙に歌ふみかん取りの唄も今年はあまり聞かではなさそう、今は機械の側のもとに寄すがたの超格も優更に美々しく働られて出荷を終つた、味は不作にも拘らず依然スマートな鄙人士の眼鏡にとろけるような頬を返りながら銀盆にのつかれるみかん箱に乗つかつて食後なくてはならぬ眞兒どもはやされてゐる

×　×

紀州さん紋りの美しい村娘たちが山に歌ふみかん取りの唄も今年はあまり聞かではなさそう、今は機械の側のもとに寄すがたの超格も優更に美々しく働られて出荷を終つた、味は不作にも拘らず依然スマートな鄙人士の眼鏡にとろけるような頬を返りながら銀盆にのつかれるみかん箱に乗つかつて食後なくてはならぬ眞兒どもはやされてゐる

×　×

一昨年風水害のため四百万箱どまで叩きつけられてみかん業にセンセーションを巻起したが今年は昨年はまたもたわわに黄金の實を結んで笑みくずれてゐる

×　×

「これでも御不満ですか」「とんでもない、多謝感激です」「それかといつてこちらも肥料代にならない」と農民たちはこぼしてゐる

×　×

「あなたのお名前は？」「さちらへお出ですか」と勉強して居る、この頃はこの二つだけはすつかり覚えてしまつたと笑つてゐる

×　×

「これでも御不満ですか」「とんでもない、多謝感激です」「それかといつてこちらも肥料代にならない」と農民たちはこぼしてゐる

×　×

一昨年風水害のため四百万箱どまで叩きつけられてみかん業にセンセーションを巻起したが今年は昨年はまたもたわわに黄金の實を結んで笑みくずれてゐる

正教員の檢定に首尾よくパス

苦労して育てられた紡績女工

裸のまゝの百圓札

（東京通信）紡績女工として生活戦線に立ちながら苦学の功が報いられて小学校本科正教員検定試験に首尾よく合格した一女性がある、同志社女子専門部卒業後大阪市東区道修町四丁目保険外交員中野秀穂（三）がアミーの仮寝せい（三）に揺り起されたのが十二月廿七日午後三時すぎ、南區鰻谷新地六番町南部ホテルの一室……秀穂が「金一の壁に年の瀬の眠りに破れて見ると女の開けた衣裳箪笥の引出しの乱れ箱に手の切れるような百圓、百圓、百圓……なんと十二枚しかもはだかのまゝ、夢ではないかとびつくりしてホテルの亭主とともに島之内署に届出た、其筋の係官は宿泊客が帰つたあとに階下の押入れにしまい、再び同室に備へたもので、その部屋から持つてきたものか、いつ誰が忘れたものか心当りなく、いくら探しても持ち主が現はれないので、十日間の期限を経て秀穂の手に渡つたが、秀穂は「大阪市内の紡績女工仲間の名誉のために」と新聞社にも匿名を通してゐる

（大阪通信）金ぱしり姉さにランデヴーで千二百圓拾つた話——「大へんよ、百圓紙幣が十二枚千二百圓……」と目を丸くしたサンクローズかしこと東區道修町四丁目保険外交員中野秀穂（三）がアミーの仮寝せい（三）に揺り起されたのが十二月廿七日午後三時すぎ、南區鰻谷新地六番町南部ホテルの一室……秀穂が「金一の壁に年の瀬の眠りに破れて見ると女の開けた衣裳箪笥の引出しの乱れ箱に手の切れるような百圓、百圓、百圓……なんと十二枚しかもはだかのまゝ、夢ではないかとびつくりしてホテルの亭主とともに島之内署に届出た、其筋の係官は宿泊客が帰つたあとに階下の押入れにしまい、再び同室に備へたもので、その部屋から持つてきたものか、いつ誰が忘れたものか心当りなく、いくら探しても持ち主が現はれないので、十日間の期限を経て秀穂の手に渡つたが、秀穂は「大阪市内の紡績女工仲間の名誉のために」と新聞社にも匿名を通してゐる

三萬圓の牛

丑年の朗話

（德島通信）朗かなナンセンス、喜劇題して「日本一大食漢」——勇み肌の兄さんたちで戦場のような賑わいを呈したのは石川縣畜産組合縣合畜産組合會では乳牛の改善のため本年度米國から價格三萬圓也といふホルスタイン種牡牛一頭および五千圓の同種牝牛一頭の種牛を購入するが畜産奨勵とはいひながら本年は恰も丑年であり世界的名品種であるホルスタイン牛が石川縣下でわが家の春を謳歌するであらう

なほ右の種牛二頭は縣（寄附されるものだが縣からは畜産組合へ昭和十三年度から六ケ年間に三萬五千圓を交附することになつてゐる

日本一の大食漢

一個二錢の饅頭を一ダース六十五個

ペロリ六十五個

大鯨の化石發掘

大鯨の化石骨が長野縣東筑摩郡會田村から發掘された、これで見るとこの地方もずつと昔は海であつたかどか評判されてゐるが、問題の化石骨は穴澤川の護岸工事で村有林から現れた第二紀層の泥中にあつたもので質に五百萬年と推定されてゐる

しかー惜しい哉頭部は破壊、岸石中に埋まつてゐる部分は完全と見られるので原形を失ふことを惧れてそのまゝ保存する

世間さまざま

福岡市春吉町字野又男氏から大阪東區道修町新良貫商店長伸氏への年賀狀、御丁寧に十二年一月一日の消印をおして十二月廿六日配達され、あまり早くてお正月にびつくりさせたそうだ——もつとも晩く来るやうになつたので郵便局達は香坡ではザラにある事だが高々

◇

徳山市の北豚校では「將來の花たるべきものは豚らく英語の知識がなくてはならぬ」と少子英語を新設、花咲教育をもやることになつた

◇

初戀に破れた復讐に男五十數名をだまして快感に浸つてゐたが、だまされた男の一人からの投書で東京當局の取調べをうけてゐる、この女炎城縣土浦町百姓の娘——目下女給——満智（三）で仇打ちの本據は小石川區指ヶ谷カフエー裡

◇

鎮南浦のカフエー「ロマンス」の女給早苗こと藤岡喜久子さん（三）が平壌放送局から放送したのが縁となつてピクターにかけれ一躍歌手としてうつて出る

映画は新光社

主催　新光社
後援　昭和倶楽部

日頃の御愛顧を厚く御禮申します
新春封切として此の二篇を撰びました
何卒倍舊の御支援を伏してお願ひ申します

監督　小石榮一　梶原金八　シナリオの明朗颯爽映畫
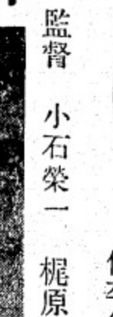
舊盛岡二十月横綱玉錦に弟子入りした（廿二歳○身長六尺四寸○体重五十五貫）君貫（右）と玉錦（左）