Vol. 34 No. 711 Friday April 14 1939 TAIRIKU NIPPO 昭和十四年四月十四日（金曜日）第九千七百十一號

大陸日報

TAIRIKU NIPPO
THE CONTINENTAL DAILY NEWS
PUBLISHED BY
TAIRIKU NIPPO SHA, LTD.
213 & 215 E. CORDOVA ST.
VANCOUVER, B. C.

本紙定價（前金）
壹ヶ月七拾五仙
六ヶ月四弗貳拾五仙
壹ヶ年八弗貳拾五仙
廣告料金
大陸日報社
社長 山崎寧
晩香坡市東カドバイ街二五
電ツリニテー五五三三

公債の發行・生産力擴充に
百億資金貯蓄が必要
石渡藏相 日滿支經濟體制を強調

【東京十四日】金國平藏藏相は十三日午後首相官邸に於ける閣議後次の如く語つた「昭和十四年度豫算に於ける公債發行額は五十九億三千餘萬圓であるが、昭和十三年度豫算四十五億三千餘萬圓に對し、四十億六千百餘萬圓の程度の公債は十分消化し得る豫定額であつて、政府に於ても之が消化に努力する積りである、從つて政府の豫算は昭和十六年度迄を第一期とする生産力擴充の實現に努力を拂うものと考へる、一方日滿支を通ずる生産力の擴充を圖るには日滿支經濟ブロックの確立が必要であり、特に中國聯銀及び蒙疆銀行は日滿支三國に於ける通貨金融の調節に關し重大なる使命を有するものであるから此の點に於ても一段の努力を要する、尙ほ豫算の實行に關しては國內外の經濟情勢に卽應して機動的に措置し、財政の健全性を維持する方針である」

ジブラルタル要塞
防備強化に腐心
獨伊進出に惱む英國

【ジブラルタル十三日】スペインに對する獨伊兩國の態度積極化が傳へられる折柄ジブラルタル要塞當局は萬一の場合に備へて最近地の防備強化に腐心してゐる模樣で、十三日には工兵隊二百名がスペイン國境一帶に亘り對峙バリケードの構築を行ふなど國境方面の空氣は俄に緊迫の度を加へてゐる、一方ジブラルタルの背後を扼するスペインの戰略地點タ・リネアには連日スペイン官憲の嚴重な監視の下に重砲、機銃その他の軍需品を滿載したトラックがカヂス港から續々輸送されてゐる模樣で十一日來タ・リネアには二千乃至三千名の軍隊が派遣され市內の電燈所に待機してゐるとも傳へられ、更にスペイン領モロッコのセウタやメリアからジブラルタル海峽を越えてスペイン本土のアル（シラスに向け大部隊が輸送が行はれてゐるとの風說も傳へられてゐる

エヂプトも
戰爭の準備

【カイロ十四日】地中海の危機切迫と共にエヂプト政府も萬一に備へ【十二日】陸軍休暇中のエヂプト兵全部に對し休暇を取消すとともに【十三日】イタリーのアルバニア工作が一段落するやも知れずスペイン近海に於て英伊兩國の勢力爭ひが再燃するに決定、イタリー艦船兵のスペイン撤收が十三日チェンバレン英首相の議會說明に依つて確認された矢先だけに其の不穩動搖は頗る獨伊兩國のスペイン干渉が再び惡化されるのではないかと憶測してゐる

またソリンス國軍がジブラルタル付近並びにスペイン領モロッコに於いて斯りに防備の強化を施しカヂス港にはイタリーから軍艦並びに飛行兵が續々到着してゐるとの報道も傳へられフランコ政府當局の不安は增大し防共協定參加後に於けるスペイン內の動きに異常な關心を示してゐる

精銳誇るドイツ海軍
スペイン近海で演習
佛政界に多大の衝撃

【パリ十三日】ドイツ海軍が春季演習の爲めに近くスペイン水域に集結するとの報道はソリンス政界に多大の衝撃を與へ特にイタリー艦船兵のスペイン撤收が十三日チェンバレン英首相の議會說明に依つて確認された矢先だけに其の不穩動搖は頗る獨伊兩國のスペイン干渉が再び惡化されるのではないかと憶測してゐる

◇

【パリ十三日】ドイツ海軍が春季演習の爲めに近くスペイン水域に集結するとの報道はソリンス國軍がジブラルタル付近並びにスペイン領モロッコに於いて斯りに防備の強化を施しカヂス港にはイタリーから軍艦並びに飛行兵が續々到着してゐるとの報道も傳へられフランコ政府當局の不安は增大し防共協定參加後に於けるスペイン內の動きに異常な關心を示してゐる

金融界は極めて順調
結城日銀總裁の演說

また同總裁は次の如く語つた「昭和十四年度豫算に於ける公債發行額は五十九億三千餘萬圓に對し、四十億六千百餘萬圓の程度の公債は十分消化し得る豫定額であつて、政府に於ても之が消化に努力する積りである、從つて政府の豫算は昭和十六年度迄を第一期とする生産力擴充の實現に努力を拂うものと考へる、一方日滿支を通ずる生産力の擴充を圖るには日滿支經濟ブロックの確立が必要であり、特に中國聯銀及び蒙疆銀行は日滿支三國に於ける通貨金融の調節に關し重大なる使命を有するものであるから此の點に於ても一段の努力を要する、尙ほ豫算の實行に關しては國內外の經濟情勢に卽應して機動的に措置し、財政の健全性を維持する方針である」

ヒ總統重大演說
五十回誕生日に

【ワルソー十三日】ヒトラー總統は來る廿日第五十回誕辰記念日に際しドイツ・ポーランド兩國關係の將來に就き重大演說を行ふ豫定と傳へられるが、政府系クリエール・ポルスキー紙の報道に依れはダンチッヒ自由市のドイツ人も總統の演說に呼應して廿日總統誕辰記念の大示威運動を行ふに決定した、ダンチッヒ議會のナチス派議員は同時に集會を開き

（一）ダンチッヒ駐在聯盟高等辦務官ブルックハルトの罷免
（二）ドイツとダンチッヒ自由市との精神的聯繫の確立（三）ダンチッヒ自由市の法的地位の最終的決定を圖る爲めドイツとの交涉を開始することを要求

温大津市長
英領事へ抗議

【天津十四日】温天津市長は去る九日英利界グランド映畫館に於ける聯銀經理程錫庚の遭難に關して十二日附書面を以て天津英總領事に對し嚴重抗議を提出したが、右に對し英總領事は十三日附書面を以てこれに答へ極力犯人逮捕に盡力すると共に温市長の要求たる（一）英工部局警察官と協力犯人の偵察に當る事の二ケ條を全面的に承認した

ソ聯の暴狀！
メッカ巡歷の支那人を虐殺
回教民の反感昂まる

【北京十三日】回教徒最大の義務であるメッカ巡歷は新中國の治安確立と共に復活し中國回教聯合會、華北聯合總務部長、唐易庵等新中國回教代表五人は當服北京發メッカに赴き最近歸京した、唐氏は其の歸京談に於いて英佛ソ聯等の壓迫と之に對する回民族の反感を次の如く語つたが、右は五千萬回民の新しき動向を示すものとして注目される

我々五人のメッカ行きに對し北京の英大使館でも上海の英總領事館でも査證を與へずやむなく遠廻りを覺悟しイタリー大使館に賴んだところ快くパスポートを出してくれた、英國側の妨害は全く諒解に苦しむものだ、メッカでは全世界から十萬の信徒が集まつたがマレー半島の信徒は口々に英の壓迫に對して非を鳴らし、またシリア代表はフランスの壓迫が益す激化して來たことを語つて憤慨してゐた

更にソ聯に至つてはメッカに參拜すると稱して一千人の參拜人を組織しアフガン方面に向はせ新疆・アフガンの間で之を全部虐殺したとのことで我々は今度初めてこの話を聞き悲運の同胞の爲めに泣いて復仇を誓つたのであつた

また新疆の馬仲英軍の兵凡そ三萬はソ聯の壓迫に堪へかねて脫走しメッカに來て商賣してゐる狀態です、重慶政府からも廿五人の代表が來て我々五人を始め終監視する態度に出たので我々が新中國の狀態をよく話したところ終りには又ツカリ我々に共鳴し考へをかへた樣です、兎に角我々は各國の壓迫に對しては將々まで決然として戰ふことを誓つたのである、今度のメッカに集まつた十萬代表の憤激は此の蹶起の時機が近いことを暗示してゐるものである

歐洲は斯る次第で、東洋は四月攻勢が四月守勢となり大敗となり瘡さんあーん～

都市長一行
大阪市見物

【大阪十四日】東亞大都市懇談會に出席、多大の成果を收めて歸國の途に就いた滿蒙支主要都市々長一行廿人名は十四日朝來阪、三日附書面を以てこれに答へ極力犯人逮捕に盡力すると共に温租界內に入れ、工部局警察官と市長の要求たる（一）英工部局所屬警察官を遂次に增强する事、條を全面的に承認した

反日言論取締り
我が上海三浦總領事より
英米總領事へ要求

【上海十四日】（在上海帝國總領事館發表）租界內には外國籍十一箇の新聞、雜誌多數發行せられ反日宣傳を行ひ居るに鑑み三浦總領事は近藤領事補と共に十四日午後三時半英國總領事フイリップスを、同四時半米國總領事ゴースを往訪、それ〳〵覺書を手交し四月十二日市參事會議長フランクリンに申入れると同樣英米各國籍新聞、雜誌の嚴重取締方を要求するところありたり

拓務次官更迭

【東京十四日】萩原拓務次官は小磯新拓相就任を機會に辭表を提出したので之が後任を詮衡の結果元朝鮮總督府政務局長田中武雄氏を起用するに決し十四日の閣議で次の如く正式決定した

任拓務次官 田中武雄
拓務次官 萩原彦三
依願免本官

◇大陸風景◇

進軍、進軍、パリへ、イタリー民衆はムソリニに和してローマの春宵は騷然たり

……▽……

獨伊樞軸は英佛之を包圍する事能はざるべし、若し之を完成せんとせば戰爭

……▽……

一息ついたヒトラー、英氣百倍、胃の腑も落ちついたので食慾旺盛を傳へる事頻り

……▽……

何處に食ひつくか、食ひつかれたい國もあるそうで英國の手形が又不渡にならう

……▽……

カルシマイン・ペーント塗り
紙はり
バンクーバー街三四六
電話ツリニテー
〇二八九エル
小林（前野林）

富士美容院
モーラー式美容術傳授
矢部しげ子
電話バイランド四九一八

タキシーは
ヤマへ
電話 シーモア
一四一一

ビーシー州公認美容師
スター美粧院
北野喜美江
電話シーモア〇八五五
晩市西第五街一五二七

ビーシー州公認美容師
池田照子
電話ベイ一〇三三エム
晩市西第五街一五二七
フランビルより半ブロック南
サンビューテーバーラー
電話ベビュー八七五〇アール
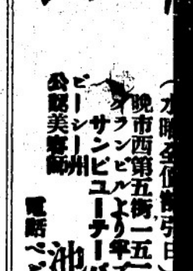
日本人總代理
矢田源一郎
電話ツリニテ五一〇一—五一〇二
住宅バイランド三二二七

日加貯蓄
◇◇貯蓄預金 ◇◇公債賣買
◇◇當座預金 ◇◇信託預金
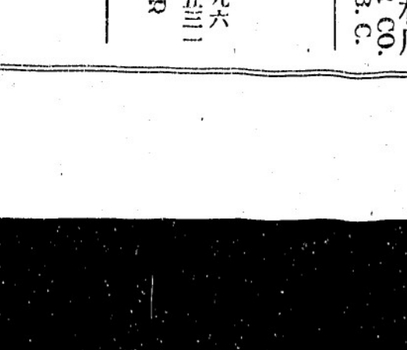
日加合同貯蓄會社
晩香坡市バンクーバー街三九八
電話ツリニテー〇四〇〇
◇日本送金 何れの地方へでも無手數料で信書迅速に御取扱ひ致します
◇最近締切日 氷川丸 九月廿四日（月曜）ア 四月廿八日（金曜）
JAPAN AND CANADA TRUST SAVINGS CO.
P. O. Drawer 130 398 Powell Street
Vancouver, B. C.

The DOMINION LIFE ASSURANCE COMPANY
Head Office: Waterloo, Ontario
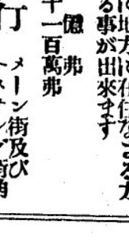
御家庭保護の經濟顧問として
ドミニオン生命保險會社を
晩市マリーンビルデング第十八階
大内雄
電話シーモア九三七〇 バイランド三七七五M

Monarch Life Assurance Co.
非常の場合家族を救援、壯年時に事業の援助子弟の教育完成、老後のハッピーライフ當社を御利用下さい
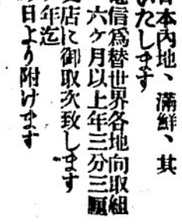
モナーク生命保險會社
支社 晩香坡市ローヂャスビルデング內八〇一—九
日本人部代理 後藤金平
電話事務所 シーモア四七四一 自宅バイランド〇七七〇Y

電話變更
三月五日以後
呼出局がダグラスからツリニテーに成ました
ツリニテー五五九九
同 四六九七R
中野保險
晩市東カドバ街三百番

公債
シ・エム・オリバー株式會社
日本人部主任 上西喜代多
山田秀雄
電話ベビュー七五八四アール
734 Hastings St. W.

THE SUMITOMO BANK OF SEATTLE
802 3rd Ave., Seattle, Wash.
日本向送金手形、鄉里送金は左記のローヤル銀行支店にて御取次致しますから精々御利用下さい
晩香坡イーストエンド、ステブストン
ユウエストミンスター、マーポール、ラドナー、カムバランド、ビクトリア等
シアトル住友銀行
米金預金 弗定期預金 六箇月以上年二分二厘 弗特別定期（十年書替不要）年二分二厘 弗貯蓄預金 年二分 弗月掛貯金 無利息
日本向定期爲替手形 六ケ月以上年二分三厘

THE ROYAL BANK OF CANADA
East End Branch
Vancouver, B.C.
▲預金 總ての銀行取引には當ローヤル銀行とお決め下さる樣御願ひいたします 當行では皆樣に充分御滿足をお與へする事が出來ると確信してをります
▲送金 多數の日本內地銀行と取引して居る當行では日本送金相場を非常に勉强してをります 事は既に皆樣の御承知の事と存じます 當行では日本人事務員を雇用して居りますから日本人の取引には非常に便宜で殊に地方に在住なさる方では邦文の手紙で賭用を達する事が出來ます
ローヤル銀行
總資產 七億弗
資金及積立金 七千一百萬弗
メーン街及びパスチング街角

The Yokohama Specie Bank
822 3rd Ave., Seattle
Elli. 3575 P.O. Box 1917
◎資本金 壹億圓
◎積立金 壹億參千八百四拾万圓
橫濱正金銀行
シアトル支店
○鄉里送金＝無手數料にて日本內地、滿鮮、其他へ迅速且つ確實に送金いたします
○普通送金＝送金手形或は電信爲替世界各地向取組
○圓貨定期爲替手形＝利息、六ケ月以上年三分三厘
○米貨定期預金＝弊行桑港支店に御取次致します 期間は一箇月以上一ケ年迄 利息は弊店御取次の日より附けます

諸種製材
御入用の節は日本人販賣人山崎半次に御面談下さい
會社の電話番號 二七四〇—二七四一
新西院
モハーク製材所
MOHAWK LUMBER CO.
New Westminster, B. C.

紙類及文房具卸商
晩市ホーマー街九九六
電話ツリニテー二五三一
COLUMBIA PAPER CO. LTD.

紙類及文房具卸商
スミスデビッドソン會社
エンド ライト
SMITH, DAVIDSON & WRIGHT LIMITED
晩市及ヴィクトリア

昭和の中神

西住戰車長傳

（二）

菊池寛作

伊原宇三郎畫

大佐は、西住大尉が、自分の部隊の精鋭の戰車隊を率いて敵を撃滅した後から、大尉の人格や行動に就ての報告を聞いて、戰車隊の教育の資料にしたいと思つてゐた。

だから、徐州戰が終つて後、しばらくの間、大尉に對して、大尉の上官に當る關係や、部下の事など色々と尋ねた。

大佐の問が續いて、西住大尉が、ますます豐かではないが溫情深い西住家を訪ねた大佐は、千代子と共に、大尉の噂をつぎつぎと出て話つた。

そして最後に、かつてゐる間、沼津の連隊の營庭をした大尉の父、西住三郎大尉の古びた銅像を振り仰いだ。

西住大尉が多二代の武人である事は、ハツやリと感じとる。小次郎大尉が、少年時代から、父の姿大尉に依つて、武士的に鍛へ上げられたのを知つてゐる。

そして、大佐は、千代子さんからは、大尉の戰死當時手紙をもつてゐなかつたので、その事を聞くやう、部下の副官に頼んで置いた。

八月の中旬に内地に歸した大佐は、九州へ着くと直ぐに、戰死した部下の遺族を訪ねて、戰死の狀況を詳しく話つて、慰めた。

四住大尉の中隊に示せ、中隊長の高橋大尉は、それを印刷して、數一同に、一枚宛配ることにした。

だから、大佐としては、千代子さんに會ふことは、一つの大きい樂しみであつた。

水美しい錦川盆地の中谷町に

代子さんを訪ねた。

千代子さんからは、大尉の戰死當時手紙をもつてゐなかつたので、その手紙に感動した大佐が、それを印刷して、數一同に、一枚宛配ることにした。

だから、大佐としては、千代子さんに會ふことは、一つの大きい樂しみであつた。

水美しい錦川盆地の中谷町に

第一線だより

【スペイン】村少女より市内婦人へ

（一）

第一線に活躍する軍艦妙高艦の一部一分隊員宋次郎氏からスペインストンの少女小四みさをさんに次の如き感謝狀が屆いた

はるばる太洋を隔てたカナダの地に居られてもいつも變らぬあなた達の親愛のお心、全く感激の事であります。軍人ばかりが頼いのではないのです。主義が制つて來て支那の爲めに力を注いでゐますから東洋平和の來る日もそんなに長い事ではないでせう。

▽…△

同じく第一線に活躍する軍艦長良の軍隊被遊氏から市内ブロードウエー一四六九竹内マツ子さんへ左の如き禮狀が屆いた

遙々遠い異國カナダの都より數々の珍らしい貴重品並に委しいお手紙を戴き有難う御座いました。私は現在軍艦として日本海軍に勤務して居る者であります。去る二月十一日の海南島攻略作戰には私も陸戰隊の一員として活躍致しました。只今從軍してゐるジャンク攪湯或は船舶隔檢等する時はしみじみと皇國日本に生れたことを幸福に思ひます、戰線に居りますと色々不自由のこともありますが陸軍の兵隊さんに比べると海軍は補給の道が講ぜられるのでそれ程物質的には不自由を感じません、唯銃後の貴樣、殊に若い女の方からの手紙を非常に待ち焦れてゐます、我々の大部分は若者ですから無理ではないでせう、未だその多くが純で戀のささやき位はしたい年頃ですからね、彼等の大部分は若さを持て餘してゐる形です、兎に角貴女方の樣に異國で活躍してゐられる方々が祖國日本に關心を持ち我等は日本人なりと自覺めて居ることは頼もしい極みです日本人は決して先進歐米各國に優るとも劣つてゐないといふことを痛感してゐなさることと思ひます。先年我々も練習艦の一員として歐洲方面へ行つて來ましたが、つくづくと其感を強めました、日本が東亞の覇者となり東洋平和の訪れるのも遠くはないでせう、貴女方は我々戰線に居る者と同樣祖國の開拓者として勞き奮鬪をして居るのです何卒常に祖國といふことを念頭に置いて奮鬪せん事を祈ります

新着御案内

鯛眞子　鑵詰　二〇
竹輪　鑵詰　二〇
丁字麩　一包　一〇
丸干ウルメ　一斤　二五
身欠ニシン　一斤　二〇

バウエル街三六九　電話シー五二一八―五二一九

何でも揃ふ　前川商店

各種製箱業
御注文に應じ大勢にても製作致します
アレキサンダー街四〇六

生菓子
一度試して下さい
Box Factory

各種製箱業
御注文に應じ大勢にても製作致します
バウエル街一二五四
アレキサンダー街四〇六

お客樣御便宜の爲め
濕氣の絶對に來ない
御歸國なさる方の家具荷造
新炭販賣
名畑運送社
晩市ゴーア街貳貳貳

N.Y.K.
1404-4th Ave., Seattle, Wn.
◉郵船案内

（船名）	（入港）	（出帆）
氷川丸	四月十二日	四月廿五日
日枝丸	四月廿六日	五月九日
平安丸	五月十七日	五月三十日
氷川丸	六月七日	六月廿一日
日枝丸	六月二十日	七月一日
平安丸	七月十一日	七月廿五日

○橫濱行三等片道六三弗　神戸行六五弗
◉日本郵船會社シアトル支店
代理店　晩市 B.W. Greer & Son Ltd.　晩美市 Great Northern Railway

Atlas Tire
AND BATTERY
一手賣販
安價にて堅牢を誇る
アトラス タイヤー
朝日グラーヂ
エステーグラーヂ
●御利用下さい＝キングビーモーターテスト
右のテストにて古車も新車同樣に走ります
●新古自動車取次販賣
●ストレーヂ　月三弗五十仙

VANCOUVER PACIFIC PAPER CO. LTD.
紙の御用は當會社へ
包紙、紙袋、色紙、油紙、トイレットペーパー、其他ペーパー類一切
クラフ糸、カザリ糸、文房具種々卸賣
ワター街一六〇
晩香坡パシフイツク・ペーパー會社
日本人部代理
堀壽次郎
電話　本社ツリニチ一六二二　自宅シー二六五九

男女衣類一切
バウエル街三二九　電話ツリ一七四七
宮崎商店

We are ... INSURANCE EXPERTS with A Reputation for Sound Insurance
自動車保險
統計的自動車事故增加は明かに保險の必要を示して居りますから安心して運轉する第一要件は確實な保險加入です
（事故の際は御遠慮なく早速御相談下さい）
TANAKA INSURANCE AGENCY
415 Powell Street　Vancouver, B. C.
Phone HIgh. 2571

皮膚病＝水むし、たむしに
ポンホリン
最新の學理に基く化學的合成劑
專門醫家の御推奨を得つゝあるポンホリンは多くの場合唯た一回の塗擦により瘙痒止まり其著しき治癒力は患者自身に於て直に認知せらるべし
適應症
疥癬、頑癬、白癬、水虫、各種濕疹、頭毛及び○毛虱、その他一般皮膚病
晩市バウエル街三三一
新見商會
電話ツリニテ參壹壹貳

高等　南京料理
日本人諸君の御來店を歡迎
晩市バウエル街二五二
新北京
電話シー五七七四　同三五一七

自動車修繕
グッドリッチタイヤー
附屬品一切
ポンテアック、ビューイック、ジ・エム・シ・トラックの特約販賣店
晩市アレキサンダー街ゴア街角
日本オート
電話ツリニテ　二八九九

◈和洋雜貨食料品
晩香坡市バウエル街三三七
蛭崎商店
電話ツリニ〇九九一

▲ラヂオ修繕
如何なるラヂオにても丁寧に責任を以て修繕いたします
▲チユーブは無料にて試驗いたします
晩市バウエル街三二三
電話シーモア四一貳一
速水繁雄

カマボコ製造
BC魚店
晩香坡市バウエル街二五三
電話ツリ一七八八　夜間シー三五三八

春と美味の幸福感
お米は
何時食べても美味しい
紅葉印 日本白米
御醬油は
◎龜甲萬醬油
◎味紫醬油
御忘れなく
味の素を
ユニオン魚店
晩市バウエル街四六九
電話バイ〇三三五―〇三三六

巨船
ジヤパン號　カナダ號　エンプレス號　ロシア號
排水噸　三九〇〇〇　三三〇〇〇　二五二〇〇　二〇〇〇〇
總噸數　二六〇一六　二六五〇〇　二〇〇〇〇　一八八〇〇

記錄的快速力
CANADIAN PACIFIC STEAMSHIPS LIMITED
◇安全
何れも太平洋上の巨船です、嵐の上を走る樣だとは本社船へ乘つて初めて知る事實です、少し位の時化（シケ）では ビクとも致しません、婦人子供の旅行に特に安全です
◇出帆表
ジヤパン　四月十四日
エンプレス　四月廿九日
カナダ　五月十三日
ロシア　五月廿七日
□は、ホノルル寄港
◇便利
三等の待遇は特に注意して居ります
船室は各船共最上の場所を選び清潔です、寢臺はスプリング付マトレスです
日本食の用意があります
各船共日本人が乘組んで居ります
沙市より同賃金で連絡切符差上ます
特に日本人コック二名を乘船致させました、日本人の御客樣には純日本食を差上ます
詳細は下記へ照會願ひます
加奈陀太平洋汽船會社
SETO MORE　Pacific Passenger Agent　CANADIAN PACIFIC (Ocean Traffic)
J. J. FOSTER　Steamship General Passenger Agent　Vancouver, B.C.

自轉車着荷
一九三九年型　二九、五〇より各種
△三輪車　特價　四、二五……四、五〇
其他子供乘物一切大勉强
メイン街一一二　電話ツリ五五五九
ターメー自轉車店　松屋善雄

女人

結婚と合ひ性の科學的意義

母に對する表彰

母の指環をはめる

生めよ殖やせよ——人的資源の確保は世界各國共通の叫びとなり、防衛國に比し出生率の少い民主々義國の中でも特に出生率の悪い英國では、母に對する表彰法の一つとして「母の指環」をはめる運動が起つてゐます、男子の時はルビー、女子の時はサファイヤを入れた指環を、夫が贈るといふのです

最近結婚したルーロヤキ●ルーバンロ●ブーグルヒ

支那の五行説は無稽問題

氣性や体質が問題

迷信だとばかりは言へぬ

（東通信）安家族の後にくるもの——それは結婚するものであらうと思ひます、結婚は對手から來るもので、對手は大體多血質、神經質、筋骨質、粘液質の四種に分けられ、それ〴〵の體質によつて氣性が違つてきます

◇多血質の方は、體格が實に氣がしつかり落着いてゐますが、その代り服を並べると雷の様になります

◇これと反對に神經質の人は體格は痩ぎすですが、感情すぐに富み、動作が敏捷です、但しつまり易いので失敗することがあります

◇筋骨質の人は、筋骨が發達してゐて頑くて怒り易い方ですが、どうかすると憂鬱に陷つてしまつてゐるものです

◇粘液質の人は脂肪に富んでゐて不活潑ですが、それ丈心が冷靜で動かされることは少い樣です

惱むことがあります

多血質に筋骨質

神經質に粘液質

血族結婚は再檢討せ

右に

あげた四質は、ひ性は體質の何れかに屬するのを選び同じ同士の者では面白くないのは勿論のこと、即ち男が多血質なら女は筋骨質、女が神經質なら筋骨質の男を配するのがよいといふことになつてゐます

狗い

刻刻は未だ開の中を走りつゞけてゐる。心なしか、乘客たちはみな憂鬱に見える。カルパート・ウクライナの危險についてあれこれを考へて、不安に襲はれてゐるのかも知れない。だが一體まだその土地を見たこともない人たちまでが、何でカルパート・ウクライナをそんなにまで危險がるのであらうか。何故そんな突發的な憎惡を抱くのだらうか、何故そんなにまでこの數少な民族を排斥しようとするのだらうか。

カルパアト・ウクライナが貧しい穢い土地であることは確だ。恐らくはまた不安で危險な土地でもあらう。だが仔細に觀察するとこの土地の重要性は見逃すことの出來ないものだ。特に今日の國際情勢の下では。

現在のカルパアト・ウクライナを訪れようとする私は見やうによつては爆彈を探しに行くものとも言へるだらう。何れにせよ、カルパアトの南方の脚の部分に住んでゐるこの小民族の間には、今にも爆發するばかりに爆藥がたつぷりと充塡されてゐることは、誰しも爭ふことの出來ない事實である。この狀態が惡化すれば恐るべき國際的爆發が起るだらう。ポーランド人は既にこの爆彈に對して「ウクライナ禍」といふ名前を與へてゐる。

昨年のミユンヘン及びヴィーン會議はヨーロッパに新しい一つの國をつくつた。この國は今日「自治共和國カルパアト・ウクライナ」といふ名で呼ばれてゐる。その名も新しい。獨立の事實も新しい。地圖をひらいてヨーロッパの部分を眺めると、この新しい國はチエコ共和國の東の先端にあつて、その二方はポーランドに面し他の面はルーマニアとハンガリアとに境してゐるのを見出すだらう。

昨年九月前まではこの國はカルパアト・ルスランドと呼ばれ、まだ國家としての形態は備へてをらなかつたが、執念深い反抗運動をつゞける少數民族の國としてプラーグの紳士たちにおなじみを深くしてゐたものだ。そしてかうした關係からカルパアト・ウクライナに對する色々な偏見も生れたのである。今日では根本的な變化を遂げた。カルパアト・ルスランドを占領せんとはやり立つハンガリアをドイツが抑へてくれたお蔭で六十萬のカルパアト・ウクライナ人は自由の身となつたのだ。彼等は極端な國民主義の政策を採りこの貧しく原始的な國に全ヨーロッパが最大の關心を寄せてゐることを誇りとしてゐるのだ。澤山の新聞記者がこの新しい國の首都へと殺到した。各國の政治的スパイはバッタのやうに續々と飛び込んで來た。かうした連中でカルパアト・ウクライナの町も村も氾濫してゐる有樣だ。プラーグから出る汽車にはヨーロッパの各地から集まつて來たツアー時代のウクライナからの亡命者や何かうまい汁にありつかうとする山師連で充滿してゐる。ドイツ、イタリア、日本はこゝに領事館を置いてゐるが、これは最近のカルパアト・ウクライナの重要性を認めた爲めで、從來は何處の國もこんな土地は見向きもしなかつたのである。今まで殆んどを知られてゐなかつたこの土地にかくも關心が向けられるに至つたのはこの土地のはかにウクライナがソヴエト・ウクライナとポーランド領オストガリチエンとに分れてをり、熱烈なウクライナ國民主義は全ウクライナを打つて一丸とする人口約四千萬の一大統一國家の建設を目ざしてゐるのだそのためこのカルパアト・ウクライナを以て國家建設運動の基地と看做すに至つたからだ。（續く）

短くなる——スカート

そばかりは倦り感心出來ぬ

三九年度のスカートは三八年度での長年の束縛的制限に反撥してにくらべて二時が短くなり、て、エロテイシズムに走つたなどカナダでも、まだ〳〵シヨート いふことが動機であるといはれ●スカートがはやりはじめたとい てゐます。ところが三〇年頃にひます。今のところは流行で なつてやつと長くなり、多少の制ら〻の頃〳〵程度ですが、まだ〳〵短くなるどころか見られ 傾があつて今日の長さ——落つ生分くらゐの所へ、大戰から十年後の ます。の傾向にこのシヨート・ス大戰による經濟的混亂のため生 カートが現れたのは、今から十地の節約と女性の社會進出、そ年程も前へ、大戰から十年後の れに加へて戰爭から戰後にかけ

◇◇◇

◇◇◇

いたわけです。とにかくシヨート・スカートは御轝の通り（寫右）風の日なぜには實に顯著を演じがちです。

▽……

今年になつて再び短くなつたのはぜんな動機か分りませんが、まあ、他さつはいアメリカ娘のことですから、そろ〳〵長いスカートに倦きて來たのでせう。しかし、この物資節約はかりはやうも感心できません。スカートのいちばん正しい長さは、何といつても下腿の中位邊りで、それ以上に長いのも見よいものではありません、膝小附が見ゆるといふことになつては、それこそ戰時下の緊張を缺くといはれても仕方がありません。それに短いスカートをはくには何よりもオミ脚が立派でないと恥をさらすやうなもので、殊に於て年寄りはアメリカの御婦人でも東の先端にあつて、その二方はポーランドに面し他の面はルーマニアとハンガリアとに境してゐるのを見出すだらう。

昨年九月前まではこの國はカルパアト・ルスランドと呼ばれ、まだ國家としての形態は備へてをらなかつたが、執念深い反抗運動をつゞける少數民族の國としてプラーグの紳士たちにおなじみを深くしてゐたものだ。そしてかうした關係からカルパアト・ウクライナに對する色々な偏見も生れたのである。今日では根本的な變化を遂げた。カルパアト・ルスランドを占領せんとはやり立つハンガリアをドイツが抑へてくれたお蔭で六十萬のカルパアト・ウクライナ人は自由の身となつたのだ。彼等は極端な國民主義の政策を採りこの貧しく原始的な國に全ヨーロッパが最大の關心を寄せてゐることを誇りとしてゐるのだ。澤山の新聞記者がこの新しい國の首都へと殺到した。各國の政治的スパイはバッタのやうに續々と飛び込んで來た。かうした連中でカルパアト・ウクライナの町も村も氾濫してゐる有樣だ。プラーグから出る汽車にはヨーロッパの各地から集まつて來たツアー時代のウクライナからの亡命者や何かうまい汁にありつかうとする山師連で充滿してゐる。ドイツ、イタリア、日本はこゝに領事館を置いてゐるが、これは最近のカルパアト・ウクライナの重要性を認めた爲めで、從來は何處の國もこんな土地は見向きもしなかつたのである。今まで殆んどを知られてゐなかつたこの土地にかくも關心が向けられるに至つたのはこの土地のはかにウクライナがソヴエト・ウクライナとポーランド領オストガリチエンとに分れてをり、熱烈なウクライナ國民主義は全ウクライナを打つて一丸とする人口約四千萬の一大統一國家の建設を目ざしてゐるのだそのためこのカルパアト・ウクライナを以て國家建設運動の基地と看做すに至つたからだ。（續く）

くすぶる『爆彈の國』

カルパート・ウクライナ

町に村にスパイの眼

（二）

日本精神宣揚に相應しい武者人形の種々

高級品を最も安く他所に見られぬ良い品を一大奉仕賣を致します

皇軍の戰捷に　東亞建設に
世界平和の爲に

日支事變で輝やく武士道
日本男子の偉大なる精華
を讃へませう

當店からも
御買上の皆樣へ
花菖蒲一本進呈

五月五日は端午の節句

風薫る尚武の月

愛兒の健康を希ふ御家庭に　ゆかしく輝く鯉幟

本年發賣の五月セット　一組　一五、五〇　一九、五〇

何處へ行つても噂に上る五月人形なら眞先に蛭崎へ

今日こそ皆樣お揃ひで是非御來店
御高覽下さる樣御願ひ申上げます

晩市パウエル街三三七

皆樣の　蛭崎商店

電話ツリニティ〇九九一

馬乘り一人武者
義經、加藤、桃太郎　一、七五　二、二五

馬乘り二人武者
義經辨慶、大閤加藤
御凱旋、加藤供付　三、二五

鎧付二人武者
太閤加藤、加藤供付　一、七五
義經辨慶、御凱旋　二、七五
橋辨慶　一、九五
虎狩加藤　二、四〇
桃太郎供付　三、七

鎧付一人武者
太閤、義經、加藤、桃太郎　九五
尚武神、鍾馗　一、九五
梅の梶原　一、五〇

金鎧各種（飾り方の中心となる）
一、五〇　一、九五　二、五〇　三、二五　三、七五

勝山印金時　七五　九五
鯉釣桃持　一、二五
軍旗持ち　一、五〇

最も理想的グラス入各種

戰捷トーチカ各種　二、五〇　二、一五
戰捷人形各種　三、二五　三、八〇
金時、桃割熊打　三、〇〇　三、五〇
兒島、加虎　二、七五　三、七五　四、二五
子供馬乘り　四、二五
飾馬　二、九五　三、七五　四、五〇　七、五〇
暫金時

道具揃ひ各種　四〇より三、九五まで
陣道具揃ひ　一、四五より二、九五まで　一、七五
鹿狗掛　大小飾太刀　九五　一、九五
三寶ちまき揃ひ　一、六五　一、九五
弓矢飾り　一、五〇
陣幕　一、四五　一、九五　二、七五
左右揃ひ

御座敷幟各種
五本立　七本立　九本立　二、二五　二、七五
三、五〇　五、五〇　七、五〇
七五より五、五〇まで
三、七五　四、五〇
二、九五　三、五〇

布鯉（赤、黒）
吹流し
矢車

専門家の見た 現下の日支戰爭狀況

日本軍の大部は滿洲へ行つたと勘違 蔣介石四月攻勢の裏面話

我軍に機先を制せらる

（四）過般の我が攻勢作戰は機先を制して敵の反抗戰略の一大據點たる南昌を陷れ更に側面より長沙を衝しをして防守に急ならしめ以て敵主力の反抗を全般に亘り一部の兵力が攻勢に出たが之は戰術上から云へば一種の威力偵察的のもので苦もなく我が軍に擊退せられたばかりか通山附近の敵は三月末から四月初に於ては四月八日以來一部の敵が我が軍の前面に攻勢を執つたが我が軍のため一氣に突き飛ばされて了つた、その主力は今尙贛北の山中にあるが、局部的に蠢動するのみである、撫州方面は無抵抗裡に我が軍の手に歸し、南昌三衝の要地たる九江も既に我が軍の手中に歸し、南昌三衝の要地たる九江も既に我が軍の手中に歸し、南昌三衝の要地たる九江も既に我が軍の手中

アメリカ大統領が あく迄カナダを守る

『侵略國の武力に對して武力を行使』

歐洲では五國軍事會議か

メリカ大陸の國は獨伊その他の侵略に對して戰爭を辭せずその秩序を守るといふ意味にとれるのである、但しローロッパまで出かけて獨伊をやつつけてやるとは流石に言つてゐない

◇

英國はやはりこの獨伊接近は好ましからぬ心細い點も多いので暗にロシアを引きずり込まんと本日あたり大童になつて居るが、英國銀行其他はソビエト政府との協力に絶對反對だから右大同盟の實現は望み薄である

ハワイ同胞 海軍機獻納

資金を送る

ホノルル十四日——布哇島の同胞號卿成同盟會は擧て海軍機獻納資金として醵出した七萬千餘圓と陸海軍慰問袋一萬個を昨日ヒロ出帆の帝國海軍特務艦尻矢に託し母國へ送附した

責任重大の 英國の作戰

ロシアを必要とす

ルーマニア問題の獨立保障を協議したが、ルーマニア政府に對する保障は首相が演說する前に決定された樣子で政府を驚かして居る、今回の對獨に於ける英國の立場は愈重大を加へるに至つたが、有色人種を負擔する必要上政府は（一）陸軍の增强（二）軍需品の製造を急速に擴張する事である、以上の見地から在野黨側ではソビエト政府を含む反獨陣營の結成を極力主張して居るが、英國銀行其他はソビエトと本國あたり大童になつて

第一世と結婚した 二世女の歸國

出生證のみで歸るは 再渡航に危險

第一世男子と結婚した二世女性が日本を訪問する場合、手續の煩雜を避ける爲め旅券を取らず出生證明書によつて歸國する者が最近多いと云はれるが、移民官の解釋に依ると日本生れの男子と結婚した二世女性は其國籍が自然日本のものとなり、從つて出生證明書は自然消滅の形で日本訪問の場合、之を使用することは法規に違反するのみならず、日本訪問後再び渡航する場合上陸に際し種々の手續を要し或ひは上陸不可能となる危險性もある

最近、出生證明書で日本訪問の既婚第二世女性が再渡加に種々の支障を來し困惑してゐる例があり、今後斯うした女性が日本訪問の場合は必ず旅券をとつて歸る事が最も安全である

日本の壯丁 教育程度が低い

文部省でも慌て出す

國家の干城となる壯丁の教育程度が案外に低い——と云ふ由々しき問題に文部省では大慌で對策に腐心してゐる、これは昨年度の「壯丁教育調査」の結果からで、全壯丁のうち約六割六分が中等學校卒業程度に達して居らず、更に學力調査の結果は一般に修身、公民的知識に比して理科、時事問題、國語數學等の知識が低く、例へば「木炭、石炭、ガソリン、重油、薪」のうち戰時と最も大切な物を選べといふ問題に對する解答は四五パアセントといふ正答率で一般的に國民教育の水準は高まつつあるが、この壯丁の低い知識水準は將來大いに考慮さるべき實情であり、本年度からの青年學校義務制の實施は壯丁の知識向上に新紀元を劃するものと俄然關係方面から注目されるに至つた

そよ風號 イラン入り

ベルシャ）訪問機そよ風號は印度西部カラチを本十四日午前六時五十五分出發し同午後一時五分ベルシャ灣頭のバスラに安着した、明十五日朝六時バスラを出發しバグダッド經由でイラン首都テヘランに向ふ筈だがテヘラン着は明日午前十時（日本時間明日午後四時半頃）の豫定

實に三年ぶり 支那へ小麥

來る四月廿三日晩香坡から英國船でカナダ小麥一千噸（三萬三千餘ブッシエル）が上海へ輸送されるが是は實に當港としては三年ぶりの事で上海の買主は日本人との事である

小澤中將逝去

千葉十四日——千葉縣登戸町元下志津陸軍飛行學校長小澤壽吉中將は昨十三日午後四時頃心臟痲痺で急逝した、享年六十二、同中將は大分縣出身

代議士の逝去

東京十四日——北海道選出民政黨代議士二柳仲次郎氏は風邪に心臟病を併發し本十四日逝去した、享年七十二

日食が近い

四月十九日朝は日食で若し天氣が良かつたら晩香坡からも見られる筈、當地からは一部日食となる、朝八時十三分から始まる

小橋東京市長 遂に辭職

東京十四日——小橋東京市長、井野、原兩助役の辭職は本十四日の市會に於て全會一致を以て承認され三選の第一助役は後任市長決定迄市長代理として留任する事になつた

四月二日二條弼基公と故久我通久侯爵令嬢せらさ女子と恭仁王女子王殿下との御婚儀

支那人ジヤンダーク 毒舌を揮ふか

四月廿一日ボイ會議

且つ夫れは「或ひはウィルソン自身（親日人商店から何か貰つてゐるのかも知れない」と云ふ事が甚だ失敬に當るのと寸毫も違はない程度に他に失敬に當る事でもある

◇若し日本とカナダの間に不幸な事件が勃發したと假定しその際在加日本人が何か加奈陀の爲め面白からぬ措置をとつたとしたら、其時こそ或は正當な法定上の手續を經てカナダとして何等かの手段を執り得るかも知れぬが、事實は今日まで日本人は加奈陀を裏切つては居ない

◇而も日本人は歐洲大戰にカナダの爲め尊い血の犧牲を拂つてゐる、過去現在に於てカナダに忠誠を盡す點に於ては他國移民に少しもヒケをとつて居ないだらう

◇ウイルソンの「忠誠ならざるが故に鑑札を下附するな」と云ふ論法は「忠誠なる者には大に下附せよ」といふ意味にも取れる、然らば過去の日本人の尊い血の犧牲に對して市は何を以て報ひたか

◇過去に於て大して報ひもせず、將來に於いてもウイルソン一派は日本人を干乾にせんとする考へか

◇「東洋人は黃色人種だから功勞あるなしに拘らず海へ放り込め」とハッキリ言ひ得ぬ排日家は卑怯者でもある

◉慰勞會　今夜六時半から富士で青年大會出席代表慰勞會開催

◉同胞孤獨者の死　廣島縣深安郡福山町大字新町出身の藤原與吉（七五）市は今朝市內グランドピユウ病院で死去した、同人は永年當國に在住してゐたが親戚緣者もなく葬儀にも困つてゐるので縣人や知人が善後策を講ずる事になつたので同氏を知れる人々は市內ダンレビー街一四三の廣島縣人會事務所まで申出でられたし

◇營業案內▽

▲蛭崎商店の五月人形大賣出しは例年の如く素晴らしい好評を博してゐる、是非一度來店を乞ふと（三面廣告參照）

▲內田書店に國語讀本卷十一が到着した

五面春秋

◇「カナダ在留日本人はカナダが戰爭する場合忠誠を盡さぬかも知れぬ」といふ單なる惡想像の下に晩香坡市に於ける東洋人商業ライセンスを拒絕させやうといふ論法を以て先日ウイルソン市會議員が毒舌を揮つた

◇單なる想像の下に他を非難する事は最も危險な事であり

◉荒川要博氏　前晩香坡の日蓮宗布敎師荒川要博氏は今回ボートランド市の布敎師となつて近く渡米する事になつた

日蓮宗敎會の 新布敎師決定

加奈陀日蓮宗佛敎會の新布敎師は南洋に駐在してゐた深澤前奎師が任命された由

ペンター賃金

當市のペンター職組合では最低賃金を一時間七十五仙と爲し近く政府產業局へ右制定方を要求する事になつた

法律事務所
エー　ヤング
ドミニオン・バンク
建物內一〇〇九號室
電話シーモア二七八七
（日本語を話します）

春季大祭
四月十六日午後二時より
齋主　福山文次郎
副齋主　平山美亮師
祭典後御直會配布あり參拜隨意
晚市キーファー街六六六

金光敎會
求十四、五才の子守少女入用
月給十五弗本社營業部照會

百姓働三名至急入用年中仕事あり場所新西院申込本社營業部

讓り受け
從來宮本氏經營の名畑運送社は同氏歸國後小生營業一切讓受け致す事に相成候就ては何卒今後同氏同樣御引立の程御願申上候
晚市キーファー街二二二
名畑運送社
熊本

シンガーミシン
日本人最古の經驗ある代理人なれば即座に修繕其他の事が聞になれば即座に修繕ひ貴樣の御便利御德でありますミシンの事は御電話次第速刻御相談にお伺ひ致します
電話バ一五九七八アール
フランクリン街一七六六
柳澤元仁

Singer Sewing Machine Co.
393 Powell St.　Shop Phone Sey. 1326

本社は日本人各位の御便利の爲め各種ミシンをバウエル街ショップに取揃へて居ります
古ミシン取換へに
新ミシン
ニューケーキ
滋養百パーセント
マルテッドミルク　ケーキ
バナナ　ケーキ
特製カステーラ　六十仙
結婚式用ケーキは美味しい品を調製致します
晚市バウエル街三九二
住よし

奧村事務所
代理業認可
電話シー二八番貳
住宅バ一三〇六三アール

遠山寫眞館
晚市メーン街三一三
コロンビアスヂオ
電話シー二七二三
自宅テキスター八五〇エル

御結婚寫眞
優雅な御結婚姿は技術の優れた當館で

結婚及葬式用花輪
バウエル街二七〇
中村花屋
電話シー五九三五

越
バウエル街二三八
運送業
電話シー三五二八

○土地家屋、ルーミング、ハウス○各種商店プレス屋等見込ある場所に安價な賣物澤山あり○火災自動車盜難保險
晚市バウエル街參參四
般公代理業認可
奧村事務所
電話シー二八番貳
住宅バ一三〇六三アール

ニューケーキ
滋養百パーセント
マルテッドミルク　ケーキ
バナナ　ケーキ
特製カステーラ　六十仙
結婚式用ケーキは美味しい品を調製致します
晚市バウエル街三九二
住よし

本社は日本人各位の御便利の爲め各種ミシンをバウエル街ショップに取揃へて居ります
古ミシン取換へに
新ミシン
お求めの方は是非當店に御用命下さい附屬品一切も取そろへてあります
電話シーモア一三二六
マネジヤー
自宅ツリニ〇九七一エル
鶴田收藏

貯蓄
預金者に生命保險を附し貯金に年四分五厘の配當を保證する他に類のない貯蓄預金です
晚市シーモア街五二五
ヨークシヤー
貯蓄貸附組合
電話シー六一八八
日本人部代理　平松儀作

ピアノ及び聲樂教授
晚市ガストン街二四八
電話バ一五六八エル
鵜本文子

舞踊教授所
若柳流
師匠
外海トミ
晚市バウエル街三七三

花束花輪
一切の御用は是非當店へ
晚市西第四街二三五六
（キヲヲノ圖書館前）
花屋
金魚卸小賣
イノー
佐々木菊三郎
電話ベービユ七八八一

婚禮專用の目出度い
新式臺紙到着
獨特の技術と新式背景により一層フイットします
東（ステングス街二一三
バウエル街二一四
村上寫眞館
電話シー七七四五
自宅フエアモント
三六二七エル

ヤマタクシー
電話シー一四一四
1415

高田タクシー
電話（ツリニテ）〇八三六
メーター　タクシー

シヨウワタクシー
シーモア二八八七
バウエル街二六一

オーケータクシー
西第二街一六七七
電話ベエビユ五九二七

名畑タクシー
ハイランド〇七六五

越タクシー
晚市日本人タキシ

○今回日本人タキシー業者は全部（メーター）に依つて料金を申受ける事に致しました

ウイルス煙草

一度吸つたら忘れられない
ウイルス・ファインカット
色の良いウアヂニヤ葉煙は
何とも云へない芳しい
口あたりがします
シガレット紙で巻いても
パイプを用ひても
常に御満足出来ます
ポケットには
十仙及十五仙包を
家庭には經濟的
な半斤入罐を

女の教室

吉屋信子　（8）

万年筆の巻（三）

算子が傍から、
「万ちやん、あの謎さんてひとどんなお宅の方？」
妹の友に、好奇心を持つた。
「死神銀の鍵が何かしていらつしやるんですつて、お父様が――」
「まあ、滅相で！（いゝえ、そのお嬢さんが、どうしてあの學校に？」
有子の兄、弟

「算！」
有子が驚き掛けると、算子の四肢全に、針傷をして、まだ血が出て居た跡が、すぐ口を開けた。
「おや、痛かはおやめなんですか？」
「ね、伊吹さんが分娩室で卒倒したの、オギヤー！赤ちやんは生れる、兄弟の一人が増える、お嬉しい上を下への大騒動よ――それで、みん年早目に引き上げたの」
「おや～、それは大變でございましたね」
「伊吹さんはね、本科一年の始めての解剖の時もよ、さうなの今日は分娩室を見ると又やつちまつたの、から明日さ！」
有子は自分の部屋に入る。
洵が傷で、有子の厚支度を整ながら

「それより、今度の醫會には、ひとつ我藏から、決死隊を出したら何うだ」
艇から目を離して、にやりと一座を見渡した時だ。給仕が近づいてきて、
「成田先生、村瀬さんが、御面會でございます」
「村瀬……」
晋平は、ちよつと首をかしげたが、
「よろしい」
階下の應接（降りてみると、昌子の外に、君子が一緒に控へてゐた。
「これは～……さあ、どうぞ……」
晋平が、二人に椅子をすゝめて、座におちつくと、
「晋は只今、戰地の兄から、こんな手紙がまゐりました……」
君子が、バックの中から、一通の封書を取出して示した。

「伯林から御手紙が參つて居りますよ。お机になさいます」
「あ、さう、近頃お兄様さつぱり御無音だと思つてたら――」
机の上の大きな洋封筒は伯林の昌晋兄の龍一からだつた。
有子は爪切鋏で封を切つて默々と讀む。
「いかゞでございます。わたくしもお讀りございませんの？」
洵が後ろをのべ終つて、膝をついて聞ふ。
「どころが異状ありよ！」
有子が手紙を讀み終つて、につこりした。
「なつ、御病氣にでも？」
「うゝん、結婚なすつたの、お兄様の奥様になつたのは獨逸の女よ、エルマさんつて言ふんですつて――」
「へーゝ、外國の眼の青い方と……」
洵は、主家の一大事のやうに何か恐しい表情をした。
「いゝぢやないの、國際結婚も文化の一つの現れよ、そのエルマさんは、お兄様と同じ大學の女の生徒だつたんですつて」
「へーい」
洵は考へ込んでゐる。

制服の街

竹田敏彦　（189）

事務使（十）

「成田總務、いかゞです」
「ひゝ、何でもやるがよからう……」
晋平は、田舍初陣と自稱する宮川代議士の選擧を助けてゐたが、かういつて、氣のない返事をした。
月の末には、通常議會の召集で、毎年十二月から二月へかけては、恒例の政治シーズンである。まして、この春行の非常時局を控へ、例の國家總動員法の擔案まで像期されて、政黨としては、正に重大この上もない秋だつた。區會は、ボンや黒石を一つ下すと、
は漫ら合つても、事務的には、はんのお座なり な意見を二つ三つ、近衛首相に進言する外、何等確固たる信念の披瀝もできない彼等は、せめて提灯行列をやつて氣勢を揚げようといふのである。晋平は、ポンと膝を叩きながら

「伯林から御手紙が參つて居りますよ。お机になさいます」
「あ、さう、近頃お兄様さつぱり御無音だと思つてたら――」
机の上の大きな洋封筒は伯林の昌晋兄の龍一からだつた。
有子は爪切鋏で封を切つて默々と讀む。
「いかゞでございます。わたくしもお讀りございませんの？」
洵が後ろをのべ終つて、膝をついて聞ふ。

漁船用各種ペイント一切
特に
ギヤリンタンク大勉強
ビーシー金物店
晩市メーン街二〇八
電話ツリニチ五五三六

和洋お菓子一切
豊富に取揃へて
ございます
バウエル街三五七
鈴木菓子店
電話シー七九三五

月刊雑誌　選料無料
日本行汽船發着表
船名　着　發
晩市ヘースティングス・スクエア　前十時三十分後二時十五分
ビクトリア行　前十時三十分後十二時
後三時十分・前七時
オ村及プリンス・ルパート行
シービー（水）後八時
シー・エス・アール　前十時後七時十五分
ユニオン汽船　プリンス・ルパート及ウヂ　前九時
シービー列車（東部行）　後七時十五分
日本行郵便物本局締切日
書留は毎日午後二時（二時間前迄受付後八時半（土）後一時迄

米は＝米屋へ

▲カナダ一品無砂搗白米

精米に石粉を絶對に使用せぬ晩香坡唯一の搗店のお米は日常家庭衛生上最も理想的白米である事と信じて居ります

混砂米は盲腸炎の一原因

獸醫大佐の實證で
厚生省でも無砂米奬勵

（東京通信）戰時下國民保健問題の、その上麥も同樣で、それから出來る糠もこのケイ砂粉を含んでゐる事が實驗されたので、宮本大佐は『胚芽米や七分搗問題よりこれこそ國民衛生の重大問題である』と既に農林、厚生兩省にも報告『米穀搗精に關する一考察』として公表したわけである、宮本大佐は語る

今度混砂米のケイ砂を調べて實に暗然としました、何しろ顯微鏡で見ると丁度斧のやうに光つてゐるのです、勿論私の不充分な研究で混砂米を食べると盲腸になると斷言は出來ないのですがこれが人体に害のあることが十分に證明された以上、國民衛生の上から先づスナをませる精米は斷然中止すべしと考へ關係方面に注意を求めて居る次第です

博士は語る

宮本大佐の研究は時局柄大變興味深いもので、厚生省でもかねてつき粉の害を考へ研究を進めると共に、無砂米の奬勵をやつてゐるところで、この研究により一層拍車をかける事になるでせう、既に大阪北海道を初め十數縣にわたり混砂精米禁止を斷行してゐますが混しや米の廢止は衛生上また經濟上絶對に必要と思はれます

（東京通信）戰時下國民保健問題として厚米は遂に閑職の話題までなつたが、非常時常食米の根本は勿然混砂米を廢止する事でゐると專門違ひの陸軍獸醫學校研究部長宮本三七郎獸醫大佐が興味ある研究を公表、厚生省が主唱してゐる無砂米奬勵に拍車をかける事になつた

■宮本大佐はかねて疑問にしてゐた混砂米の研究に着手、先づ米穀搗精に使ふ搗粉について調査すると搗粉の九十五パーセントは鋼鐵と同じ硬さの硅砂物であり硅砂物を鼠に與へるとその一部は普通食物の約十二倍、廿日から三十日間も消化器内に滯留する事を實驗、同樣に人間にあつても滯留することが分り、更に宮本大佐は盲腸炎患者の剔出虫樣突起に就て研究すると果然硅砂物の含量が多いことが實證された、而も其虫樣突起内に出來た糞石の表面には多數の硅砂がこの鋭角を露出した、ために出血性炎症を起してゐると見られる點多く、約六十の盲腸の實驗によつて愈よ硅砂の害が痛感されるに至つた

■一方、宮本大佐は諸官廳の食堂の「御飯」に就いて調査したところ何れも炊いた御飯にさへ其のケイ砂物が相當量認められたんなに洗つても除き得ないも日常家庭衛生に御留意の皆樣へ（特に此記事を御通信申上ます

百斤入　五、七五
五十斤入　二、九五

百斤入　五、七五
五十斤入　二、九五

モチ白米
加州白米
東へステングス街六四九
現金でた安く
米屋商店
電話ハイ〇八八九
647-9 E. Hastings St. Vancouver, B. C.

◆ライカミング
最も信用ある漁船エンジン
▲丈夫で圓滑な運轉、而も強力なるライカミングを是非御薦め致します
▲晩市内で機械の部分品全部を取揃へる事が出來ます
漁者諸氏に警告！
漁業の生命であるエンジンを購入する際プロペラ、スピード其の他をいろ〳〵比較して見る事である、然る後最良であるライカミングを買ふ事が當然だと肯づかれます
■漁者に對し特別大安賣
△四シリンダ　五八馬力　四一五弗
△六シリンダ　九五馬力　五八五弗
附屬品として、スターター、ジエネレター、ツール、パンプ、タツチヨメータ附パネル等々があります
◇ライカミング、ブリッグス、ストラットン◇
（ビーシー代理店）
マリン・セールス・エンド・サービス・レミテッド
晩市西ジョージア街一八七三（電話ツリニチー一五六六）
ステプストン代理人　木村義雄

スペシヤル
▲當國のり　厚手　五枚　三十仙
▲洗濯水　一本　八仙
▲同　一本　六仙
▲ソーダ　一箱　九仙
▲揚物油　一本　廿八仙
▲ショートニング　二斤　十九仙
▲棒ソープ　一本　廿一仙
ニューフイシ
新魚市場
マーケット
晩市バウエル街三九四
電話ツリニテー二九九六

日本郵船　C.P.R.
日本アメリカンライン
日本行船切符
C. P. Express
Money Order
販賣代理店
儲濟正金銀行預金
送金無手數料取扱

和洋食料雑貨精米
新西院市
西口商店
電話　登登六番一一八八五
住宅　九〇九X

小生儀過日右腕の骨を折り早速林醫士の診察治療を御願致せしところ一週間にて全治致し林醫士の折骨打樣に對し卓越なる技倆を推稱し感謝しました　林病臣醫士は斬傷腫物筋痛挫骨皮膚病一切及神經痛　開節の痛等に獨特調製に依る藥は實に偉大の効力があり又打樣傷や挫骨筋違い等には長らく經驗あり如何なる重傷にても速かに全癒する事は實く日本人間にも然知の通り右の樣な際は早速林醫士の來訪を御願する事を御勸め致します特別に日本人を歡迎優待し親切に治療致します
ステプストン　秋重則
東ペンダー街九二一
電話シーモーア二四九一
恭頌林弼臣妙醫

開業廣告
△永らくアームストロング葬儀社に働き、日本人にはお馴染のクリヤリ氏は今回市内東へスティングス街七四二番に
ホーム葬儀社
を新築、總て近代的設備、葬儀用品一切を取揃へてゐる、棺の用意もあり、六十弗、八十弗、百弗以上各種
△親切丁寧にサービスを致します
ホーム葬儀社
電話ハイランド六一九四

書籍雑誌
内田書籍店
電話シー四一三〇
347 Powell Street. Vancouver, B. C.
S. UCHIDA

PLF
ソーダスト
薪炭
電話にて御注文下されば直ぐにお屆けいたします
パウエル製材
薪炭會社
バウエル街一三五五
電話ハイ四五六七
四五六八

勇しい武者人形大賣出し
日本良い國　尚武のお國
横暴を排け弱きを扶ける日本の武士道――
日本が世界に誇り得るもの〻中で最も大いなるものの一であります
古代出陣の武士姿を偲んで輝ける新時代を祝ひませう

馬乘大將・馬乘義家	極上	三、七七
馬乘桃太郎・馬乘加藤	上	二、七五
馬乘爲朝		
大將加藤・御凱旋・義家供付	極上	三、七五
賴義供付・牛若辨慶		
加藤・桃太郎・大將		
鐘馗　尚武神		一、七五
矢臺具足弓太刀付	極上	一二、五〇
八寸具足　三號	極上	五、五〇
五尺カブト　一號		三、五〇

其他御陣道具、吹流し、鯉幟等總て新着品を取揃へて御座いますお早目に御買上げ下さい
バンクーバー　電話シー二九三三
良い品をお安く古屋商店

慶安隱密陣

多賀容一作

香川秀五郎畫

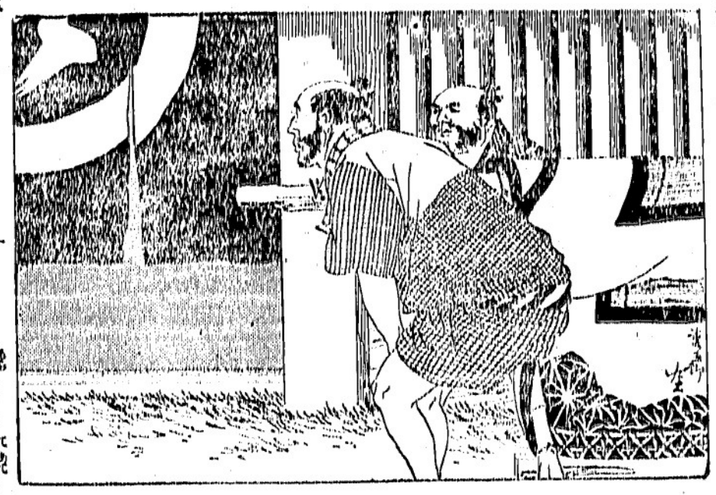

（其の一）

東六十一丁目

「無谷氏。出立をもう半刻ばかし延ばさうかなう金非氏の話も聞きたいと思ふし……」

「御意にござります。では、さうとして、もとの座敷でお話しなさるのが、よろしいでせう」

「うむ」三郎兵衛は、手代を顧みて、

「聞いての通りぢ。出立を延ばすぞ。あの座敷を、いま働く借りたい」

「はい。お使ひ下さりませ。それでは、御用は一時、返すことにしまして……」

「御意にござります」

「無谷氏。出立をもう半刻ばかし延ばさうかなう金非氏の話も聞きたいと思ふし……」

「御意にござります。では、さうとして、もとの座敷でお話しなさるのが、よろしいでせう」

「うむ」三郎兵衛は、手代を顧みて、

「聞いての通りぢ。出立を延ばすぞ。あの座敷を、いま働く借りたい」

「はい。お使ひ下さりませ。それでは、御用は一時、返すことにしまして……」

「御意にござります」

「さうして貰はう。手當はする御用心、氣の張だが……」

「いゐえ、結構でござります よ、へい」

手當が貰へるものなら、別段苦情をいふことのない御用なのである。いそ〳〵と引揚げて行く。

「ぢや、金氏。あがつてくれゆつくり昨夜の話かう」

「はツ」一同が、一旦はかたく締めた座敷の紐を、また解きにかゝつた。この時、身體に異から山一つ越した旅姿の男があつた。深編笠姿なのである。これから、この旅籠を探さうとするのだ。

また、三郎兵衛どの視線が、ぱつたり合致した。

（おツ！）

と、二人ながらはツとする。昨夜の男をといふことは、すぢ

「ふゝう」三郎兵衛は、ちらつと三郎兵衛を見た。

「有難う」

個〳〵ぢでも、用心棒が欲い言葉のはしに、にはつてゐるのだ。いと淋しい色が、三郎の双眼にもふれてゐた。

「あんたも、お場所で何よりだいろ〳〵の努力をうれしう思つてゐる」

「はツ、恐れ入ります」

「どうして、こゝまで來られたのか？　何か急用でもあつてのことか？」

「左樣」

と、半兵衛は、服した顏になる。

「實兵衛どのから、特にお聞書もあり、それに、非常もお話しせねばならない大事が出來ましたして……」

蘇へる七十年前の日米親善

明治初年の親友の親交　曾孫同士が握手！

中島元商相令息と、ペーヂ氏令息とペーヂ氏

【東京通信】故齋藤前米大使の歡待を受ける米國海軍艦アストリア號の來訪を機に日米兩國間の親善關係が一段と强調されようとしてゐる時、七十年前親交を結んだ日米人の曾孫同士が不圖した機會に奇遇し、固い握手に祖先達の親善の實踐を擧げた

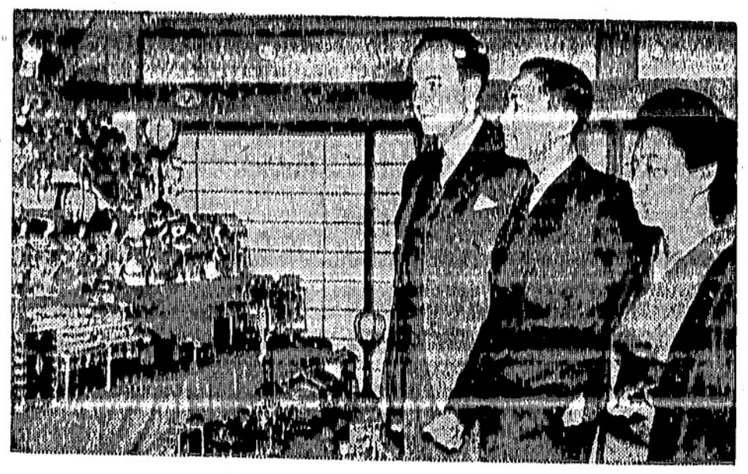

奇遇な喜び合ふ二人の曾孫（右から）中島氏夫人　糟一氏●ペーヂ氏

日米協會ではこの程來朝中の海軍當局者のため來朝したアメリカ野球團の歡迎會を帝國ホテルで開催したが、この中のサンフランシスコ商業會議所副會頭ヤール・ペーヂ氏がテーブルスピーチで「私の曾祖父マイヤーが幕末に日本の公使館書記官といふ方と親交を結びその後再び一度日本を訪れ具足公といふ方に大變御厄介を受けました、具足公から頂戴にいたしたお手紙を記念として私は未だにこゝに持つてゐます、かうした深い因縁をもつてゐるのです、若き公の御子孫がをられるなら非常にお會ひしたいものです」と述べたが、偶然その席に若き公の曾孫に當る元商相中島久萬吉男の令息糟一氏が出席して居り、はじめて聞く不思議な因縁にびつくり、早速名乘り出てこの奇遇を喜び合つたが、これがペーヂ氏夫妻の中島男爵邸訪問の動機となり、ペーヂ氏夫妻が男爵邸を訪れると中島氏は感激のため不在だつたが八千代夫人糟一氏等が大歡びで出迎へ（歡待した、ペーヂ氏は懷中から古いなつて像定通り四月一日を期し

十六町村を合併　大横濱が誕生

廣さは東京の次ぎ

【橫濱通信】大橫濱建設のため神奈川縣知事を通じて先頃內務省地方局へ合併承認方を申請したが、これに對して同局では愼重審査の結果、愈三月二十八日に大臣の決裁を經てこれを承認することに決定した、これで生麥から問題となつてゐた合併問題も本決まりとなつて像定通り四月一日を期して大合併を實施、こゝに大橫濱の實現を見ることになつた、橫濱港は安政六年開港以來八十年になる、合併後の大橫濱は人口八十五萬、十七萬六千戶、面積百平方キロ（約三十八・五平方哩）で廣さでは東京の次ぎとなる、合併町村は次の通り

△都筑郡川和町、新田村、中川村、山內村、中里村、田奈村、新治村、都岡村、二俣村△鎌倉郡戶塚町、中川村、川上村、豊田村、本郷村、大正村、中和田村、瀨谷村

仕事をとるにも結婚にも優先權

日本で國民體力の檢査

【東京通信】戰時下、銃後青少年に體力向上に關心を與へ（體育向上に關心を與へ）ようといふ厚生省の體力檢定は明年度から毎年一回十五歳から二十五歳までの青少年について全國的に實施することに決定、今年は先づ二十五歳の像定合格者に與へる徽章のバッヂは銅（初級）、銀（中級）、金（上級）の三種で像定實保持者は當分青少年として就職や結婚の場合他に優して幸運をつかむことになるだらうとみられ今年の夏から秋にかけて全國の市町村では青少年たちがこのバッヂを目ざして若い血を沸かす

五人揃つて博士

日本一の京大大槻教授兄弟　實つた母の願ひ

【東京通信】母の遺言が遂に實を結んで科學の門をたゝいた兄弟四人が揃ひも揃つて學位を授與されるといふ事になつたが同氏の學位論文提出の際にはこんな話が秘められてゐる——大槻氏の父君精氏は數年前まで宮城縣伊具郡金山町で醫師を開業五男四女を育てたが五人兄弟のうち現在大東紡織東京本社に勤務中の四男遠平氏（三）が保志家（養子にゆき實業界をめざしたゞけで殘りの四人が醫學、理學、農學研究（どれ／＼）進み長男菊男氏（三）は現在東大教授

戰死の誓約果して　微笑む『血染の鐵兜』

修水渡河戰の軍國兄弟

（南昌通信）目ざす南昌に泥まみれのリュックを解いて、さて夢のやうにかへりみられるのはあの凄ヒかつた修水の赫燒渡河の思ひ出であるが、これはその渡河戰を彩つた 兄弟武勳談

◇

まだ明けやらぬ闇に春雨がボツボツと乳色に煙つた三月二十一日未明、松井（聯）部隊の待ちに待つた修水の敵前渡河が開始され、渡河作業も順調に運び、第一回の渡河勇士たちを滿載した組合せ木舟が、いましも岸を離れて滔々たる修水の流れを切りはじめようとした時だつた

「ホイショ、出るぞ」と顫慄

日蓮宗で　川施餓鬼

來る五月七日

日蓮宗佛教會では來る五月七日川施餓鬼法要を虔修、施餓鬼は同宗最上の慰靈供養であるから當地は勿論支那事變の水死者に知人があらば是非通知ありたしと、導師は村野宣忠師である

福田師の　歡迎會

明夜『富士』で

日蓮宗佛教會では昨日午後十六日（日）午後二時から恒例春季大祭を癩主福田桑港教會長、副癩主平山ポートランド教會長の下に市內金光教會で擧行、倘は本夜十一時兩師一行着晩するが明日午後二時大祭の宵祭を執行後六時から『富士』で歡迎會を開き既報の通り入時から同師の講演會がある

神奈川縣人協會　英靈追悼法要

明後日・本派佛教會で

神奈川縣人協會では明後十六日（日）午後一時から本派佛教會で支那事變戰病死者並に縣人先亡者の追悼法要を營み其の後先亡者の墓參をなす、縣人諸氏の參列を希望

新役員決定

ケロナ婦人會

【ケローナ通信】當地婦人會では去る三月三十日午後一時から海老原氏宅で臨時總會を開催、當日は農作植付に多忙にも拘らず熱心な諸姉が集まり種々協議し現在日本の時局に萬分の一をも盡くさうと固く決意した、去る十一月定期總會を開催したが不便な田舍のことゝて集りが充分でなく總會中止の爲め當日役員改選を行ひ次の諸姉が當選した

△會長　海老原ハナ△副會長　寺井サダ△幹事　小林キミ△會計　富江マツ

各地の教會

▲河畔教會——△日曜の教會　十六日午後二時婦人會、午前十

◉例會及び順母子講——本派佛教婦人會では明後十六日（日）午後二時より佛教會で定期例會及び順母子講を開催、會員の出席を希望

▲新西院合同教會——△禮拜　十六日（日）午前十一時、說教「豫言者運動」牧師△ストロベリヒ聖書の友會　十六日午後七時半△宗教座談會　十九日午後七時半、フレザーミルスで

▲ス村合同教會——△日曜教會　午前十一時「三大勢力」野元牧師△青年會　午後七時半から社交室で、市民部擔當の下に開催△中週會　十九日（水）午後七時半から牧師館で

▲ス村合同教會——△日曜教會　十八日夜七時半同地ホールで△青年集會　二十一日（金）夜七時半デュドネー中島氏宅

協議報告會

立正青年會

立正青年會では去る八日シアトルで開催された北米立正青年會に代表を派遣出席せしめたが、其の協議報告會を明後十六日（日）午後二時から日蓮宗佛教會で開催することになつた、會員の出席を希望

御花嫁の御仕度一切

オイルパーマネントウエーブ

花嫁様の御仕度一切

最新式オイルパーマネント・ウエーブ　美顏術、結婚式ベール御貸しします

御花嫁の御仕度一切

長髪、短髪オイルパーマネントウエーブ　儀式用振袖貸

グラウン生命保險會社

春!!

たけなは

陽光を浴びての御散策に　先づカメラ！

ツアイス・アイコン・カメラ

堅牢な構造—卓絶せる製造
鋭利なレンズ—絶對的保證
時代の進歩●科學の勝利
完璧を誇る超性能
獨逸製

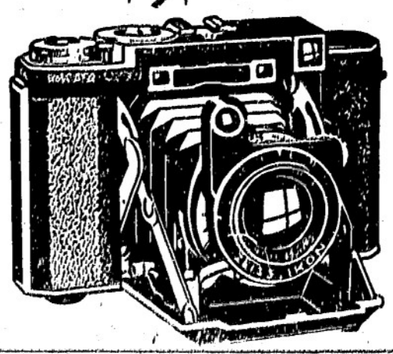

イーストマン・コダック

優秀低廉

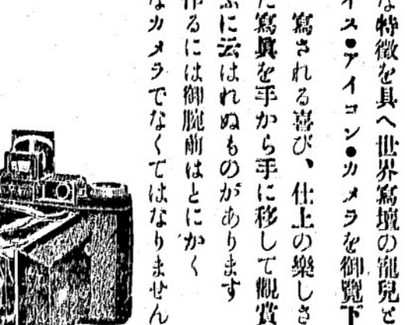

卓越した技術と不斷の努力研究を重ねて製作した
斬新な機械で操作極めて簡便です
この優秀な特徴を具へ世界寫壇の寵兒となつた　ツアイス●アイコン●カメラを御覽下さい
撮る面白さ、寫される喜び、仕上の樂しさ
そして出來た寫眞を手から手に移して觀賞する
嬉しさ、云ふに云はれぬものがあります
好い寫眞を作るには御贔屓はとにかく
先づ　完全なカメラでなくてはなりません

空前の大廉價提供

美麗迅速　現像、燒付、引伸

DEVELOPING
PRINTING
ENLARGING
Kodak
VERICHROME FILM

カタログ呈上

カメラなら　大正堂

バウエル街三〇一
電話ツリ〇〇五五