Vol 33 No. 9555 Tuesday October 11 1938 TAIRIKU NIPPO 昭和十三年十月十一日（火曜日）第九千五百五十五號

大陸日報

TAIRIKU NIPPO
(THE CONTINENTAL DAILY NEWS)
PUBLISHED BY
TAIRIKU NIPPO SHA, LTD.
213 & 215 CORDOVA ST. E.
VANCOUVER, B. C.

本紙定價（前金）
壹ヶ月七拾五仙
六ヶ月四弗貳拾五仙
壹ヶ年八弗貳拾五仙

發行所 株式會社 大陸日報社
電話 バンクーバー市ドロシー二五
暁雪城市ガランビル街二一五
電話 ハイランド五五三三

紙はり パウエル街三四六 ポリニアー エル 小林（透明塗料使用）

富士美容院 矢部しげ子 電話ハイランド四九八二エル

モーラー美容學校出身 美粧院 北野喜美江 電話シーモア八五五 八ヶ月七拾五仙 壹ヶ年貳弗貳拾五仙

タキシーの御用は 全部ニューカーの ヤマタキシーへ 電話 シーモア 一四一四

グランビルより半ブロック西 サンビューテーバーラー 池田照子 公認美容師 電話ベビュー八七五〇アール

京漢線遮斷の使命果した 我が陸の荒鷲精銳の大爆撃

壯烈無比・從軍記者の觀戰記

【○○基地十一日】我が陸の荒鷲精銳は十日大無錫線に出動大爆撃を敢行したが此の日○○機の出撃は午前十時○○分基地を發進し午前十時○○分目標の上空に到達した、支那空軍が誇つたイー十五、イー十六型○○機の生ゝしい戰鬪機に搭乘を許され壯烈なる空戰を觀戰する事を得た、午前十時○○分目標は秋空に冷冷と衝いて其地を中心とした

◇文壇從軍部隊の報告◇

上海の印象

吉屋信子

もう前日から砲声や戦の跡を見て歩けばハッキリ心に銘じる筈である

今日はかうしてホテルに落着いたばかり、まだ何にも従軍気分の出ようの筈なく、従つてこの第一信もこんな呑気になつたのは寧ろ当然、それで今の上海がどんなに有難いか（抗日ゴロを一掃してしまつた、なんて嘘か真実か別として）わかると思ふ、以上菊池寛氏のお聞けにつき海軍従軍日記の序の口の三回目を妄の私が勧める

海が濁つてから○○ヤードで上陸と聞いた、やがて凄ろしくのようにならんである、こけむした感じである、丁度多方で破壊された閘北の戦跡が目に入つた、よくも〳〵建物の一部々々がのこれたものだ、間もなく飛行機は虹口の上空に来た、ソラ上海の入口には黄浦江には各国の軍艦が見せ物のあんな風に有難いか（抗日ゴロを一掃してしまつた、なんて嘘か真別として）わかると思ふ、以上菊池寛氏のお聞けにつき海軍従軍日記の序の口の三回目を妄の私が勧める

女學生の感じ

演本浩

巻いて吸ふには
ウイルス・ファイン
カットに限る

質の良いヴアヂニヤ葉はマイルドな口あたりがして何とも云へないフレーバーがあります

ポケットには
十仙及十五仙包を
家庭には經濟的
な半斤入罐を

千人針奇談

X・Y・Z生

△…實話小說…▽

（上）

昭和十二年七月に勃發した北支事變は日支事變となり、その後一日々々と擴大し、遂に戰火は上海に飛んだのだつた。此處に一人の我子の如く思つて居たのだ、その小牧先生が欣然と銃後の守りに入つて大尉へ向つたのだ、時は昭和十二年九月であつた、先生の出征と聞いて靜代ちやんは泣き出してしまつた。

▽…△

此の話は私が私の友人某から聞いた實話です、その友人は、現にこんな樣なことがあるか小牧さんの家には靜代ちやんと云ふ可愛い小學校五年生の子がゐた、先生は靜代ちやんを大變可愛がつてゐた、勿論小母さんにも同樣以上の愛情を持つてゐたのだ、小母さんも小牧さんを我子の如く思つて居たのだ、その小牧先生が欣然と銃後の守りに入つて大尉へ向つたのだ、時は昭和十二年九月であつた、先生の出征と聞いて靜代ちやんは泣き出してしまつた。

▽…△

先生はいつも「可愛さものよ汝の名は泣蟲なり」と冗談をいつてゐた、小牧先生が大尉へ去る日、生徒は橫須賀驛まで見送りに行つた、此の時小原の小母さんに

「私は死ぬ覺悟をして居ります、私の故郷の家は母と弟だけです、そして弟も軍籍にある身ですから早晩出征するでせう、殘つた母はもう六十を越して居り、一人では淋しいだらうと思ひますから、どうぞ〳〵ひまのあるときは手紙の一枚もやつてください」

と云つた、小母さんはニツコリ笑つて

「小牧さん御安心なさい、私はまだあんたのお母さんには會つたことはないが、お手紙で交際して貰ひますよ」

と答へた、先生はうれしさうに「有難う」と一口云つた、汽車の出發がせまつたとき、小母さんは千人針をとり出した、そして「あげます」と云ふと少尉は固く辭して

「死に〻行くのにいるものか」

と云つて受けとらない、しかし小母さんと靜代ちやんが一生懸命にすゝめるので

「それぢやいたゞきます、ありがたう」

と云つて受け取つた「その千人針は靜代が五百、私が五百あつめたんですよ」と小母さんがいつた。

▽…△

汽車の出發のベルがなつた、先生は靜代ちやんの頭をなでて

「泣蟲、しつかり勉強するんだよ、いゝか」

としんみり云つた。汽車は動き始めた、生徒が萬歲を叫んだ、少尉の頭と腕がまだ見えてゐるしかしそれもやがて汽車のカーブと共に消えてしまつた。

（つづく）

詳細は近所の代理店へ御照會下さい

スリークオーター乃至1噸モデル
1噸半乃至2噸モデル
半噸モデル
2噸半モデル

CHEVROLET and GMC TRUCKS
ジエネラル・モーターズ製作
J-2

「明朗な生活は確實な保險から」
「田中ホケン」手續簡單掛金格安拂出迅速

We write ALL KINDS OF INSURANCE in First Class Companies
Write or phone for information.

病傷・生命
火災・盜難
海上・自動車

TANAKA INSURANCE AGENCY
415 Powell St.
Phone Highland 2571
Vancouver, B. C.

男女衣類一切
バウエル街三一九 電話ダグ一七四七
宮崎商店

他に類の無い美味滋養の「ロバートソン」ブレード
ちやんとスライスになつて居るのもあります
あなたの最寄りの店でお求め下さい
キングスウエー街三六六五 電話ハイランド二一七一
ロバートソン・ベーカリー・リミテッド

Atlas Tire AND BATTERY
一手賣販
朝日グラーヂ 電話ダグラス五五四五 自宅ツリニチ四八七六エル
エステーグラーヂ 電話ハイ一二九五 自宅ハイ一三三四ワイ
●御利用下さい―キングピーモーターテスト
右のテストにて古車も新車同樣に走ります
●新古自動車取次販賣
●ストレーヂ 月三弗五十仙

安價にて堅牢を誇る
アトラス タイヤー

N.Y.K.
1404-4th Ave., Seattle, Wn.
◉郵船案内
○橫濱行 三等片道六三弗 神戸行 六五弗
◉日本郵船會社シアトル支店

(船名)	(入港)	(出帆)
日枝丸	十月十五日	
平安丸 十月十七日	十月廿九日	
氷川丸 十一月七日	十一月十九日	
日枝丸 十一月廿一日	十二月三日	
平安丸 十二月十日	十二月廿二日	
氷川丸 十二月卅一日	一月十二日	

代理店 晩市 B.W. Greer & Son Ltd.
英市 Great Northern Railway

既發賣優秀盤
邦樂レコード
大特賣！
十枚一組 三弗五十仙（送料別途）
（一組の御選定御隨意）
レコード在品中の一部優秀盤を右の通り普通の約三分の一の價格で投げ賣いたします
目錄御希望の方はお早く御申越下さい
晩市バウエル街三三一
新見商會
電話ダグラス參壹壹貳

高等 南京料理
日本人諸君の御來店を歡迎
晩市バウエル街二五二
新北京
電話シー五七七四 同三五一七

自動車修繕
グツドリツチタイヤー
附屬品一切
大勉強で御用命に應じます
ボンテアツク、ビユーイツク、ジ・エム・シートラツクの特約販賣店
晩市アレキサンダー街ゴア街角
日本オート
電話 ダグラス 二八九九

◈和洋雜貨食料品
晩香坡市バウエル街三三七
蛭崎商店
電話ダグラス九九一

▲ラヂオ修繕
如何なるラヂオにても丁寧に責任を以て修繕いたします
▲チユーブは無料にて試驗いたします
晩市バウエル街三三三 電話シーモア四一貳一
速水繁雄

晩香坡市バウエル街二五三
カマボコ製造
BC魚店
電話ダグ一七八八 夜間シー三五三八

◇◇◇ 記錄的快速力 ◇◇◇
CANADIAN PACIFIC STEAMSHIPS
新學期と自轉車
シーシーエム及ラレー
を取揃へて大勉強御來店の程を……
バウエル街一五九 電話ダグ五五五九
ターメー自轉車店 松居善雄

◇安全
何れも太平洋上の巨船ですが殊の上を走る樣だとは本社船へ乘つて初めて知る事實です
少し位の時化（シケ）では ピクとも致しません 婦人子供の旅行に特に安全です

◇出帆表
ロ ジヤパン 十月十四日
エシア 十月廿九日
ロ カナダ 十二月十二日
ロシア 十二月廿六日
ロは、ホノルル寄港

◇便利
三等の待遇は特に注意して居ります
船室は各船共最上の場所を選び清潔です寢臺はスプリング付マトレスです
日本食の用意があります
各船共日本人が乘組んで居ります
沙市より向貸金で連絡切符差上ます
特に日本人コック一名を乘船致させました、日本人のお客樣には純日本食を差上ます

巨船（ジヤパン號 カナダ號 ロシア號）
排水噸 三九〇〇〇 三二〇〇〇 二五二〇〇
總噸數 二一六〇〇 一六五〇〇 八八〇〇
同同同

詳細は下記へ御照會願ひます
加奈陀太平洋汽船會社
SETO MORE
Pacific Passenger Agent
CANADIAN PACIFIC (Ocean traffic)
J. J. FOSTER
Steamship General Passenger Agent
Vancouver, B.C.

お菓子の御用命はユニオンへ
御子樣、茶菓子、御客樣用が御座います
◎御菓子
◇戰友豆 一斤 二十五仙
◇國產ヨーチ 同 三十仙
◇茶ツボ 同 同
◇壽昆布豆 同 二十五仙
◇水にオシ鳥 同 三十仙
◇日本菊 同 同
◇鮎ポーロ 同 同
◇龜甲センベイ 同 同
晩市バウエル街四六九
ユニオン魚店
電話 ハイ三三五 三三六

各種製箱業
御注文に應じ大勉強を以て如何樣にも製作致します
栄養、佳味、百パーセントの
純日本式 蒸カステラ饅頭
アンパン
Factory
各種製箱業
御注文に應じ大勉強を以て如何樣にも製作致します
晩市バウエル街一二五四

お客樣御便宜の爲め
濕氣の絶對に來ない
御歸國なさる方の家具荷造
晩市ゴーア街貳貳
薪炭 名畑運送社

『部隊の虎の子』重機
機關銃隊には生命そのもの
元氣者の『少年兵』

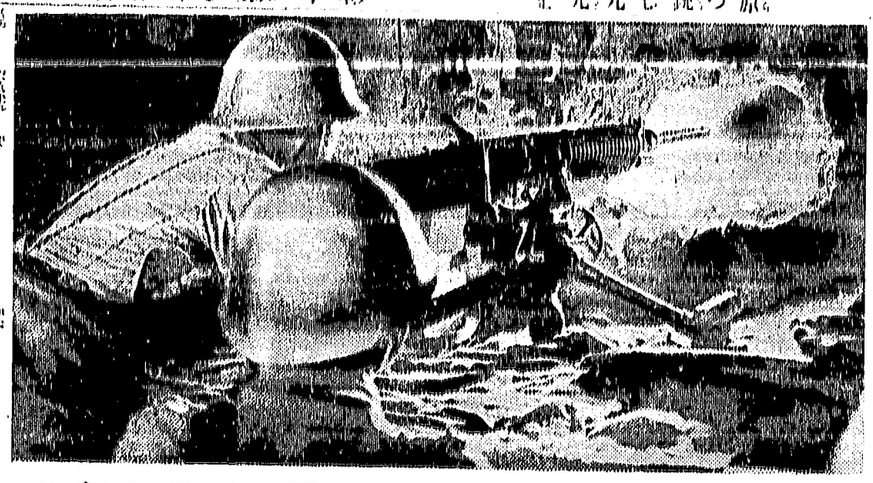

野口保夫（ママ）
歩兵一等兵

第○○部隊所屬機關銃隊の一員として北支に轉戰、今年一月九日山西省路家の戰鬪に負傷、後送されて入院中の野口保夫一等兵は、入院中の病床で、保定城に日章旗を掲げた感激を次の如く語つた

保定城に日章旗

◇

保定城攻撃に大活躍をした○○部隊が、軍司令官の感謝の手紙をもらつたのは昨年九月廿四日、○○部隊が保定城を包圍、攻略にその主力を注ぐのめされて敵を追つて北支に轉戰、今年一月九日山西省路家の戰鬪に負傷後送されて入院中の野口保夫一等兵は、入院中の病床で、保定城攻撃に大活躍をした○○部隊が、軍司令官の感謝の手紙をもらつたのは昨年九月廿四日、○○部隊が保定城を包圍、攻略にその主力を注ぐのめされて敵を追つて北支に轉戰、今年一月九日山西省路家の戰鬪に負傷後送されて入院中の野口保夫一等兵は、入院中の病床で、

お、彈丸が出た
喜ぶ少年兵に敵彈

朝、みんながクタ〳〵になつて高粱畑の中に倒れるやうに寢がつたとき少年兵は「歌日だ」と叫んで重機をもつて兵器係りへ走つて行つた。再び重機が兵器係りから少年兵の手で私達の分隊に歸つて來たときには私達は保定を護る敵一線と遭遇してゐた。そして機關銃隊に小銃隊の前、文字通りの第一線に出るやう命令が下つた。保定の城壁が遙かに望んでゐる。時計をみると午前一時を少し過ぎてゐた。左翼に岡本部隊の機關銃隊が、その右翼につづいて私達の機關銃隊が、合せて重機○○門をズラリと一線ならべて敵と面した。小銃をもつた歩兵の一線は、私達のすゝつと後にあつた。城壁の前、小高い丘陵に一面敵の壕があつた。その敵まで何の遮蔽物もない一面の芋畑がつゞいてゐた。

私達は重機を持つて走つては伏せ走つては伏せして前進した。岡本部隊の機銃隊とせり合つてたゞ前へ〳〵と進んだ。しかし私達には一つの不安があつた。前方から流れて來る敵の彈への不安ではない。私達がもつてゐる重機が、兵器係りから歸つて來たばかりでまだ試射をしてゐないといふ不安だつた。「彈丸よ、出てくれ」とたゞそれを念じるより仕かない。敵前百五十米も進んだ時「射撃開始」となつた。

重機は第四射手が押す「押し鐵」から爽快な音をたてつゞけ藥莢はリズミカルにはね出てゐた。夜は明けてゐた。彈丸は前面からだけくると思つてゐたところ突然左側面からも飛んで來た。折敷をして「彈着よいぞ、續いて射て」と叫んでをられた楯大尉が右手を押へられた。軍服の右腕から右手まで眞赤になつた。軍刀を右手から左手にもちかへて「左側面、トーチカ」と指揮された。林少尉がすぐ飛び出して左側面へ前進された。やがて私達の重機のところへ走つてこられた。「あのトーチカ鐵」から爽快な音をたてつゞけ藥莢はリズミカルにはね出てゐた。夜は明けてゐた。彈丸は前面からだけくると思つてゐたところ突然左側面からも飛んで來た。折敷をして「彈着よいぞ、續いて射て」と叫んでをられた。

重機は第四射手が押す「押し鐵」から爽快な音をたてつゞけ藥莢はリズミカルにはね出てゐた。夜は明けてゐた。彈丸は前面からだけくると思つてゐたところ突然左側面からも飛んで來た。折敷をして「彈着よいぞ、續いて射て」と叫んでをられた。

重機は第四射手が押す「押し鐵」から爽快な音をたてつゞけ藥莢はリズミカルにはね出てゐた。夜は明けてゐた。彈丸は前面からだけくると思つてゐたところ突然左側面からも飛んで來た。折敷をして「彈着よいぞ、續いて射て」と叫んでをられた。

ゴボウ剣を手に
敵陣めがけ突撃

◇

私は油をとつて重機の銃身を握つた。思はず手を引いた。指がジーッと燃けた。慌るなとはつきり自分に云つた。銃口は前進のため後方に殘してきてあつた。私は上衣を脱いでそれを手にして銃身を握つた。命より大事な重機だ。上衣はおろか、ズボンもシャツも、全部を脱いでも重機をいたはりたかつた。油は燃けた銃身でバチ〳〵と音をたてゝはせた。あまりに私達が近くに前進してゐるため、山砲はトーチカを射つことが出來なかつた。

私達はゴボウ剣を手にしてトーチカへ突進した。ついでゴボウ剣を振りながら城壁東門に突撃した。第一第二射手が○○貫の重機を擔いで突撃した。燃さつける暑い日照りだつた。日章旗が飜つてゐた。私は重機に頬ずりしたいと思つた。大日向少年兵なら重機を抱いて泣きさけはつたらう、と思つた。「虎の子めッ」とみんなが重機を撫せた私は「押し鐵」に觸れようとして思はず手を引つ込めた。「押し鐵」に血がついてゐた。林少尉の血だつたらう……。

◇

「部隊の虎の子」――それは重機關銃隊をさういつた。○○隊の虎の子」だつて彈丸が出ないとなるとカラ「固まり」とからかはれる。しかし實に重機關銃隊はゴボウ剣一つ失つては機關銃隊はゴボウ剣一つ、いくら振り廻しても問題にならない。だから重機の調子が悪いや「虎の子」どころか「鐵の固まり」になつたのでは仕樣がない。

一挺の重機は機關銃隊にとつては自分らの肉であり血であつた。機關銃が自分達の分隊の重機が永定河の戰以來、すつかり調子が悪くなつてしまつてゐたのをやつてゐたが昨年温井鎭の攻撃戰、機關銃撃戰として北支に轉戰、今年一月九日山西省路家の戰鬪に負傷から、昨晩にかけて宣化病院に負つて後送した

保定城に日章旗

野口保夫（ママ）
歩兵一等兵

第○○部隊所屬機關銃隊の一員として北支に轉戰、今年一月九日山西省路家の戰鬪に負傷後送されて入院中の野口保夫一等兵は、入院中の病床で、保定城攻撃に大活躍をした○○部隊が、軍司令官の感謝の手紙をもらつたのは昨年九月廿四日、○○部隊が保定城を包圍、攻略にその主力を注ぐのめされて敵を追つて北支に轉戰、今年一月九日山西省路家の戰鬪に負傷後送されて入院中の野口保夫一等兵は、入院中の病床で、

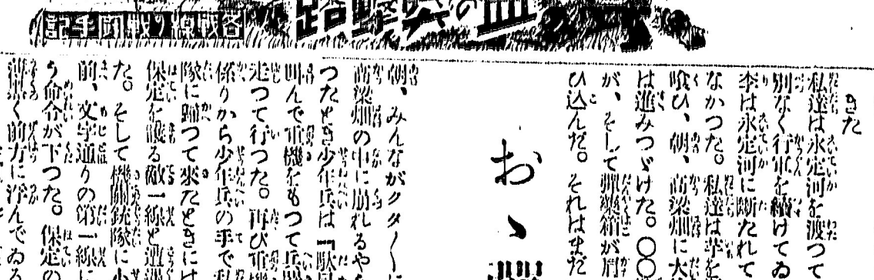

在日外人團一味の
ドル買ひ違反事件
神戸で發覺・續々檢擧

（神戸發）上海、神戸に跨がるユダヤ系のロシア人及びソ聯、ポーランド、リトワニア、カナダ、英、米、等の國籍をもつユダヤ人の一味が一團となつて日本人を含む外人四十數名が檢擧された事件は、神戸區裁判所檢事局の手で取調中であつたが九月十六日までの全部が起訴猶豫となつて釋放された、事件の關係者は神戸在住者ロシア系米國人ボリス・ルビンシュタイン・ツオーデン（四〇）露ロシア人ソシリー・アンドレウイツチ・エバネシユコフ（三九）及びトーマス・クック神戸支社員ソ聯人マックス・ユーシム（四〇）同會社係爭議員（三九）前記ユニオン・トレーディング・コンパニー支店顧客主任カナダ人スタンレー・エッチ・ガロッド（三四）グラバー商船神戸支店顧客主任米人ジエー・エム・コンウエイ（四六）神戸著名の菓子商露ロシア人ニコライ・エム・ゴンチヤロフ（二八）その他露ロシア系英人ジー・ラーラッセル（三）露ロシア人ベッチー・フエルドマン（二九）同ニコライ・ドルゴアフ（三七）等の三人の女も交つてゐるビトカ等は當時の上海市場における闇安を利して一儲けすべく結いて射て」と叫んでをられた

支店顧客主任米人ジエー・エム・コンウエイ（四六）神戸著名の菓子商露ロシア人ニコライ・エム・ゴンチヤロフ（二八）その他露ロシア系英人ジー・ラーラッセル（三）露ロシア人ベッチー・フエルドマン（二九）同ニコライ・ドルゴアフ（三七）等の三人の女も交つてゐるビトカ等は當時の上海市場における闇安を利して一儲けすべく結いて射て」と叫んでをられた

重機は第四射手が押す「押し鐵」から爽快な音をたてつゞけ藥莢はリズミカルにはね出てゐた。夜は明けてゐた。彈丸は前面からだけくると思つてゐたところ突然左側面からも飛んで來た。折敷をして「彈着よいぞ、續いて射て」と叫んでをられた。

重機は第四射手が押す「押し鐵」から爽快な音をたてつゞけ藥莢はリズミカルにはね出てゐた。夜は明けてゐた。彈丸は前面からだけくると思つてゐたところ突然左側面からも飛んで來た。折敷をして「彈着よいぞ、續いて射て」と叫んでをられた。

月廿二日未明前記クラスラウスキーを同區山本通三丁目の自宅に襲ひ更に翌廿三日ビトカが別府から歸神したところを逮捕、關係外人及び日本人を續々檢擧取調べたところ端なくもかねて等の大仕掛けな物資管理法違反事件が發覺したものである

◇

一味の主なるものは前記四名の外上海佛租界居住者ロシア系米國人ボリス・ルビンシュタイン・ツオーデン（四〇）露ロシア人ソシリー・アンドレウイツチ・エバネシユコフ（三九）及びトーマス・クック神戸支社員ソ聯人マックス・ユーシム（四〇）同會社係爭議員（三九）前記ユニオン・トレーディング・コンパニー支店顧客主任カナダ人スタンレー・エッチ・ガロッド（三四）グラバー商船神戸支店顧客主任米人ジエー・エム・コンウエイ（四六）神戸著名の菓子商露ロシア人ニコライ・エム・ゴンチヤロフ（二八）その他露ロシア系英人ジー・ラーラッセル（三）露ロシア人ベッチー・フエルドマン（二九）同ニコライ・ドルゴアフ（三七）等の三人の女も交つてゐるビトカ等は當時の上海市場における闇安を利して一儲けすべく結いて射て」と叫んでをられた。

重機は第四射手が押す「押し鐵」から爽快な音をたてつゞけ藥莢はリズミカルにはね出てゐた。夜は明けてゐた。彈丸は前面からだけくると思つてゐたところ突然左側面からも飛んで來た。折敷をして「彈着よいぞ、續いて射て」と叫んでをられた。

重機は第四射手が押す「押し鐵」から爽快な音をたてつゞけ藥莢はリズミカルにはね出てゐた。夜は明けてゐた。彈丸は前面からだけくると思つてゐたところ突然左側面からも飛んで來た。折敷をして「彈着よいぞ、續いて射て」と叫んでをられた。

洋服箪笥の底に
秘密のケース
首魁、看破された瞬間に一語
鮮かにヨウイワンワ

首魁ビトカは一九三二年上海で引高年三、四十萬圓に上る貿易を營む傍ら前記の如き非合法の手段で巨利を博し百萬の財産を作つてゐる、またクラスラウスキーはビトカが上海へ店を設けた時臨時雇入れられ以來ビトカと常に行動を共にしてゐた大貫縣外事課長、廣利ロシア係長等の引率する檢擧隊の一行がクラスラウスキーを逮捕に赴いた時同人は從容一行を迎へ自ら立つて金庫を開けて見せるといふ落ついた應待振りだつたが一行の烱眼は遂に洋服タンスの底に造られた秘密ケースを見破つた

この瞬間クラスラウスキーは一言鮮かな日本語で『よういはんわ』と放つて緊張せる一行を苦笑させた、このケースの中に手の切れるやうな百圓札の束二萬一千八百圓と三種の暗號表が隱されてをり、更に隣室の大トランクに詰め込まれた時計十二グロス（一グロスは十二ダース）があり、更に同會社にも現金一萬五千圓並に米國貨幣一千ドルを發見した、これが端緒となつて犯人がいもづる式に檢擧されたものである

新着御案内

▲ガールシユー（ニュースタイル）
入……十半　一、七五
十一……二半　二、二五
▲同　十一……二半　二、四五
▲ボーイスクールシユー
十一……十三半　一、九五
一……五半　二、四五
▲同　一……五半　二、九五
▲婦人新形　數種
▲男物新形　數種
▲仕事靴、ラバブーツ澤山

加藤靴店
晩香坡市パウエル街三三八
電話シーモア八六一九

笑はれる程眠れる
福德陶枕（せともの まくら）

朝起きて頭も目もハツキリ
神經衰弱など何處へやら
血色よく丈夫にふとる！

夜寢てもよく眠れない方、うつ〳〵して熟睡の出來ない方はすぐ福德陶枕を御使用あれ

効力倍加
芳香オゾン發生裝置

福德陶枕で寢ると陶質特有の持續的な吸熱、放熱作用により頭が涼しく冷靜になるにつれ、逆上した無用の血液が順に引下げられると共に下半身の血行がよくなり足腰暖まり

頭寒足熱といふ健康の基調

が申分なく整ふから神經も鎭まつて無心に安眠ができ殊に一晩中陶枕から好ましき芳香を帶びた

オゾン性酸素を發散

寢室の空氣を淨化し、呼吸を安樂ならしめ、血液を新鮮にして高血壓も次第に常態になり一朝毎に健康氣分に惠まれて元氣に活動できます

明るい家庭 健康な朝
福德陶枕　特價　六、五〇

TUSSIAST TABLET
醫學博士　辻寬治氏創製
氣管枝喘息 新治療劑
ツシアスト

待望の喘息治療藥完成――同病患者は早速試みられよ、服用二三日にして本症發作は完全に止ります　五十錠入　二、〇〇　百錠入　三、五〇

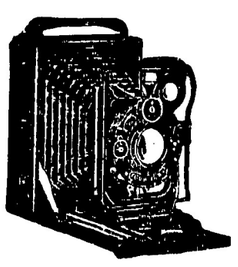

フイルム 現像 焼付 引伸
晩市パウエル街三三一
新見商會
電話ダグラス三一一二

信陽を守る敵は死物くるひの防戰

信陽の完全陷落も延ぶ

信陽城内を我が軍が砲撃

敵の防禦力も却々侮り難い

信陽の北方から攻撃

黄河畔の皇軍

山西南端で渡河か

敵は又も黄河決潰か

支那軍西安へ逃出す

信陽包圍までの わが軍の行動

三隊に分れて進撃

黎明を破つて大爆音

戰は展開されつゝある

日本兵二万殲滅デマ

英國皇帝皇后 カナダ御訪問

来年初夏と御決定

柔道大會

十一月五日

論功行賞 第五回發表

戰死六千の分

當州の鹽魚業 事變で大打撃

偶然の話

山火事 百萬弗訴訟

晩香坡島の會社

六大學野球

商店終日開店

日本トーキー 入場券發賣

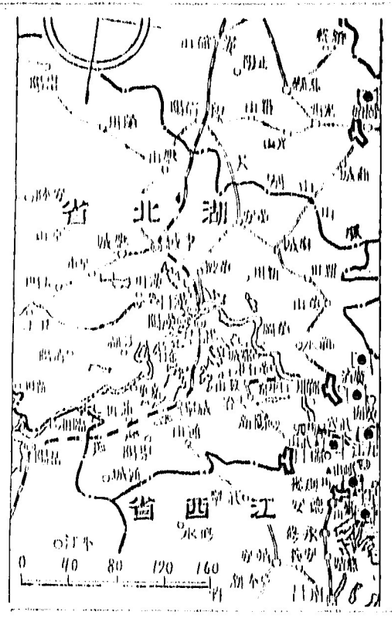

新店を占領して
麻城へ進撃眞一文字
大別山脈中の我砲聲に連峰も搖ぐ
十餘時間にわたる肉彈戰

新店十一日——商城の東方十五哩、大別山脈東北端の裏面たる新店は八日午後八時我が軍の占領する所となつた、新店の我軍は更に猛戰に移り峯傳ひに進擊、昨日朝には早くも新店の東方一里の長竹園附近に進出した

新店よりの我が軍一部は大別山麓の有家疇地を突破して新店東方一里半の長脈附近に進出した

北部大別ラインの一角を突破した我部隊は昨十日烈寒有家疇を出て新店西南に聳ゆる新店山、宝実、野猪山、我家山の山嶺を連ねる敵有力陣線に對し猛烈攻撃を開始する一方大別山麓を廻つて麻城・麻城街道を進一文字に南下中

り火の突撃を敢行して宝実山の敵陣を奪取した、宝実山は十日占領した新店山西方に並立する峻峰で剛山の占領に依つて北南方將軍峯の敵陣は完全に制壓され頑敵は日沒頃より遂次後退を開始し始めた

新店を占領せる我が大別山突破部隊は十日午後六時十五分新店西方敵の破壞たる無名高地を占領、敵は算を亂して西方山地に逃げ込んでゐる

（昨日發行本紙號外中より）

長竹園方面の敵は我軍の肉薄を知らず双十節の記念式を擧げてゐる最中で我が砲兵隊は武場の真只中に巨彈を叩き込み敵陣に死傷少なく我が軍は此の新快なる擊滅戰に大別山麓を揺らげと快哉を叫んだ

山中の肉彈戰
省境陣の突破
峻嶮山また山

十餘日間に亘る湯家畈の後新店山の頑敵を撃つた我が部隊は本十一日朝の中より全力をその西方麻家集に集中し猛撃を加へてゐる、又麻城街道を遮断した左翼部隊の攻撃は無激烈を極めた長竹園の敵陣は早くも動揺の色を見せて來た

本十一日午前十一時四十五分我が勇猛隊は全隊一塊となつて湯家畈の東北方一里の要衝、隘口街に進撃した

隘口街を占領
徳安に攻撃中
激闘四十餘日

隘口街十一日——徳安の東北方の要衝、隘口街は遂に我軍の猛攻撃により九日午前完全に占領した

神かしき隘口街占領の九日夜〇〇部隊長は全將兵に對し大要次の如き感激を與へ（今早暁來着戰中の前線部隊將兵に傳達された

今朝來の突進
徳安を壓迫中

「峻峰峻嶺に據る頑敵に對し四旬餘の久しきに亘り健闘一日として止まず遂次敵陣地を拔き殲度か新手の敵を撃破し遂に克く隘口街の嶮要を突破せしを祝し各將兵の勞を多とす」

隘口街の北西に當り且つ廬山々系の西南端を守る鴉石嶺の堅陣に對し徹宵夜襲を繰返しつゝ肉薄した澤田、岩下兩部隊は十日早朝來攻撃の手を緩めず時餘に亘る白兵戰の後十日午前十時半完全に全山の敵陣地を奪取し山上高く日章旗を打ち立てた、右兩部隊は硝烟彈雨の中を激戰を交へつゝ急追すること約四哩、超人的戰闘力を發揮した

徳安へアト三里餘り

山脊沿ひに隘口街より挺身中の布施、山家兩部隊は楊庄、千瓢山等青恩寺西方の部落または高地を次々に奪取し一方青石橋の側背を衝くべく進撃した福井、廣瀬、徳永各部隊は望嶺占領後更に青龍嘴、童山腦の敵主要陣地を奪取した、同地より徳安までは約三里半である

今朝來の突進
徳安を壓迫中

隘口街を突破し更に廬山西南方に進撃したわが軍各部隊は十一日着々戰果を擴大敵を徳安方面へ壓迫中である、即ち若上及び〇〇部隊は廬山々麓を經つて突如猫石嶺西方に進出、雙峰腦を攻略して南灣鐵道を側面より脅かし、また廣瀬、吉野の手を緩めず猛戰力陥を續けて居る

大島及び〇〇部隊は望嶺南方より〇〇方面へ向け進撃を開始した

敵遺棄死体一万三千

九江十一日——徳安・永修方面軍と武漢軍團を結ぶ敵の動脈たる南潯鉄道北側の堅陣を相次いで奪取し夜に入るも尚進撃の手を緩めず猛戰力陥を續けて居る

一方軍工路地帶を驀進中の諸部隊は十一日夕刻までに西灣汪除家畈等街道北側の堅陣を相次いで奪取し夜に入るも尚進撃の手を緩めず猛戰力陥を續けて居る

一方江南戰線を見ると陽新の陥落は目前に迫り隘口街占領せる敵は蔣介石の直系（一部傍系を含む）十三個師外に湘北軍一、四川軍一、計十五個師に上り之が遺棄死体は一萬三千の多數に達し敵の損害總數約八萬と推定される

我が艦艇
黄石港に到る
漢口へは僅か二十數里

上海十一日——揚子江上の我が艦艇は新春占領後果敢なる敵前掃海作業を進め八日夕刻までに新春上流新春水道十五浬の水路啓開を完了した

〇〇艦上十一日——わが海軍揚子江遡航部隊は兩岸の敵を猛攻撃しつゝ八日夕刻には新春上流十浬の沙州に進出確保し石灰窯の下流〇浬に進撃し武漢を江上遥か廿五里の西北方に睨し第二の武漢防衛線たる石灰窯黄石港の敵陣に對し極度の脅威を與へるに至つた

揚子江の増水は天佑

一方我方は十月に入つても未だ八月初旬の最大増水量と殆んど變らぬ數百年ぶりの増水に惠まれ航空隊及び陸軍部隊と協同して隨所に作戰の妙を發揮しつゝ着々戰果を擴大黄石港の陥落も後三、四日を出でずと見られるに至つた、黄石港を占領すれば漢口を既に二十數里を餘すのみで京漢線の遮斷と長江南部作戰の進展に伴ひ黄州、團風、青山鎮等の敵の長江防禦線は最早や戰略的にも支へ切れざるに至るであらう斯くて「海陸聯繫して長江を進撃すれば武漢の護りなし」とする支那側自身の豫言通り我が遡航部隊は錐状となつて敵の咽喉に肉薄、漢口の陥落は意外に早く實現する事となるであらう

瑞昌十一日——陽新と富水を挟突破部隊の富水敵前渡河に依つて俄然新局面が展開された

◇

二ケ月間の戰に
敵軍の損害五十万人
我が漢口攻略戰いよ〳〵活況
其占領も遠からず

九江十一日——武漢攻略戰は玆旬日來頓に進捗し先づ揚子江遡航部隊は武穴、田家鎮、靳春を屠つて石灰窯に迫りつゝあり、北北戰線に於ては信陽の南と北で京漢線を爆破して赤色ルートとの聯絡並に漢口への退路を遮斷、大別山系の中央突破を敢行せる部隊は新店攻略後麻城に迫つて進撃の歩を進めてゐる、一方江南戰線を見ると陽新の陥落は目前に迫り隘口街占領部隊は更に徳安・南昌方面の敵に重壓を加へ敵の武漢防衛外廓線は完全に崩壊し其の內線陣地に重大破綻を生ぜしむるに至つた

而して蔣介石は此の武漢防衛に全兵力を集中その數約二百個師百八十萬と算せられたが、皇軍の進撃に追詰められ玆二ケ月間に出した支那軍の損害は五十萬を越えるといふ夥しい數に上り、是が補充の爲め廣西、廣東は素より遠く甘肅、青海、雲南の邊境軍までも動員するの餘儀なきに至り最近は各地に於て拉夫を強制するといふ狀態で支那側が如何に困窮してゐるかを如實に證して居る、加ふるに連續的敗北の結果支那軍內に漸次反戰意識濃厚となり最近頓に增加し來つた投降兵と捕虜の數は此間の消息を有力に物語つてゐる、斯くして支那軍が必死となつて防ぐ武漢の陥落も我軍の猛進撃に依り意外に早く實現するのではないかと見られるに至つた

商城十一日——九月十七日より十月六日岩山を占領するまでの大別山系方面の戰果は次の通りである、敵の遺棄死体二千三百五十、野砲四門、小銃二百二十一、輕機廿六、重機一、彈藥廿一萬、砲彈三百五十、手榴彈二千、機關銃々身四

戰線視察（上）　前に跨る湯家畈の戰線を視察する皇軍（下）　友軍機を降く人文字、江上戰線で、人文字で矢印を描き敵陣地方向を示す皇軍

晩市アレキサンダー街三六二　電話　ダグラス　七二三

晩市メーン街一九一　電話ツリニチー五九〇エル

▲最上モチ白米　五十斤入　三、二五
▲白サトウ　十斤包　一、五四

晩市西ゼーダ街一九六九　電話ツリニチー四七〇二

◉下熱膏一手販賣　電話シー七六八〇アール

649 Hastings St. E. Vancouver, B. C.

西第五街五五　電話ヤ六二六三エル　吉原登代

法律事務所　エッチ　ヤング　ドミニオン・バンク・建物內一〇〇九號室　電話（日本語を話します）　エー　ヤング　シーモア二七八七

生徒募集　（寄宿舍の設備あり）　公認松崎家政技藝專門學校　Phone Fly. 5168　1603 Franklin st. Vancouver, B. C.

求　裁縫婦人數名入用　新小田　電話ツリニチー二二一六　家庭働に經驗有る娘至急入用　佳込照會電話ベービュー〇二八ワイ

靴店　見習ひ青年至急入用　照會電話シー一二二〇

花　花束花輪　一切の御用は是非當店へ　晩市西第四街二三五六（キチラノ圖書館前）　金魚卸小賣　イーノー花屋　佐々木菊三郎　電話ベービュー七八八一

舞踊教授所　若柳流　師匠　外濱トミ　晩市バウエル街三五三

ピアノ及び聲樂教授　鵜本文子　エム・シー・チー・エ　晩市バウエル街二四二八　電話ハイ五一六一エル

農產物販賣商會　Farmers' Product Distributing Co.　晩市バウエル街五五八　電話ハイランド六一四三

越　運送業　バウエル街二三八　電話シー三五二八

名畑タキシー　ハイランド七六五

オーケータキシー　西第二街一六七七　電話ベーエヒ八一三五エル

シヨワタキシー　シーモア二八八七　バウエル街二六一

高田タキシー　電話　ドグラス八三六　シーモア二五七

ヤマタキシー　電話シー一四一四　一四一五

○今回日本人タキシー乘者は全部（メーター）に依つて料金を申受ける事に改しました

エッチング　三弗より三弗五十仙
スラブ　三弗七十五仙より四弗五十仙
インサイドフアー　五弗より六弗廿五仙　各一コードギヤンテー
東洋薪商　西第五街一六一一　電話ベーヒユ一七六四エル

不動々産賣買　各種保險代理　其他一般代理事務並に自動車液に關しては丁寧且迅速に御取扱ひ申します
水原事務所　仲介業　晩市バウエル街二四三　電話シーモア三四四七

結婚及葬式用花輪　中村花屋　バウエル街二七〇　電話シー五九三五

▼日本行船客切符取扱店

子供の寫眞は本館の特色　東ヘステングス街一一二四　村上寫眞館　電話シー七七四五　自宅フェアモント三六二七エル

Singer Sewing Machine Co.　393 Powell St.　Shop Phone Sey. 1931L

○土地家屋、ルーミングハウス、各種商店、プレス屋等見込ある場所に安價な資物浮山あり　○火災自動車盜難保險　晩市バウエル街參參四　一般公認代理業　奧村事務所　電話シー二八參貳　住宅ハイ三〇六三アール

新ミシン　古ミシン　お求めの方は是非當店に御用命下さい　附屬品一切も取そろへてあります　新ミシン取換へにも應じます　電話シー一九三一エル　マネジヤー　鶴田收　自宅ツリニテ九七一エル

本社は日本人各位の御便利の爲め各種ミシンをバウエル街ショップに取揃へて居ります

制服の街

竹田敏彦

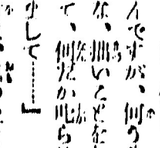

(44)

一通の履歴書(九)

すの土……」

喜雄は、最初村瀬家を訪ねた日は、軽く打消したが、喜雄の妻はつた隣家の青年の姿を思ひ出した。

「さうですか、ぢや、今のお仕事もその方面のお世話ですね」

「ゐゝ、さうです……」

瞬間、十間坂朝の陽を浴びて隣の野菜の集畫をとつてゐた読一のガッサリした印象が、喜雄の心に淡い影を投げた。しかしそれは、ほんの一瞬の感情の通りにしか過ぎなかつた。彼はふりふれた疑惑の中で、二度と昌子の油絵を描して はならないといふ自制に努力がでた。

「ぢや、明後日来ます……」

「おざゝ、ほんとに済みませんでした」

突然訪の新宿行の乗物で、二人が挨拶を交はしてゐた時だつた。すぐ傍の美松の扉から四十つ近い古派な洋装をした婦人が出てきたが、ふと喜雄の姿を見るなり

「あら……成田さんのお坊ちやまぢやありません……」

につこり喜雄の方へ近づいたが、その瞬発な金縁の眼鏡の下から、婦人の眼線が怪訝さうに昌子の方へ流れた。昌子もその婦人を見ると、はつとして、幅く眼を瞬つた。

たしかにサクラ商會の試験場で、自分に聞をしたこの方だ——それと氣がついた時

「いゝところでお目にかゝりましたわ……坊ちやんも御一緒ですの」

振り返つた婦人の後から、美しい洋装の娘が、昌子の顔をみ

和洋お菓子一切
豊富に取揃へて
ございます
バウエル街三五七
鈴木菓子店
電話シー七九三五

月刊雑誌

そんなことまで、町子は考へなだが、いくら嬸さんが氣が弱いにしても、それをいふだけにわざ〳〵井の頭まで自分を引つ張り出す必要はないし、また、今朝見た吉郎の顔は、なんの疚しさもなげに明るかつた。

(訝しいわ!)

嬸は相変らず無言で、一歩一歩、自分の靴の尖をみつめるやうに、思慮公園へ下る坂を降りて行つた。町子も仕方がないから、まるで別れ話でも持ち上がつた女のやうに、シヨ〳〵とその後にしたがつた。

さすがに、朝のことで、杉の下の小徑に人影が少かつた。池の面を洗ふやうにして、涼しい風が吹いてきた。草むか、樹むか、いゝ匂ひがした。

二人は無意味に池を半周した「少し、やすみませうか」

彼が、漸く口を利いた。庫を開けたばかりの 腰掛茶屋の前で。——

▽—笑 話—△

岡々しい——

女中志願の女「奥様、御宅から御依頼がありましたさうで、私紹介所から参りましたんですが……」

奥様「でも家ぢや私が主に働くことにしてるんだから、もつと小さい方でいゝんだがね」

女「いゝえ、私、さういふお宅なら、ほんとうに申し分御座いませんので……」

底ぬけ——

泥棒がしこたませしめて引揚げようとすると、主人「濟みませんがお歸かに之をポストへ入れといて呉れませんか」

泥棒「うるせえナ、これは一体何の手紙だ」

主人「はい、それは盗難保険の請求状です」

朝の道合(四)

沙羅乙女

獅子文六

(27)

「お嬉ちに なりまして?」

町子は振り返つた。

「いゝえ、ほんの少し……」

嬸は、公衆電話の陰から出て、雀鼠のソフトに、幅く手を掛けた。寒不足でもあらうか顔が、なんとなく、疲れてゐる。

「お嬉ちにな

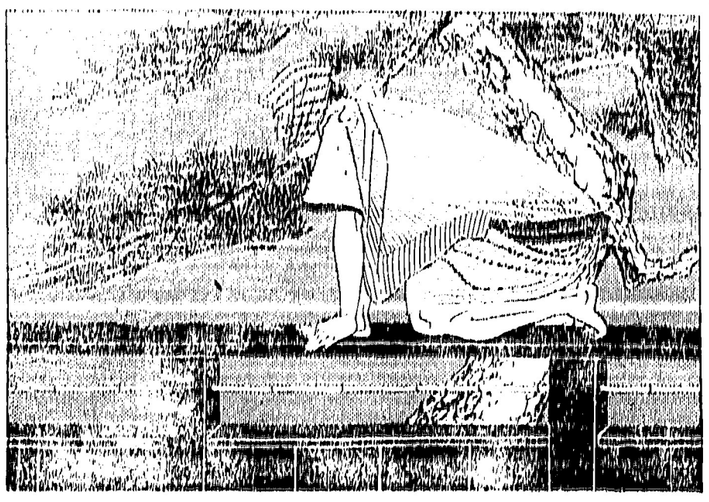

慶安隠密陣

多賀容一作
香川秀五郎畫

其六十二

吹き飛ぶ男（六）

無事のやうに、靜かに朝食をすませて、それから、いつものやうに、源六爺が、「ちょいと、出て來ます。」といって、源六爺が、「ちょいと、出て來ます。」といって、源六爺が、「ちょいと、出て來ます。」といって

皇軍戰捷の陰に働く……
無言の勇士軍馬に勳章授與
軍用犬の功績も同時に發表

【華中十一日】砲煙彈雨の下我が第一線將兵と共に以て敏々進撃を續ける皇軍の戰捷を助ける無言の勇士として感謝の的となつてゐるが陸軍では之等軍馬中殊に勳功のあつたものに軍用動物徽章授與によつて勳功を表彰することゝなり十一日發表した、尠くも明治大皇の御庭に立ちし荒駒

人ならば榮の記授けましいくさの庭に

皇軍の勳を立てられ給ふたが今回表彰された軍馬は〇〇部隊に屬する七十餘頭でその中授勳の功績を認められ實人の金鵄勳にも比すべき功績を擧げた北支の奥地山岳に或は揚子江岸に敵前上陸に活躍した北海道産の荒馬に混つて内地から渡つた、御眞影の功績も同時に發表された、此の中功績は中央に皇室を敬ひ神武天皇御東征を乘る馬に劣つた栄誉が配せられた栄なものであるものである

支那の良民たち
皇軍の溫い手に感泣

【南京九日】陥落支那民衆特に難民には生命より二番目に大切な食糧品である米を皇軍から支給されるや感激の餘り皇軍に對し感謝の意を表すべく續々進んで歸順するものが多く殊に南京城内の難民は一大擾亂を來したが皇軍の進むところ必ず此の擾亂を救つてやるので

支那の良民が異口同音に皇軍の溫い手に感泣してゐる、トラックが接近するとソッとばかり老若男女がトラックを圍み「日來、日來、難民」と叫ぶ、日來をやるから難民と交換してくれといふ譯だ

此の光景は實に悲痛極まる光景で見るに忍びないものである、兵隊は難民と交換に日米をやるうえ米を手に入れる、交換比率は難民一俵と米三十俵が普通だが皆々として歸つて行く

入口の壁には五千人入り收容所の印が記されてゐる

支那留學生の
日本語シナリオ
出征した學友に贈る

【東京十一日】出征した同級の親友の爲め心からの激勵と感謝をすべく力強い日支親善をテーマとしたシナリオを書き上げた特に南京から光州にかけては我がトラック隊が蜿蜒と蛇の如く連つて進み行く先には支那の民衆が異口同音に「日本人萬歳」と叫び、日本軍に對する感謝の意を表してゐる

此の光景は實に悲痛極まる光景で見るに忍びないものである、兵隊は難民と交換に日米をやるうえ米を手に入れる、交換比率は難民一俵と米三十俵が普通だが皆々として歸つて行く

入口の壁には五千人入り收容所の印が記されてゐる

米國から美人觀光團
軟式野球の名手が五十一名
二世孃も交へて來朝

【寫眞十日】今來國で大人氣の服人野球團ソフト・ボール・ベースボールの一行五十名が元クリーブランド名二塁手ノイドラー監督をマネージャーで元ヤンキース、ブリッジス捕手ルー・ゲーリック一塁手ベーブ・ルース等と共に十日午後七時横濱入港の郵船秩父丸で來朝した、一行のメンバーは加州中央大會出場權を有する生粋の米人會社員ばかりで平均年齢二十五才、日頃の小遣ひを持つて日米親善の爲めに來朝したもの、一行は