Vol 33 No. 9 28 Thursday January 13 1938 TAIRIKU NIPPO 昭和十一年一月十三日（木曜日）第九千三百廿八號

大陸日報

TAIRIKU NIPPO
(THE CONTINENTAL DAILY NEWS)
PUBLISHED BY
TAIRIKU NIPPO SHA, Ltd.
213 & 215 CORDOVA ST. E.
VANCOUVER, - B. C.

本紙定價（前金）壹ヶ月七拾五仙 六ヶ月四弗貳拾五仙 壹ヶ年八弗貳拾五仙
發行所 株式會社 大陸日報社 社長 山崎寧
晩香坡市中カドヘ町二一五 電話バンクーバー五五三三

好評の 大陸日報 讀むなら…… 廣告するなら 印刷するなら 好評の

日本からの歸還留學生
二百名を廣東で極秘に銃殺
南京陷落直後漢奸の罪名で

【ロンドン十二日】國民政府の首都南京に二つの新傀儡政權が樹立されたが此の間司令の確かな筋に依れば近く支那人の手による新傀儡政權が廣東に出現するやも知れないと傳へられてゐる

◇

極東に於けるソ聯
日本に絶對勝味なし
優位を目指して軍備に狂奔

【ニューヨーク十二日】エーピー漢口電に依れば近く支那外交部の漢口を逃げ出した見越して米國大使館では早くも重慶移轉の準備を開始した旨次の如く報じてゐる——ジョンソン大使は大使館の支那人使用人を重慶へ派遣したが、之は支那外交部の重慶移轉を見越して重慶に於ける米國大使館員の住居を準備するためである、但し米國大使館では外交部が實際に移轉するまでは移轉しない旨云つてゐる、米國海軍最小の砲艦ツツイラ號は大使の重慶行に備へ待機してゐるが一方米國總領事館員は日本軍の漢口占領如何に拘らず漢口に留まる意思はない旨表明してゐる

◇

米國大使館
重慶へ移轉？
早くも準備開始

ソヴェット政府は海軍の擴充軍備化を計る爲め豫算編成權を有する人民委員部から獨立した海軍人民委員部を創設、國防人民委員部スミルノフ次官を初代海軍人民委員に任命したが十二日ハバロフ通信は遂にモスコー支局の報道に依ればスミルノフ委員は就任早々に在ウラジオストック、修理所の建設を急いでゐるとの事で、之れと同支局の報ずる處に依ればソヴェット政府は國防人民委員部から獨立した海軍人民委員部に近く創設する方針で初代委員には現國防人民委員部次官シャドンコ軍團長を起用、赤色海軍の擴張強化に邁進するやに傳へられる

◇

北支政府に
鐵道總部新設

【北京十三日】中華民國臨時政府は鐵道行政の統一を圖る爲め鐵道總部を創設し鐵道事業の改善並に管理統制に關する事項を處理することゝなつた

◇

廣東の住民
おびえ切る

【香港十三日】十三日確實筋に依れば廣東では諸物價が著しく高騰して住民生活の脅威に怯えてゐる、併し廣東一帶に配備されてゐる官憲は日本の廣東攻撃に對しては飽迄抗戰をなすべしと民衆を煽動して居り、既に要所々々にはガソリンを貯藏して抗戰すべしとふ命令が出してゐたが、市民は此の爲却つて怯えおびえ切つてゐる、當局は之が對策として逃げ仕度をしてゐる爲諸物價の中値り食糧だけが安いとふ珍現象を呈してゐる

◇

北支視察團

【東京十三日】東京市産業協會では北支五省、滿洲に對して東京商品の進出を助ける爲め一月下旬北支視察團を派遣するが小林市長は德王に宛てメッセージを贈り且つ優秀な商品を數點寄贈する事となつた

◇

北支港灣問題

【大阪十三日】大阪商工會議所では昨春北支港灣問題に關し大阪海務協會の意見書並に同所

◇

ロンドンで
支那公債ガタ落
何廉經濟部次長の言明から

【ロンドン十二日】支那外債利子支拂に關するかも知れないとの何廉經濟部次長の言明はロンドンの外債市場に多大の動搖を與へ、十二、十三日支那公債は額面十磅に對して實手六志半なく相場は四、五磅方暴落した

◇

中華民國臨時政府
今や名實ともに整ふ
明十四日で成立一ケ月迎ふ

【北京十三日】中華民國臨時政府は明十四日を以て成立一ケ月に達するが、その間に於ける同政府の建設的歩みは內外普遍の目を以て見られてゐる

行政機構の充實——曩に十八日より連日國務會議を開催、議政、行政、司法各委員會、行政、治安、教育振興各部組織大綱を二月一日に公布し即日施行するや共に各界部長以下屬官の就任式を擧行、名實共に臨時政府たるの體裁を整へ當らしめる事に內定、近く諮政委員會の審議を經て實現を見る事となつた

◇

政府と大本營
聯絡會議の打合

【東京十三日】町尻陸軍省軍務局長は十三日午前十一時四十五分首相官邸に風見書記官長を訪問聯絡會議に關して打合せた結果聯絡會議は急速に開く事もあるまいと云ふ事になつた模樣

◇

日本船主協會が
陸海軍へ廿萬圓

【神戶十三日】日本船主協會では十三日初理事會を開催、陸海軍へ恤兵金として各十萬圓總計廿萬圓也の件を決定した

◇

極東と地中海の
危局に英の惱み
海軍大擴張計畫

【ロンドン十二日】英國政府は極東及び地中海の危局に備へ海軍大擴張計畫を進めてゐるが、萬一の場合極東への關門スエズ運河の安全が脅かされる事を考慮し喜望峰迂回交通路の强化を圖る爲ケープタウン及び西部アフリカのシエラレオネのフリータウンに堅固なる要塞を構築するに決し、既に工事に着手したと云はれる、右に就きデリー・ヘラルド紙は次の如く報道してゐる

英國政府は萬一の場合地中海及びスエズ運河の交通が擧肘を受ける事を豫想してケープタウンとシエラレオネのフリータウンを重要なる海軍根據地とするに決し商船護衛の任に當る巡洋艦が急速に燃料補給をなし得るやう給油管の工事材料が既にフリータウンへ向け發送された、フリータウン、フリータウン兩市の防備强化に依つて萬一の場合に於ても東洋への交通路はその安全を確保し得るやう築されてゐるが、これにはシンガポール要塞と同じ位の巨砲が据付けられる筈である、沿岸防備施設は完成までに三四ケ月を要する見込だ、一方ケープタウン港の工事も近く開始されるが、その規模は頗る尨大なもので完成までには千五百萬磅の巨費と八年の歳月を要する見込である、ケープタウン沖のロツベン島にも大規模な防備が施され十五吋砲が据付けられる筈である、又五萬噸までの軍艦を容れるやう二百エーカーの廣さに海底を掘つて一種のドックをつくる豫定である

艦船の速力增加に依りスエズ運河經由と喜望峰迂回との時間の差異は相當短縮されるからケープタウン兩市の防備强化に依つて萬一の場合に於ても東洋への交通路はその安全を確保し得やう

場も最近管理經營者の決定を見た、更に根本統制機關としての日支經濟協會の設立機運も日々熟しつゝあり、之が設立の暁には資本と技術と人的要素の運營に遺憾なき統制が加へられ秩序ある開發が開始されるであらう

治安確保區域の擴大——地方警備機關の充實、友邦軍隊の威力、民間にかける自衛機構の整備と相俟つて地方治安は著しく改善されつゝある、政府は更に根本的清掃を期すると共に既存の會社工場が着々と復興し河北省內重要產業は再建の緒につき離關視されてゐた太原の製鐵所初め重要工

たばこ漫錄

船越英一路

酒でもあらうと煙草でもあらうと、昔から、酒の幸福はなるが、見る方が飲む方になると、人にひけ煙草の幸福はならぬといふ通り取るのであるが、酒の方は未だ自分で時に沈没したり、服縛したりする、此のまた沈没、服縛が僕の性や職業にぴつたり合つた事で、船の沈没といひ、ゴシゴシの服縛といひ、それ位服縛した者は無く、今直ながら僕の性、職業、嗜好、酒の三位一体に基くのである。

▽…△

さ、本年の正月も人々は時節柄遠慮するらしかつたけれど僕だけはいかなる戦禍の春も祝はでおかるべきやといふわけで大いに此の三位一体を発揮し、それと心しもしたのだが、戦禍花皆より一段ひなかるべければ慎んで存むべからずといふ命が出た、昔って見れば、一段の御一新に結びた事は無く従つて酒についての感慨いささかなく、思えば煙草の事ばかり……といつた形である、そこで新年、筆のたち初めにたばこ漫筆でも書いてみよう。

▽…△

甘いでもなし、辛いでもなくさりとて一途に苦いでもなし、これぞ煙草の味！これをそう説明見しは誰もが痩せたといふ、尤も痩せつぱなしでなく、たゞ位置換りで、昔は持つて生れた体質だから、肥るには、もう一度、僕といふ一個の人間を全然廃業して新たに生れ代はるより外に方法がない、だが除りに痩せた～といはれると妙に神経質になり、ふつくりとは行かぬまでも、せめて人並み相当に肥つて見たくなつた煙草はオゾン・バイブなどで満足される筈はなく、且つは極めて薄弱な意志をしか持ちあはしてゐない悲しさから、未だに禁煙を実行し得ないである、酒の方は健康によろしくないと言はれ、『酒煙の卵』みたいな僕でも止めることは出来ようが、煙草だけはどうにもならない、つまり酒の方は何処でも飲んでよいといふのではないに反し、煙草の方は其の制限が除程少いので、さういふ風に飲みなれた煙草を、飲み得ない苦しさは、味覚其のものから来る缺乏の苦しさと、更に精神的慰安の候如き合体して一層苦しくなるのだ、と勝手な解釋をしては矢張り未だに禁煙しかねてゐる、恐らく禁煙をころ、益々喫煙への傾向さへ示してゐる。

▽…△

喫煙に依る神経衰弱――なぞといふと何處からか何が慰安だときつい抗議も出さうであるが、実際喫煙は人の心になごみを與へ、心に言ふべからざる休息を與へてくれる、仕事によつては僅かの休息をも取る時間を持つ事の出来ないものがある、さういふ時、その仕事から全然手を離さずに少々の休息が得られると最も好ましいのだが、喫煙はさういふ時の要求を完全に満たしてくれる。（つゞく）

ウイルス煙草

巻いて吸ふにはウイルス・ファインカットに限るデス

チューブを用ひても紙を用ひても思ふ様に巻けて極いウアチニヤの何とも云へない味がする

一バケット十仙及十五仙

家庭には經濟的な半斤入罐を

工場法の修正

クリニング組合　徳永重喜（富井）

昨年十二月四日、ビー・シー州政府が通過した工場法修正法案について、其の背景は如何なるものであるかについては、昨年中本紙上で屢々述べて来たが、今回の修正法案は

孫文眠る中山陵・黄氏の哀傷

陵墓に額づく名夫妻

戰火を免れた先哲の前へ

我武士道に涙の感謝

そのうなじが海闊の中にほんのりと白い、と、袖を絞て立ちあがつた二人は、記者の姿を見とめて一瞬ギョッと驚いた様子を見せたが、その恐怖の表情はすぐに消え少し羞づかしさうに『コンニチハ』と言つて頭を下げた、この哀切な場面を破るさゝちない雰囲ではあるが思ひもかけぬ日本語の挨拶である

記者……はいよ〳〵不審に思つて二人とゝもに山を降りながらわけを訊いた、日本語は

孫文……が静かに眠る中山陵の麓に、ついこ、三日前まで周囲の中に手をとり合つて睦き眼をきらめかして泣いてゐた若い支那人の男女があるのだ、記者は寄せ来る北風が黄昏の山路を行く記者の耳し飄々と聞いた

戰爭と悪宣傳の話

◇—呆れて物が言へぬ實例

支那事變の例ごも

（四）

次の支那事變を繞る支那側の宣傳が、如何に巧妙に而も悪辣極まりないものであるかは、既に諸賢氏が承知されてゐる通りだが、例のソレ揚子江上の日本軍艦撃沈事件を支那の新聞はドウ云ふ風に書いてゐるか、玆にソ連倶樂部員の一大傑作を紹介に及ぶ

◇

左は本年一月十日の晩香坡東支那新聞に掲載された上海發信の一部の譯である

「——去る十二月廿四日夜九時から十時の間、揚子江上の月明星の如し、折から中國飛機十五架、日本軍艦十五隻、揚子江を下航中の日本の長門、陸奥兩巡艦に向ひ、驀地襲撃を加へ來つた、長門、陸奥兩艦は二十餘發上下に分れ、雨霰の如し、前後機關銃射撃、十五架の飛行機は見事撃墜となるを決心したものゝ如く彈丸を雨霰として天空より投降、勢ひ猛烈にして天空より投降、勢ひ猛烈にして天空より投降、勢ひ猛烈にして

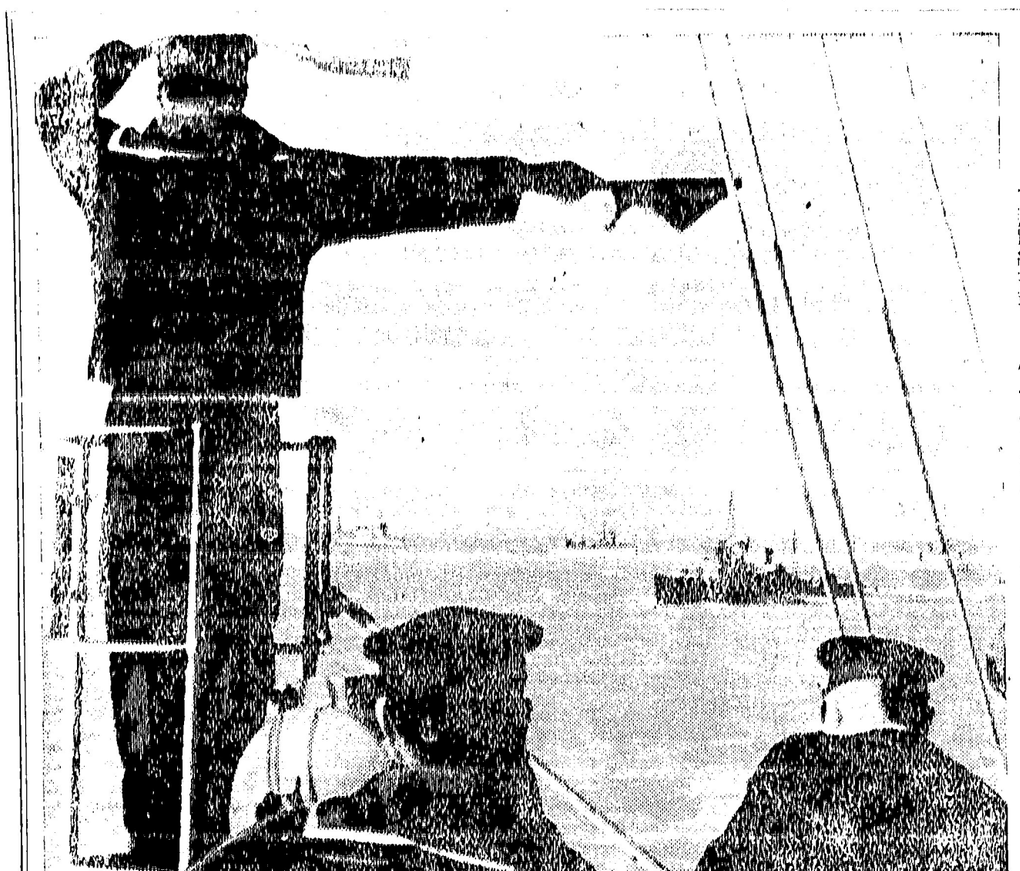

北方での大會戰近し

敵軍の百萬はヨタか

我が軍は刻々徐州へ南進中

青島には陸軍部隊が上陸

◇

山東省内の我が軍は省内の各要所を次々に占領しつゝあり、省都濟南へ近づきつゝあり、省都濟南へ通ずる膠濟線の重要交點たる張州の攻撃も遠くはない——他方支那軍は徐州を取られる事は今後の對北方戰、殊に漢口攻略上一大痛手を受ける事となるので本日の外電によると支那軍は百萬の大兵を集中して徐州戰に備へてゐる、在漢日本軍は五十萬が四隊に分れて濟南方面に向つてゐるが、兵數の點はドコまで事實か勿論判らない

◇

濟南十三日——山東省北部濟南の我日本軍部隊は十日夜德州の我軍艦（下）揚子江を航行する我が○○戰隊の勇ましい軍艦隊奏樂、喇叭！長江に響く光景である

◇

青島十三日——膠濟鐵道の我が陸軍部隊は十三日午前三時外港に到着し午前七時から咸風堂々上陸を開始した

◇

上海十三日——山東省北部濟南の我日本軍部隊は十二日夜德州の前方の鐵橋を破壊しつゝある敵の一部は蚌埠として渡河し乘り換へ逃走を示し德州に向つて一擧に行動を開始し同方面の敵に徹底的猛撃を加へた

◇

德州十三日——德州の前方の鐵橋を破壊し膠濟線に集結し反撃の機を狙つてゐる敵の一部は蚌埠として渡河し乘り換へ逃走を示し德州に向つて一擧に行動を開始し同方面の敵に徹底的猛撃を加へた

◇

青島十三日——膠濟鐵道の我が陸軍部隊は十三日午前三時外港に到着し午前七時から咸風堂々上陸を開始した

◇

陸軍部隊は十二、十三兩日に亘り青島に上陸それ〴〵部署に就いた、尙陸軍武官室も十二日から事務を開始した

◇

大阪毎日、總領事より十三日外務省への報告に依ると總領事館は青島十三日——青島支那電報局

青島に續々

我陸軍の上陸

一部は西進か

を距る十二哩の山間地帶に陣地を構築中との報告に接し小池非部隊廣瀬隊は十三日早朝を期して一擧に行動を開始し同方面の敵に徹底的猛撃を加へた

◇

青島十三日——膠濟鐵道の我が陸軍部隊は十二日夜德州の前方の鐵橋を破壊しつゝある敵の一部は蚌埠として渡河し乘り換へ逃走を示し德州に向つて一擧に行動を開始し同方面の敵に徹底的猛撃を加へた

◇

上海十三日（午前十一時三十分發）——海軍航空隊（鹿屋基地）——海軍航空隊は昨十二日南昌を爽襲、新淦飛行場及び橋頭三鎭、機場、機關銃陣地を爆撃に地上の敵機數機を破壊せり

北支戰話

迷彩列車

(21)

吉川英治

ンドもエナメルも、わはたのやうな幸福感に火光の中にさらしてゐた。

突然——彼女はその膝から起き上がつた。

へ

火丸に照らされてある短距離の空間を挟んで、双方から撃ち合ふ烈しい小銃弾の流れの中を、彼女はどうして駆けて行つたか覚えてゐない。又、何うして弾に中らなかつたものか、その後になつても考へ出せなかつた。

とにかく、彼の女は一度倒れた位置から、少しばらに駆け出したものに違ひない。——といつても、その距離は僅々三、四十ヤードしかなかつたであらう、十五、六歩のバリケードへ突つかかつて、無性にから叫んだ自分の声に残つてゐる。

そこに且少敗の日本兵がもたれと同様に——いやそれ以上に展開されてゐたのである。

こゝも勿論さうだが、もしその各所における防御線が、一ケ所でも破られたら、日本租界はどうなるか、租界の中の生命や財産は——ただそれだけでも身の毛のよだつ集合生物の——ところがいつの間にか、極めて少敗の日本守備兵と義勇軍のうしろには、夥しい味方が働いてゐることがわかつた。それは民衆だ、居留民だつた。

支那の夜なのでみな軽装である。一枚のものもゐるし、シャツ一枚のものもゐる。女もゐた。少年もゐた。かなり年老た者もゐれば、朝鮮人も交つてゐた。寒着で、靴の代で、又、朝鮮人の女は着物の裳へ土を詰めて。——

弾はバリケードの附近より、むしろ後方のその遊へ除けにそれてゐた。櫻の木だの石の柵だのへバシ〳〵と刻ねる。彼等の必死に住復してゐるところは公園だつた。

シャベルの音や鍬の音が、その公園の暗いところで烈しく響いてゐる。必死で民衆が土を掘つてゐるのだ。掘り返された公園の土が敵の弾の前へなしでし並べられて行く——。暫く間にそこには狂暴な経験を防ぐ土壌が築かれ、日本側の兵隊は、それへ身を土せて敵を狙ひ撃ちした。

「もういゝぞ、あぶないから隠れろ、公衆衛の陰へ入つ込め」

自衛民團の義勇兵たちが、前線から幹を揃らして云つたが、土は容易でなく〳〵運ばれてくる。土嚢のうへに、更に心の堅固を築いた。

その泥だらけ汗だらけの中に、野見崎千代吉氏もまじつてゐた。土を運んでゐる人々の中にまじつて土を運んでゐる自分を自分で見出した時は、すでにその前線には日本兵の数が増して、相互の機関銃がうなり合つてゐる時だつた。

「だいじよぶだ。われたちが一人になつても、奴等を日本租界に入れるものか、夜明けまで持ちこたへれば——」

民團員たちはかう云つて、公園の闇にをの〳〵いてゐる男女を慰め廻つたが、その時は夜が明けたら援軍が来るかどうか、日本軍の突軍が天津にあるのかないのか——心裏には軍の實際力もそなへもわからなかつた。

土嚢の土運びがすむと、彼の女は掘られた穴の附近に散へつてゐる澤山な菊の鉢を見て、それを公園の柵の隅へ一つづゝ持つては運んでゐた。

この秋

土鉢から六、七寸伸びて、もう若い枝葉をつけてゐる菊の苗は、そこに數百鉢もあつた。

それを一つづゝ両手に持つたり——大きな鉢は抱いたりして彼女はセツセと柵の隅へ移してゐた。

日本行き船客予約表
晩市ハネーミッション・スター
ビクトリア行
戦前午前十時三十　後十二時
ユニオンベー及コモックス行
後一時、要火木土バンクーバー河経由
プリンスルパート行
シーピー列車（東部行）
日本行郵便物本局締切日

相洋お菓子一切
豊富に取揃へてございます
パウエル街三五七
鈴木菓子店
電話ツリニテー七九三五
月刊雑誌

明水碁會所
パウエル街三五五
（鈴木菓子店の二階）
電話ツリニテー四七九）

各種電線取付修繕
迅速確實に御安く致します
パウエル街三五五
電話ツリニテー四七九

カステラ
カフイー
晩市パウエル街三九二
佳よし

名灸秘灸
家傳灸治療
腸神経衰弱、胃病、肺病、肺尖カタル、気管支炎、肋膜炎、心臓病、胃腸炎、膵臓症、子〇病、子〇後屈症、血の道、子供かん虫、〇〇便、脱腸、引つけ、夜〇神経痛、リウマチス、腰痛、疝気、肩の凝り、耳鳴及耳の遠い人、〇病と消〇、気狂、脊髄病、中毒、乳のはれ並に乳の出ぬ人、血脳気、眼病、のぼせ引下げ、夏期並に電気マッサージ
一日早ければそれだけ貴下が早く健康体になられます
アレキサンダー街四〇九
大垣氏二階
佳田春甫
晩香坡市ゴーア街三二九

加奈陀日本人會
電話ツリニテー七二
Canadian Japanese Ass'n
329 Gore Ave, Vancouver

石塔商
花崗岩、大理石の記念碑銅製
オーレヤン・ビユー墓地近く
晩市キングスウェー三〇七〇
電話カールトン一九五又はカールトン七四七エル二
Kingsway Monumental Works

ウマイ
他にない
此風味ご醉心地
八ケ年貯藏の古酒
ユーデーエル
スペシャル
オールドライ
廿五オンス入
貳弗拾仙
此廣告は州政府又は酒類管理局から發表したのではありません

ペーント釣道具
其他
金物類
一切
大勉強
晩市メーン街二〇八
ビーシー金物店
電話ダグラス五五三六

近代人の嗜好にピッタリ合ふ
スマートなハツト
の御注文は日本人諸君
お馴染の弊店で選べ
御注文によつては如何様にも仕立てます
よい品を安く賣る男物帽子專門店
ドミニオン帽子商會
晩市グランビル街九一八
電話シーモア六六八六

DUNNE & RUNDLE LTD.
カメラ
◇コンタツクス
◇ザース　◇ライカ
◇ロレフレツクス
◇イクサクタ
＝優秀カメラ專門販賣
アマチユアー・ムビー材料一切
洗練された藝術的燒付、現像
晩市グランビル街五三一
ダン・エンド・ランドル商會
電話ツリニテー五七八八＝九

日本人各位に告ぐ！
葬式に際し火葬のあらゆる
便宜を與へます
美しいファミリー・チョチーで葬式が出來ます
皆様の御參りを歡迎します
オーシヤン・ビユー火葬場
郊外電車でセントラル・パークを少し過ぎパタソン街驛にて下車二ブロック奥へ行く
電話　ツリニテー五四七八
カールトン一一二五
市内事務所　西ヘステングス街八一五
ルーム一〇六

醫士
林弼臣廣告
專門　挫骨、打撲傷、斬傷、腫物、筋痛、るいれき、痔漏火傷脫腸、血便、殊に打撲關節の痛み等は如何なる重症と雖根治、猶接骨の技術に就ては既に日本人各位御熟知の事に候
東ベンダー街九二一　電話シーモア二四九一
長男重信儀過日高い處より墜落し右腕骨を折り林醫士にお願した所二週間にて全治し感謝して居ます若し骨を折つたりクジイたり又スヂの痛む人は林醫士の診察をお勸め致します
ステヴストン金物商　電話九一
秋本重則
私儀神經痛にて非常に困つて居りました處今回林氏の治療を受け五六回にて全治感謝して居ります
若し折骨打僕又は神經痛等の場合　同醫師をお勸め致します
イーバン　小森松之助
小生次男敏和高所より落ち左上膊骨を折骨いたし困難致し居りました處林醫士の治療を受けてより三週間半にて快治致しました、茲に同醫士の技倆を推稱し感謝の意を表する次第であります
マーポール、セルカーク街八八六四　松宮善七
今回ステヴストン日本人各位の御便宜と御經濟を考へまして接骨、筋違其他一般外科治療御希望の方は秋本金物店迄お申込下されば何時にても同店まで旅費無料にて出張し晩市と同樣の費用にて治療に應じますから同所まで御申込下さい
醫士　林弼臣

他に類の無い　美味滋養の
「ロバートソン」ブレード
ちやんとスライスになつて居るのもあります
あなたの最寄りの店でお求め下さい
キングスウェー街三六六五
ロバートソン・ベーカリー・リミテツド
電話ハイランド二一七一

▲やく進日本
國産愛用
◇萬人ぐうり
◇味の素各種
◇森永キヤラメル色々
◇黄　粉
◇丸金醬油
▲日本ミカン特價▼
晩市バウエル街三九四
ニユー　フイツシ　マーケツト
新魚市場
電話ツリニテー二九九六

PLF
ソーダスト
薪炭
電話にて御注文下されば直ぐにお屆けいたします
パウエル製材
薪炭會社
パウエル街一三五五
電話ハイ四五六七
四五六八

謹賀新年
稽古中は一方ならぬ御世話に預り
種々事務的の御手數も御面倒も
お掛け申上げ
一月元旦　敬具
晩市パウエル街三九〇　電話シー三八三一
近藤特許賣藥店
O KONDO 390 Powell St. Vancouver, B.C.

■日支事變と次に來るもの　武藤貞一著　八十五仙（送料共）
■北支戰線陣中手記　武藤夜舟　一弗五十仙（送料共）
昭和十三年每日年鑑　九十五仙送料共
同　朝日年鑑　九十五仙送料共
同　當用日記　博文館種々
内田書籍店
電話シー四二三〇
347 Powell Street, Vancouver, B. C.
SUCHIDA

一品でも多く日本商品を
一仙の御買物も日本人商店から
御買上げ下さい
之こそ海外にある者の銃後の護りの重要部分です
◇ココアドーアマツト　長サ　廿四吋　三十九仙
◇同　長サ　廿七吋　五十九仙
◇同　長サ　三千吋　七十九仙
◇シユロ手ホーキ　二本　十五仙
◇バケツ　普通サイズ　二十九仙
◇グラス洗濯板　四十九仙
晩香坡　チマイナス　ミッション
良品を安く吉屋商店
電話シーアー二九三三
▲果物

聖劍 千葉周作

坂東太郎作
久保田清春畫

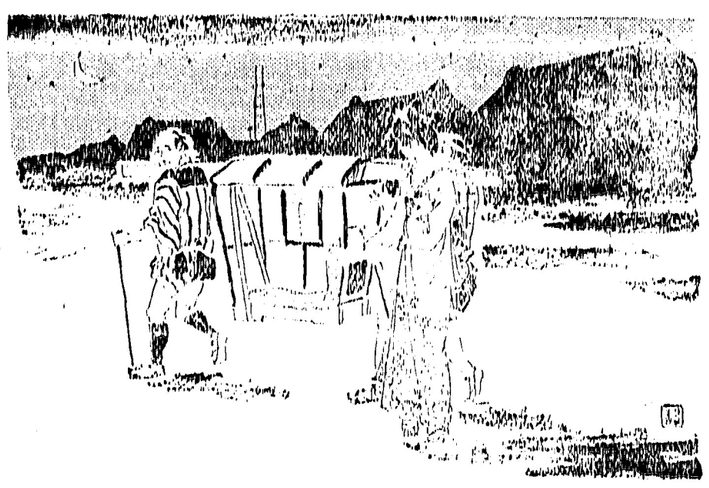

周作から寮が暇をくれろといくら迫つて居ましたが、はれて無事父七郎も流行に顔の色を直して、傍に開いてあるおつやも並いて周作の顔を見上げる。

父「周作、この淺利の道場にあるのが厭になつたから暇を貰れと申すのか、それともその父上郎とつやを捨てその敵者と夫婦にでもならうといふのか」父七郎はプル〳〵手を震はせて居ります。

周「イヤ先生、左樣な事は決して私ではございません」

父「それでは何で暇を貰はうと申すのだ」

周「私は武藏修業に參りたう存じます」

父「武藏修業……に參るとは申すのか」

周「ハイ先生の御許可を得て修業の爲に參りたいと存じます。父上郎へ歸つてホッと息を吐いた。先づこれで一時助かつた。先生の許しを得ずに無斷で國を出ることも出來ないし、といつて今お暇に係つて合つてゐては、腕が鈍る。自分は何所ででも日本一といはれる武藝者になりたい。それには先づお暇の許可が出なければ修業の妨げになります。父「それは早速支度にかゝりませう」周作は自分の部屋へ歸つてホッと息を吐いた。

周「ハイ、それでは早速支度にかゝります」周作は自分の部屋へ歸つてホッと息を吐いた。先づこれで一時助かつた。先生の許しを得ずに無斷で國を出ることも出來ないし、といつて今お暇に係つて合つてゐては、腕が鈍る。自分は何所ででも日本一といはれる武藝者になりたい。それには先づお暇の許可が出なければ修業の妨げになります。

父「周作、この淺利の道場にあるのが厭になつたから暇を貰れと申すのか、それともその父上郎とつやを捨てその敵者と夫婦にでもならうといふのか」父七郎はプル〳〵手を震はせて居ります。

周「イヤ先生、左樣な事は決して私ではございません」

父「それでは何で暇を貰はうと申すのだ」

周「私は武藏修業に參りたう存じます」

父「武藏修業……に參るとは申すのか」

周「ハイ先生の御許可を得て修業の爲に參りたいと存じます。父上郎

美人國は街も綺麗

持てる日本銀貨、風呂場の親善

閑かな「日の丸明朗」揚州

【揚州通信】揚州娘、揚州娘と呼ばれる美人の産地である揚州の町に着いてまづ町の容貌の美しいのに驚いた

今までわれ〳〵の眼に見慣れた戰地の町はどこでもまづ海沿いの街のやうな支那街とそして上戰線による破壞と其の火災で是の跡み迄もないのが主眼だつた、それが揚州はその全くにはづれてゐた

十月十四日午後相ついで揚州城内及び東門より到達した水津支那派遣軍部隊員城内よりの手記

【松江通信】飛行機を持ち戰車をもつ、あらゆる近代裝備を施した支那軍も本質的には昔の支那軍の中世將校である、中でも日大佐は千五十餘隊長で、かつてソンシュに二個年も留學したことのある知日派將校で特に日常旗

が掲げられた

が揚げられた正しく加藤部隊の一番乘りだ、その先鋒部隊の殊勳である

つゞいて永井部隊も東門より殺到して完全に揚州城を占領、江南第一の都とならん程せられるこの地をあの手にをさめたのである

さつそく部隊が入城して來た直後

【東京十三日】世界の空中戰史に輝かしき偉勳の一頁を飾つて遂に北支・中南支の空に消え去つた陸の隼、海の荒鷲わが空軍犧牲者の慰靈祭並びに遺族慰安會は大日本飛行少年團並びに大日本航空婦人會主催で十六日正午から日比谷公會堂で行はれるが、この日を機會に航空婦人會では航空殉難者の遺家族の相互親睦、生活扶助の「荒鷲母の會」運動を開始する、即ち同日は慰靈祭の後將兵の母堂や未亡人等が集まつて故人を偲ぶ座談會を開くと共に遺家族相互親睦扶助を目指して航空婦人會婦人ホーム設立等具体的な荒鷲母の會運動に乘出すことになつた尙同運動は更に現在活躍してゐる空軍勇士の母や夫人も會員として參加し、治安維持會を組織し永津部隊長の訓示を聞いて日本軍の助力による街の夏生に乘り出すこととなつたが、兵次の洗禮をうけた上海戰線にこれは一つの性質ましい明朗都市揚州はどの家にも門に日の丸の旗を出し「皇軍萬歲」「大日本親善」支那人」と書き出して日の丸の下に集、治安維持會を組織し永津部隊長の訓示を聞いて日本軍の助力による街の夏生に乘り出すこととなつたが、兵次の洗禮をうけた上海戰線にこれは一つの性質ましい明朗都市揚州はどの家にも門に日の丸の旗を出し「皇軍萬歲」「大日本親善」支那人」と書き出して日の丸の下に和を謳つたうに享樂してゐるやうだ

もう戰爭は眞平

歸順正規軍將校の歎聲

【松江通信】別項報ぜられ今度も旅團長代理の要職についてゐた人物——それらが記者の筆談に答へて我々は大部分華北四省の出身者で國境政府とは元々意見が合はないのだ、今度も嫌々引張られて戰線に立つたが待遇の悪いことは全く想像外だ、食料は勿論八十圓と決められた大佐の月給さへ不渡りの有樣で、將兵の中には不滿がみち〳〵てゐる、これでは何のために戰爭してゐるのかわからないので目下に歸順した譯です、國境政府と縁を切つた以上、一刻も早く鄕里に歸りたい、もう戰爭なぞ眞ッ平だと語り

廚介石をどう思ふかの問に對しては

原無印象 原無信仰

と書きなぐる有樣だ

元早大野球部主將 佐伯少尉殊勳

濟南占領に天晴れ將校斥候

【濟南にて—十二月廿八日】早大野球部の元主將で名三塁手であつた佐伯富三郎少尉（鯖路市出身）は濟南入城の前夜將校斥候で武勳を立てた

佐伯少尉は昭和十年早大卒業後大牟田市の三井鑛業所に入り勞務係として勤めてゐたが今次の事變とともに出征し、學生時代の運動精神をそのまゝ軍人精神に置きかへて奮闘してゐた

今回の濟南攻撃には黄河渡河戰で晝夜堤防を越えて○線を運搬する隱密作業に成功し、さらに入城前の廿六日には午後九時部下の兵十六名を率ゐて將校斥候の重任を負ひ、大劉莊を出發一寸先も見えぬ闇を縫うて危險極まる敵中二里を突破し濟南驛附近は固より南堰地から城内の様子を隈なく偵察した上敵正規兵七名を斬り殺し一名を捕虜にし道が凍つてゐて軍靴では大きな音がするので靴をぬぎ靴下一枚で歩いたが隨分かつたよ、行く途中敵二名を見附けて早速處分し十二時ごろ濟南驛附近に着き商堰地や城内を偵察し歸路についたが、途中正規兵の軍服の上に便衣をつけて逃げようとしてゐた敵兵六名に出會ひ五名を處分し一名を捕へて歸り、通譯の訊問の後、自分の苦力に使つてゐる、百姓の伴で廿六歳、强制徴兵されたらしいが煙草をやつたり飯を食はしたりするので喜んでゐる

嚠！空軍犧牲者

飛行少年團と航空婦人會で

慰靈祭と遺族慰安會

【東京十三日】世界の空中戰史に輝かしき偉勳の一頁を飾つて遂に北支・中南支の空に消え去つた陸の隼、海の荒鷲わが空軍犧牲者の慰靈祭並びに遺族慰安會は大日本飛行少年團並びに大日本航空婦人會主催で十六日正午から日比谷公會堂で行はれるが、この日を機會に航空婦人會では航空殉難者の遺家族の相互親睦、生活扶助の「荒鷲母の會」運動を開始する、即ち同日は慰靈祭の後將兵の母堂や未亡人等が集まつて故人を偲ぶ座談會を開くと共に遺家族相互親睦扶助を目指して航空婦人會婦人ホーム設立等具体的な荒鷲母の會運動に乘出すことになつた尙同運動は更に現在活躍してゐる空軍勇士の母や夫人も會員として參加し、陸海軍の後援の下に積極的な婦人航空思想普及運動機關者の遺志を繼いで更に新しき荒鷲を家族より出せの勇氣な運動を行ふことになつてゐる

フエアビユウ佛教會總會

十五日夜開催

フエアビユウ佛教會では來る十五日（土曜）午後七時より定期總會を開催する

美香登青年會總會

十六日の午後

美香登青年會では十六日午後二時より第廿四回定期總會を同會ホールに於て開催する、會員は勿論、新入會希望者の來會を望むと

本派佛女青

總會を終る

去る九日午後一時より本派女子青年會の定期總會を佛教會に於て開催、佛前禮拜後川崎先生の訓話があつて議場を階下第二教室に移し、福永幹事長の挨拶、川崎開教使夫人のお禮、須山幸一會計の報告（佛青會館維持會計も報告）後議案として機關紙の發行、バザー、バドミントン等の件を協議し會則修正をなし役員改選に移り新年度の幹部役員を次の通り決定した

△幹事長、福永みつを△幹事、須山芳枝、友田八重子△會計、畑中操、香川和子△監査役、新谷初子、坂本カナエ△社交係、新谷千江△演藝係、田川政子、北芳菊枝△運動係、本泰美、川口幸子△圖書係、田中浪子△評議員、杉浦照代、田口操、川口千代子

以上終つて會員の手に成つた馳走でバーテーを開き、會員の獨唱其他ゲーム等に興じ午後八時散會した

マーポール日本語學校

維持會總會

マーポール共立日本語學校維持會では第十一回定期總會を語學校ホールで開催、開會に先立ち三浦會長經言の下に支那事變の戰死將兵の英靈に對し一分間の默禱を捧げ、次いで三浦會長の川崎開教使夫人のお禮、須山幸一會計の報告（佛青會館維持會計も報告）後議案として機關紙の發行、バザー、バドミントン等の件を協議し會則修正をなし役員改選に移り新年度の幹部役員を次の通り決定した

△幹事長、福永みつを△幹事、須山芳枝、友田八重子△會計、畑中操、香川和子△監査役、新谷初子、坂本カナエ△社交係、新谷千江△演藝係、田川政子、北芳菊枝△運動係、本泰美、川口幸子△圖書係、田中浪子△評議員、杉浦照代、田口操、川口千代子

以上終つて會員の手に成つた馳走でバーテーを開き、會員の獨唱其他ゲーム等に興じ午後八時散會した

マーポール青年會の親睦會

マーポール青年會は來る十六日（日曜）午後二時より語學校ホールに於て大親睦會を催すにつき會員の來會を希望

教會員總會

河畔教會便り

十六日日曜午後七時半教會堂にて教會員總會を開催、事業報告役員の改選及び【教會の組織と使命】に關する牧師の說教がある

△日曜學校—日曜午後十二時四十五分ピットメドー、同二時半ミツションである△ワイ・ピー

ステブストン日本婦人會

十五日に總會

十五日（土）午後一時より幼稚園でステブストン村日本婦人會第廿六回の定期總會及び新入會員の歡迎會を開催する

△シー・デー・アイ・チーの會十八日火曜午後四時ラスキンホールで開催

△十六日午後二時半、ミツション同六時半教會である

△母の會—十八日火曜日ラスキン、翌日同刻オーノックで開催

△シー・デー・アイ・チーの會—十六日午後二時半、ミツション同六時半教會である

△母の會—十八日火曜日ラスキン、翌日同刻オーノックで開催

△シー・デー・アイ・チーの會十八日火曜午後四時ラスキンホールで開催

紙はり

墜落ちを完全に塗り埋め良質の糊を用ひ凡て調和よく完全に責任を以て安價に致しませう

レモ年の經驗を以て美し

◉御結婚式 日本着物 お貸します
御坂露に 結婚式用髪飾及ベール無料で貸します
御支度 結婚式用髪飾及ベール無料で貸します
御結婚式 ベール及髪飾 無料貸 ます 儀式用振袖あり
花嫁様の御支度

Hokutokai, Fellowship Take Narrow Victories

STANDINGS

	Won	Lost
FELLOWSHIP	2	0
STEVESTON, Y.M.B.A.	2	2
GAKUYUKAI	1	2
HOKUTOKAI	1	2

Hokutokai won their first Japanese Badminton League match last night at the Strathcona gym from Steveston Y.M.B.A by a 5-3 score.

Sam Yamada and Mi Akiyama beat H. Hanada-T. Nakatsu and Y. Tanaka-M. Morishita. J. Tanaka and T. Iwasaki lost both doubles matches.

Y. Matsui-Eiko Kitagawa defeated K. Kurahashi-Yacko Nishi and M. Nishi-T. Kariya. K. Fujioka-Mary Okawara beat M. Nishi-T. Kariya.

Fellowship nudged Gakuyukai into a 5-3 defeat, coming from behind to take three straight bitterly-fought matches at the Japanese gym on Tuesday night. Gakuyukai missed the opportunity to humble the league-leaders after holding a 3-2 advantage from three mixed doubles victories as their men's doubles teams were soundly thrashed by the Fellowship combinations.

If anybody could be "off" as bad, Mike Tobo and Dick Tomoda were examples as they presented an uninteresting 15-7, 15-8 match to Thomas Yoshida and Dave Arikado. To top off Gakuyukai's disappointing showing in the men's events, Kiichi Nagata and Chuzo Wakabayashi were hit by the jitters and tossed another easy point to Ernie Arikado and Michi Ashikawa.

Shige Okumura's smashes and Lucy Koyanagi's net plays cracked the defence of Henry Arikado and Aki Hyodo. Although carried to three sets by Jimmy Kumagai and Hide Hyodo, the Gakuyukai pair rallied strongly to take the third at 15-12.

Pat Kawajiri and Haruo Inamoto walked through Kumagai and Hide Hyodo easily, but lost in straight deuced games to H. Arikado and A. Hyodo to give Fellowship the deciding fifth point.

Wakabayashi and Nagata, although they lost, redeemed themselves somewhat with an exciting second set against Yoshida and Dave Arikado. Losing the first 15-12, the Gakuyukai pair deuced the second at 13-13, led 17-16, only to have the Fellowship team run out the final two points.

The most impressive combinations of the two clubs were Shige Okumura and Lucy Koyanagi, of Gakuyukai and "Double or Nothing" Arikado and "Admiral Ashikawa of Fellowship.

MEN'S DOUBLES: E. Arikado-M. Ashikawa bt. Wakabayashi-Nagata 15-8, 17-14, and Tobo-Tomoda 15-5, 18-15.

T. Yoshida-D. Arikado bt. Tobo-Tomoda 15-7, 15-8 and Wakabayashi-Nagata 15-12, 18-17.

MIXED DOUGLES: S. Okumura-L. Koyanagi bt. H. Arikado-A. Hyodo 15-9, 15-3 and J. Kumagai-H. Hyodo, 15-3, 16-15, 15-12.

P. Kawajiri-H. Inamoto bt. Kumagai-Hyodo 15-8, 15-6, lost to Arikado-Hyodo 14-17, 13-18.

Nippons Win Second 25-20

Spurred on by Shige Ashikawa's 13-point performance, the Nippon Intermediate basketball team conquered Port Moody 25-20 at the Y.W.C.A. gym on Tuesday night. It was the Nippon's second victory of the season, as they had beaten Megas on December 28.

Leading 11-6 at the half, Nippons were able to hang on to the five-point margin in the third and fourth quarters to finish ahead of Port Moody.

Shige Ashikawa, with 13 points, was the Nippon's high scorer. Kiide Shimizu grabbed six points for second high. Joe Akiyama, four points, and Mike Tobo, two points, were the only others who tallied, as Tommy Nobuoka and Kiyoshi Suga went scoreless.

2nd Generation and the Future

Yosuke Matsuoka once said of the Japanese born in America, "You are the most fortunate people in the world." By that he meant that we American-born Japanese, known as "nisei," are blessed because we are the medium between Japan and America. We possess the mans by which we can, if we will, create and foster goodwill between the two countries. Because we nisei know, presumably, the English language and the customs here and because we have a Japanese background through our parents, it is commonly thought by the older Japanese, our parents and those in Japan, that we are the best suited for this huge task of destroying suspicion and fear between the two countries and in their place substitute friendly, peaceful feeling.

Outwardly, it does seem possible that if we try hard, this task can be accomplished eventually. To one who studies into the character and the environment of the nisei, however, there arise several barriers, which make it very difficult for us to achieve our aim. The important ones are language handicap, the job situation, racial prejudice, indifference and the tendency of the nisei to ape only the bad points of American life.

Contrary to our font parents' belief, we are not as well acquainted with the English language as they think we are, and we are decidedly illiterate in the use of the Japanese. We talk a mixture of the two, with English predominating. There are exceptions, of course; some nisie are remarkably fluent in Japanese and some in English. In general, however, it is impossible for us to talk continuously for even five minutes in either language. We either substitute a word from the other language, or else we use gestures, floundering helplessly about for the appropriate word.

The job situation which can be regarded as a result of racial prejudice is becoming more and more acute each year due to the increasing numbers of high school and college graduates. Most nisei on completing their school training cannot find jobs. In spite of their ability, even honor students are unable to find anything better than a market or factory job awaiting them. On the other hand some Americans of mediocre intelligence and ability step into good high-paying jobs almost immediately upon graduation. Even though the nisei may have gone through the same hard courses as their American classmates, the former are rejected in favor of the American graduates. As a result, the nisei in general look forward to the end of their school days with not a little apprehension and slight enthusiasm.

(To Be Continued)

JOINT Y.P. SOCIAL AT THIRD AVE. SEIKOKAI

By A.Y.P.A. REPORTER

The success of the last joint social of the Powell United Y.P.S. and the Seikokai A.Y.P.A. gives promise that the next party between the two organizations will also be a grand affair.

It is to take place at the Third Avenue Seikokai on Friday, January 14, at 8 p.m. The fee will be 15 cents. An evening full of fun is assured all who plan to attend.

Take the No. 4 car, get off at the corner of Pine St. and 4th Avenue and walk down one block.

Fairview YMBA Elects Officers

The Fairview Y.M.B.A. held their eighteenth annual meeting last Sunday, January 9, at the Fairview Buddhist Church.

The meeting opened with a one-minute silence in gratitude to those who gave their life in the Far East trouble. This was followed by the usual service, the general meeting and the election of officers.

Members of the new executive are as follows: Secretaries—Kiichi Yamamoto; Takeo Kitamura; Genichi Kobayashi; treasurers—Masao Nakamura; Toshio Nishikawa; English secretary Shoichi Takayama; board of directors—Sichi Ichiyen, Tatsuzo Tanaka; Sunday School principal — Shoichiro Nishikawa.

The following are candidates for the convenership of various committees: Shozo Miyauchi, Chuta Ebata, Hideo Tanaka, Torazo Kondo, Gentaro Tehara, Masa Nishimura, Sanya Tanaka, Misao Tsukada, Heijiro Tehara.

A New Year's social was arranged by the Y.W.B.A. The Y.M.B.A. thanks the women's organization for the grand refreshments.—S.H.T.

5 Tablers Fall In First Round

First round play of the city table tennis championships got under way last night with T. Nakamura meeting W. Stohlberg, Y. Kozai and D. Handling, Y. Yasui and H. Filion, K. Nakamachi and T. Murray, G. Yoshinaka and T. Keenlyside, Y. Kanego and B. Smalley. Kozai and C. Tanaka played Wilson and Gray in the doubles.

Results of last night's play are as follows:

Yoshinaka, Onizuka, Kaneko of Mikado club and Giichi Hayashi of Fairview lost first round matches in the junior division while Yoshi Kozai dropped out of the senior division.

Bing Tanaka who drew a bye in the first round meets Goodman tonight at 8 p.m. Other matches at 8 p.m. find Yasui who beat McDonald last night meeting Close and Chuck Tanaka against Mussendon. Nakamura is to play Nakamura is to play Nakamachi also at 8.

FUJI SKIERS TO MEET

The Fuji Ski Club will hold a general meeting at the Fuji on Wednesday, January 26, from 6 p.m. All officers and members are asked to keep the date in mind and attend.

Fuji Bowlers Lose

Mas Isoshima's high 720 total was not enough to prevent his Fuji team from losing three games to Spencer's on Monday night in a major 5-pin league match.

Mitsuo Nozaki followed Isoshima in the standings with 716. The highest total of the evening was 845.

Hokutokai Meeting

The ninth annual meeting of the Hokutokai will be held this coming Sunday, January 16, at the Fuji. Members are asked to turn up before 4 p.m.

MIKADOS MEET SUN.

The 24th annual meeting of the Mikado Seinenkai will be at Mikado Hall, 154 West 5th Ave. on January 16 at 2 p.m.

All members are requested to attend. New-comers welcome.

Valley YP Meet

MAPLE RIDGE — The Valley Y.P. will meet on January 16. 3 p.m. at Mission and 6.30 at Maple Ridge.

TRANSLATE BOOK

LOS ANGELES (CNP) — English language editions of the book "Nisei Tragedy" by, Kanichi Niisato, well-known evangelist of Southern California are now available.

Translation of the book which vividly pictures the darker side of life among the second generation of the Japanese of the Pacific Coast, was done by Eiji Tanabe and Carl Kondo. It was published in Japan.

Tairiku English Section Published Thrice Weekly

The *Tairiku Nippo* English section is published three times a week, on Tuesday, Thursday and Saturday. News must be in our hands on the day previous to publication and not later than 2 o'clock.

HAJIME SUZUKI, B. Sc.
Optometrist
Announces the Opening of his Office
At
377 POWELL STREET
Will Ex mine Eyes,
Fit Glasses, Give Orthoptics
Evenings by Appointment Phone: Sey. 1185

TO THE LADIES!
Bring this AD to MODISTE and we will give you generous reduction on all purchases.
MODISTE has Large Stock of Ready-to-wear and Made-to-measure Apparel for Young Ladies.

T. Shimo-Takahara
Modiste Fashion Shop
450 Granville Street Seymour 4941

トマト
サモン（大）一鏑
ビスケット（色々）二斤
メキス・キャンデー 四五
アメ玉 一斤
バター 二斤
ビーチ鏑 一鏑
コロア 二五
ポーク・ビンズ（特大）一鏑 一八

金、土大安賣
一月十四日十五日
すべての品物を最も廉價にて願ひます
電話を御利用下さい
迅速配達
良い品を常に安くお願する
同胞唯一のグロセテリヤ
松宮食料品店
バンクーバー街二〇五
電話シー三九七