大陸日報
TAIRIKU NIPPO
THE CONTINENTAL DAILY NEWS
PUBLISHED BY
TAIRIKU NIPPO SHA, LTD.
215 & 215 E. CORDOVA ST.
VANCOUVER, B. C.
本紙定價(前金)壹ヶ月七拾五仙 六ヶ月四弗八拾五仙 壹ヶ年八弗五拾五仙
株式會社大陸日報社 社長 山崎寧
晩香坡市東カドバ街二一五 電話ツリニ五五三三

タキシーは ヤマへ 電話 シーモア 一四一四

帝國が中南支を輕視とは 英米の風說に過ぎず

柳川總務長官・衆議院で答辯

【東京十七日】過日中南支の視察旅行に際して我が國に中南支放棄の意向があるかの如き臆測が英米側の間に行はれてゐる形跡があり十七日の衆議院の中支振興特別委員會で宮澤胖一郎氏(第一、東京)より此の點に關し質疑が行はれたが、柳川興亞院總務長官は之に對し次の如く答辯した【最近列國特に英國の事變に對する判斷の中に大いに錯覺に基づける行動が多々ある事は事實だが、右は今後に於ける我が方の行動によつて反省せしめられるものと考へる、帝國が中南支を輕視してゐるとか云ふが如きは全く根據なき風說であつて故意に行はれる風說は斷然これを一掃せねばならぬ】

(一)一方新聞省に於いてはソ聯が幹線道路開設に名を藉りて回教寺院を破壞するなど暴戾の限りを盡にしてゐるので之に對する回民の憤激は遂次激烈化して全西北に反ソ意識が昂まつてゐる

(二)甘肅省首都蘭州南方五キロの衡峻嶺に於いては、回民はソ聯兵を殺傷した上機關銃を奪取した

(四)青海騎兵第五師長馬步芳等回教軍將領は甘肅省東南部臨夏に於いて反蔣回民自衛團六千を組織して不服從の宣言をなした之に對し蔣政權の壓迫は漸く增大し臨夏付近の回教寺院を破壞し婦女子を毆殺した上信徒十二名を蘭州に拉致し侮辱した

帝國の對支外交は 兄が弟を指導の氣持

外相・政府の態度宣明

【東京十七日】十七日の衆議院予算委員會分科會に於て中山船次郎氏(民、大阪)は三月十六日付の英米佛三國政府の北支臨時政府の外國公館撤去に對する共同抗議に就き外相の所見を質すと共に今後支那に關する外交に就ては新中央政權が獨力でやつて行けるまでは日本が之に代つてやつては如何と質したに對し、外相は次の如く答へ「當國政府の態度を明らかにした(一)三月十六日付の英米佛三國政府の抗議に對しては未だ回答もしてゐない、のやつた事だから日本は知らないとか、或は此の旨を回答するとかは何も決定してゐない、日本政府としては臨時政府の今回の措置はやむを得ないものと認め之に協力してゐるから第三國が支三國政府に協力する事を希望すると共に日本と同一の趣旨に於て協力するやう極力諒解させるやう努力する積りである(二)日本が東亞の安定勢力たるは不動の事實であるから第三國が支那に關する外交に就き日本と相談する事はあるが、日滿支三國の協力による東亞に於ける新秩序建設は日滿支三國が各獨立を維持し個性を生かして協同體を形成する事であるから日本が支那の外交を一手に引受けると云ふ事は考へてゐない、併し日本と滿支兩國との關係は兄が弟に對するやうなものであるからその指導で兄が弟を指導する氣持は必要である】

北中支の大ホテル 皆な邦人の手へ

興亞大陸觀光ルートは確立

田局長の土產話

【東京十七日】日滿支一體の新生觀光ルートの擴充のため中北支、滿洲等の現地視察中だつた國際觀光局長田邊氏は十七日朝關釜聯絡船金剛丸で歸來「興亞大陸觀光ルートは確立した」と前提して次の如く語つた

日滿支三國一體となつて世界人に興亞新天地の深き認識を與へるに萬全を期するため北支臨時政府、中支維新政府の關係要人と會見し意見を交換した結果前者に於いては觀光課を設立、後者又近く觀光總局を設置することゝなり滿洲觀光聯盟の三者と共に聯絡を執り、茲に大陸觀光ルートの一元化が確立されることゝなつた

觀光ルートは東京、大阪、下關、京城、金剛山、平壤、奉天、新京、ハルビン、大連、彰德、北京、天津、南京、上海、蘇州、青島、長崎が適當の樣である、又ホテルも上海のニウ・テジアは去る十日より日本人の手に移り又アスターは既に國防最高會議の承認を得た、用途は抗戰傷病兵用に充てるとなし、償還期限は卅年となつてゐる

抗日戰線にまた痛手

支那西北各『赤色ルート』で

回教徒が反蔣の運動

【北京十七日】河南陝西地方に於て最近では十六歲より五十歲までの全男子に義務を負はせる西北各赤色ルート一帶なる西北各赤色ルート一帶に於いても共産回教徒が蜂起し反蔣共産運動が俄然重大化すつた、即ち

(一)寧夏省馬鴻逵は眞に蔣介石の命を受け回民の一家男子五人の家より三人、三人の家より二人、二人の家より一人を強制徵募して暫其の訓練をつた

加し最近では十六歲より五十歲までの全男子に義務を負はせる共に數回に亘る重稅を課して抗日戰線の強化に躍起となつてゐたが、之に伴つて挽歌の聲高く、彼の中央軍一個團が苦しみに陷つてゐた甘肅省涼州一帶の回民約一萬は遂に馬仁福等元を首領として蜂起し其の勢ひ狂瀾を極めて忽ち二萬人を增加、涼州の中央軍一個團を襲撃して武裝解除を行ふに至つた

財政窮乏の蔣

抗日公債を發行

【香港十七日】重慶からの外人情報に依れば財政窮乏に悩む蔣政權は來る四月一日總額千二百萬元の公債を發行するに決してゐる

チンパンの頭目 我が軍に協力

殘敵・共匪を掃蕩

【海州十六日】海州一帶で雷名を謳はれた青帮廿三代目の頭目解壽亭を指揮者とする土匪の一隊四百餘名が皇軍に協力、殘敵の掃蕩に當つてゐたと云ふ快ニュース——此の一團は海州西南方五十支里の平明街附近を根據として數十年來神出鬼沒、住民を苦しめる一方時には中央軍の兵站部をも急襲して糧食、彈藥を强奪、幾度か中央軍が討伐を行つても絕えず手を燒いてゐたもので

今次日支事變が起るや中央軍は强制的に壯丁の徵發を行ふ一方該匪團にもその手を延ばしたが、彼等は曾つて蔣介石が青帮に對して徹底的斷壓を加へた事の恨みと中央軍に對する反感から斷乎として之を拒み却つて遊擊戰法を以て中央軍を襲撃散々之を苦しめてゐたものである

所が今回皇軍入城するや、逸早く我が軍に歸順を申し込み目下○○方面で殘敵の掃蕩に當つてゐる、尙は此の匪團は去る十三日石縣附近の民家で中央軍の手先となり民衆を苦しめてゐた東海縣長泰傑人、前新浦公安局長掌鏡衡を逮捕監禁すると云ふ殊勳を樹てた、泰縣長等は近く海州に連行される筈である

舊チエコ在外公館 ドイツが接收

日本は在プラハ公使館閉鎖

【ベルリン十六日】ボヘミア、モラビア並びにスロバキアの三地方が愈よドイツ保護領に編入され舊チエコスロバキア國は分裂消滅するに至つたのでドイツ政府は十六日既にベルリンに於ける舊チエコ公使館を閉鎖入口に封印を施した、一方十六日ドイツ外務省に達した報告に依れば各地に於て續々ドイツの在外公館による舊チエコ在外公館の接收が行はれてゐる模樣である即ちローマに於ては既に駐伊マツケンゼン獨大使はイタリー側の承認の下にローマ駐劄チエコ大使館の接收を終り、更にルーマニアの首府ソフィアに於ても獨公使の手によつてチエコ公使館の接收に成功した

◇

【東京十七日】ドイツのチエコ併合に伴ひ在京ドイツ大使館は十七日午前十一時半外務省に對し「オット駐日大使は十七日午前十一時本國政府の訓令に基づき在京チエコ公使館を接收閉鎖した」旨を通告し來つた、よつて外務省では之を諒承すると共に在プラハ帝國公使館閉鎖に關する手續を執る事となつた

◇

【メキシコ・シテー十六日】チエコ共和國の事實上の消滅に伴ひプラハの各國大公使館は當然閉鎖されるものと見られるに至つたが、メキシコ政府は十六日各國の先頭を切り駐チエコ公使ゴンザロ・ベルトランに對し歸還命令を發した

ルテニア地方

ルーマニア編入を拒否

【ブカレスト十六日】ルテニア政府のボーロシン首相等がルーマニア領に進入しルテニア地方をルーマニア領に編入されたき旨要請するに及んでルーマニアの態度が頗る重大視されるに至つたが、ルーマニア政府は十六日午後急遽閣議の結果ボーロシン首相の要請はルテニア地方が既にハンガリー軍によつて占領されてゐる事實に鑑みこれを拒絕するに決定したと傳へられる

◇…大陸風景

中南支を乘てるなんて勿體ないであります、英國が拾つた譯でもあるまいに

……▽……

日本は兄さん、滿支は弟、弟には弟の分あり、若し之を侵さば愚兄とならん

……▽……

英米佛何やらわめく、紙張子のライオンはベビーでも之を弄びてガチャ〳〵に壞す

……▽……

ヒトラー對英米佛、一人の橫綱に三人の橫綱が一度に撲く珍恰好、ハッケ、ヨイ

……▽……

回教徒間に反蔣反共運動あり回教徒にも見放されたる蔣の頸筋寒し

明年度國防追加豫算

貴院を通過

【東京十七日】九億一千餘萬圓の明年度國防追加豫算は十七日

カルシマイン・ペーント ぬり紙はり ウエル街三四六 結ツリニナー〇二八九エル 小林(殺虫劑特許)

晩市東(スチング八街五二九 モーラー炎容 都門學校出身 富士美容院 矢部しげ子 電話ハイランド四九一八

ビーシー州公認 スター美粧院 北野喜美江 電話シーモア〇八五五 青宅ハイ一〇三三ニム

(水曜至信割引日) 晩市西第五街一五二七 グランビルより平ブロック西 ビーシー州 美容學校 池田照子 電話ペビュー八七五〇アール

日本人總代理 矢田源一郎 電話ツリニチ五一〇一—五一〇二 住宅ハイランド三二二七

電話變更 呼出局がダグラスからツリニテーに成りました 三月五日以後 ツリニテー五五九九 同 四六九七R 中野保險 晩市東カドバ街三百番

The DOMINION LIFE ASSURANCE COMPANY Head Office: Waterloo, Ontario 御家庭保護の經濟顧問として ドミニオン生命保險會社を 晩市マリーンビルディング第十八階 大内雄 電話シーモア九三七〇 ハイランド三七七五M

Monarch Life Assurance Co. 非常の場合家族を救援、壯年時に事業の援助 子弟の教育完成、老後のハッピーライフ 當社を御利用下さい モナーク生命保險會社 支社 晩香坡市ローヤルビルディング内八〇一—九 日本人部代理 後藤金平 電話事務所 シーモア四七四一 自宅ツリニチ〇七七〇ワイ

日加貯蓄 ◇日本送金 ◇最近締切日 何れの地方へでも無手數料で確實迅速に御取扱ひ致します 日枝 九三月二十日(月曜) シ ア三月卅一日(金曜) ◇貯蓄預金 ◇當座預金 ◇公債賣買 ◇信託預金 日加合同貯蓄會社 晩香坡市ルエウバ街三八九 電話ツリニテ〇〇四〇〇 JAPAN AND CANADA TRUST SAVINGS CO. P. O. Drawer 130 398 Powell Street Vancouver, B. C.

THE ROYAL BANK OF CANADA East End Branch Vancouver, B.C. ▲預金 總ての銀行取引には當ローヤル銀行を決め下さる樣御願ひいたします ▲送金 當行では貴樣に充分御滿足をお與へする事が出來ると確信してをります 多數の日本內地銀行と取引して居る當行では日本送金相場を非常に勉强してをります 當行では日本人事は既に貴樣の御承知の事と存じます 當行では日本人の取引は非常に便宜を計りますから日本人事務員を雇用して居ります 在住なさる方では邦文の手紙で諸用を達する事が出來ます ▽▽總資產 七億弗 資金及積立金 七千一百萬弗 ローヤル銀行 メーン街及びヘスチング街角

The Yokohama Specie Bank 822 3rd Ave., Seattle Elli. 3575 P.O. Box 1917 ◎資本金 壹億 ◎積立金 壹億參千八百四拾万圓 ○鄉里送金—無手數料にて日本內地、滿鮮、其他へ迅速且つ確實に送金いたします ○普通送金—送金手形或は電信爲替世界各地向取組 ○聞貨定期爲替手形—利息、六ヶ月以上年三分三厘 ○米貨定期預金—弊行桑港支店に御取次致します 期間は一箇月以上一ヶ年迄 利息は弊店御取次の日より附けます 横濱正金銀行 シアトル支店

THE SUMITOMO BANK OF SEATTLE 802 3rd Ave., Seattle, Wash. 日本向送金手形、鄉里送金は左記のローヤル銀行支店にて御取次致しますから精々御利用下さい 晩香坡 イーストエンド、ステストン ニユウエストミンスター、マーボーグ、ラドナー、カムバランド、ビクトリア等 シアトル住友銀行 弗定期預金 六箇月以上年二分二厘 弗特別定期(十年書替不要)年二分二厘 弗貯蓄預金 年二分 弗月掛貯金 年二分 小切手勘定 無利息 米金預金 日本向定期爲替手形 六ヶ月以上年三分三厘

公債 ◇日本帝國公債賣買 英米佛貨債、四分利付佛貨公債買入れには金融の便を計ります シ・エム・オリバー株式會社 日本人部主任 上西喜代多 山田秀雄 電話ペビュー七五八四アール 134 Hastings W.

諸種製材 御入用の節は日本人販賣人山崎半次に御面談下さい 會社の電話番號 二七四〇—二七四一 新西院 モハーク製材所 MOHAWK LUMBER CO. New Westminster, B. C.

紙類及文房具卸商 晩市ホーマー街九六六 電話ツリニチ二五三一 COLUMBIA PAPER CO. LTD.

紙類及文房具卸商 晩市及ヴイクトリア スミスデビッドソン エンドライト會社 SMITH, DAVIDSON & WRIGHT LIMITED

海と兵隊

廣東從軍抄

火野葦平

——(五二)——

廣東の街は實に美しいものに我々の眼に映つた。立派なロンクリートの廣い道路と、和洋の建物と、水々しい街路樹とがあつた。道路の周圍の建物は悉く、一階が張り出され、二階の下が通路になつてゐる。人影は殆んど見られなかつた。點々と支那人の影が見られ、ぽかんと口を開けてゐたが、何人か組をなした支那人や、汚い格好の手供達が、家の中へ覗き込んだり、窓を鐵格子から突つこんだり、戸を乱暴に開けたりして居た。非常に珍らしいものゝやうに、僅な娘が見られた。重さうに色々なものを擔いだ老婆が、我々のトラックを認めると慌てゝ露路に逃げこんだ。暫をなして掠奪を初めて居た支那人達も、遠くから我々を認めると、あたふたと散らばつて逃げてしまつた。遠くに又聞まつて此方を眺めて居る。

▽…△

市政府に行く。廣州湾の高層建築である。屋上から廣東市内を見下すと、實に美しい緑に包まれた森の都である。ふと、宇土橋の上から俯瞰した熊本の町を思ひだした。すぐ前は中山公園で、まるで鬱蒼たる森林である。熱烈な太陽を反射し、街は陽炎の中にある。眼下の到るところに鶏頭の鉢が並べてあり、鉢には市政廳旗、紀念の字がある。部屋には警察局長の額はその額にされ、カレンダーは二十日を示してゐる。

▽…△

支隊部隊長が入口の石段に長隊を整列させ、閲兵を眺へてゐる。我々の部隊は困苦の果に遂に廣東攻略の目的を果した、然しながら貴重の犠牲を拂はるのはこれからである、第三國との關係が非常に煩さい、第三國人に對しては充分に注意せよ、無論掠奪行爲などは日本軍としてはあり得ないが、誤解を受くることなき事をするな、街上に米が落ちて居ても拾ふな、我々は進軍中も食糧に缺乏して來たが、武士は食はねど高楊枝である。やがて休憩のため解散し、兵隊は市政府の中や、公園の中に入つて行つた。彼等はこれまで

散歩スケッチ

山之口貘

柔毛のやうな藏のなかの
蝶がつてゐる男と女
べんちの上の男と女
わつちとつちが男と女
なんど
男と女の通行る街道であらう
女よ
僕らは、
きみはやつぱり男で
僕もやつぱり男だ。

どこの樣子で我々を見た。のこ〳〵と軒下を歩いてゐる支那人がわつた。彼等は我等のトラックを眺め、別に氣にも止めぬ風で、前と同じやうに歩いて行つた。市中に入るに從つて、支那人の眼が多く見られるやうになつたが、彼等は確に旅客をやつて居るのである。家は悉く閉

横顔展覽

何處やらの井戸端會議で甲羅の生ねたカミサン部隊が五十歳から六十歳までの好男子投票を行つたら中山義一君が一等に當選したといふ噂がある、中山君はこれと同樣に日曾の議長選擧でも常に多數の投票を搔き集めて議長席を確保してゐるが、この議長殿が三千年書テー・ホールに尻を捲くつて現れ出で、ヤンヤと喝采を贈した事がある、と云つても市議達の排日大幹定を襲撃したのではない、即ち當時勞働口閥旋樂の傍ら中山鯉川と名乘つて新派劇「嬌美國」一座の千兩役者をサイドジョップとなし、シテー・ホールを拜借して新派劇「ピストル强盜淸水定吉」てなものを上演してゐたからである、何しろ當時この劇團が興行すると晩市附近のソーミルは休業したといふのだから、その評判は以て知るべしだ

第二世の希望

神山 凱

先頃來は二世の問題、無視に等しかりしやうです、忽論我々にも關係が多々あります、但し本來はこれを抽象的に非難するだけでなく、具體的に指摘して戴きたいのであります。

…×　×…

同胞全般の過去を顧みて一世逸に何等失敗はなかつたであらうか、單に日本で生れたといふ勝り以外に、眞に日本人發展の爲めに貢獻した人が幾千人あるでせうか？

一致協力と叫ひ、相親相愛と叫ひ、又第二世の指導者等等と叫ひはるゝ時代であるが、これが單なる流行の如目ではなく、その位置で眞劍に、又合理的實行に移されてゐるであります。

於そこの問題に關し、諸賢の御意見興奮力を與げてゐる所もあるやに聞いて居ります。

…×　×…

興亡に國が足跡を印し、二世の指導者が必要な時代に入つて既に世紀年、我等の父母もこの事に就て心を痛めて來たのであります。我等の居住地方にも相當に第二世の指導者が出現する機會が設けられたが、私も喜んで居る者であります。

この機會に私は二世の立場から發言して聊か希望を叛して參考に供したいと存じます。

大和民族の誇りを持つて海外に雄飛された先輩が、親愛なる故に晩年の祖國に歸み、第二世指導者の育成に盡力されたことは、實に驚異に値する。

…×　×…

指導者の過去を顧みて、第二世に感染して不可なるものがあれば、これを悉く打破し、鑑を啓きて我等の進むべき道を教示されたいのであります。

從來無眞道な生活に悔恨の日を過ごして來た先輩があつたとしたら、宜しく我々と共に一意修養に努め、後輩の好伴侶として同胞共の發展の爲めに盡すことを心掛けて戴きたいのであります。

…×　×…

指導者の立場にある人々から二世に感染して不可なるものがあれば、これを悉く打破し、鑑を啓きて我等の進むべき道を教示されたいのであります。

從來無眞道な生活に悔恨の日を過ごして來た先輩があつたとしたら、宜しく我々と共に一意修養に努め、後輩の好伴侶として同胞共の發展の爲めに盡すことを心掛けて戴きたいのであります。

◇…俳句…◇

句抄

熊笹の雪刻ねてバス駈け上る
春港に驕然と船は湯を棄つる
戦を架きて刈田を森を過ぎ
宵に見し月西空に凍りたり
うであつたが、もはや何となく
安らかな表情をたゝへ、名所見
物をするお上りさんのやうにも
の珍らしさうに、その邊を少し
ばかり歩いた。それから、そん
な事は何でもよいといふ樣に中
山公園前の歩道に何時の間にか
集まつて來て、腰を下し、横に
なり間もなく眠つてしまつた。

新着御案内

美味しい 美味しい
かぶら漬 斗樽 二、五〇 三斤 一、五

當國新海苔
サンマ蒲燒
ウルメ蒲燒

バウエル街三六九 電話シー五二一八—五二一九

何でも揃ふ 前川商店

「明朗な生活は確實な保險から」

We write ALL KINDS OF INSURANCE in First Class Companies
Write or phone for information.

手續簡單 機金格安 撓出迅速

田中ホケン

TANAKA INSURANCE AGENCY
415 Powell St.
Phone Highland 2571
Vancouver, B. C.

男女衣類一切
バウエル街三二九 電話ツリ一七四七
宮崎商店

VANCOUVER PACIFIC PAPER CO. LTD.
紙の御用は當會社へ
包紙、紙袋、色紙、油紙、トイレットペーパー、其他ペーパー類一切
ククリ糸、カザリ糸、文房具種々卸賣
ワター街一六〇
晩香坡バシフイツク・ペーパー會社
日本人部代理
堀壽次郎
電話 本社ツリニチ一六二二 自宅シー二六五九

Atlas Tire AND BATTERY
安價にて堅牢を誇る
アトラス タイヤー
一手賣販
朝日グラーヂ 電話ツリニチ五五四五 自宅ツリニチ四八七六エル
エステーグラーヂ 電話ハイ一二九五 自宅ハイ一三三四ワイ
●御利用下さい＝キングビーモーターテスト
右のテストにて古車も新車同樣に走ります
●ストレーデ 月三弗五十仙

N.Y.K.
1404-4th Ave., Seattle, Wn.
郵船案内

(船名)	(入港)	(出帆)
日枝丸		三月廿一日
平安丸	三月廿七日	四月八日
氷川丸	四月十二日	四月廿五日
日枝丸	四月廿六日	五月九日
平安丸	五月十七日	五月三十日
氷川丸	六月七日	六月廿一日

○横濱行三等片道六三弗 神戸行六五弗
日本郵船會社シアトル支店
代理店 晩市 B.W. Greer & Son Ltd. 美市 Great Northern Railway

ボレロ印
新ポータブル發賣
明快な音！ 瀟洒な型！ 手頃な價！
科學日本の輝かしい勝利！輕量にして堅牢、明快豊富な音質、然も手頃な値段とあらゆる點でキット御滿足のゆかれる新鋭器です
特價 二四、五〇
晩市バウエル街三二二一
新見商會
電話ツリニチ參壹壹貳

高等 南京料理
日本人諸君の御來店を歡迎
晩市バウエル街二五二
新北京
電話シー五七七四 同三五一七

自動車修繕
グッドリッチタイヤー
附屬品一切
日本オート
電話ツリニチ 二八九九

◈和洋雜貨食料品
晩香坡市バウエル街三三七
蛭崎商店
電話ツリニ〇九九一

▲ラヂオ修繕
如何なるラヂオにても丁寧に責任を以て修繕いたします
▲チユーブは無料にて試驗いたします
晩市バウエル街三二三
電話シーモア四一貳一
速水繁雄

晩香坡市バウエル街二五三
カマボコ製造
BC魚店
電話ツリ二七八八 夜間シー三五三八

ホンテアツク、ビユーイツク、ミーズ、ムーントラウクの特約販賣店
大勉强で御用命に應じます

自轉車着荷
△三輪車 一九三九年型 二九、五〇より各種 特價 四、二五……四、五〇 其他子供乘物一切大勉强
メイン街一一二 電話ツリ五五五九 ターメー自轉車店 松尾齋藤

記錄的快速力
CANADIAN PACIFIC
STEAMSHIPS LIMITED

◇安全
何れも太平洋上の巨船です處の上を走る樣なとは本社船へ乘つて初めて知る事實です
少し位の時化（シケ）では一ピクとも致しません
婦人子供の旅行に特に安全です

◇出帆表
カナダ 三月十八日
ロシア 四月一日
ジャパン 四月十四日
エシア 四月廿九日
ロは、ホノルル寄港

◇便利
三等の待遇は特に注意して居ります
船室は各船共最上の場所を選び清潔ですし寢臺はスプリング付マットレスです
日本食の用意があります
各船共日本人が乘組んで居ります
沙市より同賃金で連絡切符差上ます
特に日本人コック二名を乘船致させました、日本人の客樣には純日本食を差上ます

巨船
ジャパン排水噸三九〇〇〇
カナダ同三三〇〇〇
ロシア同一六〇〇〇
エシア同一六〇〇〇
シナ同一六〇〇〇
ロ同一六〇〇〇

詳細は下記へ照會願ひます
加奈陀太平洋汽船會社
J. J. FOSTER
Steamship General Passenger Agent
Vancouver, B.C.
SETO MORE
Pacific Passenger Agent
CANADIAN PACIFIC (Ocean Traffic)

新電話番號
ハイ
〇三三五
〇三三六
御注意＝御呼出しには必ず最初の〇をお忘れない樣に
ユニオン魚店
晩市バウエル街四六九
電話ツリ〇三三五＝〇三三六

各種製箱業
御注文に應じ如何樣にも製作致します
晩市バウエル街二五四
バウエル・ボックス・ファクトリー

生菓子
是非一度試して下さい

Box Factory

各種製箱業
御注文に應じ如何樣にも製作致します
晩市バウエル街二五四
バウエル・ボックス・ファクトリー

お客樣御便宜の爲め濕氣の絶對に來ない

御歸國なさる方の家具荷造

晩市ゴーア街貳貳貳

新炭販賣
名畑運送社

民船喜びに賑はひ
クリークに蘇る復興
五色旗に上海の感謝

【上海通信】上海方面における戰火をさけて早や一年半となつた、上海に来て見てまづ驚くことは、力強い復興の魂りのもとに日支協力、新東亞建設の貴い使命に燃ゆる日本人も支那人もがつちりと手を握つてこの繁榮の黎明に進してゐる力強い姿だ、上支産業組合の中堅たるべき揚子江はまだ作戰區内にあるため軍用船以外の航行が出来ないので物資のうごきは活潑とはいへない、しかしその條件の中にあつてクリークを航行する支那の民船の活躍こそ蘇州に於ける民船の勝ひ

（殷賑をきはめてゐる、彼等民船に乘つてゐる船員の生活ぶりは足の入れ場のないほどにふくらませて横着けとなつた顔、家族の朗かな表情、まつてゐる、これに苦力が艀船のやうに寄つてたかつて朗かな掛け聲をして賑やかに荷あげしてゐる、また沿岸のよくなつた地の人口が都市の新支那建設に用ひる石炭、木材、ローソク、煙草、砂糖、マッチ、鹽、その他雜貨の輸入に身の代金を要求して來た、日本や支那の倉庫賃による中支の新しい雜貨船が山と積まれ蘇州河沿岸は足の入れ場のないほどに賑ひ、一杯に乘つてゐる船員の生活ぶりは何か祖國日本のそれとは異なつた南國の姿をまざ〳〵と描いてゐる、芋畑が椰子の並樹を縫つて遠く丘の裾に續いてゐるさまや〳〵突如頭上に叫ぶ奇妙な聲に思はず仰ぐと針のやうに鋭い椰子の葉の端しに九官鳥が囀つてゐた、嘴を無心に動かして南國の調を奏でてゐる彼女には何の惱みも憂ひもない、陸戰隊の兵隊さんが椰子の實を兩手に山ほど携へてやつて來た『兵隊さんそれに苦力が艀船のやうに寄つてたかつて朗かな掛け聲をして賑やかに荷あげしてゐる、これ

身代金要求も
今は昔物語り
こゝにも皇軍の威力

あの敵前渡河の敵のわつた蘇州河、銀幕のバンドには無數の民船が山と積まれ、蘇州河沿岸は足の入れ場のないほどに賑ひ、一杯に乘つてゐる船員の生活ぶりは何か祖國日本のそれとは異なつた南國の姿をまざ〳〵と描いてゐる、芋畑が椰子の並樹を縫つて遠く丘の裾に續いてゐるさまや〳〵突如頭上に叫ぶ奇妙な聲に思はず仰ぐと針のやうに鋭い椰子の葉の端しに九官鳥が囀つてゐた、嘴を無心に動かして南國の調を奏でてゐる彼女には何の惱みも憂ひもない、陸戰隊の兵隊さんが椰子の實を兩手に山ほど携へてやつて來た『兵隊さんそれに苦力が艀船のやうに寄つてたかつて朗かな掛け聲をして賑やかに荷あげしてゐる、これに苦力が艀船のやうに寄つてたかつて朗かな掛け聲をして賑やかに荷あげしてゐる、また沿岸のよくなつた地の人口が都市の新支那建設に用ひる石炭、木材、ローソク、煙草、砂糖、マッチ、鹽、その他雜貨の輸入に身の代金を要求して來た、日本や支那の倉庫賃による中支

ヒトラー東進

◇次にヒトラー總統は何をやり出すか——侵攻行動たるチェコ・スロバキアの「保護」は滿足しないのは判り切つた事であり、第一にヒトラー自身が失れ在世界に公表してゐる、然らば今後は如何

◇本日人手の各方面情報を綜合するに今後に於ける第一の行動はハンガリの料理だと云ふ噂がある、いやメーメル地方、光ドイツ(獨)の合併だと云ふ噂もある、更に獨逸領植民地の回復だとかすものもあつて、まことに賑やかい

◇ベルリンからの情報は次の如く傳へてゐる——即ちヒトラー總統は次の五つの問題を念頭に置いて侵略をめぐらしてゐるものゝ如くである

(一)歐洲大戰で失つた光ドイツ領植民地の回復

(二)歐洲東南部への進攻、即ちハンガリを經てルーマニア及びウクライナへの進攻

(三)ベルサイユ條約により奪はれた若干領地メーメル及びダンチヒの併合

(四)イタリーの地中海政策(チュニス其他要求)に對する援助

(五)ソヴィエトとの妥協

◇更に次は英國で出したヒトラー進攻日程表だと云ふパンフレットに斯んな事を書いてゐるさうだ

(一)ハンガリ、ポーランド、ユーゴスラビア、ブルガリアは一九四〇年秋までに征服して了ふ

(二)ドイツの西方進攻、即ちフランス、スイス、ルクセンブルグ、オランダ、ベルギーデンマーク(の進攻は)一九四一年の春を以て開始する

(三)ウクライナ奪取は一九四一年秋

(四)一九四八年までには歐洲及び小亞細亞はドイツの傘下に屈伏する

×

◇此の噂言はヒトラーのオーストリ合併を一九三八年春、サエコ奪取を同年の秋と極めてゐたが、期日が年年ばかり後れたのみで此の二つとも實現したわけであつた

◇現下の情勢から推して、今後ヒトラーの進むべき道はハンガリでやらう事は既に此の欄でも報じて置いた、或ひはメーメル、ダンチヒと云つたバルチック海方面へ先に手を出すかも知れないが、本道としてはハンガリでなければならない、と云ふのは傳へられる如く若しヒトラーが東進政策を他迂も遂行する段になればハンガリ街道が直線的で最も近いからである

◇ヒトラーが西へ進めば英佛と衝突する、ヒトラーが東へ進めば是を阻止めんとする英佛と摩擦を生ずる上に、やがてロシアとブツつかる、歐洲の危機はそこに存するわけ

川崎清滿

英國海軍の大艦隊計畫の内容

來年度の新艦建造數は二百隻

◇四萬噸級は二隻

ロンドン十七日——英國海軍の二百隻大艦隊計畫を盛る總額一億四千九百萬ポンド(七億四千五百萬弗)の明年度海軍豫算案が昨日レクスピア海軍次官から正式に下院に提出した、提出に際しレクスピア次官は海軍の内容を説明して次の如く述べた

◇本年度は四十三隻の新艦が英國艦隊に加へられたが、明年度には更に六十隻が就役する筈である、殊に三、三ケ月中に巡洋艦ベルファスト及びエディンバラが完成し英國海軍は九千噸乃至一萬噸のサリンプトン級巡洋艦十隻を有することゝならう

明年度の建艦計畫には十六吋砲搭載四萬噸級の快速主力艦二隻、廣艦隊旗艦のライオン級巡洋艦四隻、新型大航空母艦一隻、約九百噸の新型潜水艦卿艦十隻、駆逐艦三十六隻及び上下兵員の補充のため改造中の巡洋艦十六隻が含まれてゐる

現在建造中のものを加へれば明年度に於ては英國海軍は約二百隻の新艦隊に從事しその總噸數は八十七萬噸に達することゝならう、而してその内訳は主力艦九隻、航空母艦六隻、巡洋艦十五隻、駆逐艦四十三隻、潜水艦十九隻その他多數の小艦艇が含まれる豫定である

漁船の爆發

昨日正午頃ポーツ街下のバーナビ・グーシロン株式會社で漁船主エ

ニュース館

九江の春に拾ふ
朝かな風景

支那人の博士

晩市で大宣傳

屑鐵の講義

自稱上海大學の某博士と云ふのが最近晩香坡に來り頻りに反日的な演説をして歩いてゐる、同博士は昨日當市キワニス倶樂部で屑鐵の講義をやり

屑鐵は爆彈になるなり、爆彈は女や子供を殺すなり、然るが故にカナダは日本に此屑鐵を賣るべからざるなり

と云つた風で白人達を煙にまいてゐた

「日本で屑鐵は一噸八弗の値打である、一噸のスクラップ・アイロンは一萬の支那人を殺傷するに足る、當地からの屑鐵輸出者は一噸につき七弗二十仙の運賃を支拂ふから實收入は一噸につき六十仙に過ぎない、八十仙で一萬人が死ぬとは情ない」

水兵さんを慰め下さい

在留民の贈物

大阪十七日——本日大阪港に入港した三井物産所有物産朝香山丸から海軍省恤兵部宛の慰問箱十七箇が陸揚げされ、早速納の手續きが執られた、その慰問箱は同船が去る一月二日ニューヨークに寄港の際是非母國の水兵さんを慰めしたいからとて、同市の日本人會から依頼されたもので、珈琲、ココア、雑貨等心をこめた贈物がぎつさり詰められてゐる

卅年前の今日

大陸日報より

◇明治四十二年三月十七日、昨年ナナイモ地方のホテルに陣取り日本人大資本家なりと詐稱して所々を渡り一年の刑に處せられた岡吏は新西院監獄に容室なき爲め美府にて入獄一年の刑期を終へしも尚ほ東方面にても詐欺の犯罪ありし爲め本日マウンテー附添ひにてアルバータに護送せらる

癌治療研究會

邦人會員百餘名

市内では最大

癌治療研究會の日本人部がいよいよ生れたが過日日本倶樂部で開催された創立總會では晩香坡本部のドクター・トーマス及び下高原ドクター兩氏から癌に就ての話があり日本人部の委員なども推擧した

日本人部は會員總數百十七名市内では最大多數の會員を有する支部で日本人間に於ける會員募集の好成績であつた事に晩市本部では感謝してゐる

委員の顔ぶれは左の如し

△委員下高原幸藏、久岡文治、内田順三郎、内田又三郎、下高原信子、兵頭敏子△會計渡邊順次△書記河田豊

尚ドクター側の説明に依れば昨年度加奈陀に於ける癌患者總數は五萬人、死亡者數一萬一千人ビーシー州癌患者總數四千人、死亡者數九百五十二人の由、尚ビーシー州出生者の間には割合に癌患者は少數であるが、これは幼少時より果物類を多量に攝る爲めであらうと

ハナシの種

◇桑港萬國博覽會へ第三陣を承はつて當地を去る土曜日出發した杉山部隊から次の如き報告が本社に飛び込んだ——

「本部隊には人相の惡い勇士が揃つてゐる爲めかブレーンの稅關で土産に持つて來た蒲鉾を片ッ端から立ち割られたが、勿論中からは何も出なかつた、進軍の至るところ冷氣に襲はれ外套を着て來なかつた面々は武者ぶるいならぬ寒さぶるいで閉口した、ポートランドに着くや早速アルコールを注射して元氣を取り戻し一路南進して桑港に着いたから安心を乞ふ」

日ソ漁業問題

チエコ・スロバキア共和國の分裂、ドイツのチエコ國保護なども歐洲では目まぐるしい情勢が展開されてゐるが、何よりも先づ吾等日本人に大きな關心を集めてゐるのは例の日ソ漁業問題である、昨年末つひに暫定協定も出來て形式上無條約狀態を現出したまゝ本年に持ち越された日ソ漁業條約改訂交渉は其の後、モスコーで我が東郷大使とリトビノフ外務人民委員との間に矢継早やの折衝が行はれたにも拘らず、遂にソ聯では黄紙破り的に、日本が誠心誠意紛爭の禍根芟除をめざしてゐた所謂「安定漁區」をも含む漁區の競賣を一方的に去る十五日强行するに至り、事態は急轉惡化最後の關頭に立ち至り我が關係方面では

我が國北方の生命線、北洋漁業は遠く二百年前に遡るのであるが明治四十年九月日露漁業條約が締結され、其の後大正十四年日ソ基本條約(北京條約とも云ふ)を締結、我が北洋の漁業權を認めたのである、ところが最近ソ聯は北洋の軍事的進出の爲め苛酷な壓迫を我が同胞漁者に加へ驅逐艦を海上に浮べては不法拿捕を敢てするなど其の不信行爲は枚擧に遑なしの形であつた、而も正義を以て漁業條約を改訂せんとする日本の交渉には何等耳を傾ける事なく遂に今回の擧となつた、其の結果起るべき事態がどうなつても總ての責任はソ聯にある譯で、わが方は斷乎、國民權益を擁護しなければならない

◇

さて何故日本は「安定漁區」を主張して來たか?そして「安定漁區」とは一体何か?日本人が現在租借してゐる漁區は三百八十六で、これを分類すると

(一)安定漁區　二百七十九

(二)特別契約による罐詰工場漁區　四十四

(三)本年なほ租借期限のある漁區　五十四

(四)安定漁區外で租借期限の切れたもの

となつてゐる、右のうち(二)に對しては四區だけを除いて他は一年間の延長を承認してきてゐる外(三)の期限未滿漁區五十四中の五十二(一區はつぶし、一區は代漁區として除く)即ち合計九十二區は先づ問題はないが日本人所有漁區の七割强といふ安定漁區が競賣にかゝつて直にソ側に奪取される脅威の下にさらされたのである

といふのは競賣となると、第一競賣參加資格、第二競賣價格が問題となるのだが、ソ側のようにすべてが國營化されて個人の存在がないにも拘らず、競賣資格が個人となつてゐるのと、個人の假面を被つた國營企業が進出して、とてつもない値段で入札するが故に日本側には到底勝味がない

競賣にまければ漁區は漸次侵蝕されて、遂には日本人は全面的に北洋漁場から追ひ出されといふ結果になることは必然である、いふまでもなく競賣制度がある以上、日ソ兩國が同資格に於いて堂々入札を競ふなら文句はないが、前記のように個人の假面をかぶつた國營企業が暗躍すると重大である

◇

何れにしてもソ側がかく横車扱の態度を持しさへすれば悔むことはない、自由出漁また已むなしである

(エフ生)

造船及修繕
日魯グーゼルエンジン機械
スタンレーパーク造船所

御料理
吉野

ピアノ教授
經驗は豐富教授は親切
トロント音樂學校

「米は米屋へ」
▲ハクマイ印　百斤入　五、七五
▲マル特印　同　五、四五
▲二等白米　百斤入　五、一五
東(ステングス街六四九
電話(ハイランド〇八八九
現金で安く買へる店

御結婚式御披露用
遠近に拘はらず出張いたします
長髮短髮
オイルパーマネントウエーヴ
チエリー美粧院
晩市ドクター街六三

助産
電話シーモア五八四六アール
キーフアー街二二二
松岡久枝
電話ハイランド二五九八エム
マギール街二二一五
高橋貴志子
電話ツリニテ五二六九ワイ

ビー
ビルチャード
カレー粉(大)　二鑵　十五
ピーナツ　三鑵　二五
キャンデー　一瓶　二〇
一斤　一五
チース　半斤入　一五
チョコレート
イクレヤー　一打　一〇
ソープ
パウダー　二斤　二五
バター　一斤　二七
良品廉價のグロセテリヤ
松宮食料品店
バウエル街二〇五　電話シー二五九七

金、土、大安賣
(三月十七日、十八日)

新荷到着
ゴルフシユー(水の入らぬサンデー兼用)
男子パテント皮半靴　儀式結婚夜會)
婦人靴　ニュースタイル
ガールタップダンスシユー
春向靴新型多種
加藤靴店
晩香坡市バウエル街三三八
電話シーモア八六一九

THE HUB LTD
本年流行のスプリングシヤツが澤山入荷致しました
柄、色、スタイル總て最新流行物
其他男物なら一切取揃へ値段も大勉强にて日本人諸者の御來店をお願ひします
◉シヤツの部
アーロ、ツーク、フォーシイス
一弗五五仙、二弗〇〇
二弗五十仙、三弗五十仙まで
其他バヂヤーマ、サックスは他店では見られぬ割引
男物専問店　ハブ商會
東(ステングス街四五
新流行シヤツ

日本行各汽船切符販賣
日本郵船、シーピーアール、
▲再渡航證明、移民官手續、妻子及使用人呼寄手續
▲出生、死亡、婚姻等届書、知事院政府出生届手續
▲歸化證にて當國旅券下附及妻子呼寄手續其他一般代理
晩香坡市バウエル街二三五
中山義一事務所
電話ツリニテ〇三九四
住宅ハイ二二〇七アール

Manufacturers Life
○御子樣の貯蓄心涵養のため
○御樣樣の結婚費用意のため
○他日事業の資金に當てるため
○來るべき老境の準備のため
○御家族の生活安定保證のため
當會社は世界卅二ケ國及日本の大都市に支店又は代理店を有します
マニュファクチャラース生命保險
晩市アレキサンダー街三〇二　電話ツリ〇二八三
代理　信夫保險事務所
日本人唯一の保險士　信夫三郎

大勉强
晩香坡市バウエル街二六八
杉山運送舍　舊天野運送
電話ツリニテ一三〇五九

○寒さが來さした、ころはぬ先きの杖!
△風邪引き易く……身体虚弱の人たちは是非共ハリバを……
◆ハリバオイル(ブレーンの分一五〇　九五　一、五五
キャブスル(ビタミンD入分一七五　一、二五　二、二五
■腎臓病の特効新藥サチアール一、二〇
△ラバーユタンポ
四九仙以上各種
△金製のユタンポ
△ワタマン万年筆
△文房具小間物類
文化商會
バウエル街二五〇電話シー四〇八七

(更變號番話電)
……呼出局がダグラスから……
◇ツリニテー　0092◇
……に成りました……
何卒御引立の程偏に御願致します
優良品を最も安く
香村商店
バウエル街二六九　電話ツリニテ〇〇九二

英米佛が動く？

ヨーロッパ不安狀態

米大統領がヒトラー總統の大攻撃

獨逸の東進政策に騒出す

疾風怒雷の如きヒトラー總統のチェコスロバキア「併合」は實にドイツにとつては近來の一大痛快事であつたが、只ダレロッパレロと傍觀して居た英佛も、更に今後起るべきヒトラー總統の東進スチーム・ロークー政策を考へるとき、慄然たるものがある。爲め、本日に至りヒトラーに對する何等かの手段に出づべく寄々相談を始めてゐる、今後のヒトラーの出方一つでは歐洲に再び一大動搖が招來するものと期されてゐる

◇

英國は先づ本日ドイツ駐在の英國大使を本國へ召還した、これは非公式といふ意味もあるが明かに英國の抗議の對ヒトラー政策であり、若しすると英獨外交斷絶の前兆で有り得ることにもなる

英國ではヒトラーを此のまゝ放任して置けぬと云ふ空氣が一部に濃厚だ、それに伯へるため、英國では徴兵制度を期待すべく考慮中だとも傳へられる

◇

フランスは時局急と見て本日閣僚を召集した、これはダラディエ首相がいよ〳〵獨裁的權力を得て獨逸政策の樂を奪ふの機會だと見られてゐるらしい、ダラディエ首相をして英國其他と共同戰線を張る上に自由な行動を許すことを意味するのであらう

◇

米國政府は本日に至りヒトラーの今回のチェコ併合を散々攻撃しあめた、ルーズベルト大統領が公然と「今回のヒトラーの行動は無茶も甚だしいもので極度をハッキリと明白にせざるを得なくなつやアメリカとして驚度をハッキリと明白にせざるを得なくなつた、ドイツの行動は全く自由獨立的國民を殺したもので世界平和の爲めにも悲しむべきものがある」とて米國中立法を愈改めて獨逸的にも是を適用さす必要があると次めかしたのであるが未だ前記の三國が對ヒトラーに共同的行動をとる所までは行つてゐない、また行きさうにもないが歐洲の政情は第二の危機が到らんとして居ることは事實で今後が注目されて居る

◇

日ソの會戰

回避に努力す

有田外相答辯

但し漁區問題は依然險惡

東京十七日——有田外相は十七日午後の豫算分科會で日ソ會戰を不可避とする言說に關し左の如く答辯した

軍部方面が國防的見地から種々論議を無視し十五日を期して強行せる漁區競賣を嚴重監視中の所十七日未明漸くウラジオ總領事館より

漁區競賣は十五日斷行されたが獨詳細不明、日本側安定漁區も亦競賣されたる模樣なりとの公電があつた、我方としては十六日衆議院豫算總會に於て有田外相の言明せる如く、斯かる一方的不法競賣の結果を承認せず、既定方針に基き最後まで目的貫徹に邁進するものと見られる

第二回の競賣

モスコー十七日——漁區競賣は日本側不參加の儘十五日ウラジオストックに於て行はれたが、ソビエト政府は更に二週間以内に第二回競賣を行ふ事となつた

同情の米國軍艦を

日本軍艦出迎

日本海軍の意向

東京十七日——前駐米大使齋藤博氏の遺骨を乘せた米國巡洋艦アストリア號は來る四月十七日横濱に到着する事となつたので我國に於ても皆日軍艦を港外に派し、派遣の米艦に對し歡迎歡送の意を表する事となる模樣である、右に就き海軍々事當局者は本日次の如く語つた

昔て我國に於ても大正十四年一月當時の駐日大使エドガー・バンクロフトの派去に際し軍艦多摩が大使の遺骸を桑港に送つた事があつたがバンクロフトは駐日大使の現職にあつた米國の使臣であつたのであつて、故齋藤大使が病を得て職を辭し靜養中であつたのとは聊か趣を異にするのである、米國今回の前例なき美擧をその對日友誼的精神の發露として我々日本國民の感謝感激に堪へない所である、傳へられる所によれば今回の美擧が決定を見た當時米大統領ルーズベルト氏はカリブ海方面にあつて現に進行中の米國海軍大演習を觀閲中であつたので遥々國務省と無線電話を交換した上去る三月一日午後英艦を以て派遣を決定、大統領から命令が發せられたといふ事である、そして同月二日公式に我が國に傳達され我方も欣然としてその厚意を受けることになつた次第である

鄭州大爆擊

全彈命中

○基地十七日——我が山淵、中村、内藤各部隊の荒鷲軍○○機は本日十七日午前隴海線の要衝鄭州を空襲し之に猛爆を敢行、全彈命中して鄭州市外を震撼せしめた

◇

廣東十七日——（南支派遣軍報道部發表）南支派遣高橋、鹽田井上の諸隊は十五日清遠、湯塘、横石附近の敵陣地を爆撃し又啓慶附近に集積しあつた彈藥兵器庫を爆撃多大の損害を與へた、又十七日は翁源東方約五里の三華水附近にありし敵の高等司令部を急襲爆撃し乘用車二臺、大型貨車十一輛、貨物自動車四輛を發見之を徹底的に爆撃し潰滅せしめた

近衛公を米國へ派遣か

外相明言せず

東京十七日——民政黨の中山福藏氏は本日の衆議院豫算聯合分科會に於て米國の日本に對する爲めに前首相近衛公を使節として特派しては如何と質したに對し、有田外相は次の如く答辯し政府の方針を明かにした

近衛文麿公

日米關係をあらゆる角度から調整する事は極めて必要である、或は人を派し或は新聞、雜誌等を通じて我東亞新秩序建設の眞意を米國の朝野に徹底せしめ、米國の不必要なる不安や誤解を除去する事も必要であると思ふ、近衛公の樣な日本を代表する人が米國へ行く事も時宜に適した措置であると思ふが、現在何人を派遣するかは決定もしてないし又言明の時機でもない

英帝歡迎と各民族の申込

相當ある見込

支那人も其一つか

英國皇帝皇后兩陛下の御來晩もアト二ヶ月餘に迫つたが市奉迎委員會では特に申込んで來たカナダ人以外の在住民族の爲め場所をレザーブして置いてくれる筈だが既に六、七民族から申込みがあつた模樣である、日系側は既報の如く申込んで居り、いかなる形式で奉迎するのか、踊りなどはタイムの具合で出來ぬとすれば唯並んで奉迎するだけとならうがまだ之に關しては何等の發表もない

一方日本人會の役員會では先日の幹部選擧會の席で皇帝歡迎の件が出る筈になつてゐたが既報の通り次の役員會まで提案延期されたやうな次第

當市の支那人團体などは既に申込んだのではないかと云ふ風說もあるやうだが、事實はドウか判らない、然しいろ〳〵な點でカナダ人への態度も考へねばならぬ所から其の邊は抜け目なくやつてるであらうとは市井の取沙汰である

閃光サイン

晩市で禁ず

目に惡い

バンクーバー晩香坡の夜の下町を飾つてゐる商店等の所謂フラッシング・サインは自動車使ひの目の爲めによくないと云ふので市交通委員會では今後是を許さぬことになり新申込みは拒絶、現在のものは其のまゝとして今後取替へる際には許可せぬ方針となつたグランビルやヘスティングス街に新方針は適用されるのである

河相情報部長

支那へ行く

東京十七日——外務省情報部長河相達夫氏は上海其他中支方面の現狀視察の爲め約二週間の豫定を以て明十八日午前五時立川飛行場發の飛行機で一路上海へ向ふ事となつた

遠山代議士逝去

東京十七日——北海道選出民政黨代議士遠山房吉氏は十六日午後六時過ぎ議會より止宿中の本郷千駄木町大野屋旅館へ歸途同館附近の路上で腦溢血の爲め卒倒し、本十七日早曉遂に逝去した、享年七十一歳

◉死亡　滋賀縣人江畑忠七氏長女シズ（ナ）さんは腹膜炎で市立病院に於て療養中の處昨夜十一時死去、今晩入時からフェアビウ佛教會で通夜を營み明日午後二時同教會で葬儀執行

◉中野保險　岡田熊太郎、ロイ山村兩氏は約二週間の豫定で晩香坡島方面に今朝出張した

五面春秋

◇目下オタワに活躍中の野口光次郎君から「零下五度といふ寒氣を冒して仕事中、但し晩香坡あたりで小官を相手と異り却々に骨が折れるが手柄樹てずに還らりよかとありもせぬ腦味噌を絞つてゐます」と便りがあつた

◇早稻田國際學院から本社に寄せた學生名簿に依ると昭和十四年三月現在次の如くカナダ第二世が在學して居る

△豫科戸田正一、金谷三郎

△本科一年吉江英二、山中弘之、相田哲郎、山下敏子、楠本貢

結婚案内狀は
大陸日報印刷部で

女學生も興亜議會見學（貴族院にて）

鄭州市立病院で永らく入院
儀腹膜
シズ
長女
在日
江畑忠七
近藤忠吾
親族代表
柴谷イト、
青根太吉
友人代表
田中次郎
湖東藤丘衛
同
叔母
三男
二女
四女
長男
三女
同父
母
於て執行可仕候
三月十七日
追而通夜諸賓に謹て仕候
生前厚誼に預り何
十六日午後十一時死去致候
加療中の處藥石無効遂に昨
拝啓
雜用に付御尊名伺
不計
御尊名
御會葬被下
御多忙中遠路態々御
御
御

制服の街

竹田敏彦 (109)

(六)

澤の家は、雑貨商の関係で住宅街にあつた。彼は、この改革不況時代に、何うして工面したのか、二百円あまりの費用でついた立派な住宅を新築したのであつた。

澤は、朝早く、畑を通へると、三十分近くも待たせて、やつと現はさらしい笑ひた顔を出した。

「馬鹿に早いぢやないか」

澤は、にや〜しながら、何か、正常な時でもあるのかい」

物欲しさうな眼を丸くした。

「いや、実は相談だよ」

畑は笑つて、

「君はね、川添手帽の一件だよ」

「む、何だか、嫌な予感がするぞ」

「いや、僕は、手を引かせてもらひに来たよ」

「手を引く——ういふ譯で」

「君の良心が、どうも厭さなんだ」

「良心か——はつはは」

澤は、嘲るやうに笑つたが、

「ぢや、君にも良心があつたのか」

「失礼なことをいふな」

畑は、いつになく憤慨に顔をしかめた。

「どうしたんだ、馬鹿に、機嫌が悪いんだね——さういへば、手帽から頂いてゐるぞ、君の手帽は、実に東京を離れることだけを望んでゐたのだ。彼は田出子との結婚後、町子と逢ふ機會を、できるだけ避けたいために、さう思つたのだ。彼は大東京銀行の大阪支店へ、轉勤の運動をした。京都へ旅行したのも、半分はその目的からであつた。しかし、田出子はその旅行中に、ヨーロッパ行の計畫を立てたのである。彼女はもう一度、パリ流の空氣を吸つて好き放題にいそしみたかつたのだから、自分が先に立つて、猛運動を始めた。幸ひ、交渉士の友人が目下銀行に関係してゐたので、首尾よくパリ支店に、塙の椅子を見出すことができたのである。その話が決まると、彼はすぐに大東京銀行を退めてしまつた。

(田出子さんはパリ通だから、赴任しても、なんの不便もないわけだな)

塙は、愉しげに微笑を洩らした。ヨーロッパ行といふことが伴はなかつたら、彼もこれほどこの結婚を欲びはしなかつたらう。いや、それよりも、もし彼が「三つ星」へ行く途中で、町子と野村と肩を列べてる姿を見なかつたとしたら、こんなにノビ〜とした氣持で、結婚を待つ氣持にはなれなかつたらう。

それまで、彼は、獅子になると、いつも憂鬱だつた。悲しげな町子の顔が、彼を責めるやうに、いつも眼先へチラついた。殊に、小狩艇から主介の死を聞かされてからは、彼の憂鬱は深くなつた。

しかし、あの日以来、彼の氣持は、ガラリと変つた。

(やつぱり、野村との間は、嘘ばつかりだつたんだ。彼女にとつて、その方が、寧ろ幸福だつたかも知れない)

と、肩の重荷を卸したやうにホッとしたのである。

さて、今日も、塙は、愉しい忙しさに、一日を送らねばならなかつた。日出子と、銀座(行つて、出發準備の買物をする約束があつたのである。

彼は、ベッドを降りて、髭を剃るために、鏡の前へ立つた。

「ご免……」

太い聲が、ドアの外で、響いた

「あッ」

管理人かと思つて、扉を開けた塙は、思はず叫び聲を揚げた

「一寸、あんたに話してゐことがありましてね」

と、野村勇蔵の圓い顔が、決意と緊張を漲らせて、ニッと、部屋へ入つてきたからである。

塙は、氣を呑まれて、返事をすることもできなかつた。

「朝ッぱらから、ご免なさい。でも、話をつけようと思つたら矢も楯もできなくなつたもんだからね」

野村は、帽子を脱いで、椅子に腰を卸した。

沙羅乙女

獅子文六 (156)

男と男 (11)

最初、塙は、単に東京を離れることだけを望んでゐたのだ。彼は田出子との結婚後、町子と逢ふ機會を、できるだけ避けたいために、さう思つたのだ。彼は大東京銀行の大阪支店へ、轉勤の運動をした。京都へ旅行したのも、半分はその目的からであつた。しかし、田出子はその旅行中に、ヨーロッパ行の計畫を立てたのである。彼女はもう一度、パリ流の空氣を吸つて好き放題にいそしみたかつたのだから、自分が先に立つて、猛運動を始めた。幸ひ、交渉士の友人が目下銀行に関係してゐたので、首尾よくパリ支店に、塙の椅子を見出すことができたのである。その話が決まると、彼はすぐに大東京銀行を退めてしまつた。

(田出子さんはパリ通だから、赴任しても、なんの不便もないわけだな)

塙は、愉しげに微笑を洩らした。ヨーロッパ行といふことが伴はなかつたら、彼もこれほどこの結婚を欲びはしなかつたらう。いや、それよりも、もし彼が「三つ星」へ行く途中で、町子と野村と肩を列べてる姿を見なかつたとしたら、こんなにノビ〜とした氣持で、結婚を待つ氣持にはなれなかつたらう。

それまで、彼は、獅子になると、いつも憂鬱だつた。悲しげな町子の顔が、彼を責めるやうに、いつも眼先へチラついた。殊に、小狩艇から主介の死を聞かされてからは、彼の憂鬱は深くなつた。

しかし、あの日以来、彼の氣持は、ガラリと変つた。

(やつぱり、野村との間は、嘘ばつかりだつたんだ。彼女にとつて、その方が、寧ろ幸福だつたかも知れない)

と、肩の重荷を卸したやうにホッとしたのである。

さて、今日も、塙は、愉しい意と緊張を漲らせて、ニッと、部屋へ入つてきたからである。

澤は、顔を赤くして口を噤んだが、

「よろしい、それなら、僕と櫻井で、仲直りをすゝめるよ。君の力は借りない!」

「いや、わしは手を引くばかりぢやないんだ……反對にあの娘を擁護するかも知れない。そのつもりでゐてくれ」

「何故、君は、今頃、急にそんな態度をとるんだね」

「村瀬先生にお詫びをするつもりだ」

「そして俺の嫁にするか」

「俺は、今日、戦地へ發つたよ」

「戦地へ……」

「さうだ。俺は、どうだ、祭服きで送つてくれるな、俺の周圍には駄つてゐてくれといふので俺は、本部でも、誰にもいはなかつたのだ……俺を戦地に送つてから、俺の心境は、だん〜変つてきたんだよ……澤君……」

澤は、ぐつと息を呑んだ。

「何うだ、お互に心を入れ替へて、一つ政黨の面目に甦らうぢやないか」

「そんなことはいふだけ野暮ぢやないか。もういつから、それぱかりいつてゐる。……それとも君は、新政黨の運動にでも俺を引つ張り込まうといふのか」

「逃ぐ。そんな看板だけの塗替へで何になる。このまゝで、肚の底を入れ替へるんだ。そして黨内の清潔運動をやるんだよ」

「はつはは」

澤は馬鹿にしたやうに笑つた。

◇家庭には經濟的な半斤入罐を

◇ポケットには十仙及十五仙包を奨めとも御愛用して下さい

愛煙家がこのタバコよりもウイルスを吸ふと云ふ事は日あたりがよく、而かも味がよいからであります

WILLS' CIGARETTE TOBACCO W.D. & H.O. WILLS

日本郵船 C.P.R. アメリカンライン 日本行船切符 C.P. Express Money Order 販賣代理店 横濱正金銀行預金 送金無手數料取扱

米精雑貨食料 和洋

新西院市 西口商店 電話 壹壹六壹—一八八五 住宅 九〇九X

コーヒー、チー パイ、ケーキ シスターカフエー 千歳湯 晩市バウエル街四二七 電話バイ四〇二二アール

開業廣告

△永らくナームストロング葬儀社に働き、日本人にはお馴染のクリヤリ氏は今回市内東へスラングス街七四二番に

ホーム葬儀社

を新築、總て近代的設備、葬儀用品一切を取揃へてゐる、棺の用意もあり、六十弗、八十弗、百弗以上各種

△親切丁寧にサービスを致します

ホーム葬儀社 電話ハイランド六一九四

日系漁者諸氏に急告!!

□ヂイゼル・フユイル・パンプ及ノーズル・サービス

▼漁者諸氏は點檢と調整を必要とするパンプ及びノーズルを使用して燃料油及金錢を空費しては居ないか?

▼弊社では熟練工と完全なる設備とを以てあなたのヂイゼル・パンプ及びノーズルを點檢致します

▼漁期が開始される迄に漁船の生命エンジンの點檢をされたし

マクフアレン株式會社 晩市ホンビー街五八〇 電話ツリニチー一三四八

小生儀過日右腕の骨を折り早速林醫士の診察所にて一週間にて全治致し林醫士は斬傷腫物筋痛挫骨皮膚病例を推稱し感謝しました林弼臣醫士は斬傷打撲に對し卓越なる技術及神經痛、胃腸の痛等に獨特調製に依る藥は實に偉大の効力があり、又打撲傷や挫骨筋違い等には長らく經驗あり如何なる重傷にても速かに全癒する事は廣く日本人間にも熟知の通り若し右の樣な際は早速林醫士の來訪を御願する事を御勧め致します特別に日本人を歓迎待し親切に治療致します

ステブストン 秋本重則

東ベンダー街九二 電話シーモーア二四九一 恭頌林弼臣 妙醫

◆ライカミング

最も信用ある漁船エンジン

▲丈夫で圓滑な運轉、而も強力なるライカミングを是非御薦め致します

▲晩市内で機械の部分品全部を取揃へる事が出來ます

漁者諸氏に警告!

漁業の生命であるエンジンを購入する際プロペラ、スピード其の他をいろ〜比較して見る事である、然る後最良であるライカミングを買ふ事が當然だと肯づかれます

POWERED BY LYCOMING

▣漁者に對し特別大安賣

△四シリンダ 五八馬力 四一五弗

△六シリンダ 九五馬力 五八五弗

附屬品として、スターター、ジエネレター、ツール、パンプ、タッチヨメータ附パネル等々があります

◇ライカミング、ブリッグス、ストラットン◇

(ビーシー代理店) マリン・セールス・エンド・サービス・レミテッド 晩市西ジョジア街一八七三(電話ツリニチー一五六六) ステブストン代理人 木村義雄

▲最優秀漁船用

「グレー・ガソリン・エンジン」

△グレー・エンジンはフイシングには最適のものである

漁者諸君に告ぐ

△最新式「グレー」漁船用エンジンを使用すれば經濟的で然も音が少く圓滑な運轉の特長を持つて居ます

◆漁者に對し特別大安賣

△モデル 四…四十 六二馬力……四二〇弗

△モデル 四…五二 七十馬力……四六〇弗

△モデル 六…五一 七三馬力……四九五弗

△モデル 六…七一 八三馬力……五六五弗

△モデル 六…九一 百馬力……六九五弗

GRAY

ホフアス商會 晩市西ジョジア街一七九〇 電話ツリニチー二一二五

スペシヤル

▲バター 一斤 二十六仙

▲トメトスープ 三鑵 二十五仙

▲ベジテブルスープ 三鑵 二十五仙

▲九ビスケット 一斤 二十仙

▲キャンデー 二斤 二十五仙

○九十サンマ 櫻千ウルメ 常國のり

新魚市場 晩市バウエル街三九四 電話ツリニチー二九九六

トタン細工電氣器具 ケッチン大勉強 道具其他 晩市メーン街二〇六 ビーシー金物店 電話ツリニチ五五三六

朝の一滴若さを生み夕の一滴美を創る 新時代化粧水 明色アストリンゼン 四十五仙

◇お化粧下に使用して白粉が二倍三倍も美しく附き、お化粧保ちが不思議な位よくなり◇入浴後や、洗面後にお用ひになればお顔がシンから垢ぬけし 中年後の方の肌の若返りに……

◇クリームのトキ水にも◇お顔そり後にも第一等の化粧水です

物心合一療法器 福德安眠陶枕 六弗五十仙

驚くべき偉効、感謝の聲巷に滿つ、次記諸症に試みられよ

△不眠症△頭痛△肩のコリ△冷え性△高血壓△神經衰弱

晩市バウエル街三九〇 電話シー三八三一

カメラの御用は 近藤特許賣藥店 O. KONDO 390 Powell St. Vancouver, B.C.

ソーダスト 薪炭 電話にて御注文下されば直ちにお届けいたします パウエル製材 薪炭會社 バウエル街一三五五 電話バイ四五六七 四五六八

書籍 雑誌 内田書籍店 電話シー四一三二〇 S.UCHIDA 347 Powell Street, Vancouver, B. C.

フルコ印 マンダリン オレンヂ

十一オンス鑵 二鑵 二五

八オンス鑵 一鑵 一〇

五オンス鑵 一鑵 六

フルーツバイ ショートケーキ フルーツサラダ 又はデザートに 使用途は多く 値段は安く 白人方面でも益々好評

御試み下さい宣傳して下さい

血ミドロになつて東亞建設に努力してゐる母國の爲に

バンクーバー 電話シー二九三三

良い品をれ安く 古屋商店

◉日本郵船 船名 着 發

◉晩市ハネームッシュン(ドクトリア行 發前十時三十分 後十二時 着後六時三十五分 前七時)

◉晩市ハネームッシュン(ドクトリア街五七〇) 發前十時三十分 後二時十五分

▲木村及プリンス・ルパート行 シービー(水)後八時 シー・エス・テール

◉ユニオン汽船 ブリタニヤ及ウフドアイバー(前九時 火金(毎五時)

◉晩市ハネームッシュン(ドクトリア街五七〇) 發前十時 後七時十五分

◉シービー列車(東部行) 發前十時 後七時十五分

◉晩市發市場

アップル一箱 入五〇—一、二五 セロリ 一〇—一五 キュリ 三個

◉日本行郵便物本局締切日 「書留は十分、小包は二時間前」

慶安隠密陣

多賀容一作
香川秀五郎畫

二百三十八 別離紋（七）

（千浪を、戀してゐる！）

かたくなな心が、そんなことを敎へるのだ。

八郎右衛門は、自分の心持がそんな風に動いてゐるのを知つたとき、

（馬鹿めッ！）と、大きく自身に怒鳴り付けたものであつた。

（戀してゐるのは、蟲でないか、蟲の戀心は、久しいものである。それを知つてゐるおのれが！　馬鹿、馬鹿、馬鹿ッ！）

陣屋の門に身を投げようとする千浪を救つたのだ。八郎右衛門の戀慕の情は、その時、一目千浪を見た瞬間から、胸にきざしたものなのだ。

（あはれな娘よ！いたましく、浮世の波に、さいなまれる可憐なものよ！）

との一片の同情が、若い八郎右衛門の血潮を湧かせ、雲を結んだのだつた。

おのれが千浪を愛する情は、決して蟲に負けないことを、八郎右衛門は知つてゐる。次ぎ

惨憺とは知りつゝ、自らの想ひを、さうたしなめる八郎右衛門であつた。

昨せぬことである。こんな工合に心が動いてゐるとしたなら、長の年月、親しく附合つてゐた蟲のおのれが、必然的に伸たがひとなる。

それは、恐べぬことであつた。武士として、お五の主義主張が相反目するなら、非もない次第であると、思ひすることが出來る。然るに、それは、一種女子にかゝはつたことなのだ。思ふだけでもいやなことである。

八郎右衛門にとつて、なまらぬ責めの種であつた。しかし、おのれの戀情は、いまに初まつたものでないことを、彼自身よく知つてゐる。

いつかの夜、蟲と共に陣の平右衛門訪ねての帰路、ふと

あの夜から、千浪は、正義の奥方勝子の侍女として、この邸に起居することとなつた。

それからの、蟲と自分の、心の重荷はどうであらうか？お五に、この事には觸れないとそつとしてゐる。もしこの心持が知れたら、今までの交情が、一たまりもなく崩れてしまふことを恐れたのだ。

それに、大事を控へてゐる時なのだ。一つの事業を起こすのに、その重心となる者たちの心が、ちぐはぐになつてゐてはならないのだ。そんなことがあつたなら、大業をつらぬくは覚束ないのである。

それを知つてゐるだけに、千浪のことには、觸れないとして來た。蟲も同じところである

のを、八郎右衛門は見て取つてゐる。知つてゐるだけに、これは一し性苦しい。

いまも、千浪の出現を前にした八郎右衛門は、土塊になると何もいへないでゐる自分の心をうらめしく見た。

（どうして俺は斯うも心弱いのであらうか？）

その心持は、まるで一本の電線の微動のやうに、千浪の胸に響く感じられるのだ。

（與村さまはわたしを……）

と、伏目になつても、八郎右衛門の眼が、自分の顔にそそがれてゐるのがわかつてゐもいい紙持だつた。

有難い時であると思ふが、受け入れる心の隙のないことを、千浪は悲しんだ。

二人とも、その微なにも目はないのである。言ひたいことは胸一ぱいにあるくせに、何も言へない沈默が、重々しく二人の間に、蟲のやうに立籠がつた。

その沈默を破つたのは、何事か急告足で道場から出て來た九郎忠蟲である。

都々逸

いつまでの世に、ないとなれば、淋しがるまい、これは

ゆに

▽△

逢つて側れて、また逢ふ日まで月も涼けどか、弦を着る

▽△

目を開きや、みんなあなたのお顔に見える、閉ぢりや瞼にまたうつる

▽△

明るめて、見たい氣もする、またお宅へも、悪い氣もする夜の雪

Chantecler CIGARETTE PAPERS

巻煙草には
シャンテクラー
シガレット紙を
紙質が軟く 浮く
糊が充分に
付いてゐる

自動式に紙が
出てくる
複式ブックが
僅か五仙

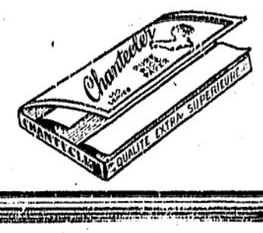

る止で分一もさ痒なんど

D.D.D.

湿しん ニキビ ホホ
虫其他の皮膚病
にドクターデニス氏發明の藥料
ディーディーディーを御用ひ下さい
やんな爛れた皮膚でも綺麗に治
り油氣なく透明
で付けた後すぐ
乾きます
試用小瓶卅五仙
各藥店にあり

新築のチャペル、御遺族及親類の方々が集合出來る樣特別室も設けてあります

アームストロング
葬儀社
晩市ダンレビー街三〇四
電話ハイランド〇一四一

最新型 タイプライター
學生諸君の
實用向として
特徴 六十五弗
五弗拂込五弗月賦
數に限りがありますから
至急御申込み下さい
レミングトン會社
代理店 大陸日報印刷部
電話ツリニチ五五三三

B.C. WOOD & COAL CO.
割薪値段
インサイド フアー 七〇〇
同 一コード 半同 三七〇
同二等品 一半 三六〇
一コード 三〇五
同三等品 同半 二七〇
一コード 五〇〇
ヒーター ブロック 一コード 半同 五五〇
フアー スラブ 一コード 半同 四五〇
御電話下されば早速お屆けします
ウッドランド街埠頭
ドミニオン薪炭
電話 ハイ〇九一五
夜間 ハイ四四一三アール

晩香坡市バウエル街三八〇
昭和倶樂部
電話シーモア四五三三
（事務所用）電話ツリニチ五五二二

日本行汽船切符直接販賣
晩市バウエル街三一六（ライオンルーム二號室）
移民官手續再渡航證明
妻子及使用人呼寄手續
諸願屆代書一般代理業
竹内事務所
竹内藤吉
電話シー一二二四 自宅ハイ二九一三エル

◇ビルダー サプライ
各種ランバー、シングル、ドアーウインド、ネール、セメント其他建築材料一切最も安價にて販賣いたします
御住宅、鶏小屋、パーン等の請負を專門として居ります
電話或は郵便にて御通知下されば遠近に拘らず早速セールスマン出張の上見積値段運搬其他萬般御相談に應じます
ファンリッチ製材會社
瀧本與次郎
ビーシー州ポート（ネー）ツランク・タウンラインロード角
電話（ヤード）同一三五エル
（自宅）同六八

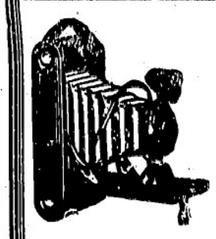

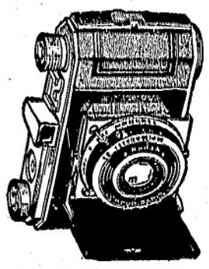

現像燒付
誠心誠意
晩香坡市バウエル街二四九 電話シーモア四八八四
誠心堂
249 Powell Street Vancouver, B.C.

寫眞 現像 燒付 迅速 美麗 其他各附屬品一切

断然大衆と共に動く
イーストマン コダック
各カメラ値下斷行

		フィルム	ニュー プライス	ホールド プライス
ベビーブロニー		（六二〇）	一、一〇	一、二五
ブロニジユニヤー		（六一六）	二、七五	三、二五
同		（六二〇）	二、四〇	二、七五
ブウルスアイ		（同）	三、〇〇	三、二五
バンタム	エフ四五	（八二六）	二、六〇〇	二、九〇〇
同	エフ五六	（同）	一、〇〇	一、七五〇
ジユニヤー	エフ四五	（六二〇）	二、四二五	二、六二五
セエニヤー	エフ六三	（同）	二、一七、〇〇	三、〇〇
	エフ四五	（同）	三、八〇〇	四、一五〇
スペツシヤル	エフ四五	（一三五）	五二、〇〇	六一、〇〇
レエチナ	井1	（六二〇）	五八、〇〇	六一、〇〇
デユオー				

ブリキ細工
プラマー仕事
西畑ブリキ工場
バウエル街四五七
電話ハイ〇四二六

惣菜料理 うどん、そば 天ぷら、井物 出前一切
現代的料亭
バウエル街二五八
電話ツリニテー〇五六一
つばめ

朝早くからお仕度が出來て居ります
簡易食堂
バウエル街三五〇
電話シー一二二五
一富美

鰻燒うどん、そば、井物一切出前いたします
バウエル街二五〇
天狗
電話シー三五三八

ちり鍋、すき燒
ゴーア街一二八
玉川
電話ツリ四七九三アール

御料理
日の丸
バウエル街二六六
電話シーモア三〇七九

スキヤキ 小料理
バウエル街參〇
こまつ
電話シー二〇〇三

御料理すし 其他
バウエル街三六二
林家
電話ツリニテー三七〇〇

晩市ゴーア一三〇
樂々
電話ツリ二七〇六

大工一道具切
晩市バウエル街三六八
秋山金物店
電話ツリニテ〇三七

御祝用ケーキ
特に日本人向に調製致します
洋菓子類一切製造
晩市内は多少に拘ず配達します
バウエル街三四二
パウエルベーカリー
布田忍一
電話ツリニテ五五三二
住宅西第七〇街一一九八
自宅電ランガラ〇六〇七エル

シンガーミシン
日本人部代理人
堀七藏
西第廿街三五一
電話フエヤ一三八六エル

和洋御菓子
晩市バウエル街二三五
横山菓子店
電話シー六九四一

◆魚類
◆肉類
◆青物類
◆カマボコ
◆和洋食料品
バウエル街二六二
茶木魚店
電話ツリニテ五五四二

鮮魚 肉類 野菜類
食料品一切
バウエル街三五三 電話ツリニテー五七八四
自宅電話ハイ四九七九アール
スター魚肉店

晩香坡市バウエル街
男女着類一切
澁谷商店
ツリニテー5525
（三七八）（三七四）

男女子供靴一切
晩市バウエル街388
電話シーモア八六一九
加藤靴店
住宅 東カドバ街七九一 電話ハイ〇九二七エム

和洋雜貨 食料品
晩香坡市バウエル街五六六
西村商店
電話ハイランド一三七五

清物選擇は凡て確實
親切
勉強で
好評な
晩市バウエル街四六三
運送社へ
電話ハイ一五六六

●高等南京料理
コツクは斯道の腕きゝで料理は省樣のお口に合ふやう
美味に調理 値段は大々的勉強
晩市バウエル街三八二
新南京樓
電話シーモア七八七五

謹告
今回弊店電話番號を
左記變更致しました
ツリニチイ〇〇五五
晩市バウエル街三〇一
大正堂
ミカドツランスフアー 電話スタンストン二
TRINITY 0055
TAISHODO

和洋雜貨食料品
漁船用具一切
ポートエシングトン郵函三一
岸本商店
P.O. Box 31,
Port Essington, B.C.

和洋雜貨食料品
東洋商業會社
P.O. Box 46,
Port Essington, B.C.
主任 大橋松次郎

Canadian Japanese Ass'n
329 Gore Ave., Vancouver

先祖傳來
名灸骨接筋違
男女諸病一切及び
子供のかんの灸
慢性胃腸病、婦人病、つわり
に並
ビーシー公認マッサーヂ
晩市プリンセス街二四一
電話（イランド）三〇四二エル
鎌倉

晩香坡市ゴーア街三二九
加奈陀日本人會
電話ツリニ〇〇七二

バウエル街參參〇
前川魚肉店
電話ツリ〇三八七
同〇三八六
住宅ツリ四七八七アール

このまか
製造販賣

電話シーモア一〇八九

議會名物の禁酒法案に伏兵

若者よ酒ぐらゐ呑め

足許から反對建議にカンカン　兩派議員が一ト合戰

【東京通信】廿歳以下の飲酒禁止を規定する未成年者飲酒禁止法案は議會に上程され議員提出の形式をとつたが、此の法案をめぐり「緩和」を見せる筈の議員が火花を散らし同志討ちを展開してゐる、即ち政友會で坂東幸太郎氏は此の法案に絶對成を示し、前田房之助氏は「酒は人類天賦の嗜好飲料だ」とばかり法案に反對してゐるのだ

民族優生のため、この法案に滿腹して酒二十五歳まで飲酒を禁ずべしといふ新年禁酒法案が明るみに出され、之を政友會に主唱者吉野作造氏に提案されてゐたが、議會未了の事由に流産を傳へてゐた

東西本願寺仲よく提携

【京都通信】東西本願寺の法主大谷光瑞師は、この程、東京に於て、東本願寺の法主大谷光暢師と、東西本願寺の提携問題について

Vol. 34 No. 9688 Friday, March 17, 1939. **TAIRIKU NIPPO** Published at 215 E. Cordova St., Vancouver, B.C.

支那事變畫報第廿五輯

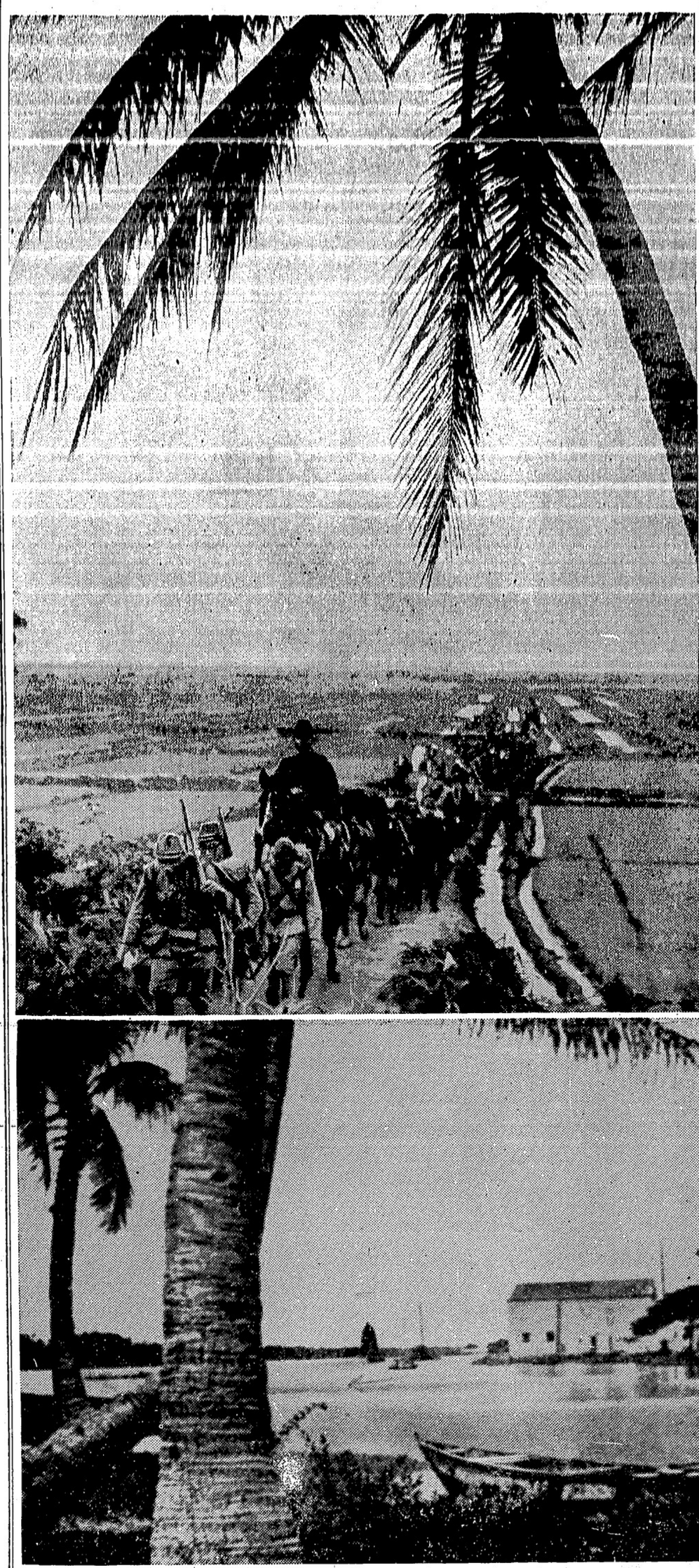

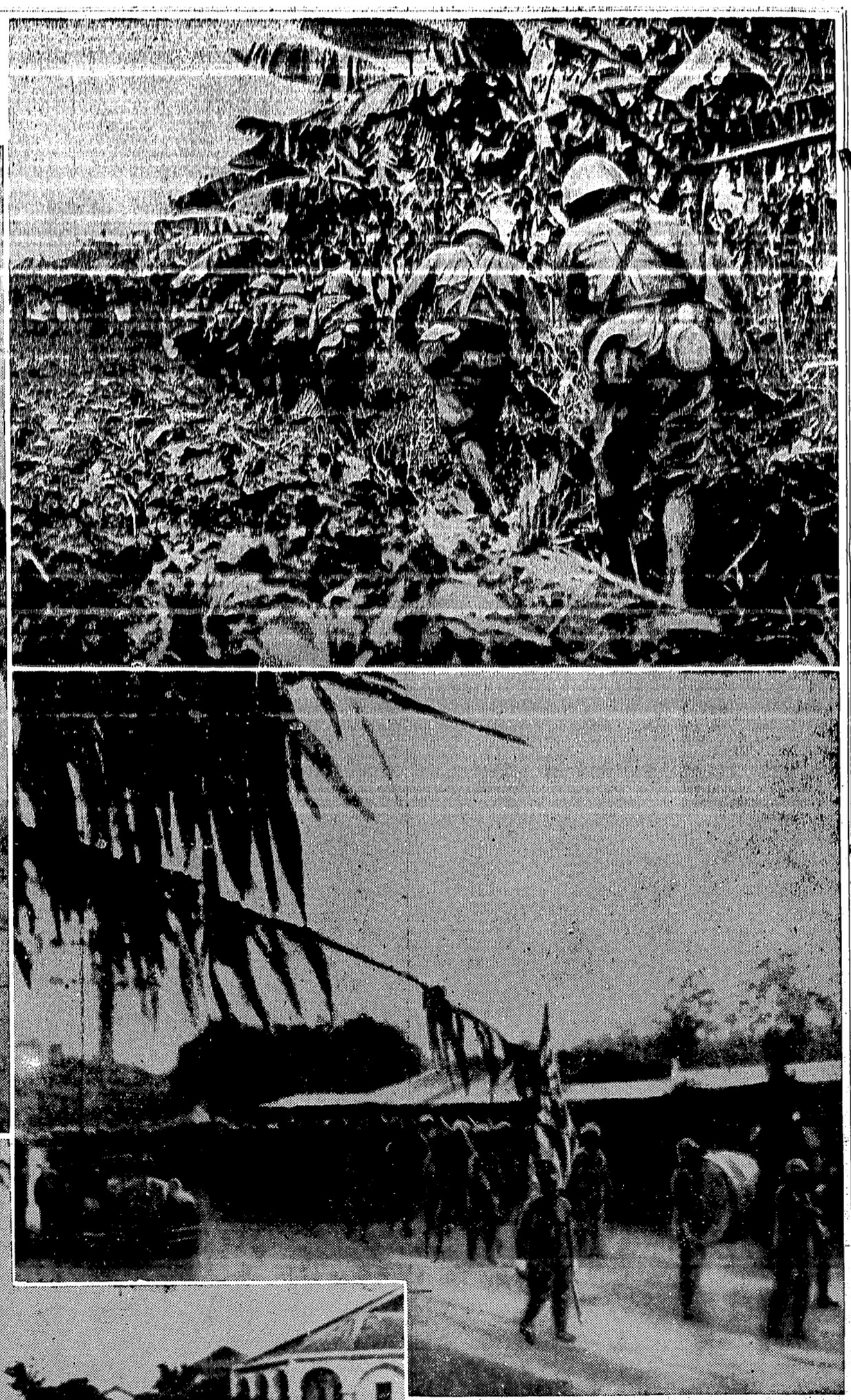

皇軍海南島占領

回寫眞說明

（右上）海南島バナナ畑の敗敵一掃

（右下）海口東門馬路を軍樂隊を先頭に行進する我が精鋭

（左上）海南島澄邁附近豊盈へ迫る我が步兵、椰子の葉陰が搖れてゐる

（左下）海口の眺望

早春の豪華レコード陣

揃ひも揃つたこの名盤！

國を擧げて熱唱の大愛國歌

（父上貴方は強かつた 仰ぎ軍功）霧島、二葉 伊藤、松原
愛馬進軍歌 霧島、松原
兵隊さんよ有難う 松原、飯田
愛國行進曲 永田絃次郎 長門美保

東海林、上原傑作盤

（人妻眞珠 絹代の唄）東海林太郎 奥田英子
（俺は船乘だ 波に想ひを）上原敏 結城道子
（北滿だより 麥と兵隊）上原敏 東海林太郎
（純情一路 追憶の馬車）東海林太郎 北康太郎
（黃塵 海と水兵）東海林太郎 上原敏
（敵陣を衝く 氷河を征く）上原敏 東海林太郎
（北京だより 夢の蘇州）上原敏 青葉笙子

全國青年雄辯第一等當選

人間一人々々に訴ふ 木澤吉治
時局と女性の使命 赤池すぎ

童謠八吋盤 二枚一組

（オサルノオドリ キタキタ兵隊サン）ウサギバンザイ 事變カゾヘウタ
（進め勇犬「軍人號」 ポストサン）日の丸べんとう カゴメカゴメ
（ドントコショ ユキガツセン）オトギバナシ イキタイナアア

小野巡レコード

（大陸の快男子 大陸妻と共に）小野巡 美ちよ
（殊勳をたて、泣きませぬ）同 同
（音信はないか 霧の四馬路）同 同
（涯なき泥濘 月の哀愁）小野巡
（手向の喇叭 黃塵を衝いて）同
（人生航路 白薔薇の乙女）小野巡 岡蘭子

流行歌・お若い方に

（誰も知らない あの日あの頃）ミス、コロムビア 松平晃
（丘の細道 春近し）二葉あき子 淡谷のり子
（支那の夜 上海航路）渡邊はま子 松平晃
（青春譜 春待つ乙女）加勝勉 ミス、コロムビア

戰爭もの最新ヒット盤

（誰か泣かざる みくにの妻）伊藤久男 夏川大次郎 台詞 佐々木章 香取みは子
（戰火の跡に 南京セレナーデ）美ちよ 藤山一郎
（日滿特急 日支提携の歌）服部宮子 楠木繁夫
（父さん星 チョコレートと兵隊）霧島昇 千代丸
（戰士の純情 手柄待ちます）

雲月 浪曲

祖國の花嫁 四枚
この父に泣け 二枚

全部物凄い優秀盤！
スグ御注文下さい

フイルム現像燒付引伸

晩市バウエル街三三一

新見商會

電話ツリニテ二一一二

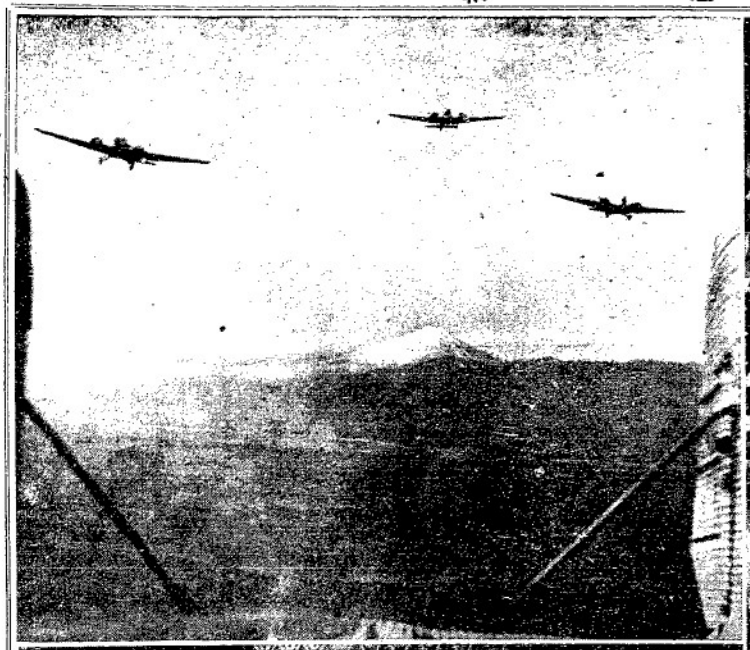

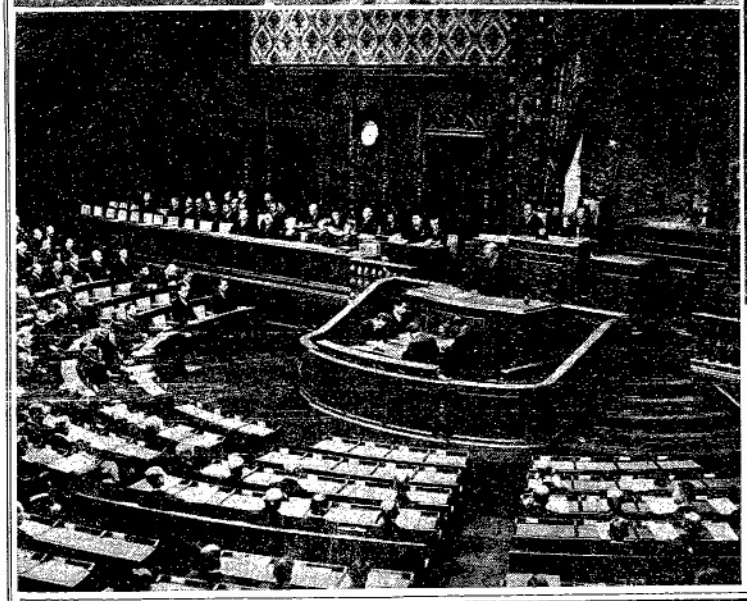

帝都銃後の姿

寫眞說明

紀元節の銀座・軍馬進行大（右）

紀元節當日の帝都を空から（上左）

威容の猛鷲壓す

貴族院議會・興亞の首相・平沼（下左）

初演說

◎麗かな春が訪づれて來ました

春の流行は澁谷のウインドーから……

○先づ弊店のニユースタイル スプリングコート、スーツ（地合、色合、スタイル）を御覽下さい

○値段はダウンタウンの店に比較して頂けば 弊店が如何に勉强してお願ひして居るかすぐおわかりになります（特別御注文でも値段に變りはありません）

御婦人 オーバコート

▲六弗 七十五仙（ショート）スタイル三種

▲十一弗七十五仙 色 赤、ラスト、フオン、ローズ、ベーヂ サイズ十三より十六迄

▲十二弗五十仙（スタイル五種） グレー、ベーヂ、フオン、ブルー、グリン、ラスト其他 サイズ 十四より二十迄

▲十四弗五十仙（スタイル五種） ▲十五弗七十五仙 スタイル三種

▲十九弗七十五仙（同）

▲スーツ 九弗七十五仙 十弗五十仙 十八弗五十仙

▲ガールオーバコート 可愛いスタイル 明るい色合

○三弗九十五仙（クウイード）ボーイ又はガール用 サイズ 三、四、五、六

○四弗九十五仙（ラスト、赤、グリン） サイズ 四、五、六

○六弗九十五仙（パット及バンドバツク付）（コーベン（ーダンブルー、ラスト、サモンピンク） サイズ 四、五、六、七

○六弗五十仙（ブルー、赤、ラスト） サイズ 七、八、九、十

○七弗七十五仙 パット及バンドバツク付 サイズ 同

○七弗五十仙 ○九弗八十五仙（色フオン、ベーヂ、ブルー、ラスト） スタイル數種 サイズ 十二、十四、十六

▲紳士用春向スーツ △輕快ースマートー!!

◎最新流行〃服地見本が澤山參りました

◎寸法は最も正確に!!! 特別仕立と致しまして、お値段は……

◎スーツ一着 二十二弗七十五仙より

二十、九五 二六、七五

二七、九五 二九、七五

三十、九五 三七、七五

四二、五〇

弊店特約工場の三大特長（品質、スタイル、仕立の絶對價値出來る點）

『サーティ・ファイド・スーツ』と申しまして細心の注意を拂ひ仕立最も入念

○スプリング・スーツの御新調は好評ある弊店で是非お試し下さい

御滿足一て頂ける事請合です

S. SHIBUYA & CO.
374-8 Powell St.
Vancouver, B. C.

澁谷商店

Tel Trin. 5525