Vol 34 No. 9693 Thursday March 23 1939 TAIRIKU NIPPO 昭和十四年三月廿三日（木曜日）第九千六百九十三號

大陸日報

TAIRIKU NIPPO
THE CONTINENTAL DAILY NEWS
PUBLISHED BY
TAIRIKU NIPPO SHA, LTD.
213 & 215 E. CORDOVA ST.
VANCOUVER, B. C.

本紙定價（前金）
六ヶ月 拾五仙
四ヶ月 弐拾五仙
弐ヶ月 壱拾五仙
壱ヶ月 八仙
賣捌所 株式會社 大陸日報社
晩市東カドバ街二一五三三 電話 ツリ五五三

タキシーは ヤマへ 電話 セーモア 一四一四

カルシマインペーントぬり 紙はり
ヒル街三四六 電話ツリニチ一〇二八九エル 小林（四川商會）

晩市東（スタンダード街五二九 モーター貨客 電話ツリニチ一〇二八九エル） 富士美容院 電話ハイランド四九一八 矢部しげ子

州公認 美粧院 北野喜美江 電話シーモア〇八五五 自宅ハイランド〇三三エム

晩市西第五街一五一七 グランビルより平ノロック サンビューテーバーラー ビーシー州公認美容師 池田照子 電話ビビュー八七五〇アール

日本人總代理 矢田源一郎 電話ツリニチ五一〇一＝五一〇二 住宅ハイランド三二二七

歐洲政局・ソ聯問題中心に
五相會議で重要協議
政府部内の活潑な動き注目

【東京廿三日】歐洲の時勢及ソ聯問題を中心に政府部内に相當活潑な動きがあり、歐洲に於て五相會議を開き、一方有田外相は廿一日も引續き首相を私邸に訪問し種々協議を重ねたが、廿三日午後八時十分より首相官邸に五相會議を開催、引續き有田外相、米内海相、宇垣藏相、櫻井商工、末次内相、木戸幸一文相、荒木文相、平沼司法、小倉法相、石渡蔵相、陸軍大臣、海軍大臣の十一大臣が出席し、四時半に散會した。なお廿三日午前中に於て東郷外相と有田外相との會見を遂げ廿三日午前中に於て廿三日以降も引續き協議する筈である

日伊文化協定
けふ正式調印を終る
外務省で全文を發表

【東京廿三日】日伊兩國の文化協定調印式は廿三日午後三時外務官邸に於て澤田次官、三谷條約局長、井上歐亜局長以下イタリー大使館員立會の上有田外相及びアッリッサ駐日伊大使との間に厳かに執行、正式調印を了した。同時に外務省では次の如く協定文を發表した

△第一條 兩締約國は其の文化關係を緊密なる共通の基礎の上に固立する為め努力すべく且つ之に就ては最も密接なる協力を為すべし

△第二條 兩締約國は前條の目的を達成する為め教育、宗教、藝術、文學、演劇、映畫、放送、出版、少年運動、運動競技等を通じ兩國間の文化關係を一層緊密ならしむべし

△第三條 前條の規定の實施に必要なる細目は締約國の權限ある官廳の合意を以て決定せらるべし

△第四條 本協定は署名の日より之を實施すべく、締約國の一方は十二ヶ月の豫告を以て本協定を破棄する事を得

則を設定してゐるものである、本協定に記載せられてゐる諸種の文化的協力に關する問題のうち兩國の權限ある官廳は取敢へず次の諸事項を協議決定する事となつてゐる

△第一——兩締約國の一により提案せらるべき文化的協力に關する商議考究の為の委員會の設置△第二——兩國の文化的接近に資すべき新たなる文化施設の設置及び既存の此の種文化施設の維持並びに擴充△第三——本協定の指導精神に準じ且つ追つて協定せらるべき範圍に於て行はるべき兩國學校教科書の補正△第四——政府派遣留學生に對する便宜供與△第五——教授並びに學生交換の增員△第六——文化的活動に從事する者に對する相互推薦△第七——青少年團による交歓△第八——圖書雜誌交換の增進△第九——兩國の文化的接近に資すべき一般並びに專門的文獻報告の相互奬勵△第十——藝術、文化交換△第十一——映畫交換△第十二——交驩放送△第十三——運動競技並びに厚生運動による交換△第十四——觀光事業による交換

回教も同樣取扱

宗教關係法案は廿三日の衆議院本會議に上程首相から本法には回教の取扱に就き特に明記してないが法案成立の曉は回教も一般宗教と同樣に相當の保護を與へると言明、可決成立した

應召者優遇
建議案
衆院で可決

【東京廿三日】衆議院の軍事關係各派議員の共同提案にかゝる戰時又は事變に際し應召された者及び其の家族を特に優遇せられたる事に關する建議案は廿三日の議院委員會に上程され小泉純也氏、民、岡崎忠雄氏（民）が起つて提案理由の說明に當り、國民挙國一致の為め其の犧牲を要望せるに對し倉光冒三政務次官が誠意を表し結局滿場一致之を可決した、衆議院の通

政府は目下新兵徴募（例へば動員）を創設し戰時又は事變に際し應召せられたるもの又は軍人以外の從軍者並びに其の他の關者、家族及び子女を之に對し國民的感謝を表明し、なほ進つて國民的感謝を表し、イタリー政府は既之を對し、イタリー政府に對し感謝の意を表明した

外務省の聲明

【東京廿三日】外務省では次の如き協定に關する外務省聲明を發表した

客年十二月獨逸政府はイタリー國政府に對し藝術、文化、學術並びに科學等の分野に於いて兩國の間に既に存する文化的關係を強固にし且つ增進する目的を以て協定締結方を提議したのに對し、イタリー政府は欣然之に贊同し、茲に本日文化的協定に調印し、兩國の文化的關係を緊密ならしむる為の協力を為すべし

△第一條 兩締約國はその文化關係を緊密なる共通の基礎の上に固立する為め努力すべく且つ之に就ては最も密接なる協力を為すべし

△第二條 兩締約國は前條の目的を達成する為め藝術、文學、演劇、映畫、放送、出版、少年運動、運動競技等を通じ兩國間の文化關係を緊密に增進すべし

△第三條 前條の規定の實施に必要なる細目は締約國の權限ある官廳の合意を以て決定せらるべし

△第四條 本協定は署名の日より之を實施すべく、締約國の一方は十二ヶ月の豫告を以て本協定を破棄する事を得

在支邦人の
優越感を除去
貴院で對支問題賑ふ

【東京廿三日】貴族院衆議院總會は午後二時十分開會、森平兵衛氏（研究）、岩倉道俱（公正）、渡邊行男（公正）の質疑後山洲勝次氏（同和）

支那に於ける在留邦人の保護は從來通り外相の所管に屬するが興亜院が設立され外務省と興亜院との權限が不明である、其の限界に就いて說明されたい

有田外相——在留邦人の保護は興亜院が出來ても依事の職務に關する事に變はりはない

山洲氏——近來支那在留邦人は著しく增加しつゝある、之等邦人に對し支那の獨立支那人の個性とを尊重し、苟も優越感を起すことのないやうに指導することが大切である

また在留邦人の教育、衛生に關し充分なる援助を與へ共産思想に感染せしめぬやうにすると共に阿片、モルヒネ等の取締りに留意せねばならぬ、次に在留邦人の增加に伴ひ領事館の增設が必要であるが領事の詮衡に當つては支那の領事は行政的知識が必要であるから、一般外交官を以て充てることは不可である、また調査班を派遣されたいと思ふが如何

有田外相——從來とも邦人の子弟教育には注意して來たが今後は更らに充分保護する、衛生も興亞院と聯絡を執つてやる、共産主義の討伐、阿片類の取締りも今後一層努力する

領事館の增設は邦人の增加に伴ひ當然であるが現在不必要な所は廢止し必要な所は增設する、領事の養成は事變後特に新事態に適應した領事を養成するやう特に考慮せねばならぬと思ふ、調査班の派遣は極めて必要なので何か其の目的に適する方法を講じたい

日滿支を通ずる
農業對策如何
下村博士の質問

【東京廿三日】廿三日の貴族院本會議で下村宏氏（研究）

事變以來農村の勞働が減少してゐるに拘らず農産物の生産高は減少してゐない、之は農村に於ける勞働能率增進の爲めである、今後事變が一段落ついて壯丁が歸村した場合はそれ丈け勞力の餘剩を來し其の餘分の勞力だけ大陸、殊に滿洲に進出せしめなければならぬ、日滿支を通ずる農業政策如何

櫻内農相——米穀政策全般としては大體日本の内外地を通じての米産高を以て全需要を滿たし尚ほ若干の餘剩を見込む程度の計畫を適當なりと信じ年々内外地間に於ける增産割當を定めてゐるのである、今日農村の能率が增進し勞力不足を感じてゐないとは考へ得ないが今後多數の歸農者があれば農業勞働力は相當の過剩を生ずることは不可避であるから滿洲、北支などと聯絡を保つて分村移住計畫を實行し生活の安定を期する為の方策を講ずる一方農村の能率を增進する為の方策を講ずる

◇…大陸風景

深更まで五相會議を續く、今日只今此の國際情勢を傍觀し得ざるは當然なり

……▽……

ソ聯漁業問題の如きはヒトラー流の押しの一手を利用するは考へ得られないであらうか

……▽……

機は待つより之を握るを良しとすべし、如何なる内容が談せられたるや興味あり

……▽……

徒らなる春宵政談に時を移したりとすれば損失千金に價すべきか

……▽……

支那に遊ぶ親分氣に入らず、東方會解黨說あり、正に暗闇は東方會から

搖らぐ政黨に春無情
新幹事長問題に惱む政友會
東方會に解黨の叫び

【東京廿三日】政友會では議會の爲に四月中臨時黨大會を開く事を申し合せたが、現幹事長砂田重政氏は新幹部の人選も行ひ得ない代行委員の下に於ては幹事長の職務を遂行する事が出來ぬとの理由で廿三日午後各代行委員に宛て辭表を送達した

代行委員會では極力慰留に努めに寄々協議が進められ（一）中野會長の政治的將來性を考慮して此の際解黨すべし（二）他の小會派の有志と提携して新黨の結成に邁進すべし（三）中野會長の歸京を待つて東方會獨自の活動方針を樹立すべし

等の意見が戰はされてゐたが、中野氏の歸京が遲延するに於ては黨の動搖は益深刻を加へるべき實情に陷つたので廿二日田中養達氏（東方、滋賀）より至急歸京されたき旨上海の中野會長に打電した、中野氏は今月中には歸京するものと見られてゐるが、同氏歸京後黨が現狀を以て進む事に決定する場合は解黨を主張してゐる由谷義治、杉浦武雄兩氏は離黨する模樣である

日加貯蓄

◇日本送金 何れの地方へでも無手數料で確實迅速に御取扱ひ致します
◇最近締切日 ロシア三月廿一日（金曜） 平安丸四月七日（金曜）

◇貯蓄預金
◇當座預金
◇公債賣買
◇信託預金

日加合同貯蓄會社
晩香坡市ルエウ三九八街
電話ツリニチ〇〇四〇

JAPAN AND CANADA TRUST SAVINGS CO.
P. O. Drawer 130 398 Powell Street
Vancouver, B. C.

The DOMINION LIFE ASSURANCE COMPANY
Head Office: Waterloo, Ontario

御家庭保護の經濟顧問として
ドミニオン生命保險會社を
晩市マリーンビルディング第十八階
電話シーモア九三七〇 ハイランド三七七五M
大内雄

Monarch Life Assurance Co.

非常の場合家族を救援、壯年時に事業の援助子弟の教育完成、老後のハッピーライフ
當社を御利用下さい
モナーク生命保險會社
支社 晩香坡市ローデヤスビルディング内八〇一＝九
日本人部代理 後藤金平
電話事務所 シーモア四七四一 自宅ハイランド〇七七〇Y

電話變更
三月五日以後
呼出局がダグラスからツリニテーに成ました
ツリニテー五五九九
同 四六九七R
中野保險
晩市東カドバ街三百番

THE ROYAL BANK OF CANADA
East End Branch
Vancouver, B.C.
▲預金 總ての銀行取引には當ローヤル銀行とお決め下さる樣御願ひいたします 當行では皆樣に充分御滿足をお與へする事が出來ると確信してをります
▲送金 多數の日本内地銀行と取引して居る當行では日本送金相場を非常に勉强してをります 當行では既に皆樣の御承知の事と存じます 當行では日本人事務員を雇用して居りますから日本人の取引には非常に便宜で殊に地方に在住なさる方では邦文の手紙で諸用を達する事が出來ます
▽總資産 七億弗
▽資金及積立金 七千一百萬弗
ローヤル銀行 メーン街及びヘスチング街角

The Yokohama Specie Bank
822 3rd Ave., Seattle
Elli. 3575 P.O. Box 1917
◎資本金 壹億圓
◎積立金 壹億參千八百四拾万圓
横濱正金銀行
シアトル支店
○郷里送金＝無手數料にて日本内地、滿鮮、其他へ迅速且つ確實に送金いたします
○普通送金＝送金手形或は電信爲替世界各地向取組
○圓貨定期爲替手形＝利息、六ヶ月以上年三分三厘
○米貨定期預金＝弊行桑港支店に御取次致します 期間は一箇月以上一ヶ年迄 利息は弊店御取次の日より附けます

THE SUMITOMO BANK OF SEATTLE
802 3rd Ave., Seattle, Wash.
日本向送金手形、郷里送金は左記のローヤル銀行支店にて御取次致しますから精々御利用下さい
晩香坡イーストエンド、ステプストン、ニユウエストミンスター、マーボーベ、ラドナー、カムバランド、ビクトリア等
米金預金 弗定期預金 六箇月以上年二分二厘 弗特別定期（十年書替不要）年二分二厘 弗貯蓄預金 年二分 弗月掛貯金 年二分 小切手勘定 無利息
日本向定期爲替手形 六ヶ月以上年三分三厘
シアトル住友銀行

公債
◇日本帝國公債賣買
◇英米佛貨債、四分利付佛貨公債專門
◇公債買入れには金融の便を計ります
シ・エム・オリバー株式會社
日本人部主任 上西喜代多 山田秀雄
電話ビビュー七五八四アール 734 Hastings St. W.

諸種製材
御入用の節は日本人販賣人山崎半次に御面談下さい
會社の電話番號 二七四〇＝二七四一
新西院
モハーク製材所
MOHAWK LUMBER CO.
New Westminster, B. C.

紙類及文房具卸商
晩市ホーマー街九九六 電話ツリニチ一二五三一
COLUMBIA PAPER CO. LTD.

紙類及文房具卸商
晩市及ヴィクトリア
スミス、デビドソン、エンド、ライト會社
SMITH, DAVIDSON & WRIGHT LIMITED

海ゆく兵隊

—廣東從軍抄—

—(五六)—

火野葦平

夕刻、新聞記者と一緒に野原養生を放ち、日本軍の侵入を待つて、廣東である廣東を奪ると花さうと前つたらしい。一石二鳥を狙つたのだ。

(六)廣州攻略、(一)二〇〇哩、(二)三十二日に中支は大治、(三)三〇〇哩は漢口攻略、(四)日本軍は必勝の信念を以て戦ひ、支那軍は必滅の信念を以て戦つてゐるのである。

(五)廣東市内は古市後と動も兵隊を入れる事なく、警戒厳保されてゐる。それは第三國との關係があるからである。かくして治安の恢復も迅速であらう。

たゞ便衣隊に依つて盛んに放火されて居る。先刻、青山部隊の兵隊が、放火の現場を押へ、抽へた便衣の支那人を、取り調べなどをした。それは敵軍の大尉でもあつた。然しそれは余淋の腦の時後ではなく、野外石から直接に受けてやつて來たものである。大陸軍は廣東を奪ると、間のように、黒い羽をひらつかせて、忙しさに狭い間の中を飛び廻り、間のような聲で啼く。私は何とは異り、從來は矢張り野外石の眼の上の瘤であつたので、此の際に當つて、野外石は直腦の水まで入れてゐる。私は心利やむの在れば、つく〳〵と珍らしいものを見るように美しい小鳥から眼を離さなかつたが、私はふと眼の底に敷いてある紙片に氣がついた。それは小鳥の羽を受けるために敷いた新聞紙であつた。新聞紙であつたことは何も不思議はないのだが、私はその支那新聞紙の記事に眼が止つたのだ。それは大きな活字で書かれた戦爭の記事であつた。

「我軍遂攻敵軍陣地」

「日機連炸我無抵抗敵機五架」

「日機連炸我無抵抗敵機五架」

「我軍遂攻敵軍陣地」

さう云ふ見出しが讀まれた。すると、私ははたと眼を打ち、この可憐なる一羽の小鳥は、この愚想の上で、先刻からせか〳〵と落ちつかないのだと思つたのである。

▽…△

「ふうい、時間を合せてやるぞ」

と門の所で兵隊の怒鳴つてゐるのが聞こえた。熊のごとき兵隊が、手に懐中時計を載せて喚いてゐる。私達はほんとうの標準時間をやつと全く判らなかつたのである。各の時計は悉く違つた時刻を示し、どれが正しいのか全く判らなかつた。

「ふうい、これは日本の時間だぞ、六時四十三分ぢや」

とその熊のごとき兵隊は銅鑼聲で叫び立てた。無電かレヂオかで合せたものらしい。

「それ日本の時間かあ」

と家の中から外の兵隊に怒鳴り、

「あゝ、日本の時間ぢやあ」

とその兵隊が門の所から答へた。私もポケットから時計を取り出し、その時刻に合せた。

……終り……

故郷便り

ウッド整　月

鈴鹿どて花にも細り嬉りかな

日暮へ春の陽に浮く旅の波

春風の大提灯や北の街

暖かく鈴鹿に鳴る國防者

神宮は紙屑もなし五月ゆる

敬愛會を誘ひに迎る若かな

戦線に辛し思ひに勝む業

鄙便り子に動作嬉かな

南地中海

—熱…砂…に…咲…く—

(上)

蔦満里雄

私の友人××省官吏T君に代つて私が筆を執ります——T君は外國留學生試驗に合格し、クレオパトラの國埃及へ留學を命ぜられたのは昭和四年七月、T君が二十四歳の時でした

ポートサイドで下船し、黒い爽り換へてアレキサンドリヤ行の列車に入ると、窓の兩側はやがて椰子の高い快樹や、赤褐色から黒紫色の實の豊な列なり、駱駝の悠々たる歩み、驢馬の駈歩なども和かな埃及田園風景で、この邊はもう埃及の猛襲もなく、快い珍らしいシーンのみが續々と展開しました

そして、ピラミッドと沙漠の國とばかり思つてゐた埃及も、來て見ればこゝアレキサンドリヤ市は地中海の靜波に面して、アラビヤ人の外、ギリシヤ人、イタリー人が多く住み、英、佛、猶人もゐて正に國際港市、商業の雄んな人口七十萬の堂々たる近代都市で時恰も夏八月、スタレンイやグリモノポ海水浴場は立ち並ぶビーチパラソルの七色の下、美はしき數ケ國外國美人の潑剌たる四肢の躍動はT君の若い胸に自らふに言はれぬ幸福感を呼び起しました。

さてT君の住むことになつたのはアレキサンドリヤ市の東方ラムレと言ふ外人街の一アパートでした、このアパートの隣にギリシヤ人の一家族が、母と兄妹三人暮しで和氣藹々たる生活ぶりでした、窓と窓、ローマンスの發祥地です、T君は最初兄の方と親しくなり、やがて妹のカリヤさんとも仲よくなりました、カリヤさんは潑剌たる女學生、典型的ギリシヤ鼻の美し明眸で、髪の毛は日本人と同じ漆黒で、その笑顔が又となく素敵でした　(つゞく)

各種製箱業

御注文に應じ如何樣にも製作致します

アレキサンダー街四〇六

生菓子

各種製箱業

御注文に應じ大勉強を以て如何樣にも製作致します

晩市バウエル街一二五四

バウエル・ボックス・ファクトリー

輝かしい春光を思ふ儘に吸ひ込んで非常時　健康へのスタートに

まづ一杯の

ドリコノ　から

保健に有名な

養命酒

若素

活鹽水

ぶどう酒

バウエル街三六九　電話シー五二一八—五二一九

何でも揃ふ　前川商店

N.Y.K.

1404-4th Ave., Seattle, Wn.

◉郵船案内

(船名)	(入港)	(出帆)
平安丸	三月廿七日	四月八日
氷川丸	四月十二日	四月廿五日
日枝丸	四月廿六日	五月九日
平安丸	五月十七日	五月三十日
氷川丸	六月七日	六月廿一日
日枝丸	六月二十日	七月一日

○横濱行三等片道六三弗　神戸行六五弗

◉日本郵船會社シアトル支店

代理店　晩市 B.W. Greer & Son Ltd.　美市 Great Northern Railway

安價にて堅牢を誇る

アトラス タイヤー

Atlas Tire AND BATTERY

一手販賣

朝日グラーヂ　電話ツリニチ五五四五　自宅ツリニチ四八七六エル

エステーグラーヂ　電話ハイ一二九五　自宅ハイ一三三四ワイ

●御利用下さい—キングビーモーターテスト右のテストにて古車も新車同樣に走ります

●新古自動車取次販賣

●ストレーヂ　月三弗五十仙

VANCOUVER PACIFIC PAPER CO. LTD.

紙の御用は當會社へ

包紙、紙袋、色紙、油紙、トイレットペーパー、其他ペーパー類一切

クリ糸、カザリ糸、文房具種々卸賣

ワター街一六〇　晩香坡パシフィック・ペーパー會社

日本人部代理

堀壽次郎

電話　本社ツリニチ一六二二一　自宅シー二六五九

男女衣類一切

バウエル街三二九　電話ツリ一七四七

宮崎商店

「明朗な生活は確實な保險から」

We write ALL KINDS OF INSURANCE in First Class Companies

Write or phone for information.

手續簡單　掛金格安　拂出迅速

田中ホケン

TANAKA INSURANCE AGENCY

415 Powell St.

Phone Highland 2571

Vancouver, B. C.

お客樣御便宜の爲め濕氣の絶對に來ない

御歸國なさる方の家具荷造

晩市ゴーナ街貳貳貳

薪炭販賣　名畑軍会社

ボレロ印

新ポータブル發賣

明快な音！

瀟洒な型！

手頃な價！

科學日本の輝かしい勝利！輕量にして堅牢、明快豊富な音質、然も手頃な値段とあらゆる點でキット御滿足のゆかれる新鋭器です

特價　二四、五〇

晩市バウエル街三三二一

新見商會

電話ツリニチ參壹壹貳

高等　南京料理

日本人諸君の御來店を歓迎

晩市バウエル街二五二

新北京

電話シー五七七四　同三五一七

自動車修繕

グッドリッチタイヤー

附屬品一切

大勉強で御用命に應じます

ボンテアック、ビューイック、ジ・エム・シ・トラックの特約販賣店

晩市アレキサンダー街ゴア街角

日本オート

電話　ツリニチ　二八九九

◈和洋雜貨食料品

晩香坡市バウエル街三三七

蛭崎商店

電話ツリニ〇九九一

▲ラヂオ修繕

如何なるラヂオにても丁寧に責任を以て修繕いたします

▲チューブは無料にて試驗いたします

晩市バウエル街三三三

電話シーモア四一貳一

速水繁雄

晩香坡市バウエル街二五三

カマボコ製造

BC魚店

電話ツリ二七八八　夜間シー三五三八

新電話番號

ハイランド

○三三五

○三三六

御注意—御呼出しには必ず最初の○をお忘れない樣に

ユニオン魚店

晩市バウエル街四六九

電話ツリ○三三五—○三三六

巨船

ロエカジ　シシナバ　アアダン

號號號排水噸

同同同三九〇〇

二二二三〇〇

五五二〇〇〇

同同同總噸數

一一二二

六六一六〇〇

八八五〇〇

〇〇〇〇〇

記錄的快速力

CANADIAN PACIFIC STEAMSHIPS LIMITED

◇安全

何れも太平洋上の巨船で、とは本社船へ乘つて初めて知る事實です

少し位の時化(シケ)では、ビクとも致しません

婦人子供の旅行に特に安全です

◇出帆表

ロシア　四月一日

ロジャパン　四月十四日

エシア　四月廿九日

カナダ　五月十三日

ロは、ホノルル寄港

◇便利

三等の待遇は特に注意して居ります

船室は各船共最上の場所を選び清潔です寢臺はスプリング付マトレスです

日本食の用意があります

各船共日本人が乘組んで居ります

沙市より同賃金で連絡切符差上ます

特に日本人コック一名を乘船致させました、日本人のお客樣には純日本食を差上ます

—詳細は下記へ記事照會願ひます—

加奈陀太平洋汽船會社

J. J. FOSTER

Steamship General Passenger Agent

Vancouver, B.C.

SETO MORE

Pacific Passenger Agent

CANADIAN PACIFIC (Ocean Traffic)

自轉車着荷

一九三九年型　二九、五〇より各種

△三輪車　特價　四、二五……四、五〇　其他子供乘物一切大勉強

メイン街一一三　電話ツリ五五五九

ターメー自轉車店

松屋善雄

鴨群れて大空を蔽ふ

水の幸を繞る海賊も殆んど歸順

立體的な太湖の資源

【獵師】南京、蘇州、上海を結ぶデルタ地帶の丁度真ん中に位する太湖がある、太湖といへば海賊で有名だが太湖を中心にこの邊一帶は豐饒、最も豐富な資源開發地帶として注目されてゐるところ丈、この巨大な湖を地點として大小の運河、溝河、クリークは縱橫奔放に網の目のやうにめぐらされ、これがみな魚類、水産の物資運搬の重大な役目を果してゐる、太湖は大體丸い形をしてゐるがその面積が約四十四カイリといはれ、湖底は西山をはじめとして十數個の島がある

▽……

こゝで何がとれるか、大小の島の産物はさうか、現在も海賊の出沒が頻々たるものであるといふ、田中支部隊の軍隊、特務機關、太湖洋行蘇州支店の服部桑一氏らがこの湖底軍の協力を得て危險をかへりみず實地踏査をやる矢先、研究中であるが、これによつて水産に農業に洋々たる

昨年七月七日の支那事變記念日に
半旗を揚げた共同租界と祭軍勁

ゐる。これは從來の上海名物の物盗りが目的のいはゆるギャングとは自ら區別さるべきであり犯人の逮捕に來ゐことを、ギャング犯人の捜査と同一理由で說明することは工部局の老猾な詭辯である。

何よりも先づこれら抗日テロ團は、隣然とあるひは半ば公然とフランス租界に本據を持ち、白晝堂々と暗躍し、天下の大道を殺人武器を携帶し、運搬し、連絡してゐるのである。これが判らぬはずはない。

シー・シー團はすでに三民主義青年團に合流し、これらの團體は「鐵血鋤奸團」とか「血魂青年團」とか「青年鐵血團」とか稱して活動してゐる、この抗日テロ神経（？）を見渡しただけでも、上海の租界にはいまなほ蔣介石政權の軍事機關たる軍事委員會の各機關及び中國共産黨の直系分子が健在し、これが江南地方の遊擊隊と密接なる聯關を保ちつゝ活潑に工作してゐるといふ事實が首肯できる。上海の租界こそは、わが軍占領地帶の後方を撹亂する不逞支那人の機密室である。抗日工作の參謀本部である。

―續く―

上海租界の通り魔

抗日テロ機密室

（上）

周到な細胞組織

【東京發】上海の留守を脅で染めた憎むべき抗日テロ團は一月十九日夜、維新政府外交部長陳籙氏を暗殺した。さらに南京時には邦人男女三名を負傷させた。上海のテロは、なほ更のものでは無いが、工部局の無能ぶり無誠意のためにテロ事件が頻發し維新政府要人、親日要人、邦人が殺れる機會の多さは上海を「魔都」と言ひ呼ばれてゐる事わけには行かないものがある。

◇

昨年から抗日テロ團の魔手に殺れた維新要人をみると市長劉行政務理事長、財政部長、上海特別市長、交通銀行總裁、

このやうに抗日テロ團の對象は親日要人、日本人に限られてゐる。

◇

昨年から抗日テロ團の魔手に殺れた維新要人をみると市長劉行政務理事長、財政部長、上海特別市長、交通銀行總裁、市政顧問、一、二、三、四、五、六、七、八、九、十、十一、十二、十三、十四、十五、十六、十七、十八、十九、二十、二十一、二十二、二十三、二十四、二十五、二十六、二十七、二十八、二十九、三十、三十一、三十二、三十三、三十四、三十五、三十六、三十七、三十八、三十九、四十、四十一、四十二、四十三、四十四、四十五、四十六、四十七、四十八、四十九、五十、五十一、五十二、五十三、五十四、五十五、五十六、五十七、五十八、五十九、六十、六十一、六十二、六十三、六十四、六十五、六十六、六十七、六十八、六十九、七十、七十一、七十二、七十三、七十四、七十五、七十六、七十七、七十八、七十九、八十、八十一、八十二、八十三、八十四、八十五、八十六、八十七、八十八、八十九、九十、九十一、九十二、九十三、九十四、九十五、九十六、九十七、九十八、九十九、百

産めよ殖やせよ

見本帖

乳房に縋る兩兒

内職に疲れた身に次から次へ十二人

田島敬壽さんは埼玉縣の大宮在で機屋をやつてゐるうち二男一女をまうけましたが、商賣には失敗して東京に出てきました。

渋谷で六疊、二疊二間の家を月三圓の家賃で借りて、ビール會社の帶造り人になりました。日給は卅五錢でした。おかみさんのかねさんは郷里からの婆さんにきて貰つて子供の守をたのみ、自分はビール會社の側の機屋へ通つて働きました。麻つなぎの内職もしました。そして月十五圓くらゐの稼いだのです。食ふか、食はぬかの境でも、子供はぐん〳〵殖えてゆき、渋谷でまた二男一女を産みました。あまり仕事がつらいので主人は芝浦製作所へ轉職して日給五十五錢になりました。渋谷から芝浦まで歩いて通ひました。かねさんは朝は四時起きで働きました。

夜寢るときは、年子の乳のみ兒二人の眞ン中で腹這ひになつてゐる。これは從來の上海名物の物盗りが目的のいはゆるギャングとは自ら區別さるべきであり犯人の逮捕に來ゐことを、ギャング犯人の捜査と同一理由で說明することは工部局の老猾な詭辯である。

何よりも先づこれら抗日テロ團は、隣然とあるひは半ば公然とフランス租界に本據を持ち、白晝堂々と暗躍し、天下の大道を殺人武器を携帶し、運搬し、連絡してゐるのである。これが判らぬはずはない。

シー・シー團はすでに三民主義青年團に合流し、これらの團體は「鐵血鋤奸團」とか「血魂青年團」とか「青年鐵血團」とか稱して活動してゐる、この抗日テロ神経（？）を見渡しただけでも、上海の租界にはいまなほ蔣介石政權の軍事機關たる軍事委員會の各機關及び中國共産黨の直系分子が健在し、これが江南地方の遊擊隊と密接なる聯關を保ちつゝ活潑に工作してゐるといふ事實が首肯できる。上海の租界こそは、わが軍占領地帶の後方を撹亂する不逞支那人の機密室である。抗日工作の參謀本部である。

―續く―

▼　▲

麻布の廣尾へ越しました。子供はぐん〳〵成長しました。今度は家賃十三圓で八疊、六疊、二疊の三間ありました。八疊は半分に仕切つて月三圓で間貸しました。しかしあとからあとから産まれてくる子供はとめどなく麻布でもまた一男五女といふ成績です。長男、二男、三男は給仕をしながら夜學へ通ひ、ねさんはこの難關を自力で突破してきたのです。長男と次男はそれぞれ軍需工場の仕上げ工、旋盤工になり、三男は製圖工、四男は方向をかへて理髪屋さん志望。そこで農數も多く家賃もいまさまでより七圓高い廣尾に家を借りて落ち着きました。

▼　▲

主人の收入も月百圓、長男、次男などは月百五十圓から忙しいと二百五十圓の收入、それに四人の職業婦人も月給の幾分づゝかをもつて賄るいまとなつては、自宅の筋向ひに別宅を構へて子供たちを分宿させても心配なくやつて行けるやうになりました。長女は七百圓の退職金をもらつて目出度く結婚、ついで長男の花嫁探しです。

かくて田島家の胃袋は月二俵半のお米や、ひと朝二百匁の卵お辨當のオカズ代一圓以上消化したとて採算のとれる胃袋とまでなつたのです。

これは「産めよ殖やせよ」見本帖であると同時に、苦難な生活戰をたゝかひぬいた建設戰士の見本帖をもかねるワケです。

△父田島敬壽さん（五一）△母かねさん（五一）△長女ナヲさん（三二）△長男一郎君（二）△次男二郎君（二）△次女春代子さん（二）△三男三男君（一四）△四男保君（一二）△三女稻子さん（一二）△四女とめさん（一八）△五女喜代子ちゃん（一六）△六女光子ちゃん（一五）△五男守君（一三）△七女秀代ちゃん（九）＝寫眞は同家

CROWN LIFE

國家非常時の爲に軍備あり
一家非常時の爲めに保險あり

夫婦保險（最も經濟的理想的）
滿期保險（貯蓄と保險を兼備す）
廿ケ年掛保險（掛金安きプロテクション）
終身保險（驚く程最低保險料）
子供保險（ベビーより保險付貯金）
子親保險（親に不幸のあつた場合掛金免除）

フィフ・インカム・ボンド＝最善の利殖法
奉仕的に各種の方法を具備して
皆様の御要求に應じます

クラウン生命保險會社
晩市　ローヂャス・ビル八二二
（火災自動車保險事務取扱）

日本人總代理　矢田源一郎
電話　ツリニチ　五一〇一
自宅　ハイランド　三二二七

ドニコレータクビ

戰線に銃後に

澎湃と湧上る感激の歌

春の日にも似た

花と競ふ麗朗の珠玉盤

愛國流行歌

（日の丸列車）市丸
（驛頭の感激）波岡惣一郎
（雪の國境）米山　博
（佐渡なまり）勝太郎
（お手紙有難ふ）鶴田六郎
（儘になるなら）小林千代子
（祝捷音頭）勝太郎
（國境想へば）市丸
（吹雪の曠野）米山　博
（功や抱いて）市丸
（國境通信）鈴木正夫
（漢口―東京）波岡、能勢
（軍國舟唄）四家文子
（秋まつり）つぼみ
（カタカナ忠義）鶴田六郎
（妻のはてり）能勢妙子
（一筆啓上）スヽキ・ノセ
（夢の觀音）つぼみ
（おけさながし）勝太郎
（山はかすみ）鈴木正夫
（ドントぶし）トクヤマ・タマキ
（兄弟揃つて）久富吉晴
（男一匹）波岡惣一郎
（陣營の霜）トクヤマ・タマキ
（輝く首途）波岡・能勢
（銃は持たねど）
（長江行進曲）德山タマキ
（日の丸行けば）古川綠波
（○○ぶし）德山・灰田
（江戸子部隊）波岡・灰田
（皇軍大捷の唄）米山・能勢
（かちどきの唄）德山タマキ
（戰はてれから）米山・能勢
（銃後の誓ひ）鈴木正夫
（戰線日記）つぼみ
（雪の戰線）市丸・鈴木
（當世ぶし）德山タマキ
（横丁の部隊長）德山タマキ
（傷病の勇士）四家・平山
（をぢさん難有ふ）南一邦雄
（加茂川夜曲）波岡惣一郎
（殘月）德山タマキ
（鳴呼南郷少佐）米山・能勢
（感國のつばさ）小野巡
（祖國のまもり）勝太郎
（生命線ぶし）江戸川蘭子
（若い灯夢の灯）小林・南
（可愛い青空）

浪曲　二枚ツヾキ

○遠州灘乘切り紀文　梅中軒鶯蕾
○虎徹勝久御前試合　蓉々木米若
○兄弟愛物語　天中軒月麿
○出征子守唄　浪華軒メ友
○大高源吾腹切魚の別れ　梅中軒鶯蕾
○愛馬の出征　木村忠衛
○義民乞食六兵衛　梅原秀夫
○大陸行進曲（四枚）　梅中軒鶯蕾
○勇士の母　京山華千代
○鹽釜の血煙　木村友忠
○戰火に立つ　浪華軒メ友

漫才

○わらわし隊　ミス・ワカナ　玉松一郎
○引越し　アチャコ　今男
○支那土産　ミス・ワカナ　玉松一郎
○天晴れハイキング　アチャコ　今男
○ワカナの白井權八　ミス・ワカナ　玉松一郎
○動物學教室　アチャコ　今男
○支那の便利隊　ミス・ワカナ　玉松一郎
○八づくし珍ニュース　朝日日出夫　日出丸
○主人がやかましい　ミス・ワカナ　玉松一郎
○兵隊さん　アチャコ　今男

童謠　振附

（小國民愛國の歌）平山美代子
（みくにの子供）平山美代子　中山梶子
（馬ねぐら）平井英子
（動物あそび）德山タマキ　平井英子
（牧場の羊）
（兵隊ゴッコ）
（護れ大空）
（大空の守り）
（軍艦マーチ）
（日の丸行進曲）ビクター兒童樂團

端唄・小唄・琵琶・詩吟・軍樂

晩市パウエル街三〇一
大正堂
電話ツリニチ〇〇五五

破られた條約

◇歐洲大戰平和條約として有名な彼のベルサイユ條約が調印されてから本年六月廿八日は丁度滿二十年に當る

◇「戰敗國」ドイツを抑へる目的を以て、列強が寄つてたかつて作り上げた此の條約にドイツは涙をのんで調印したのであつた、僅か二十年後に於て「ヒトラー」の爲め、此の條約が本年を以て破棄され、反古化されるとは、よもや當時の戰勝國も夢想にしなかつた事であらう

◇ベルサイユ條約は全部で四百四十個條から成つてゐる筈である、ヒトラー山（現以來今日メーメル地方迄）までにヒトラーの手によつて破棄され、又は自然消滅となつた條項は實に三百十四ケ條に上つてゐる筈である、只今有効殘存してゐる個條がタツタ百二十六ケ條、別な言葉で云へばヒトラーはベルサイユ條約の四分の三近くを無効たらしめたのである

◇ベルサイユ條約は、ドイツの軍備撤廢と反比例して段々その効力を失つて行つた事は興味深い、ヒトラーは一九三三年政權を握るや先づ軍備再建を叫び翌年條約の軍備制限條項を無視してグン〳〵軍備の擴張を斷行した

◇一九三六年に至るや、ドイツ軍隊は、條約で規定されてゐるラインランド非武裝地帶を勝手に占領して了つた

◇そして昨年來、オーストリアを併合し、チエコを抹殺しメーメル地方を奪取するなどいづれを指すもベルサイユ條約を反古にせざるものとてはないのである

◇例へばザール地方、シレジア地方のドイツ返還の如き、住民の投票によつて決定したもので何等條約の破棄ではないが間接的にドイツが作用してゐることは否めまい

◇あれやこれやで、細々した個條の自然消滅や、無斷破棄等をかぞへ上げると、驚嘆に値する程の數となつて居り、殘りの百廿餘ケ條も、いつ何時ヒトラーの手で引き裂かれぬとも限らない現狀にある、曰く植民地の奪還、曰くポーランド領土一部奪還、曰くダンチヒ、曰く何々……

◇だがヒトラーも豪いか知らぬが既にベルサイユ條約そのものが時代に副はぬものとなつてゐる事を見逃し得ない

川崎清滿

安義こ奉新占領
我軍なほ猛進
快速隊を先頭に擊滅戰
南昌西方面の戰況

廿三日——武邊三領の南方、紹五十里、南浯道と呼號道の中間地帶を西又は西南方へ進撃中の我が軍は今朝孤城・永方間の敵を撃滅して南昌の西方を南へ驀進中の我が軍は明夕來援に南昌西北十里の安義及び南昌西方十餘里の奉新を占領した、戰況左の如し

◇

我が軍の先方快速部隊は昨日夕刻安義を占領し更に孤城擊滅を續け昨夜に至り安義南方の敵陣地奉新を完全に占領した、かくて修水、鳴水兩河の中間三角地帶にある數千の敗敵は退路を遮斷されて我の虜と化してゐる

◇

修水河渡河後味方の快速部隊の後を追ひ所在の敗敵を撃滅しつつ快速の驀進を續けてゐる我が兵團隊は本日廿三日午前十一時十五分孤城に達し附近一帶の殘敵を掃蕩の後切斷の鳴水を渡河して奉新方面に向け猛進中である、又他の一部隊は二十三日正午その西方半里の地點を通過し鳴水南方に敗敵を急追中、此の日朝來江南の新戰場は片雲だに認めない快晴で我が精鋭の意氣愈々旺盛なるものがある

日本の海軍機
敵陣に自爆す
鈴木大尉戰死

廿三日——艦隊報道部發表、成功し引續き南支中の陸軍部隊の作戰に協力せる海軍航空隊の精鋭二〇〇機は昨日二十三日終日に亘り極めて熾烈なる防禦機銃砲火を冒しつゝ陸軍部隊前面の敵陣集團陣地及び敵陣地に對し反覆銃撃を敢行し之に甚大なる損害を與へたり、右攻撃中萬家埠北方安義附近に於て鈴木大尉機は遂に敵彈を浴び勇敢にも敵陣に突入自爆せり

南支方面戰況——一昨二十一日海軍航空隊は二次に亘り福州を急襲し兵營軍需倉庫及び城内北方の無電塔を大破し之に大損害を與へたる外發電廠及び附屬建物三棟を爆碎し全機無事歸還せり

日本の海軍機
敵陣に自爆す
鈴木大尉戰死

廿三日——艦隊報道部發表、成功し引續き南支中の陸軍部隊の作戰に協力せる海軍航空隊の精鋭二〇〇機は昨日二十三日終日に亘り極めて熾烈なる防禦機銃砲火を冒しつゝ陸軍部隊前面の敵陣集團陣地及び敵陣地に對し反覆銃撃を敢行し之に甚大なる損害を與へたり、右攻撃中萬家埠北方安義附近に於て鈴木大尉機は遂に敵彈を浴び勇敢にも敵陣に突入自爆せり

南支方面戰況——一昨二十一日海軍航空隊は二次に亘り福州を急襲し兵營軍需倉庫及び城内北方の無電塔を大破し之に大損害を與へたる外發電廠及び附屬建物三棟を爆碎し全機無事歸還せり

昨日の暖かさ

晩香坡方面は昨日初夏の暖かさであつたが最高六十六度で當市三月中の最高レコード一昨年三月四日の六十七度に肉薄した、昨日新西院は七十三度、シアトル七十二度であつた

海南島文昌縣政府に日章旗　陸軍本部隊上陸の模様

ス村演藝會
明夜
幼稚園で

ステプストン日本人合同教會青年會主催の音樂と劇の夕は明金曜日午後七時から同地幼稚園で開かれる、プログラムは

△司會者、小柴松枝△挨拶、鳴瀬花子△愛國行進曲、ス村音樂團△童謡「何處かで春が」幼兒數名△童謡「ヒナタボッコ」幼兒數名△ヂプシー・ダンス、土曜學校生△オーケストラ、バナビー音樂隊△不思議な手品、ラザフォード氏△セレクション、音樂團△日本劇「若しも私がお嫁になるならば」青年會員△トーキー映畫

明和學園卒業式

明和學園は來る廿六日（日）午後二時から第五回修卒業式を擧行

日本人青年團体
代表者會議開催
土曜夜日本倶樂部

來る四月のイースターに晩市で明かれるピーシー州青年大會に日本人側からも代表を送るべく其の代表決定に關し日系市民聯盟が主催となり明後廿五日（土）午後七時半から日本倶樂部で日本人團体代表者會議を開く、昨年の青年大會には日系市民聯盟から數名の代表が出席したのみであつたが今回は時局對應の重大性から第二世の强力なる代表派遣を考慮し其の準備の爲め日本人青年各團体から出來るだけ大勢の代表者を送り奮鬪して貰ひたいと云ふわけで招待洩れの團体でも參加を望むものは出席するやう希望、明後夜の代表者會議は各部門に分れて研究材料發表、決議案作成、代表者人選等を行ふ

朝日を標準に
リーグを强化

夏季運動シーズンが近づいたので當市スポーツ界も活氣づいて來たが、バラード野球リーグでも一昨夜八時からアスレチックパークで會議を催し、今年度の方針を討議した結果大体朝日を標準としてこれに匹敵するだけの强チームを四個乃至五個團加入せしめてリーグを改造する事となり、加入希望チームは來る月曜夜に選手氏名を提出しその中から强チームを詮衡する事になつた、目下の所バトリシア、メリット・ゴードン兩チームが

平安丸船上より
吉野生

廿九年振りに太平洋を横斷するといふ私を乘せた平安丸には何か奇談めいたものがありそうに空想してゐたのであつたが、さていよ〳〵船が晩香坡を出帆して見るとそれらしいものもなく、至つて平凡な船旅であつた。それに「今樂浦島」を氣取つてゐた私よりも、もつと大先輩の卅二年振り、四十年振りといふ人が數名乘つてゐて、却て子供扱ひにされる程で、この所餘りほめられた態ではないやうだ。

◇

こんな遠洋航海には、どうも老人や子供計りではローマンチックでない。やはり若い女性——然も謎の女性といつたやうなのが乘つてゐないと、單調な船旅をいろづけないのであるが、その點不思議に老婦人や子供計り多くて、天下の好男子庄司榮三郎君なぞを淋しがらせた事夥しいものがあつた。庄司君といへば毎夜得意の尺八を吹いて、我々の旅情を大いに慰めて呉れたものだ。觸を打つ波の音に混つて、消ゆつ聞ゆつ尺八の妙なる音に、そぞろ感傷的氣分に誘はれて、つい不覺の涙に枕をぬらしたこともあつた。

◇

毎日一席づゝは聞かねばなるまいと覺悟してゐた鈴木氏のレクチャーも、同氏が案外船に弱かつたため豫想を裏切つて我々を淋しがらせたのであつたが、そのかはり、顯微鏡界の奇人？太田琴太郎氏が「双葉山と同じ体重」といふデッカイ体軀を、レスラー「ザボー」の注文流れといふ服で包み、重味のあるバスで毎日時局論に、或はY談に花を咲かせ、我々ギャングの親分たる眞祿を十分示して呉れたことであつた。

◇

將來は晩香坡同胞社會の「大久保彦左右衛門」であらうと言はれる、新見虎五郎氏の存在は我々ギャングの一方の雄として大いに光つてゐた。一度び同氏の舌鋒の向ふ所、如何なる名士も木葉微塵に粉碎されるのである。然し談一度家庭のことになると、其の妻思ひ、子思ひ、この人にしてこの情ありと感心せざるを得ない。

◇

私達のギャングにステプストン道場の土井友明君や、同じく佛教の吉田俊一君、それに同女青の宮下文枝嬢といふ文字通り平安丸船上の「紅一點」の可憐な少女などが、大いに色彩を添へて呉れた。鈴本夫人は「こんなに苦しいのなら、日本行は絶對にしない」と來る日も來る日もベッドにしがみついてゐたのだが、日本近くなると元氣は回復したやうだつた。最後に私達と同じ船に更生した古本忠義君が新生の希望に胸踊かせつゝ乘つてゐた事を附け加へて置く事とせう

◇去る三月廿日桑港萬博日本館では日本人側の一大催しがあり入場者一千餘名、餘興として齋田愛子嬢の獨唱を初め米國男女二世が出演して大喝采を博した由

◉健康相談　明晩八時より九時半迄日本人健康相談所（東ペンダー街四七四）にて診斷を行ふ△尙診察後同所に於て役員會と幹部互選會が行はれる

三尾村人會の役員變更

加奈陀三尾村人會は本年度定期總會後左の如く役員を變更

△會長山本岩藏△副會長錦濱光之助△會計西仙吉△監査役赤井嘉四郎、田中富次郎、中西傳一、鳴尾林之助

卅年前の今日
大陸日報より

◇明治四十二年三月二十三日本日午前三時ビクトリアのフォート街より出火し太平洋倶樂部外十三軒を烏有に歸す

ハナシの種

◇東ジョジア街三〇三森榮内氏のストアに先日强盜が入り金四弗を奪つて逃げたのは既報の通りだが一昨日森氏がウッドワード百貨店前を歩いてゐると先日の强盜そつくりな男に出くわしたので後をつけ件の男がヘスティングス街の一カフエに入つたのを見屆けてから警察へ電話をかけた

◇早速巡査が駆けつけて件の男を引渡して調べると同人は外部から流入して來たもので犯行歴然、森氏は警察で其の慧眼をほめられた

追船及修繕
日曜デーセール　ランチ提供
スタンレーパーク遊船所

御料理
吉野

ピアノ教授
經驗は豐富教授は親切
トロント音樂學校

「米は米屋へ」
▲ハクマイ印　百斤入　五、七五
▲マル特印　同　五、四五
東ヘスティングス街六四九
電話バイランド〇八八九
現金で安く買へる店

御結婚式御披露用日本振袖賃貸します
遠近に拘はらず出張いたします
長髮短髮
オイルパーマネントウエーヴ
チエリー美粧院

助産
電話シーモア五八四六アール
キーフアー街二三三
松岡久枝
電話バイランド二五九八エム
マギール街二二一五
高橋貴志子

▣大和商會の
ダラー・デー
本日より月曜日まで
ヤマト商會
グランビル街四六〇　電話シーモア八八三二

同胞の皆樣に
御滿足行く樣サービスする爲めに
特に
岡村美惠子嬢
を雇入れて居ります

金、土　大安賣
（三月廿四日、廿五日）
ポーク・ビンズ　二錆　一五（バルモリブ・ソープ）
バアインブル（一六オンズ）　三錆　二五
メープル・シーラブ　一瓶　二四
若サギ佃煮　一斤　二七
「アール・シー」ソープ　四ケ　一九
バウダー　一箱　三三
バター　一斤　二六
良品　廉價のグロセテリヤ
松宮食料品店
バウエル街二〇五　電話シー三五九七

日本行各汽船切符販賣
日本郵船、シービーアール、
▲再渡航證明、移民官手續、妻子及使用人呼寄手續
▲出生、死亡、婚姻等戸籍書、加奈陀政府出生屬手續
▲歸化證にて當國旅券下附及妻子呼寄手續、其他一般代理
晩香坡市バウエル街二三五
中山義一事務所
電話ツリニテー〇三九四
住宅ハイ二二〇七アール

○御子樣の貯蓄心涵養のため
○御孃樣の結婚費用意のため
○他日事業の資金に當てるため
○來るべき老境の準備のため
○御家族の生活安定保證のため
當會社は世界卅二ヶ國及日本の大都市に支店又は代理店を有します
Manufacturers Life
マニュファクチャラース生命保險
晩市アレキサンダー街三〇二　電話ツリ〇二八三
代理　信夫保險事務所
日本人唯一の保險士　信夫三郎

晩香坡市バウエル街二六八
大勉强
杉山運送舍
舊天野運送
電話ツリニチ一三〇五九

○寒さが來ました、ころばぬ先のつえ！
△風邪引き易く……身体虛弱の人たちは是非共ハリバを……
◆ハリバオイル（ブレーンの分一五〇　九五　一、五五
キャブスル（ビタミンD入分一七五　一、二五　一、二五
▣腎臟病の特効新藥サチアール一、二〇
△ラバーユタンポ　四九仙以上各種
△金製のユタンポ
△ワタマン万年筆
△文房具小間物類
文化商會
バウエル街二五〇　電話シー四〇八七

新着品御案内
◎福神漬　大　一鑵　二十仙
同　小　同　十三仙
◎保萬令漬　大　一鑵　廿三仙
同　小　同　十三仙
◎日本橋漬　大　一鑵　廿三仙
◎旭奈良漬　大　同　廿三仙
◎同　粕入　同　廿八仙
▣本週のスペツシヤル
どうぞ御利用下さいませ
◎目刺イワシ（目方）　一斤　十五仙
◎削カツオ（小函）　三函　十五仙
◎一年茶　一斤　三十仙
優良品を最も安く
香村商店
バウエル街二六九　電話ツリニチ〇〇九二

止れ！ヒトラー
英佛露が軍事同盟か
『反獨宣言』にロシアも參加と傳ふ
英佛が軍事的な秘密條約

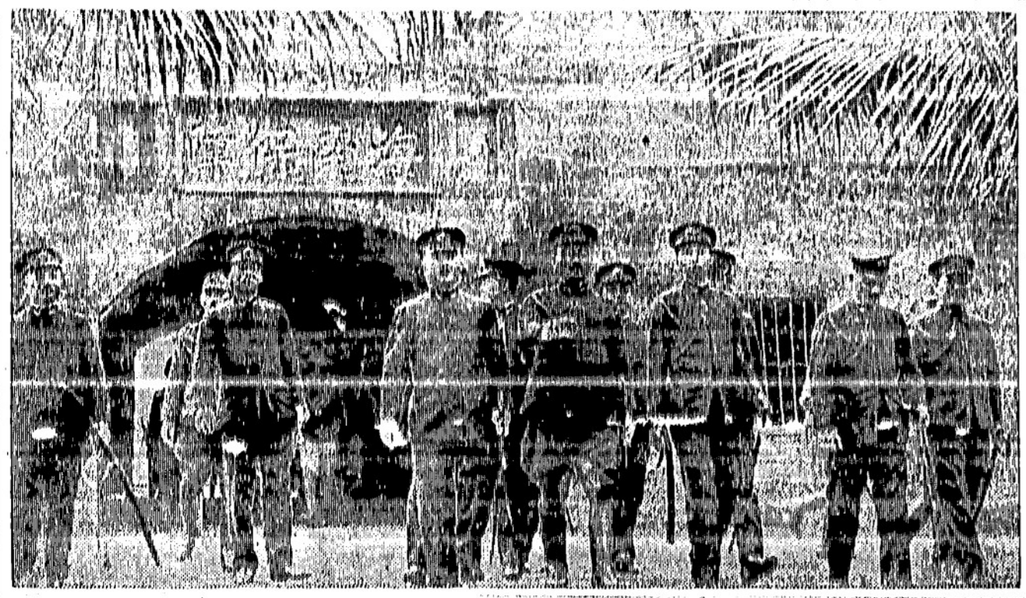

本日の歐洲界は「止れヒトラー！」の英佛共同宣言にロシアも參加する事になつたと傳へられ若し夫れが事實とすればデモクラシー諸國軍の共同戰線が茲に成立することになるが、此の三國共同宣言はいつ公表するのか今の所ハッキリしない、ポーランドは依然として英佛ロシア側に加入するを躊躇してるやうだ

◇

英國とフランスは獨秘密軍事條約を締結するに至つたとの情報も本日ある、若し然うなれば今度の共同宣言の裏には或軍事的同盟の成立も想像し得られることだし、ロシアが共同宣言に加入することは又英佛露の獨逸軍事同盟みたやうなもの、實現まで進行するのではないかと期待されぬ事もない

◇

英佛露の秘密條約云々はスイス、ベルギー、オランダの保全に關して秘密的に結ばれたものだとパリ來電は伝めかしてゐる、尚フランスはドイツ國境に増兵しつゝある

◇

本日ザンバレン首相はしきりにヒトラーの演説を止めなくちやならぬと騒ぎ立てゝゐる、前英外相で主戰論者たるイーデンも此の際ヒトラーを喰ひ止めねば——とケシかけて居り、更に本日英國は戰時内閣を組織、大的物的動員をやれと叫んでゐる、依て英國が大勢でヒトラー對抗論を主唱し出したのも見るべし

◇

ドイツは本日獨逸のメーメルで本日大演説をやり直ぐドイツ本國へ引返した

ドイツはメーメル奪還後こゝ暫らくは平穏となしくして居るだらうとの觀方が多い、但し獨逸土ダンチッヒ及ポーランド領一部の返還要求は遠からず出すだらうと云ふ說もある

中にはヒトラーの終局の大目的は大英帝國の粉碎にありと爲すもの、又はヨーロッパにドイツ合衆國みたやうなものを形成するのだと言ふもの等々まことに賑々し、ドイツにしてみれば恐らく次に執るべき手段工作を目下進めてゐる事だらう

◇

ドイツのチエコ合併に續くメーメル地方の併合は英國政界に多大の衝撃を與へて居るが英國政府としてはドイツのリトアニア回復に對しては特に積極的な行動に出る意向は持たぬ樣である即ちダンチヒ並にメーメル地方は元來がドイツの領土であり住民もドイツ人が多數を占めてゐる關係を考慮しチエコ合併後英國が各國に働きかけて其實現に努力して居る侵略反對行動宣言案にも右の兩地方は特に除外されて居る程である

◇

ハンガリの軍隊が本日スロバキア國へ侵入したと云ふのでスロバキア政府はヒトラーに泣き事を呈してゐるがヒトラーはスロバキア國の一部をハンガリに分讓する事になつた模樣

◇

若し英佛ロシアが軍事的共同戰線を張るとなると二千四百萬の軍隊を動員し得るから獨伊其他の九百萬の軍隊に對しては三倍近くの優勢を保ち得るから大丈夫だと英國側の報道は喜んで居る、二十五年前の歐洲大戰たつてドイツ軍は少かつたが自國領内に敵を入れなかつた、戰爭は軍隊の數量だけでは勝負も判らない

ヒトラーが其の後の行動
リトアニアやルーマニアと條約

ルーマニア王國は遂にドイツとの新經濟協定に本日調印した、ドイツは軍事的にも政治的にもルーマニアの主權を認め其の代りに經濟的、例へば油とか商品輸出等に關してのみ干渉を爲したもので、ルーマニアとしてはドイツの侵略も當分是で阻止し得るものとして大喜びらしい

◇

ドイツはまたリトアニア共和國とも新協定を結び兩國これに調印した、例のメーメル地方問題を含むものであるが其内容は左の如し

(一)メーメル地方をドイツに併合する

(二)メーメル地方よりリトアニア軍及警察を即時撤退する

(三)メーメル港を自由港とし、リトアニアの經濟的便益を圖る

(四)ドイツ、リトアニア兩國は相互に不侵略を約する

御新婚（上）海軍部秀英砲術部御視察中の高松宮殿下、殿下の御左一人おいて近藤南支海軍最高指揮官（下）廣東にて殿下左藤南支派遣軍最高指揮官に謁を賜ふ

シンガポール同胞も憤慨
英國の回答

シンガポール廿三日——シンガポールに於ける英國官憲の日本人脅迫事件に對する英國政府の廣東廿三日——最近支那側では支那軍廣東奪回說が信じられなくなつたのを察し、新しく日本軍廣東放棄說を流布し始めたのに鑑み我軍當局では對南支態度を徹底せしむべく昨日大要次の如き報道部長談を發表した

今次支那側宣傳支那軍廣東奪回說は最早や支那人間に於てさへ信用する者がなくなつたが、今回は手を變へて頻りに日本軍廣東放棄說を流布して善良なる支那民の廣東復歸を妨害阻止しやうと宣傳に大童となつて居るやうである、この爲め支那人、外國人間にも疑心暗鬼を生ずる者もあると云ふ事であるが、日本政府及び日本軍の決心は現在及び將來に於ても此の既定方針に毫末の變更もない、從つて南支派遣軍に於ても永く兵を停めてこの聖戰の目的を十二分に貫徹するまでは一兵たりとも廣東の地より撤退する事は斷じてあり得ない、軍は今や諸般の整備を完了し兵力及裝備とも充實偉大なる戰鬪力を保持しつゝあり、次期作戰には驚異的活躍を爲すであらう

日本軍の廣東放棄の說
デマを粉碎！

日本や支那とカナダの貿易は最近とみに増加し將來益々有望になるのではないかと關係者を喜ばせてゐる現象は昨今東洋と晩香坡間の汽船の往復が頻繁になつて來た事である

來週になれば山下汽船が次々にやつて來る、ベニス丸、曉光丸、キューバ丸、ペルバレールなど踵を接してやつて來るのだ

其他にも來航するらしく、青筒船のタルシビアス號なども朗かなニュースを齎してゐるらしい

東洋と晩香坡貿易が激増す
汽船出入頻繁

チエコ領事館
カナダで頑張る

△在加奈陀のチエコ總領事館は今なほドイツ國に讓り渡さず館員はガン張つてる

△カナダの各大學は次の質問に回答する事になつた、ビーシー大學でも同樣行はれる

(一)ドイツ其他全体國の進擊を武力を以て阻止する事に贊成するか (二)英國が參戰すればカナダも參戰すべきか (三)カナダ參戰せば君は出征するか (四)徵兵制度、人的物的總動員に贊成か

△晩香坡ウクライナ人數千名はハンガリのルテニア占領に猛抗議中、同時にオタワ政府に對し

火藥庫爆發
責任者豫備
少將以下

東京廿三日——（陸軍省發表）去る三月一日大阪府枚方陸軍倉庫に於ける火災事故に關し其の責任者たる諸官並に其後任等に就き左の通り發令せられたり

兵器本廠長　少將三村友茂
兵器本廠付砲兵大佐松木政直
豫備役被仰付
大阪支廠付砲兵大尉栗田良三
停職被仰付
少將　渡邊正夫
少將　伴　健雄
補兵器本廠長
補造兵廠總務部長

松岡滿鐵總裁
辭表を出す

奉天廿三日——滿鐵總裁松岡洋右氏は去る二十日政府に辭表を提出し愈々一兩日中に正式發令を見るが、後任は大村卓一副總裁の昇格、副總裁には主席理事佐藤應次郎氏が何れも決定して居る

犯人口を割らず

河内廿三日——汪精衛暗殺未遂犯人は佛印當局の取調べに對し汪精衛はどうしても殺して了はねばならぬと口走つて居るのみで背後關係其他に就いては依然頑として口を割らず、また之により汪の身邊警戒は益々嚴重を極めてゐる

齋藤大使
芝居になる
米艦を迎へ上演

東京廿三日——故齋藤大使を記念し併せて米國民の友情を謝する爲め「新國劇」では外務省諒解の下に劇作家關口次郎氏に依囑し「齋藤大使」一幕三場を完成、來る四月新橋演武場で興行する事となつた、故大使は島田正吾、ターナー艦長畑中蓼坡、大使夫人山路ちゑ子等の配役で第一場は一昨年パネー號事件の際の大使の活躍、第二場は昨夏病氣中に近衛首相から外相就任の電報を受けながら、日米親善の爲め固辭した心境、第三場弔砲裡にアストリア號で死の凱旋をする光榮を描いたものである四月十七日アストリア號の到着を待ちターナー艦長以下乘組全員を招待して日米親善の感激を分つ筈である

グランビル橋
改築は駄目

昨紙報道の如く當市グランビル橋を四百萬弗で改築する案は現在借金だらけの市として此れ以上金の融通がつきさうにない所から手が出せず當分お流れとなるらしい

△營業案内▽

▲ニウフイシ・マーケットへは新鮮な鯉が到着した

求　急入用　グロサリ配達ボーイ一名至急入用電話ベビウ八四〇六

譲り受け
從來宮本氏經營の名畑運送社は同氏歸國後小生營業一切譲受け致す事に相成候就ては何卒今後同氏同樣御引立の程御願申上候
名畑運送社　熊本
晩市ゴーア街二二二
電話シーモア一〇八九

求　經驗ある家庭働き娘至急入用　住込初期十六弗　電ケリス三二四六

求　經驗あるドレスメーカー入用　照會電話ベビウ七六六六

求　經驗ある裁縫婦人數名至急入用　ツリニ二二一六　新小田

シンガーミシン
日本人最古の經驗ある代理人から求めになれば即座に修繕其他の事が間にあひ皆樣の御便利御德であります、ミシンの事は御電話次第速刻御相談にお伺ひは致します
電話ハイ五九七八アール
フランクリン街一七六六　柳澤元仁

ニューケーキ
滋養白パーセント　ケーキ
マルテッドミルク　ケーキ
バナナ　ケーキ
特製カステーラ　六十仙
結婚式用ケーキは美味しい品を調製致します
晩市バウエル街三九二
住よし

▲市内目抜四階立コンクリートハウス　建物階下ストア階上ルーミング　大特賣一万五百弗
▲ストア附ハウス一軒外に六室のハウス六軒コンクリート土臺コンクリート　其他完備
可驚投賣　四千二百弗
仲介業　水原事務所
晩市バウエル街二四三
電話シーモア三四四七

結婚及葬式用花類
バウエル街二七〇
中村花屋
電話シー五九三五

法律事務所
エッチ　ヤング
ドミニオン・バンク・建物内一〇九號室
電話シーモア二七八七
（日本語を話します）

越
バウエル街二三八
運送業
電話シー三五二八

御結婚寫眞
優雅な御結婚姿は技術の優れた當館で
パーレット
藝術寫眞
晩市メーン街三二三
遠山寫眞館
コロンビアスチヂオ
電話シー二七二三
自宅テキスター八五〇エル

Singer Sewing Machine Co.
393 Powell St.　Shop Phone Sey. 1326

本社は日本人各位の御便利の爲め各種ミシンをバウエル街ショップに取揃へて居ります
新古ミシン取換へに
バウエル街三九三
電話シーモア一三二六
マネジャー
自宅ツリニ〇九七一エル
鶴田收藏

新ミシン　お求めの方は是非當店に御用命下さい附屬品一切も取そろへてあります
バウエル街三九三
電話シーモア一三二六
マネジャー
自宅ツリニ〇九七一エル

出寫專門
東カドバ街七四七
有門寫眞館
遠近に關せず出張
電話ハイ〇八七六エル

○土地家屋、ルーミングハウス
○各種商店プレス屋等見込ある場所に安價な賣物譲山あり
○火災自動車盜難保險
晩市バウエル街參參四
一般公認代理業
奥村事務所
電話シー二八壹貳
住宅ハイ三〇六三アール

貯蓄
預金者に生命保險を附し貯金に年四分五厘の配當を保證する他に類のない貯蓄預金です
晩市シーモア街五二五
ヨークシャー
貯蓄貸附組合
電話シー六一八八
日本人部代理　平松儀作

舞踊教授所
若柳流師匠
外海トミ
晩市バウエル街三五三

ピアノ及び聲樂教授
鵬本文子
ムエ・シ・チ・エ
晩市セントリア街二四八
電話ハイ五一六八一エル

婚禮專用の目出度い鶴亀と常盤松附
新式臺紙到着
獨特の技術と新式背景により一層フイットします
東ステングス街一一二
バウエル街二一四
村上寫眞館
電話シー七七四五
自宅フェアモント三六二七エル

ヤマタキシー
電話シー一四一四
1415

◎今回日本人タキシー業者は全部（メーター）に依つて料金を申受ける事に致しました
晩市日本人タキシ
名畑タキシー
ハイランド〇七六五
オーケータキシー
西第二街一六七七
電話ベビウ五九二七
ショウワタキシー
シーモア二八八七
バウエル街二六一
高田タキシー
電話ツリニテ〇八三六
シーモア三757

花
花束花輪
一切の御用は是非當店へ
晩市西第四街二三五六
（キチラノ圖書館前）
金魚卸小賣
イーノー花屋
佐々木菊三郎
電話ベービウ七八八一

晩市西ヂョーダン街一九六九　電話ツリニテ四七〇二
晩市アレキサンダー街三六二　電話ツリニテ〇七二三
晩市メーン街一九一　電話ツリニテ〇五九〇エル
▲最上モチ白米　五十斤入　三、二五
▲白サトウ　十斤包　、五四
熱膏一手販賣　電話シー五三二二
西第五街五五　電話フェア六二六三エル　吉原登代
647-9 Hastings St. E. Vancouver, B. C.

制服の街

竹田敏彦

（174）

戰線（二）

それは、今朝○○基地で受取つた便りからの手紙だつた。ちやうど出勤の慌しい際だつたので、大急ぎで目を通したきり、ポケットに突込んだまゝになつてゐた。

喜雄よ。

お日柳度う、金城湯池と誇つた上海の頑敵もたうとう崩れてしまつたね。お日柳度う、しかし御苦勞さまだつた。今東京は戰勝の祝賀で湧いてゐる。みん在戰線のお前達のお蔭だ。どうぞ此上とも元氣でやつてくれ。戰ひは、まだこれから。父も熱情をしてゐる、母も元氣だ。後のことは心配するな。村瀬の昌子様にも、われから二度會つた。一度は、先週の日曜日で、明治神宮の第中、ちやうど事件の處で出遇つてね。あの御仲好と、大日柳の如弟と、皆一緒で、踊りに中食を共にした。そん在時で、日清戰線の方も、お父さんは、すつかり手を切つて、引退、櫻非遊にも益のゐるところを告げて十分平和してゐるから、その方も安心してもらひたい。愛兒の出征といふ榮譽ある事件は、父の心境にも重大な變化をもたらしてゐる。重ねくゝわしはお前に感謝しなければならない——

三度目ではあつたが、喜雄はそゝまで讀んでくると、やはり熱い涙が迫つた。

それから、樂天報告がある。それは昨日、村瀬氏のお嬢の相談で、昌子さんをお訪ねしたのだ。ところが、昨日昌子さんは、新宿の××館に行つて、ニュース映畫で大日柳君に會はしてきたさうだ。わしも今夜わたり、行つて來てみようと思つてゐる。大房鎮上陸の場面で、仮塚部隊長が、敵を叩へてゐるところへ、部隊の將兵に交つて、大日柳の姿がまざゝと現れ、大きな口を開けて萬歲を叫へ、感激の涙を流んだ服で、につこりこちらへ向いたさうだ。昌子さんも、君子さんも泣いてしまつたといつてゐる。さうだらう。同じ上海戰線だから、にやつてくれ。だん〳〵寒くなるから、風氣なさになつてお手敗とかけるな。くれ〳〵も祈つてゐる。

喜雄は、手紙を卷むさめると、母親の顏、昌子等の家、君子等の姿が、昨日の面影のやうに眼前に描かれる。わけて、同上海戰線で同じ戰闘の苦しみを續けてゐた喜雄には、スクリーンに微笑む亮一の姿が、まざゝ見るやうに想像された。

喜雄の腦する幽霊部隊と、亮一の腦する歩兵部隊とは、ほんの僅かの距離しか隔てゝゐないので、喜雄は、戰線の遠近を毎日繰しみにしてゐるのだが、大場鎮攻の時も、喜雄は、少し離れて江湾を攻撃してゐる谷川部隊の方へ弾薬輸送に行つて、亮一の部隊へは近づく機會がなかつた。

ところが今日、最前線で戰つてゐる友軍は、遙かに仮塚部隊である。

喜雄は、かうして、休憩してゐる際も、早く出發して、一歩でも二歩でも、亮一のゐる部隊に近づきたくて、何か、うづうづした氣持をさへ感ずるのだつた。

そのうちに、喜雄も、うつうつと眠つてしまつた。

遙かな前線の銃聲に交つて、彼の竹敏隊から、軍馬が、とき〳〵嘶いてゐた。

◇家庭には經濟的な半斤入罐を

◇ポケットには十仙及十五仙を

御愛用して下さい

愛煙家がこのタバコよりもウイルスを吸ふと云ふ事は口わたりがよく、香りも味がよいからであります

沙羅乙女

獅子文六

（161）

男と男（四）

「電話帳で見たんだよ、紫水荘つて名前は、いつか君に聞いたからね。だけど、凄く立派なアパートだね。まるで、ホテルだよ。そこへ、あの美人みたいな女が出てきやがつたから、驚いたよ。まるで、西洋へ行つたみてねでね」

「そこで、野村さんが、大バカ野郎つて、やつつけたんですね」

それから、どうしたの」

と、吉雄は頭りに、面白がる。

「そこで、俺ア……」

野村は、三百回の件をいはうかいふまいかと、迷つた。

その後、野村は、野郎の家へ、足繁みしなかつた（無論に、面白しちやアいけねゝ。嬉山さん、聞はば、大火傷をした人間みてゐなもんなんだから。俺も、身に覺がある——ソツとして性かなくちやアいけねゝんだ）

野村はさう思つたのである。

（それに、俺ア、もう、あの女を安心にもつのは、キツパリ諦めたんだから）

それを考へることは、彼にとつて、限りなく寂しかつたが、自分が埠を訪ねた爲めに、彼女を決定的な絶望に突き落したと思ふと、悲々しさが、先きに立つた。

とはいつても、彼はあの目眼り、心中深く、塙瑛次郎を嘱嘆した。

「あれア、駄目な男だ。意氣地のねゝ男だ。あんな、男らしくねゝ男に遠山さん、あんたのやうな女は、勿体ねゝよ。別れた方が、結局、倖せだつた」

と、此間、町子を訪ねた時もその言葉が、何度、口に出かゝつたかも知れない。しかし、彼は無理にそれを、嚥み込んだ。

またしても「女の心」を傷けては、大變だと、恨れたからである。

彼は、あらゆる寂しさと狡かしさを、紛らすやうに、毎日、神谷方面へ出て、恰好な食店を探し歩いた。

固より、表通りに店を出す資力がないので、道玄坂を中心に横通りや裏街を、根氣よく探したが、貸家札の出てるやうな店は、一軒もなかつた。町子と見に行つたあの家は、疾うに塞がつてゐた。地下鐵が開通したせゐか、この界隈は急に活氣を呈して、空家はおろか、裏店さへ見當らなかつた。

それだけに、また、野村は躍起となつて、その繁昌の中に割込まうと、毎日、足を棒にしてゐたのである。だが、もうぜんな裏街にも、目星しい店は一軒もないとわかると、

（ゑ、畜生！十萬圓ばかり資本金があれば……）

と、大通りに廢業中の菓子店

開業廣告

△永らくアームストロング葬儀社に働き、日本人にはお馴染のクリヤリ氏は今回市内東ヘスティングス街七四二番に

ホーム葬儀社

を新築、總て近代的設備、葬儀用品一切を取揃へてゐる、棺の用意もあり、六十弗、八十弗、百弗以上各種

△親切丁寧にサービスを致します

ホーム葬儀社

電話ハイランド六一九四

日系漁者諸氏に急告!!

□ディゼル・フユイル・パンプ及ノーズル・サービス

▼漁者諸氏は點檢を調整を必要とするパンプ及びノーズルを使用して燃料油及金錢を空費しては居ないか?

▼弊社では熟練工と完全なる設備とを以てあなたのディゼル・パンプ及びノーズルを點檢致します

▼漁期が開始される迄に漁船の生命エンジンの點檢をされたし

マクフアレン株式會社

晩市ホンビー街五八〇

電話ツリニチー一三四八

小生儀過日右腕の骨を折り早速林醫士の診察所僅か一週間にて全治致し林醫士の折骨打撲に對し卓越なる技倆を推稱し感謝しました 林弼臣醫士は斬傷腫物筋痛挫骨皮膚病一切及神經痛 関節の痛等に獨特調製に依る藥は實に偉大の効力があり 又打撲傷や挫骨筋違い等には長らく經驗あり如何なる重傷にても速かに全癒する事は廣く日本人間にも熟知の通り 若し右の樣な際は早速林醫士の來訪を御願する事を御勸め致します 特別に日本人を歓迎御待し親切に治療致します

ステブストン　秋本重則

東ベンダー街九二　妙醫

電話シーモーア二四九一　恭頌林弼臣

日本郵船 O.S.K.L.
アメリカンライン
日本行船切符
C. P. Express
Money Order
販賣代理店
横濱正金銀行預金
送金無手數料取扱

和洋食料雜貨精米

新西院市　西口商店

電話 壹壹六壹—一八八五
住宅九〇九X

コーヒー、チー
パイ、ケーキ
シスターカフエー
千歳湯
晩市バウエル街四二七
電話ハイ四〇二二アール

◆ライカミング

最も信用ある漁船エンジン

▲丈夫で圓滑な運轉、而も強力なるライカミングを是非御薦め致します

▲晩市内で機械の部分品全部を取揃へる事が出來ます

漁者諸氏に警告!

漁業の生命であるエンジンを購入する際プロペラ、スピード其の他をいろ〳〵比較して見る事である、然る後最良であるライカミングを買ふ事が當然だと肯づかれます

■漁者に對し特別大安賣

△四シリンダ　五八馬力　四一五弗
△六シリンダ　九五馬力　五八五弗

附屬品として、スターター、ジエネレター、ツール、パンプ、タツチヨメータ附パネル等々があります

◇ライカミング、ブリッグス、ストラットン◇

（ビーシー代理店）

マリン・セールス・エンド・サービス・レミテッド

晩市西ジョジア街一八七三（電話ツリニチー一五六六）

ステブストン代理人　木村義雄

▲最優秀漁船用

「グレー・ガソリン・エンジン」

△グレー・エンジンはフィシングには最適のものである

漁者諸君に告ぐ

△最新式「グレー」漁船用エンジンを使用すれば經濟的で然も音が少く圓滑な運轉の特長を持つて居ます

◆漁者に對し特別大安賣

GRAY

△モデル　四…四十
△モデル　四…五二
△モデル　六…五一
△モデル　六…七一
△モデル　六…九一

六二馬力……四二〇弗
七十馬力……四六〇弗
七三馬力……四九五弗
八三馬力……五六五弗
百馬力……六九五弗

ホフアス商會

晩市西ジョジア街一七九〇

電話ツリニチー二一二五

スペシヤル

▲バター　一斤　二十六仙
▲トメトスープ　三鑵　二十五仙
▲ベジテブルスープ　三鑵　二十五仙
▲丸ビスケット　一斤　二十仙
▲キヤンデー　二斤　二十五仙

〇九十サンマ　櫻干ウルメ　當國のり

新魚市場

ニューフイシマーケット

晩市バウエル街三九四

電話ツリニチー二九九六

漁船用各種ペイント一切

特に

ギヤリンタンク　大勉強

堅牢無比

晩市メーン街二〇六

ビーシー金物店

電話ツリニチ五五三六

朝の一滴若さを生み夕の一滴美を創る

新時代化粧水　明色アストリンゼン　四十五仙

◇お化粧下に使用して白粉が二倍三倍も美しく附き、お化粧保ちが不思議な位よくなり◇入浴後や、洗面後にお用ひになればお顏がシンから垢ぬけし　中年後の方の肌の若返りに……

◇クリームのトキ水にも◇お顏そり後にも第一等の化粧水です　六弗五十仙

物心合一療法器

福德安眠陶枕

驚くべき偉効、感謝の聲巷に滿つ、次記諸症に試みられよ

△不眠症△頭痛△肩のコリ△冷え性△高血壓△神經衰弱

晩市バウエル街三九〇　電話シー三八三一

カメラの御用は　近藤特許賣藥店

O KONDO 390 Powell St. Vancouver, B.C.

PLF

ソーダスト　薪炭

電話にて御注文下されば直ぐにお屆けいたします

パウエル製材

薪炭會社

バウエル街一三五五

電話ハイ四五六七五六八

フルコ印マンダリン オレンヂ

十一オンス鑵　二鑵　二五
八オンス鑵　一鑵　一〇
五オンス鑵　一鑵　六

フルーツバイ　ショートケーキ　フルーツサラダ

又はデザートに使用途は多く値段は安く

白人方面でも益々好評

御試み下さい宣傳して下さい

血ミドロになつて東亞建設に努力してゐる母國の爲に

バンクーバー　電話シー二九三三

良い品をね安く　古屋商店

書籍　雜誌

内田書籍店

電話シー四二三〇

347 Powell Street, Vancouver, B. C.

S.UCHIDA

◉日本行郵便物本局締切日
（書留は卅分、小包は二時間前
爲替受付後入時半（土）後一時迄

慶安隱密陣

多賀容一作
香川秀五郎畫

山百四十三回

（三）

（こりゃあ、いゝ方法だ。……うむ、成程）

聞いてゐて、惣右衛門は、某のなかで發のやうに目を光らせる。

「江戸の軍學者や、山比正雪を斬る！」

ことを未前に、ふせがうといふなら、これ以外他に、方法はないやうに思へる。

惣右衛門は、たゝろのをつかで唸りながら考へてゐる。

「？」

此の聲のなかで、彼し手は急に沈黙した。

「師弟の關係だけの今度の旅なら、わざ〳〵正雪の方から、先に弟子の訪れもないと思へます。行く、いつ來る。それだけの便りで、充分かと考へられるに、弟子の金井半兵衛と名乘る男が、いつからか、城下へ入り込んでゐて、昼三、牧仙の行動ねてゐます。考へると、どうも容易ならぬことで……案じられるのもことです。お屋敷が出るこどに、すぱりと切り出した未曾ないといふ噂も、萬更根據のないものとはいへまいし、その御屋敷一件に、何かはくがあるのぢやないかと思へます」

「その通りの事だとすると、これは、なほ重大なことではないか。しかし、ほたいつもの例で、これも一朝事ある時には、よろしく御仕置にしるくらゐのものではないかな。お屋敷も、そこまで御決心なすつてゐるのではあるまい」

「いや！」若い聲は頑強に、自説に固執した。

「そんな淡然としたものなら、何もわれらが、斯うまで御心配申し上げることもありませぬ。それでなくとも、公儀から厳密が入り込んでゐるなゝ、邪判の噂をされてゐる昨今の狀態で、牧仙のもずゝめて、御屋敷あるべきなのに、お屋敷さまはこと

若き支那警官と日本娘の結婚

花婿は日支混血兒

【東京通信】東亜協同体は民族の合流から一歩進んで結婚に発展するため世界一傑出の新婦を得ようと目下留学中の一支那青年としやかな大和撫子とが一度くも結ばれて娘の式を挙げ三月廿五日の卒業と共に相携へて大陸の天地に輝く活を誇示することになつた。しかもこの青年の父親は國民政府の要職、母は奇しくも日本人であり、また日支血の合の嬉しいちがひ（親子三代）ともなる明治年間の話題

支那の支那人は昨年四月北支新政府から警官の第一回留学生として来朝、麻布三番町の内務省警察官講習所に頃学してゐる孫君で、その花嫁は本所区金綱女学校の長女孫子さんである、孫君の父君孫案氏は明治末年頃の陸軍士官学校を卒業して国民政府に参加し現在は南京市長として国民政府に参加してゐる人物で、孫君は昨年十一月十五日現在で金銭の食い違ひ塊（有者に関金貨で申告を求め

日本で金の申告

四十貫の大物

價格にして六十萬圓

【東京通信】金の輸出禁止令に伴ふ結果の報告が出来上がつたが、これに逆し最大額の四十貫、六十萬圓（金項四十貫、六十萬圓）といふ大物もある盛況なので三月七日から金貨額面�ダ、銀貨五百七十七圓廿錢）以上、金塊百グラム（三百八十五圓）以上の所有者に対して政府に買上方を勧誘する事になつた

一方また改正案通過の暁は美術的或は骨董的價値のある金塊品については金委員会が美術的骨董的價値を勘案してはそれよりも日銀への買戻し約款付買上を極力勧めることになつた

二見敏雄に死罪を求刑

【東京通信】満洲事變後壊滅に陥した共産党の再建を企図し遂に同志互に恐怖リンチを行ひ去る昭和十年十月十八日神戸市外布引滝奥の山中で同志芝原清を裏切者として拷問の上ピストルで射殺した外警金猪得の手段として豊島区目白町高田農商銀行及び杉並区馬橋郵便局、目黒区上目黒郵便局、神戸市駒ケ林郵便局等の強盗を計画して失敗に終り或は芝浦製作所罪隠匿には工場、重役邸をダイナマイトで爆破せんとするなどテロ蜂起を企図中遂に逮捕された黒色ギャング事件の日本無政府共産党中央執行委員長植村諦（ロ）、二見敏雄（ロ）等幾首脳部十一名にかゝる治安法違反、爆破物取締罰則違反、殺人、同未遂、死体遺棄、強盗未遂、同豫備事件及びこれが外郭として

戦場を憧れて臨終に出征の辭

熊本縣の河村初年兵

【熊本通信】不幸病に殘れた一初年兵が苦熱にうかされた臨終のベッドで夢現の裡に晴れの出征船出の旗を握つて散つて行つた涙物語——熊本縣鹿本郡三玉村出身河村春夫君は豫て陸士志望であり、戰線に銃取るを唯一の念願とし入營を前に靖國神社にも參拝し、去る日入營、軍務熱心は隊の模範であつたが不幸胸膜炎を患ひ陸軍病院に入院、この程病死した

河村初年兵が熱にうかされて繰返すのはあれ程憧れてゐた出征將兵の勇ましい言葉のみで臨終に田尻少尉が握らせて

やつた日の丸の旗を打ち振つて港を進發する風景そのまゝに「元氣で戰地に參ります、靖國神社でお目にかゝります」と出發の辭を述べ「勝つて來るなど勇ましく」を歌ひ續け並ゐる中隊長、小隊長、看護兵の勇士等も黄ひ泣きしつゝ出征の情景を作つて語り合ひ旗を握らせてやると頬へ涙をうかべ最後にハッキリ萬歳を三唱してこと切れた

隊長始め隊中の悲しみのうちに同初年兵の遺骨は實家に引取られたが長崎市郊外端島病院看護婦長をやつてる實姉文子さんから

この

敬者である孫君が主宰厳恵氏の媒酌で大阪市成立氏が仲人となつて近く官敬所で結婚式を挙げることになつた（新郎は花嫁支度に忙しい率子さんと花婿孫君＝内）

孫君と率子さんの結ばれたのは天理教布教師斎藤秀之助氏の紹介で大阪市成立氏が仲人となつて近く官敬所で結婚式を挙げることになつた（新郎は花嫁支度に忙しい率子さんと花婿孫君＝内）

孫君は北京輔仁大學卒業の前途有望な青年で大学卒業後河北自治政府に奉職し、北京輔仁大學卒業の前途有望な青年で大学卒業後河北自治政府に奉職し、

孫君と率子さんの結ばれたのは天理教布教師斎藤秀之助氏の紹介で大阪市成立氏が仲人となつて近く官敬所で結婚式を挙げることになつた（新郎は花嫁支度に忙しい率子さんと花婿孫君＝内）

孫君は北京輔仁大學卒業の前途有望な青年で大学卒業後河北自治政府に奉職し、

孫君と率子さんの結ばれたのは天理教布教師斎藤秀之助氏の紹介で大阪市成立氏が仲人となつて近く官敬所で結婚式を挙げることになつた（新郎は花嫁支度に忙しい率子さんと花婿孫君＝内）

孫君は北京輔仁大學卒業の前途有望な青年で大学卒業後河北自治政府に奉職し、

本派佛女青春のバザー

◉メープルリッヂ佛教會——の定例説教は來る廿五日の豫定だつたが都合により廿六日午後七時半に變更

◉本派佛教女子青年會では活動資金募集の爲め例年の通り來る五月二十四日のバラデーを利用して春のバザーを開催することに決定會員一同は既に準備に着手してゐる

新役員決定

ス村佛婦

【ステブストン通信】當地佛教婦人會では去る五日定期總會開

催、本年度役員を次の如く決定△顧問　片津夫人△相談役　田中ヒサ△副會長　吉田ヤス△會計　阿田木カヤ△幹事　田口ヒサエ△監査役　吉田トリ、岩崎ミツ、山下マサ、疋田タズ、山下コズエ△書記　新出タカ△部落巡事員（ウインチ）鮫島フヂエ、（コロニヤ）林マサ、（アレキサンダー）佐藤チカ、（ペン）浦田テル、松原ヤス（インペリアル）水野ナツ、小久保ノブ、（町内）山下タミエ、西村はん、狩谷よね、（ガフ）碇ツル　早田よね、（アトラス）森田フジエ、（バラード）高下モミ、（スカッチ）宮井クマエ、（農家）中塚ヒデ、辻本ツネノ、川端サヨノ△内陣係　新出キリ、中塚ヒデ△日校係　吉田ヤス

Welcome At Thorton Park

Because King George and Queen Elizabeth are not expected to make stops on their tour of Vancouver, May 29, the Japanese Canadian Citizens League is not going ahead with proposed plan of selecting a large group of girls to do an odori.

Instead of burdening themselves with a display that their Majesties will not find time to appreciate fully, the J.C.C.L., in conjunction with the Canadian Japanese Association, has reserved a block fronting Terminal Avenue which is to be appropriately decorated.

The royal party will pass the Japanese section before 3 p.m. as the afternoon tour is expected to start from the new Hotel Vancouver at 2.30 p.m., over Georgia viaduct through Terminal avenue.

According to reliable sources, the joint Japanese welcome committee believes with Thornton Park as the background, a group of young girls in colorful Japanese costume with other decorative features should create a picturesque scene that will be remembered by the King and Queen.

Since the entourage is to travel at the rate of 8 to 15 miles per hour, it will be quite impossible for any group in the city to receive but the briefest opportunity to express welcome to Their Majesties.

JCCA Handles Welcome

PORT ALBERNI — Citizens of the Alberni District, in co-operation with the school boards, are planning to send some 800 children, nine years and over, to Victoria to participate in the welcoming celebrations there during the visit of Their Majesties in the last week of May. In addition, about ninety Boy Scouts, including several Japanese-Canadians, will take part in the ceremonies in the capital city.

The J.C.C.A. has been invited to send two delegates to the general meeting at the Port Alberni City Hall today, March 23, when committees will be formed to further the royal visit project. Feeling that the invitation was really addressed to the whole Japanese community, the J.C.C.A. leaders discussed the matter with Kyowakai officials.

At the Kyowakai meeting on Saturday evening, March 18, it was decided to let the J.C.C.A. represent the interests of the community and also to make a donation, if called upon, towards expenses. The J.C.C.A. executive deeply appreciates this latest expression of the spirit with which the Kyowakai has always co-operated with local people.

The guest speaker of the evening was Mr. H. Yamada of Vancouver who gave an interesting talk on his experiences in the Chinese war zone. The gathering broke up with the serving of refreshments and the playing of bingo.

Mr. J. C. Tani has moved out of the new house which he built at Beaver Creek, and has taken another location nearby. He will not be available by telephone for a short time.

JCCL Wants Delegates

Desiring a strong Japanese delegation at the forthcoming Provincial Youth Congress to be held during the Easter week-end from April 7-10 inclusive, the J.C.C.L. national executive will hold a delegation meeting Saturday, March 25, from 7.30 p.m., at the Nippon Club.

They ask that a delegate be sent for every 25 members in each of the city organizations. Provided with this backing, the J.C.C.L. will attempt to bring Japanese problems to the attention of the Congress.

Mission JCCL Reorganize

Mission J.C.C.L. Chapter will hold a representative meeting of all Mission City youth organizations to consolidate the movement tomorrow, March 24, from 8 p.m., at the valley Japanese School.

At this meeting there will be a number of first generation people to support this reorganization plan. The J.C.C.L. national executive will send four delegates to attend the gather-

Valley Groups Back JCCL

Executives from eight different youth organizations got together with Vancouver J.C.C.L. delegates to discuss reorganization of Maple Ridge J.C.C.L. Chapter on March 16. About 30, including representative first generation people attended the meeting held at Maple Ridge.

Unanimous agreement to support this movement was voiced by the delegates. They decided to hold the reorganization meeting in the Haney Japanese Hall on Monday, March 27.

Two delegates were chosen from each of the organizations listed below to form a "provisional committee."

Haney Seinenkai, Maple Ridge Seinenkai, Whonnock Seinenkai, Whonnock Jyoshi Seinenkai, Japanese Canadian Service League, Hammond Seinenkai, Pitt Meadow Seinenkai, Maple Ridge Chapter J.C.C.L.

Mr. Masaru Oike took the chair. Local delegates were Shinobu Higashi, Thomas Yoshida and Ed. Ouchi.

Remington Rand Typewriters

Priced from $45.00 for Junior Model and ONLY $80.00 for latest NOISELESS Model

TAIRIKU NIPPO SHA Ltd (PRINTING DEPT)

Local Girl Passes Strict Japan Normal School Exam

Akiko Kurita, a Vancouver-born nisei, successfully passed the entrance examinations of the regular course at the Girls' Normal School in Miyazaki prefecture, Japan, with an excellent record, a communication revealed recently.

Miss Kurita, who is the eldest daughter of Mr. and Mrs. Matsuji Kurita, 32 Hawks Avenue, went to Japan last October with the object of studying to become a teacher and had been preparing till February when the examinations were held.

The fact that Miss Kurita acquired high marks even though she was somewhat handicapped by being accorded an equal treatment as the native "Jogakko" graduates, was quite a surprise to the principal and teaching staff of the school, it is said.

Miss Kurita is an ex-Britannia high school student and is also an advanced course graduate of the local Japanese school.

Marpole Wins 24-21

In a slower moving game than the senior tussel, Marpole evened the junior basketball three game series with a 24-21 triumph over Beavers last night. Beavers, who had won the first 30-20, were favored to make it two straight, but a little fellow by the name of Miike Jr. tossed in three personals in an otherwise scoreless last quarter to break the 21-all tie.

Umakoshi and Hagane were Beaver high scorers with Nobby Tanaka covered closely by Marpole. Fujioka, Miike and Fukumoto scored 8, 7, and 6 respectively for Coach Muneo Miike. I was, however, the tiny third member of the Miike family who calmly dropped in the winning points.

Beaver (11-8-2-0): Tanaka 4, Umakoshi 9, Sato 2, Hagane 6, Arai, Utsunomiya, Shimizu, Watanab.

Marpole (7-7-7-3): Fujioka 8, Miike 7, Fukumoto 6, Naka, Ito, Nishimura, Nakagawa, Miike Jr. 3.

Hokutokai Beats Rivals

A splash of color supplied by Hank Arikado's red jersey with a large white "T" drooping sadly and blue shorts striped with white was the fashion note as Fellowship was slapped again by Hokutokai, this time on a basketball floor last night 17-9.

Hokutokai Matsui 2, Okumura 4, Wakabayashi 2, Oshimo 2, Machida, Akiyama 5, Tomoda 4, Yamada.

Fellowship: Washimoto 5, Suzuki, Shimizu, Iwasaki, Ashikawa 1, Arikado, Ernie Arikado 2, David Arikado, Fukuyama 1.

Hoop Windup Meet

The Japanese Basketball League will hold their wind-up meeting tomorrow night at the Japanese school from 8 p.m., Minoru Akiyama announced. Captain and managers of each junior and senior teams are requested to make appearance as well as players. Representatives from the girls' team are also asked to attend as several matters of great importance are to be discussed.

Open Table Entries Strong

With a large entry list table tennis players are showing unusual interest in the first B. C. Japanese Open Table Tennis tournament to be held Sunday at the Vancouver T. T. Club from 2.30 p.m.

Events are singles and doubles in senior and junior under 18 divisions. Beautiful trophies donated by Mr. Chuck Tanaka and New Pier Cafe will both be on view at Tammys before Saturday.

New Name For Asahi 2nds

Asahi Seconds, of the Japanese Baseball League, will play under the banner of the Union Fish name this season as result of new sponsorship arrangement, Mickey Murakami reported.

Swimming Party Set

"A" group of Powell Trail Rangers will sponsor a swimming party at Crystal Pool on Saturday, April 1, from 10 to 11 p.m. Tickets, 25 cents each, are at Ernies or Tammys.

Fairview Judo April 1

New pupils at the Fairview branch of the Kidokan judo school will commence practices from April 1. Those wishing to join should apply to Messrs. Sataro Tanaka, Tobei Hayashi or Shosaku Sugiye.

Following persons have been chosen executives of the Koendan, supporting group of the judo school. Ijikai: Eitaro Sasaki, Chozo Takahashi and Seikichi Nishikawa. Mikado Seinenkai: Yoshiye Uno and Hideo Takahashi.

Girls Only Saturday

By F. S. C.

For those who have not heard about it, this coming Saturday night, March 25, is held open for the girl members of the Fuji Ski Club and their friends. Of course, everyone is welcomed to hike up Sunday morning but for Saturday night—"Girls Only."

Holding the first "girls only" night last season, the executive committee is opening a night for them again this season due to popular demand. Those girls who wish to take advantage of this opportunity are advised to get in touch with girl members immediately to make arrangements.

JAPANESE CANCER UNIT

Boasting 116 members, Japanese Unit 59 of the Canadian Society for the Control of Cancer, British Columbia branch, has the largest membership among Vancouver groups.

Officers are: Dr. Shimotakahara, chairman; T. Kawata, secretary; J. Watanbe, treasurer; Dr. Takahara and Mrs. B. Hisaoka are delegates to the district council; Dr. M. Uchida, Y. Uchida, Mrs. T. Hyodo and Mrs. Shimotakahara are executive members.

M&N Squares Cage Final

With powerful thrusts that momentarily confused the smooth-working Ernies, M. & N. forced the defending champions into the third game of the Japanese Basketball League senior final by winning last night 34-27. Ernies won the first 48-39.

Although M. & N.'s opening quarter saw them miss eight personals while Ernies sank four out of seven, the clothiers came to life in the second frame and by the half had knotted the count at 17-all.

Ernies jumped into the lead in the third stanza by 23-20 and appeared to have everything under control, but when Swede Suwada holed a personal in his seventh attempt of the evening, it inspired M. & N. to shatter Ernie's defence for a 14-4 last quarter advantage.

Pretty shooting by Shige Ashikawa flanked by hard-working George Suzuki scored M. & N.'s last frame points with Swede Suwada adding to his fame with a basket.

For Ernies, whose over-anxiousness in last five minutes with score 25-all, cost them any hope of victory, Mike Tobo played a cool-thinking game which netted him 11 points. Tommy Nobuoka was good and so were Joe Akiyama and Hideo Idenouye.

Ernies (12-5-6-4): Nobuoka 7, Yanagizawa 2, Inamoto 2, Idenouye 3, Suga, Tobo 11, Akiyama 2.

M. & N. (6-11-3-14): Korenaga 1, Tanaka 4, Fujioka 2, Suzuki 6, Suwada 3, Ashikawa 18.

Big Royal City Social

NEW WESTMINSTER — To bring about a closer relationship of Fraser Valley young people, a social will be held on March 26 from 1 p.m. at the local Kaikan, under the joint sponsorship of Y.W.B.A. and Y.M.B.A.

An interesting program has been arranged and full co-operation of valley people is expected. A small fee of 25 cents will be charged to defray the expense.

Come one, come all, for this event promises to be a gala occasion.—R. M.

Maikawa Sees Film Stars

"Just saw Mickey Rooney, Robert Taylor and Lewis Stone," writes Hideo Maikawa on a picture postcard dated March 19, showing the $1,500,000 Federal Building on Treasure Island, from San Francisco to friend Minoru Akiyama still immersed with basketball playoffs.

Received yesterday morning, Hideo tells of meeting Shuichi Kusaka, studying at California Institute of Technology, with whom he planned to enjoy a round of golf.

Matsui-Tanaka YP Titlists

Yoshio Matsui aided by the superb playing of Johnny Tanaka captured the Greater Vancouver Young People's Union badminton championship Tuesday with a straight set triumph over a Richmond United Church team that had ousted Henry Arikado and Michi Ashikawa in the semi-final.

Powell United Church was greatly elated when their women's pair, Aki Hyodo and Mary Saegusa advanced to the semi-final before bowing. David Arikado and Masao Matsui lost in the second round.

Spring Frolic Tonight

Inviting a large number of first generation to mingle with the nisei, the Vancouver Chapter J.C.C.L.'s Spring Frolic will be held tonight from 9 to 1 a.m. at the Alma Academy.

Shaping already as one of the biggest social events in the community, the citizens league expects to play host to an impressive number of dance lovers at the beautiful West Broadway ballroom.

British Envoy On Tolerance

TOKIO—"Tolerance is not a sign of weakness and intolerance is not a symbol for strength," British Ambassador Sir Robert Craigie said Sunday on the occasion of the annual awarding of Shakespeare medals at the Imperial University in Tokio.

"In studying other countries we are increasing our tolerance and getting the other fellow's point of view and in so doing we are not decreasing, but increasing our store of national strength," the envoy said.

The British Ambassador concluded his talk with the hope that there would be established in England a somewhat similar contest to stimulate the study of Japanese culture by British students.

Ambassador Craigie awarded the gold Shakespeare medal to Susumu Noguchi, a graduate student in the department of English literature, for his paper on climate and character which, with some originality traced the effect of the strange English climate in creating the enigmatic English character. Noguchi's essay pointed out various similarities between the British and Japanese.

Vice-Admiral Hiraga, chancellor of the university, who presided at the presentation, recalled that almost ten years ago the Duke of Gloucester came to Japan and made the first presentation of the Shakespeare medals that have been given yearly by the Japan Society in London for the best English essay by a Tokio university student. Since that time, Hiraga said, interest in the contest has grown yearly until last year there were ten who submitted compositions for the prize.

Baker Trip Too Popular

Ty Sugimoto, who is in charge of arrangements for Fuji Ski Club's Mount Baker trip April 2, expressed regrets that although he had pushed the quota to 18 persons, there are still others who wish to join the party. He announced, however, efforts will be made to provide facilities for a second ski party.

GAKUYUKAI EXECUTIVES

The fourth executive meeting of the Gakuyukai will be held tomorrow from 8 p.m. at the Japanese school. Attendance of every executive is requested.

紙は　り
業者を完全に塗り埋め結束
●長質の糊を用ひて調和よく
本年の經驗を以て美し　完全に責任を以て安價に致しま

御花嫁の御仕度一切
オイルパーマネントウエーブ

花嫁様の御支度
最新式オイルパーマネント・ウエーブ

御花嫁の御仕度一切
長髪、短髪オイルパーマネントウエーヴ
儀式用振袖賃貸

ダグラウン生命保険會社

—Columbia Studios

Popular Roy Yamamura Wears Popular Harry Clothes

NEWS FLASH FOR YOUNG MEN

Our Regular Suits $25.50

Exclusive at Our Shop Only

Hand-tailored to your measure in the latest styles featured in Esquire, from a very smart range of cloths for only

$19.50

ORDER NOW FOR EASTER

HARRY'S CLOTHES

FLASH! WHY NOT JOIN Harry's $1 down, $1 weekly Pant or Sport Jacket Club? Pay As You Wear Drop in and see Harry.

459 East Hastings Street HIghland 2132

Spring Coats and Suits

SEE THEM TODAY!

Coats & Suits $6.95 up

Silk Dresses $1.95 up

also, blouses and skirts at Reasonable Prices.

Modiste Fashion Shop

T. Shimotakahara, prop.

450 Granville Street

Seymour 4941

Delicious, Delectable Cakes

We use the latest methods and recipes to bake cakes and pastries as taught by bakers' schools in Chicago. Our new products taste different. Try them once!

TR. 5531 Powell Bakery 342 Powell St.

HAJIME SUZUKI

OPTOMETRIST

377 POWELL ST. PHONES: SEY. 1185 SEY. 7935

The Tairiku Nippo English section published tri-weekly on Tuesday, Thursday and Saturday, serves the second generation Japanese in Canada.

Its columns are open to every second generation person or organization and it welcomes contributions at all times.