Vol. 33 No. 9384 Saturday March 19 1938 TAIRIKU NIPPO 昭和十三年三月十九日(土曜日)第九千三百八十四號

大陸日報

TAIRIKU NIPPO
(THE CONTINENTAL DAILY NEWS)
PUBLISHED BY TAIRIKU NIPPO SHA, LTD.
213 & 215 CORDOVA ST. E. VANCOUVER, B. C.
電話ツリニチー 二八九エル 小林(政明)(社持)
本紙定價(前金)壹ヶ月七拾五仙 六ヶ月四弗貳拾五仙 壹ヶ年八弗武拾五仙
廣告料金 林(社持)
大陸日報社 晩香坡市ヒカデリ街二一五 電話ダグラス五五三三

紙はり
モーラー美容專門學校出身 矢部しげ子
電話バイランド四九八一エル
北野喜美江
電話シーモア八五五五
自宅バイ一〇三三X
北野美粧院
電話シーモア八五五五
自宅バイ一〇三三X
ビーシー州認可美容師 池田照子
電話ベビュー八七九一エル
タキシーの御用は全部ニューカーのヤマタキシーへ
電話シーモア 一四一四

九箇國條約は有名無實
適當の時機に日本脫退せん
衆議院豫算總會で外相答辯
增稅案衆議院通過
北支の文化工作に質疑

【東京十九日】十八日の衆議院豫算總會で廣田外相は豫ての質問に對し九國條約は既に有名無實である、同條約の廢棄、又は脫退に關する問題は帝國の重大關心事であるが、之等の事は國際の大勢に鑑み適當の時機に此の事態が生ずる樣努力してゐる、新法案の如きも相當顯著な効果を擧げてゐる、對支文化事業に就ては國民的機關を創設して對支文化事業に充つる事にしたいと考へてゐる 賀屋藏相―幣制の確立と爲替管理に就ては目下準備中であつて豫算は日滿に於ける如く緊密なブロックの結成に進み度いと考へてゐる 山崎錦二氏(政友、靜岡)

【東京十九日】本日の衆議院豫算總會で次の質疑があつた

小林(政)北支、中支開發費として二億圓を計上されてゐるが、

人々に訴へる

船英一路

月日は流れて行つて、とりわけ我々同胞社会にあつては、世代から世代へと移り変りが生れる、個人一人には止まることのない、而も指導的地位にある知識級に於いても、時代の推移は、同じ様に、或は同じ様でも、同じ様でない、新しい変化を生んで行くものである、其の子供等の世代は、父兄の世代とは、全く異つた世界に生活するといふ事実を忘れて、古い批判や、偏狭な感情を以て、新しい世代の人々を律しようとする、其の誤りを繰返してはならない。

革新は、常に、旧きものの破壊から生れる、破壊は、常に、新しい建設の前提である、革新は、旧きものの破壊なくしては、行はれない、革新と破壊とは、不可分の関係にあるものである、現在の世界の大勢は、革新を要求してゐる、我々同胞社会も、亦、革新を要求してゐる、革新は、時代の必然の要求である、革新は、時代の推移に伴ふ、自然の現象である、革新は、時代の推移に伴ふ、自然の現象である、革新は、時代の推移に伴ふ、自然の現象

ヘルシンキにゆかし
日本御婦人の女主人公
隠れた「超・親日家」紹介

【中京電】國際スキー聯盟第一回の大會は廿三日に一九四〇年冬季オリムピック開催國なる日本の正當なる主張をおしのばして投票の結果廿四票の如く九對六で日獨に壓倒的多數を以て勝利を得たにもかゝはらず、獨、伊、ハンガリーなどゝともに最後まで日本支持に極めて好意的であつたフインランドに隠れた一親日婦人があり、今回の日本支持に極めて力をつくした事實から去る廿三日在ヘルシンキ日代理公使から外務省へ次の如く打電して來た、この親日婦人はフインランド首都ヘルシンキで「國旗第一の富豪である……ソルダルセルセ夫人」と日本紙特電の通り

銅像除幕式に
心だけの參列
板垣伯未亡人の感慨

【東京發】故板垣伯の銅像一體が去る十日午前九時から靖國神社中央廣場で可愛い孫さんや世話人達の手で除幕された、故伯の日本建設に絶對的に支持した夫人の活躍が大いに與つてカあつたことゝ思ひます、夫人は病氣の爲め參列出來ないのは誠に殘念でございます』（板垣伯未亡人千代子刀自）

花賣女に化けて
―俘虜の脫走を手引した―
ベルギー娘！
轟然一發花と散る

【ベルギー發】ベルギーを愛するものは歐洲の覇を得ん』

とのナポレオン一世の言葉が、歡喜や悲哀の相反する色彩を以て强くベルギーの空を覆ふてゐる、ガン、グリユージ、オスタンドを繞る一帶に古代し、英國を抱いて、晴日晝間に訪れるベルギー娘、ガブリエル・プチを待ち焦れてゐる。が、俘虜達はドイツ兵よりも何倍か强く彼女の來訪を待ちわびてゐる。手渡される一輪づゝの花の高い香氣も、美しい色もすべて彼等の故郷のものなのだ。……

△……

『今日は。昨日はライレーへ行つたの。喜んでたわ。皆さん、お變りない？』

『ある。隊長が更迭。隊長が更迭したせ最近脫走者が日立つて多いんでナ』

『ドイツ軍に反抗するわけぢやないが、花賣娘がくる時刻だがナ』

『花賣娘可哀さうだよ。彼女は皆らなくてもいゝんだもの。花不持つてくれるんだ』

『まアさうムキになるナ。だ。とに角早く來ないかなア』

マリース俘虜收容所の哨兵達は兩腕に山のやうに綺麗な花束を抱いて、晴日晝間に訪れるベルギー娘、ガブリエル・プチを待ち焦れてゐる。が、俘虜達はドイツ兵よりも何倍か强く彼女の來訪を待ちわびてゐる。手渡される一輪づゝの花の高い香氣も、美しい色もすべて彼等の故郷のものなのだ。……

△……

『運かつたなア』

或日、ドイツ兵の一人が便所に落ちてゐる一輪の花を拾ひ上げたニヤ〳〵と妙な笑ひを浮べて捨てようとした時、兵士の眼はギラリと光つた。チユリツプの花の中から卷込まれた紙片が白くのぞいてゐるのだ。

『十一時、東北に輝く燈火を目指して』

紙片には細い字でかうあつた。ガブリエル・プチには最早逃れる道はなかつた。彼女は惡びれず、付近一帶の農民と協力して自國の俘虜の脫走を手引きしたことを認めた。

『ベルギーを愛し、ベルギーの光榮のために！』

ブリユツセルに護送された彼女は花賣娘姿のまゝ占領地區司令官に昂然と云ひ放つた。……銃殺！彼女の魂は白衣の天使エディス・キャヴエルの跡を追ふて昇天した。――

△……

フラマン式建築の美しいブリユツセル市ド・ラ・クール街の一角に、太陽に照らされ、雨に打たれて一つの銅像が建つてゐる。ガブリエル・プチを永遠に讃へるためのものだ。

◇

金髪スパイの銅像は世界に二つしかない。（寫眞は映畫『マタ・ハリ』の一場面で刑場に引かれて行くマタ・ハリ）

話物イバスカ
隣國

（27）

陳中風三

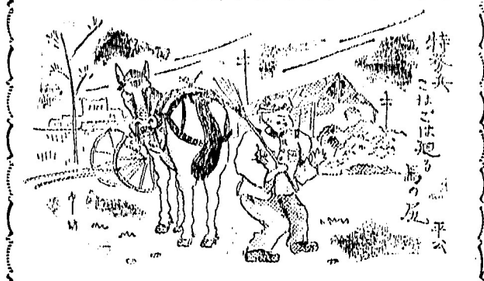

のもる賊は馬……【上海半島電話】【倫敦兵務特電】

こゝは武者が故郷を偲ぶ針の先

りかばとこの前おはふ想……

麗かな春のお召物は……
流行のトップを切る滿谷から……

▲御婦人用スプリングコート　九弗五十仙から十五弗九十五仙

▲同　ヂガーコート　スタイル、色合等いろ〳〵　九弗七十五仙、十二弗七十五仙、十三弗九十五仙

▲スーツ
▣スタイル、プレーン又はファンシーバック
▣フラネル、ツウイード
▣グレー、ブオン、ネビーブルー
三弗九十五仙より九弗七十五仙

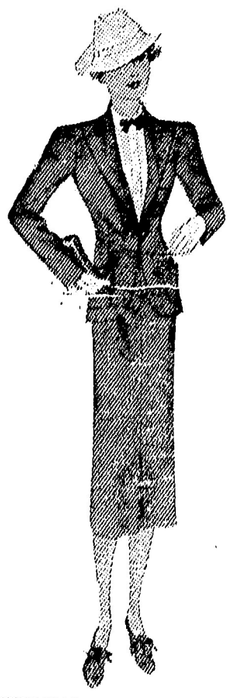

▲ガールオバコート　△サイズ　四五才より十四五才迄
▣オーバコート及スーツは既製品でた氣に召さない時は特別寸法を取りまして弊店特約の工場で丁寧迅速に御調製致します
八弗九十五仙より八弗九十五仙

▲スプリングドレス　無地、柄物、半袖、長袖
▲同　ガールドレス　スパン、プリント、レーヨン及クレープ　五六才より十四五才迄
一弗二十五仙より二弗九十五仙

▲きれ地　總て只今流行の色合、柄物
◉ドレス地　スパン、レーヨン、クレープ、ベンバーグ　五十五仙ヤードより一弗三十九仙
◉無地及柄物
◉コート及スーツ地（五十六吋巾）
▣一弗四十九仙ヤードより二弗四十五仙
一弗七十九仙より三弗九十五仙

▲御婦人用ハツト　絹地、ストロー、フエルト等（新形）
其他ブラウス、プールオバー、スカート等々
何から何まで總て新しい仕入れで潤澤に取り揃へて御座います

滿谷商店

Tel. Doug. 5525　374-8 Powell St. Vancouver, B. C.

ジャクソン　三月廿一日　四月九日　●レノルド行（スチーザ）　前七時十時●後二時、三時三十
ロシア　四月四日　四月十六日　後五時三十分　七時三十
水川丸　四月十二日　四月廿三日　●シーピーヘ入港
▲ガルフ島行（月、木、土）前九時
▲インデアン河行　前十時　午後二時
▲アラスカ行　三月廿二日　●ユニオン汽船　プリンセス及ウッドクアイバー（前九時、後五時）
發　前十一時●後五時五
着　後二時　（日）前十一時●後八時四五
發　前八時半　後六時
着　後二時　後十時十五分
●美府、ナナイモ行列車
發　前十時二五　着　後五時
ビーツ　四把　一〇
キャベヂ　一　五……一〇
キャロツ　サイヤ　一〇〇
カリフラワ　一　五―一五
マシルーム　一斤　一〇
トマト　一斤　四〇
五
□今明日の天氣豫報
東南の風、曇り　時々雨、
（昨日最高四八度、最低三六度）
十九日　午前一、三四　午後二、二二
△土曜日　午前二、二二　午後八、四九
二十日　午前三、二二　午後九、四〇
△日曜日　午前七、四五　午後二、五一

歐洲戰爭ヨタ話

今のドイツのコワい敵は
英にあらずソ聯

川崎清滿

（十）

歐洲の危機は、ドイツのオーストリア合併問題に端を發して、ポーランドとリスアニアの國境問題も、ボーランドの強腰、リスアニアがハネ返れて、遂に全歐洲大戰が起るとドイツのナチス料理である

◇

元來ドイツはソヴィエットがつてゐないし、ナポレオン時代に一度ドイツに遺つたやうだが、近代では戰へば、いつでもドイツが勝つて來た、此の前の大戰でも、ドイツ側は一向それに、ソヴィエット一國だつたら何でもない、大戰でも、オーストリアの國に一兵も入つて來なかつたではないか

◇

ソヴィエットの軍隊が強いのだ、或ひはロシアの軍事同盟關係の賜物だ、と云ふのなら「ドイツとの平和の代償としてナチスはロシアとの同盟を斷つべし」

◇

一九一四年の大戰が何よりの教訓であつた、敗戰國は元よりら

◇

次にドイツは、表面上英國を小鳥鹿にしてゐるやうにも見える、併し英國の肚の底は判つてゐるから、外交方面でウマく操つてゐる、むまけに、ムソリニと云ふ大の駄々兒が居るので是をうまく利用して英國に對して牽制運動をやらせてゐるからや英國ではないかと反駁されても仕方がないやうな立場にある

◇

今後近いうちに、歐洲で二度の大戰が勃發するであらうか、起りさうで起らぬのが戰爭なら起りさうになく起るのが又戰爭だ、若し今ドイツがチエッコに侵入したとしたらドウなるであらうか（續く）

懸賞五十萬弗を
四人の母親が分配
私生子や死兒分娩はダメ
子産み競爭の判決

◇

ミシガンの選擧では一九二六年十月三十一日から十一月三日に最も多く子を生んだものに五十萬弗を與へるといふ懸賞をかけ、デトロイト住民たる事、有期間中九人以上生んだものは一人もなかつたのである

◇

各州各國人の母親の外に二人の代理者が出場したが、その一人ミセス・ケニーは十年間の出産中半數以上の十一人を生んだものは一人もなかつたのである

◇

ケニー夫人は十年間の州政府記錄で實證されないので無資格者となつた

◇

クリーブランド市の四人の母親のミドルトン判事立會の下に抽籤が行はれ、四人で分配すべき判決を下した四人は各十二萬五千弗宛を分配されることとなつた

◇

四人は各地に散在してゐるので實際は十年間に各九兒を生んだ事が州政府の記錄で實證されその子供はいづれも發育してゐることが確められた結果である

◇

ミシガンの選擧では一九二六年十月三十一日から十一月三日に最も多く子を生んだものに五十萬弗を與へるといふ懸賞をかけ、デトロイト住民たる事、有期間中九人以上生んだものは一人もなかつたのである

◇

四人は各地に散在してゐるので實際は十年間に各九兒を生んだ事が州政府の記錄で實證されその子供はいづれも發育してゐることが確められた結果である

◇

クリーブランド市の四人の母親のミドルトン判事立會の下に抽籤が行はれ、四人で分配すべき判決を下した四人は各十二萬五千弗宛を分配されることとなつた

◇

ミシガンの選擧では一九二六年十月三十一日から十一月三日に最も多く子を生んだものに五十萬弗を與へるといふ懸賞をかけ、デトロイト住民たる事、有期間中九人以上生んだものは一人もなかつたのである

◇

各州各國人の母親の外に二人の代理者が出場したが、その一人ミセス・ケニーは十年間の出産中半數以上の十一人を生んだものは一人もなかつたのである

◇

ケニー夫人は十年間の州政府記錄で實證されないので無資格者となつた

◇

クリーブランド市の四人の母親のミドルトン判事立會の下に抽籤が行はれ、四人で分配すべき判決を下した四人は各十二萬五千弗宛を分配されることとなつた

◇

四人は各地に散在してゐるので實際は十年間に各九兒を生んだ事が州政府の記錄で實證されその子供はいづれも發育してゐることが確められた結果である

晩市西デューダ街一九六九
電話ツューニヤー四七〇二

徐州へは僅か二十哩
山東を南進中の我軍
本日午後から「韓莊」を猛烈攻撃中
遺棄死体七千二百個
我が新鋭部隊 抗州から進撃
西へと行動を起す 目指すは漢口？

山東作戦の我軍は津浦線に於いて臨城を攻略して直に韓莊攻撃に移つたが我が軍は本十九日午後一時頃には臨城の東方に横はる大運河北方約二哩の線に進出し部隊協力の下に韓莊（臨城の西十五哩半）の敵に對して猛烈に砲撃開始、更に韓莊の西方約一哩半の線に達し韓莊の敵を攻撃中である、運河南方にも約一萬の敵あり、我方の猛攻に既に浮足立ち動揺の色を示してゐる

韓莊から臨城（津浦線の徐州へは僅か廿哩、八里ごに過ぎない

◇

臨城より南方に向へ進撃中の○○部隊は臨城、棗莊間（棗莊の東北方約一哩半の線に達し本十九日午後二時頃には棗莊の敵を攻撃中である

北支戰線最前線（十）　敗走の敵を追ふ、京漢線南進部隊の前線（下）　黄河鐵橋（津浦線）を渡る、列車の試運轉

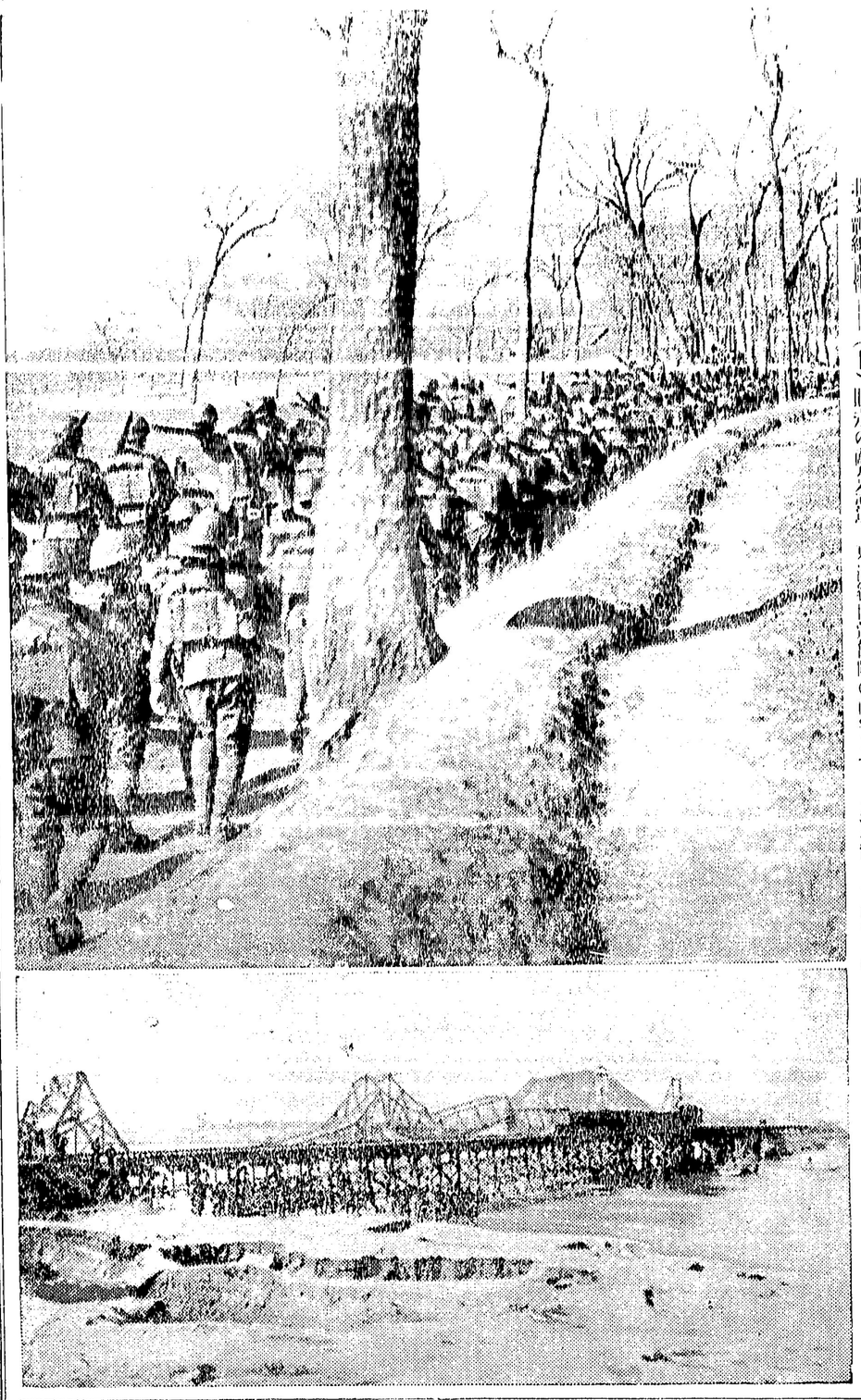

山東作戦の我軍は津浦線に於いて臨城を攻略して直に韓莊攻撃に移つたが我が軍は本十九日午後一時頃には臨城の東方に横はる大運河北方約二哩の線に進出し部隊協力の下に韓莊（臨城の西十五哩半）の敵に對して猛烈に砲撃開始、更に韓莊の西方約一哩半の線に達し韓莊の敵を攻撃中である、運河南方にも約一萬の敵あり、我方の猛攻に既に浮足立ち動揺の色を示してゐる

韓莊から臨城（津浦線の徐州へは僅か廿哩、八里ごに過ぎない

◇

臨城より南方に向へ進撃中の○○部隊は臨城、棗莊間（棗莊の東北方約一哩半の線に達し本十九日午後二時頃には棗莊の敵を攻撃中である

北支戰線最前線（十）　敗走の敵を追ふ、京漢線南進部隊の前線（下）　黄河鐵橋（津浦線）を渡る、列車の試運轉

◇

賭ける女

三好十郎　（25）

「あっ、それはさうです、かうをくるると、この時期に職業と見込みがなく、君の借金がいくらあるか、それが問題だ」

「借金？　いけないんですか？　そんな風にきまはなくともいいんです、金は金でよ、それがどう山寨るんですか？　さうです、僕は実が一生懸命に金をためてゐることを良いことをしてゐると思ってゐるんです。しかし、わなだって、こんな綺麗に一生懸命に描いてゐるんだ。絵が描きたいといってゐるんぢゃありませんよ。絵は本当に美しいか知れないんだ僕にはよく解らないんだ。しかし、これにでも意味があるんですか？、でんなに正しいんですか？、金と此の絵がどう違ふんですか？、無意味な点から言へば同じ事ぢゃありませんか？」

「そりゃ無意味さ。しかし、金はそれ自慢、悪だ」

「そんな、軍部の公式みたいなことは僕には解らない」

「君は金持のスポイル・チャイルドだ」

「さうです。僕は馬鹿です。自分で良く知ってゐます。しかしでは誰が判断するんです？」

双方とも、そこで不意に黙つて眼を見合はせてゐた。

「なにが、いけないんですか？　そんな風に言はなくともいいんです、金は金でよ、それがどう山寨るんですか？、さうです、僕は実が一生懸命に金をためてゐることを良いことをしてゐると思ってゐるんです。しかし、わなだって、こんな絵を一生懸命に描いてゐるんだ。絵が描きたいといってゐるんぢゃありませんよ。絵は本当に美しいか知れないんだ僕にはよく解らないんだ。しかし、これにでも意味があるんですか？、でんなに正しいんですか？、金と此の絵がどう違ふんですか？、無意味な点から言へば同じ事ぢゃありませんか？」

「そりゃ無意味さ。しかし、金はそれ自慢、悪だ」

「そんな、軍部の公式みたいなことは僕には解らない」

「君は金持のスポイル・チャイルドだ」

「さうです。僕は馬鹿です。自分で良く知ってゐます。しかしでは誰が判断するんです？」

双方とも、そこで不意に黙つて眼を見合はせてゐた。

「ふん、君はさうです、かうをくるると、この時期に職業と見込みがなく、君の借金がいくらあるか、それが問題だ」

「借金？　

聖劍 千葉周作

坂東太郎作
久保田清春畫

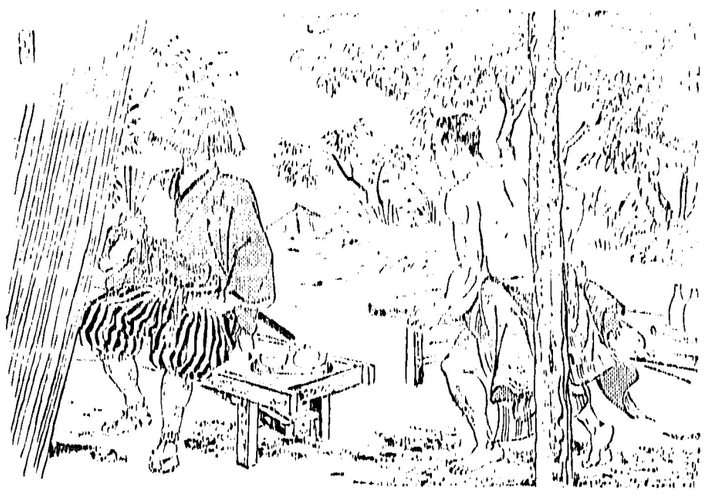

周「まあ、怪體な。」
頑「ハイ」
「清水の頑鐵も、旅の武士振ったり。旅の武士は、昨日の夕方、この湯の宿に着いて、今朝、未だ發たぬ筈だ。」
周「さうさな、唯の坊主とは見えぬ、若い女性の娘に慕はれ、旅に出ても、後から追ひかけられ、旅に出ても、後から追ひかけられ、旅に出ても、後から追ひかけられ

更生の誠を三十一文字に托して
王仁三郎の娘五人
皇軍に寄す悔悟の道を行く
日本女性の道を行く

【牛窪通信】郷党信頼かれ且つ上の子供の面倒見よく教の興三郎が娘ばかり六人大本教盛んなりし旺年大本教事件の渦中に投じ入獄三年、出所後も大本教の保護と圧迫の間に立ち苦闘すること十年、大本教事件後処罰以来全く世間から忘れ去られて突如人気なく郷岡の住むわびしい農業生活に浮世の眼のがれてのんびりしているが、変転やまぬ国の動勢を見るにつけ、又自己の過去を顧みる時、感慨無量なるものがあるらしい。

罪人の娘

【大阪通信】「われ一人も罪人として大本教全滅に瞬れても尼崎時代にはその袂に縋れても尼崎から神戸神港へ移された王仁三郎の娘五人の身の上である彼女等は、大本教事件後処罰以来全く世間から忘れ去られて突如人気なく郷岡の住むわびしい農業生活に浮世の眼のがれてのんびりしているが、変転やまぬ国の動勢を見るにつけ、又自己の過去を顧みる時、感慨無量なるものがあるらしい。

短歌の道にいそしみ

長女直日（四二）は夫君出口日出麿氏の没後、大本教の後継者として大本教の教義宣伝に、又短歌雑誌「水鏡」の主宰者として大本教から雑誌「神の国」を発行するなど精力的な活躍をしている。

機会を待つ

二女澄子（三九）は小説家出口王仁三郎氏と結婚して十数年、夫君の「御形」の神業に協力して来たが、昭和十年の大本教第二次弾圧の際、夫君と共に検挙され、一年余の獄中生活を送り、昭和十一年保釈出獄後は