大陸日報
TAIRIKU NIPPO
(THE CONTINENTAL DAILY NEWS)
PUBLISHED BY
TAIRIKU NIPPO SHA, LTD.
213 & 215 CORDOVA ST. E.
VANCOUVER, - B.C.
本紙定價（前金）壹ケ月七拾五仙 六ケ月四弗貳拾五仙 壹ヶ年八弗貳拾五仙
發行所 大陸日報社
社長 山崎延吉
電話 バンクーバー二一五五 ダ五五三三

又もや支那旅客機攻撃事件
今度は獨逸系會社の歐亞號
我が方は正當行爲と外務省情報部が
戰區内飛行に再警告を發表

【東京六日】五日午前十時半頃廣東代理よりドイツ系歐亞航空會社所屬「歐亞號」が五日午前八時半日本空軍機の攻撃を受け廣東柳州に不時着せる事件発生せる事は既報の如くなるが、今後安全保障に就き日本側の注意を喚起する所があつたが、今後安全保障に關しては前記當國政府の見解によるの他なきを痛感する次第也

外務省では海軍當局と協力事實調査の上外務省情報部を通じ

に攻撃する意思なきも既往二回の經驗により旅客機と軍用機との識別を不可能なるに鑑み支那旅客機の安全に關し

て我が方に於ては第三國航空機の戰區内に於ける飛行安全を保障する爲特に歐亞航空會社に對しては航路及高度を變更する事なく

空コース、出發日時並に搭乗者の明細書を歐亞十號機に通知せる所同機は歐亞十號機に向つて進行する途中我が戰闘機の追撃を受けたが、之を追撃し

て「ロシア」の字ある旗を認めたので直ちに攻撃を中止し、更に接近せる搭乗者、婦人、兵士、獨逸人三名及び歐洲人乗客男客二名計七名が同機に同乗を拒絶したので現場を中止したが、同機は航路及高度を變更する事なくそのまゝ西航した、而して我が方に於ては第三國航空機の戰區内に於ける

飛行安全を保障する爲特に歐亞航空會社に對しては航路、高度、空コース、出發日時並に搭乗者の明細書を歐亞十號機に通知せる迄我が方は斯る通告を受けた事なく支那側の歐亞十號機が平常のコースを飛行せるや否やも不明である、尚本月三日廣東ドイツ國大使館付武官は當國海軍省に對し歐亞航空會社機の安全保障に就き申し出であつたが航空會社は困難なる事情にあるから航空會社自ら進んで周密なる手配

事情不可能に近きものであり、我が方に於ては吉三の警告電報により明かなるが如く第三國人の生命財産の保護に關しては萬全の注意を以て戰略爆撃の不利不便を忍んで之に當つてゐる次第であるから今回の事件に就ては我が官憲と雖ども遺憾なるものなる旨回答してある、右表の如く飛行中に於ける

□東京特信

日本政界の動き

近衛首相を繞る一群

八月十九日　東京文通　礁波生

秋が來た、暑さに倦げられて、何時も渝らの癖で政變續出した、内閣變轉が嘘、つたように思はれる。やがて二百十日、颱風も過れば、そして例年此の頃になると政界も躍動しはじめる。今年は何うかな。

——◇——

既成政黨は生ける屍といふの日、近來世間の定評である。政友會の高橋是清は、政友會も長政黨も嚴然たる存在でその中から大臣・參謀になつてゐるものが少いからといつても何も眼つても居られれば、勿論死んで居るのではない。只だ今日の不振は戰ひに勝つことにあり、戰ひに勝つことにあり、戰ひに勝つことに力めねばならぬから、我々も國家の爲めに、世間的に議論するとか、言ふべきこと、聞くべきことは大に聞く、政府者に言ひ、出た聞かれてゐるのだと言ふ。例の「誠意の共感」は、來、國論潰滅にあいて一代の大家といはれる高田翁の言ふことは、相當心服の弱い言ひ分ではあるが、冷靜に世間を見ると、既成政黨も何には なつてゐない。

然るに政友會の醜い爭鬪の結果は、手ひどいものの價値、實力の捨て難いものがあれば、その手ひどいものは、更に此の政友會の爭鬪は、して此の政友會の爭鬪は、更に近ろ、燃る上るべき野望を抱めつゝある。が、之れは本文の主題ではないから、詳細は他の機會に譲つて、茲には近衛首相を繞つての政黨及び政治家の動きとを書いてみたいと思ふのである。

近衛公は、言ふまでもなく政治家であるから、政黨には興味を持ち、首相になる前から政友會には關心を持つてゐた。死ぬ子爵山縣（義一）氏なども、能く政黨の向上について語り合つたと聞いてゐるが、首相になつて——政會の矢面に立つて以來いよ〳〵政治における政黨の役割りを認識したことゝ想はれる。

それで、度々新政黨の機運に接し、自己自身なども、手を變へ品を代へて行はれた時、そして

上段左より　近衛　左側より　永井　中島　町田　前田　秋田
下段左より　河原田　風見　馬場　本田　末次　荒木　宇垣　の諸氏
（寫眞中央は近衛首相）

——◇——

といふのは、前田氏は新政黨が出來れば何とか、それぞれ政友會を つ ないで行くには、中島を 機 に するが可いと思ふ である。 島田氏も同意であり、中島氏も介自も尚は引受ける氣で居る。それに鳩山氏が何時まで居るか。近づく政治季節に、また！ 酬の内 さうな 頃である。

——◇——

永井逝相や町田蓼義が政府の政黨尊重的態度に出づることを欣ぶ言ふまでもなく、末次、荒木兩相は政黨改造の意見を行ふ ものであるが、それが出來ようとは想はれぬが、少くとも政民兩黨を 現 作の政黨を利用しようといふ 用らしく、宇垣外相は政黨に對して相當深い 識 を有 すると共に、その方面に知己も多いので、近衛首相が政黨に觸手することに否やはない。風見 書 入 閣時代 殆んど 純政 友會 の 人 であつた、秋田に 宝つ た事であらう、當時國内の相剋 摩擦を、緩和一掃するといつた 使命の 斷續して來たものといつても 宜 い 管だが、今日までその 手が伸ばされなかつたのは、矢 張り時非なるものがあつた、い はゆる軍部、官僚の一部に一種 の 黨 派 を 憂ふ 排政黨熱があつて 近衛首相として 意 の 如く 政黨に 接 觸 させなかつたに見られる 節 が 多いのである。

——◇——

それが事變の 勃 發、舉國一致の 聲 裏 から、だん〳〵國内の 相 剋 とか、 摩 擦 とかいふ 雰 圍 氣 が薄くなつて來た一方、先頃の内閣改造後の政戰兩略の調整、事變處理の大方針決定等々と進み、政黨擁護の餘裕——或は必然性が出て來たのだと思ふ。勿論急に政民兩黨を打つて一丸とする新政黨が出現しようとは想はれぬが、少くとも政民兩黨をして從來よりも、更に一段と政府を支持し、之れに協力さする工作が、そして、また夫れに乘つて復活せんとする政黨側の工作が、今秋の政治季節の課題であらう、それは近衛首相とその閣僚、中島、前田と政友會、そして永井、町田と民政黨の何れもに課せられた課題であるが、興味は最も多く近衛首相の出樣と、政友會の動向とに繋がる。

——◇——

「はかなき戀は」都合に依り本日休載

家を厚遇するといふことに否やのあるべき筈はない。

斯くて近衛首相の手は、今や政黨擁護に伸べられつゝある、之れは想ふに近衛内閣の出來た初めから首相のやつて見たかつた事であらう、當時國内の相剋摩擦を、緩和一掃するといつた使命の斷續して來たものといつても宜い筈だが、今日までその手が伸ばされなかつたのは、矢張り時非なるものがあつた、いはゆる軍部、官僚の一部に一種の黨派を憂ふ排政黨熱があつて近衛首相として意の如く政黨に接觸させなかつたに見られる節が多いのである。

——◇——

それが事變の勃發、舉國一致の聲裏から、だん〳〵國内の相剋とか、摩擦とかいふ雰圍氣が薄くなつて來た一方、先頃の内閣改造後の政戰兩略の調整、事變處理の大方針決定等々と進み、政黨擁護の餘裕——或は必然性が出て來たのだと思ふ。勿論急に政民兩黨を打つて一丸とする新政黨が出現しようとは想はれぬが、少くとも政民兩黨をして從來よりも、更に一段と政府を支持し、之れに協力さする工作が、そして、また夫れに乘つて復活せんとする政黨側の工作が、今秋の政治季節の課題であらう、それは近衛首相とその閣僚、中島、前田と政友會、そして永井、町田と民政黨の何れもに課せられた課題であるが、興味は最も多く近衛首相の出樣と、政友會の動向とに繋がる。

ウイルス煙草
巻いて吸ふにはウイルス・フアインカットに限るデス
チューブを用ひても紙を用ひても思ふ樣に巻けて輕いヴアヂニヤの何とも云へない味がする
一バケット十仙及十五仙
家庭には經濟的な半斤入罐を

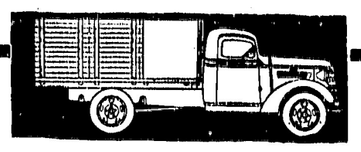

値段が最も安い！
運轉するに最も節約的！
世話するにたやすい！
CHEVROLET and GMC TRUCKS
ジエネラル・モータース製作
詳細は近邊の代理店へ御照會下さい
J-1

「明朗な生活は確實な保險から」
We write ALL KINDS OF INSURANCE in First Class Companies
Write or phone for information.
「田中ホケン」手續簡單 掛金格安 拂出迅速
病傷・生命
火災・盜難
海上・自動車
TANAKA INSURANCE AGENCY
415 Powell St.
Phone Highland 2571
Vancouver, B. C.

男女衣類一切
バウエル街三二九 電話ダグ一七四七
宮崎商店

他に類の無い美味滋養の「ロバートソン」ブレード
ちゃんとスライスになつて居るのもあります
あなたの最寄りの店でお求め下さい
キングスウエー街三六六五
ロバートソン・ベーカリー・リミテッド
電話ハイランド二二七一

Atlas Tire AND BATTERY
安價にて堅牢を誇る
アトラス タイヤー
一手販賣
朝日グラーヂ 電話ダグラス五五四五 自宅ツリニチ四八七六エル
エステーグラーヂ 電話ハイ一二九五 自宅ハイ一三三四ワイ
●御利用下さい＝キングビーモーターテスト右のテストにて古車も新車同樣に走ります
●新古自動車取次販賣
●ストレーヂ　月三弗五十仙

N.Y.K.
1404-4th Ave., Seattle, Wn.
◉郵船案内

（船名）	（入港）	（出帆）
平安丸		九月十日
氷川丸	九月十九日	十月一日
日枝丸	十月三日	十月十五日
平安丸	十月十七日	十月廿九日
氷川丸	十一月七日	十一月十九日
日枝丸	十一月廿一日	十二月三日

○横濱行三等片道六三弗　神戸行六五弗
◉日本郵船會社シアトル支店
代理店 晩市 B.W. Greer & Son Ltd. 美市 Great Northern Railway

既發賣優秀盤
邦樂レコード
大特賣！
十枚＝一組
三弗五十仙（送料別途）
（一組の御選定御隨意）
レコード在品中の一部優秀盤を右の通り普通の約三分の一の價格で投げ賣りいたします
目錄御希望の方はお早く御申越下さい
晩市バウエル街三三一
新見商會
電話ダグラス參壹壹貳

高等南京料理
日本人諸君の御來店を歡迎
晩市バウエル街二五二
新北京
電話シー五七七四　同三五一七

自動車修繕
グッドリッチタイヤー
附屬品一切
大勉強で御用命に應じます
ボンテアック、ビユーイック、ジ・エム・シ・トラックの特約販賣店
晩市アレキサンダー街ゴア街角
日本オート
電話ダグラス二八九九

◈和洋雜貨食料品
晩香坡市バウエル街三三七
蛭崎商店
電話ダグラス九九一

▲ラヂオ修繕
如何なるラヂオにても丁寧に責任を以て修繕いたします
▲チユーブは無料にて試驗いたします
晩市バウエル街三二三
電話シーモア四一貳一
速水繁雄

お客樣御便宜の爲め濕氣の絶對に來ない設備の倉庫をフリー
御歸國なさる方の家具荷造り一切御引受
カマボコ製造
BC魚店
晩香坡市バウエル街二五三
電話ダグ二七八八　夜間シー三五三八

新學期と自轉車
シーシーエム及ラレー
を取揃へて大勉強御來店の程を……
バウエル街一五九　電話ダグ五五五九
ターメー自轉車店　松屋善雄

記錄的快速力
CANADIAN PACIFIC STEAMSHIPS LIMITED
◇安全
何れも太平洋上の巨船ですから海の上を走る樣なことは本社船へ乘つて初めて知る事實です
少し位の時化（シケ）ではビクともいたしません
婦人子供の旅行に特に安全です
◇出帆表
エシア　九月三日
カナダ　九月十七日
ロシア　十月一日
ジャパン　十月十四日
□は、ホノルル寄港
◇便利
三等の待遇は特に注意して居ります
船室は各船共最上の場所を選び清潔ですし寢臺はスプリング付マットレスです
日本食の用意があります
各船共日本人が乘組んで居ります
沙市より同賃金で連絡切符差上ます
特に日本人コック二名を乘船致させました、日本人のお客樣には純日本食を差上ます

巨船
ロエシア號	ジャパン號	排水噸 三九〇〇〇
シナダ號	カナダ號	總噸數 二六〇〇〇
アア號	同同	馬力 二五〇〇〇
同同	同同	乘客 一六八〇〇

詳細は下記へ御照會願ひます
加奈陀太平洋汽船會社
SETO MORE
Pacific Passenger Agent
CANADIAN PACIFIC (Ocean Traffic)
J. J. FOSTER
Steamship General Passenger Agent
Vancouver, B.C.

新荷御案内
◇ハブ茶　大 三十五仙　小 二十仙
◇梅漬　一斤一二十仙
◇八千代麩　大箱 五十仙　小箱 二十仙
◇干蓮根　一斤四十仙
◇寒天　三本十仙
漬物の季節が參りました　上等の
酒粕　三斤廿五仙
胡瓜、茄子等漬物用野菜類
毎日新しい品が入ります
晩市バウエル街四六九
ユニオン魚店
電話ハイ三三五＝三三六

各種製箱業
御注文に應じ大勉強を以て如何樣にも製作致します
晩市バウエル街二二五四
バウエル・ボックス・ファクトリー

各種製箱業
御注文に應じ如何樣にも製作致します
アレキサンダー街四〇六
百パーセントの純日本式
蒸カス饅頭
アイスパン
栄養、味
是非一度試して下さい
晩市ゴーナ街貳貳貳
名畑運送社

若宮様も除草の御勤勞

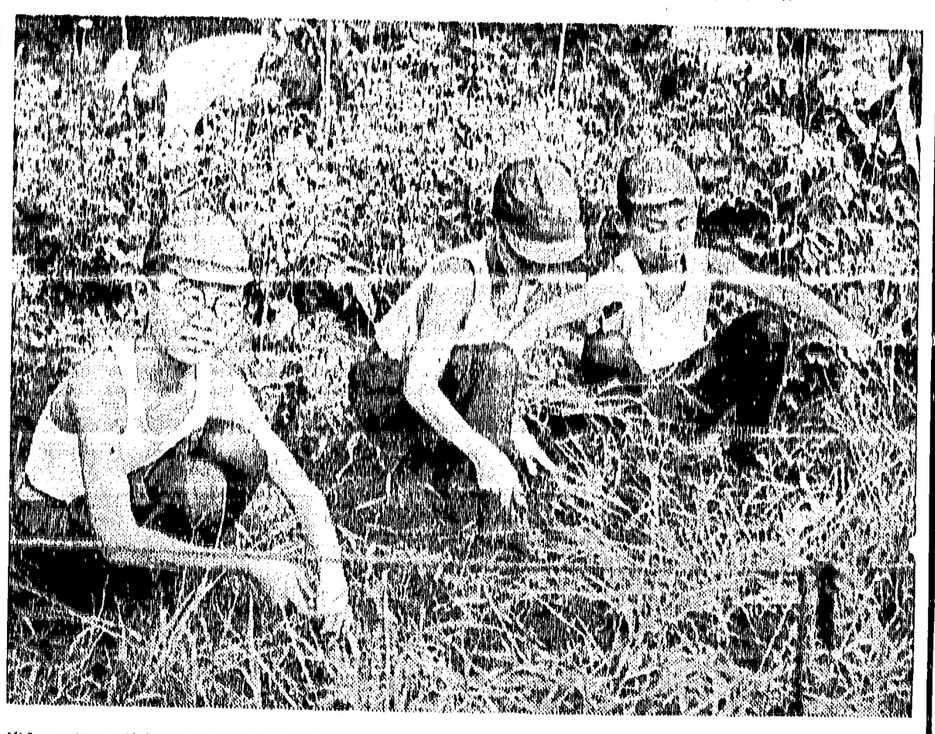

（東京發）非常時局下の暑保を有志後に學習院初等科では今度初めて暑休中の一日を「自由登校日」に定めた、在京學生百七十名は朝七時半から白の初等科夏合に乘り校庭で朝禮、皇居遥拝の後愛國行進曲を合唱、日本初等科長の訓話を聞いてから各學年に分れて校庭の隅々まで受持の先生の「快晴からしつかり摑んで」の號令一下、一時間近くにわたり除草作業にいそしみ汗を流して勤勞の尊さを體驗し休暇中に描いた前線將兵への慰問畫や感謝文をめいめい先生に差し出して九時半ごろ歸途についた、畏くも第六宮御在學中の賀陽宮恒憲王、第四宮の東久邇宮文彦王、第三宮の賀陽宮章常王各殿下にも早朝から御參加遊ばされ流れ御かぐりになりランニングシャツも凛々しく御熱心草むしりや遊ばされ一般兒童に範を垂れさせられた

日御座所に於て

除草作業中の賀陽宮恒憲王殿下、東久邇宮文彦王殿下、賀陽宮章常王殿下

婦人家庭

身嗜みな婦人はお仕事も達者です

お洒落と身だしなみは進ふ

「身だしなみのよい女」といふ言葉は、別に、その調度といふものの量や價能が劣るといふのが一般の傾向のやうです。それからいはゆるふシャレには金く虚飾や贅似ばかりしてゐるものが多く、「仕事の能率をあげるから、女はわりあいのやうなの簡純な仕事をする女工の場合では、ふシャレ必要しも能率でない」と日本の現實婦人者がも、身だしなみのよいものと悪趣味なものとを見てゐると、ふシャレは仕事の能率を見てふふふ」といいたいものです。

撒回　しかしいひすぎ也で世せうかっ、それは智能の問題で、生活態度といふ事からさもわりあと考へられるやうです。つまり身だしなみのよい婦人はまた智能もすぐ高く、生活態度もキチンと整頓するからです。そのもの〜を方面、

感性　も鈍くないやうで、これが仕事の場合、能率を上げるもと なるのでせう。身だしなみがよいといふのも、結局はこの感覚感性の一つの現れといへませう。従つて身だしなみの悪い人は、この感覚、感性似ばかりしてゐるものが多く

仕事　の上でも能率的な婦人は、むしろ、しかうした婦人は、またいろ〜な方面、

能率　が上るといふものではないでせう。たゞ身だしなみをよくするといふ訓練が、やがてその人の感覚をより鋭くし智能的にも向上させる訓練の一つにはなるといへませう

胸やけに悩む原因と療法を

私は食後所謂胸やけに悩んで居ります、原因及び療法を教へ下さい　◇

胃酸過多症があるのの様です、この病氣は、胃の粘膜が過敏となり、その分泌機能が亢進するものですから、養生法としては、食餌療生が必要です、それにはまづ刺戟的な諸種の香料即ち生姜、芥子、山椒、ソサビ、かうした婦人はさらに鈍感な人が多いものです。然身だしなみのい〜悪いは、むしろその人の個性に近いもので、自粉をつけさせたり色々な化粧させたからの個性にも向上させる訓練の

胡椒、ソース又は酸類を避け、禁酒禁煙を守られ、甘い物なるべく控て、消化しやすい無刺戟性の蛋白性、澱粉性のものを攝られるがよい、ミルクなどは攝れるがよい、この病氣のある方は空腹時に痛みを感じる事がありますから、その時はミルクをのみ、食事の回數をふやして、少量宛攝る様になさるとよい、便秘の傾向がありましたら、食事によつて整調する事、更に精神的過勞も禁物と言はねばなりません、この病氣自體は左程心配なものではありませんが、二次的に胃潰瘍の起因となることがありますから、念のため檢便を受けて、潜性出血の有無を調べて頂ひなさい

米國の學生歸國

日本よ一　さよなら一

（東京發）日米學生會談米國代表一行のうちリーダーのルイ、シュミット君、ショルツさんたち卅五名はいよ〜母國の新學期も近づいたので一足先きにサヨナラすることになり、八月十七日午後零時卅分東京發臨港列車で横濱に向ひ、同日出帆の大洋丸に乘船、歸國の途についた

驛頭くは世話になつた澁澤子、日本電氣社長東郷男、樺山伯令息等を初め日本英語學生協會の學生多數が賑やかに見送り、た

人なつこい日本のお友達とまるで親友のやうに發車間際まで別れを惜しんだ、なほ殘つた一行は約一ヶ月の豫定で富士登山やその他に思ふ存分日本の風景を探つて行くとのことである（寫眞は車中の一行）

見えぬ眼の生徒がマッサージ慰問!!

仙台陸軍病院で健氣な奉仕

光なき恵まれぬ不具者が示す銃後奉仕の麗しい姿――宮城縣立盲啞學校の百十餘名の生徒たちは事變以來「見えぬ眼」「聞えぬ耳」に銃後國民としての

愛國の熱き血

を燃やし、連戦連勝の皇軍の武威に感謝の心を躍らせて來たが「不具な自分たちにも、必ず御奉公の道があるはず」と、先生を中心にいろ〜考へた結果、習得してゐるマッサージで白衣の勇士たちを慰め、名譽の戦傷を負つた勇士の身も心も軽々とさせて、戦塵を洗ひ落し再び第一線に立つて頂かう――といふことに一決

同校職業部マッサージ科の生徒さんは十名づつ近江、岡見先生に附添はれて毎週二回、仙台陸軍病院を訪れて尊い奉仕を續けてゐる。

負傷個所の筋肉の硬直、關節の不自由なところをもみほぐすため

一人の生徒が

平均十分づつ一日五十名位の勇士に奉仕して見事な成績をあげてゐる「かう揉んだら痛みますか」「まだ腕が曲りませんか」などと細心の注意を拂つて、勇士や見舞人の心をも和げ、今や病院中の人氣者となつて

生徒さん達が顔を出すと各室から「ご苦勞だが一つお願ひします」の聲がかゝつて引張りダコの有樣である。　◇

マッサージ科の奉仕に感激した等と珍答案をよせたのもあつた尚時局を反映し、應募者中には軍事工業の職工三人迄もあり、いづれも「スターになる迄給料はあてにしません、二三年の喰ひつなぎの資金位あります」と口を揃へて景氣のいいことを見せたり、或は○○○の警官に應募、及第したが出發迄に一應受職を放棄すると映畫への情熱の並々ならぬのを披瀝したり、又一人、四十二歳といふ篤實な服裝の人があり、その人は極めて數奇な半生を辿つて來たのでその事實を自分を主人公に映畫化して頂きたい、と眞面目に申し出るのがあつたり、そこらにもハッキリ時代を反映して見せた試驗の結果は二十人迄に銓衡し第三次のテストで四五人が入所する事になつた

日本の俳優試驗これは迷答！

噫無情の原作者は？？レ〜ゼラブル氏です

映畫國策とは？、日本と防共協定を結んだ國の名や、張鼓峰とは、ス・フとは、荒木大將は何大臣か、末次大將は何大臣か、山岸選手とは、アレキサンダーコルダーとは、ジャンコクトーとは、半處女とは、噫無情の作者は等の質問に對しコクトーは飲料水、噫無情はレミゼラブル作、アレキサンダーコルダーとはコルダの丘ス・フとは洋服、荒木大將を陸相、末次大將を海相

亡き戰友に手向けの像

中支戦線に活躍した石井部隊の白衣の勇士鈴木基弘氏は彫刻の名手ですが、名譽の戦傷もよほどよくなつたので、戦場の身近くにゐて戦死した戦友たちの像を刻み、これを特殊陶器で加工して、見事な墓碑はめ込み像や床飾りとして、遺族たちに次ぎ次ぎに送つて感謝されてゐます

"庭球界の名花"國際結婚

當利のリツアナ嬢、英國のエリス夫人に

庭球選手はさすが國際スポーツの華だけに國境を越えての結婚がすくなくない、昨年全米選手權を獲得したチリーのリツアナ嬢は一年越婚約中のエリス氏（英）とことしウインブルドンの濟んだ後に結婚式を擧げた、これでチリーの名花は遂に英國の花形となつたわけだが御兩人の仲は今のところテウ・オール（庭球試合のプレーボール）に當る言葉）だらうとの味である

萬人待望の精鋭

コンタックス

甲型		乙型	
エフ三・五	一九八、〇〇		
エフ二・八	二一二、〇〇		
エフ二・	四二七、五〇		
エフ一・五	三三三、〇〇		
		二五八、五〇	
		二七二、五〇	
		三〇八、〇〇	
		三八二、五〇	

エフ七・七	ボブキャメラ	一三、〇〇	
エフ六・三	シンプレッキス	一九、五〇	
エフ四・五	ネター	三六、〇〇	
エフ三・五	ネター	五四、〇〇	
エフ四・五	アイコンタ	七四、〇〇	
エフ三・五	シュパーアイコンタ	一二五、〇〇	
エフ三・八	シュパーアイコンタ	一四四、〇〇	
エフ二・八	シュパーアイコンタ	一六七、〇〇	

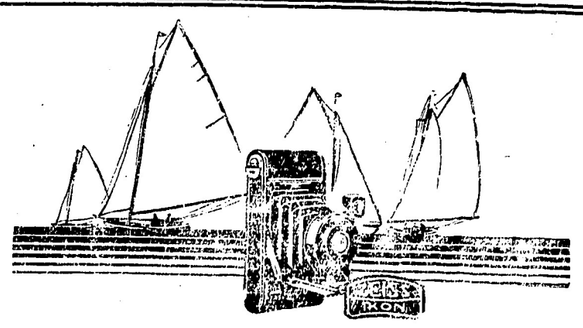

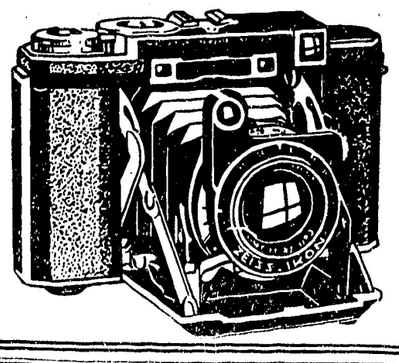

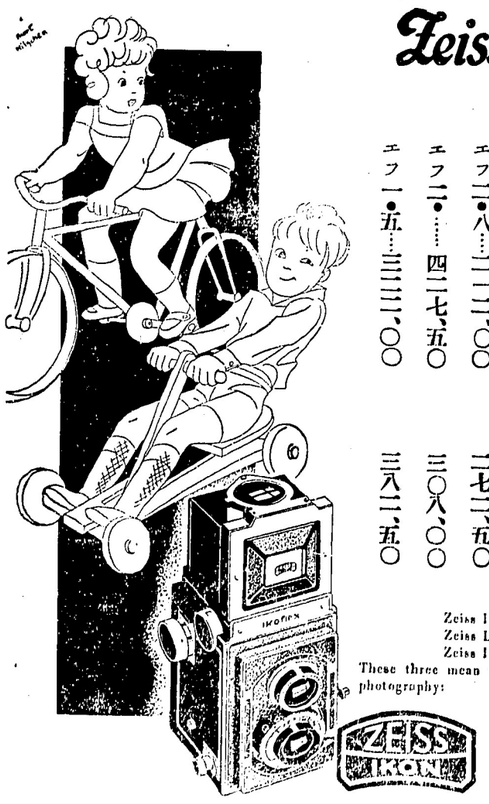

Zeiss Ikon Camera

賞讃の嵐
ツァイスアイコン寫眞機
ハイキングに
スポーツに
ピクニックに

最高級二眼レンズ　アイコフレックス
視差自動調整裝置
エフ三・五　八〇、〇〇　エフ三・五　一〇六、〇〇

自動焦點引伸器
二四×三〇　五四、〇〇
二四×三〇　六三、五〇
三〇×四〇　七三、〇〇
三〇×四〇　九三、〇〇

現像
引伸
目錄進呈

晩市パウエル街三〇一
大正堂
電話ダグラス五五

Zeiss Ikon Camera,
Zeiss Lens,
Zeiss Ikon Film.
These three mean trouble-free photography!

ZEISS IKON

徳安の大爆撃行に同乘した新聞記者の手記

空から見た荒鷲の活躍

○○基地六日――昨五日午前十時五十分佐藤部隊長以下三大尉指揮の第一次○○機は昨暁出撃の徳安飛行場九江と南昌の中間に位する敵の飛行場を爆撃し、一旦帰還して再出撃の命令を受け、午後一

江南の大激戰！
飯塚聯隊長も戰死す
徳安進擊の山岳戰は益々猛烈を極め
敵の死傷も一万餘を算す

九江六日——（飯塚國九郎部隊長は風日重旅の一文字山の敵を猛攻中）自ら部隊の先頭に立つて部下を指揮、戰闘三日午後敵の堅陣の一角を占領し前面の敵を猛攻中

◇

一方星子より南下せる我が軍は四日午後星子・德安街道に聳立する東孤山の敵を猛攻中、德安北方防禦線の右翼前面の敵を猛攻中

◇

南浔線方面のわが軍追擊部隊の一部は德安北方防禦線の右翼前面の敵地と目さる、馬廻嶺東南約一里半の馬廻山、塔山方面一帶に於てわが進擊を阻止せんとする敵と猛烈なる激戰を展開中である

◇

信陽から敵は大增援

北方の我軍は固始へ大猛進

別隊は商城へ日下激戰中

九江六日——（原田部隊の第一線たる黄山、馬廻山、牛頭山の敵を破し三日夕來大部隊に移つた我が各部隊は敗軍に日なる敵多の峰を抜いて南進し敵の反擊を破しつゝ猛進を續け四日朝は遂に〇〇鎮に進出した

◇

三日夕刻南浔線の敵は塞地を捨て北支戰線にて——水山の北岸陣を守る、洪水で水浸しとなつた町に殘る成門に立つ我軍の勇士たち

地點に迫つた敵は商城、京漢線の信陽方面から續々と新鋭部隊を增援中

◇

葉家集西方地區の戰闘は二日夜半以來既に四日間を繼續長潤、高橋初め諸部隊は五日も山岳陣地に據る敵倍の頑敵を次々に制壓中で敵は既に一部潰亂狀態に陥つてゐる、此の方面の敵兵力は捕虜の言に依れば第三十六、十六、八十八の三個師である

◇

黄梅六日——揚子江の北岸に沿ひ西進中の我が軍主力は大別山麓の諸聯峰を突破して目指す廣濟を眼下に見下ろし愈本六日午前七時を期して廣濟總攻擊に移つた

今朝から廣濟の總攻擊
同縣城の陥落
今日か明日中

即ち左翼中野、長谷川部隊は四日午後星子・德安街道に聳立する東孤山の敵を猛攻中、部下を指揮、戰闘三日午後敵の堅陣の一角を占領し前面の敵を猛攻中

◇

南浔線方面のわが軍追擊部隊の一部は德安北方防禦線の右翼前面の敵地と目さる、馬廻嶺東南約一里半の馬廻山、塔山方面一帶に於てわが進擊を阻止せんとする敵と猛烈なる激戰を展開中である

◇

葉家集の北方に於て東河を渡河した長潤部隊等は五日午後八時葉家集西方六哩の水仙神を奪ひ六日は早朝その前面の塊口塘の陣に銃火を集中して敵に多大の打撃を與へつゝある

一方葉家集にあつた我有力部隊は矛を西方に向け六日午前十時半五分には葉家集を距る五哩の老周家附近に出で縮いて大別山々系の山麓に沿ひ一路西進しつゝある、此方面の軍は固始縣城の前方敵里の南京六日——（中支軍發表）去る七月廿六日九江を占領し息吐く暇もなく同西南方地區の敵陣地を突破南進中なりし我が軍は七月廿日頃より城門湖より馬鞍山を經て牛頭山に亘り敵數個師の堅固なる敵線の陣地に對し果敢な猛攻を開始せり、該方面の海介石軍は武漢死守を中外に宣傳すると共に漸次其兵力を增加し遂に三十個地に達する大兵を集中して吸我に向ひ逆襲し來たるも我軍は常に機先を制して之を反擊し其の企圖を破摧せり

然れども他方當正面に於ける盧山一帶地形の險難、堅固な陣地並に百數十度に達する酷熱は我が將兵を苦惱せしめ彼我の戰況は一時膠着狀態を呈するに至れり、此の間該方面の部隊は終始萬難を克服して好機を煩ひつゝありしが恰も星子・瑞昌兩方面よりする作戰の進展に乘じ八月廿七日陸海軍機共同の下に一齊に總攻擊に移り我が爆擊と銃砲擊とは盧山々系を震駭、九月二日遂に敵をして該地一帶の陣地を放棄せざるを得ざるに至らしめたり

斯くて我が進擊部隊は各方面より決河の勢を以て隨所に敵陣を壓倒し三日夕馬廻嶺營面の線に進出し引續きその南方陣地に對し攻擊を續行中なり、斯くの如き我が軍の飛躍的進擊と敵の受けたる損害とは當面の敵軍に大動搖を與へ江南に於ける敵武漢防衛の第一線は茲に重大な破綻を暴露しつゝあり、本戰闘に於て九月三日迄に敵に與へたる損害中判明せるもの次の如し

△敵の遺棄死体二萬五千

△鹵獲兵器、野砲四門、山砲六門、迫擊砲十五門、重機五十、小銃彈其他多數

瑞昌西方

戰況
馬頭鎮へ

瑞昌六日——四日拂曉鳥龜山の高地より前進を開始した我部隊は〇〇部隊の協力下に果敢なる急進擊を續け一氣に朱湖・揚子江間の狹路を突破し四日午前八時晴れ渡る海軍航空隊と協力下に敵を西方に壓迫中である

◇

高橋、佐藤各部隊の占領した朱湖々畔の武山は高さ四七メートルにして瑞昌西北方山岳の最高峰、我軍は同山頂から揚子江岸の馬頭鎮を眼下に見下し一氣に是を陥れるべく猛進を開始した

◇

朱湖西南岸の武山を占領した我軍は五日午前六時同山西北の筆加山を完全に占領、長江の流れを俯瞰しつゝ感激の萬歲を高唱した

日本の國勢調査
明年實施せん
一年繰り上げる

東京——長期戰下に於いて國民總力の實勢を明白ならしむることは今後幾多の重大なる國家行動を起すに當り極めて緊要なることなので國勢調査の時期を一年繰上げて明年十月一日に之を行ふべしとの議が政府部内に有力に主張され企畫院、統計局等に於て具体的研究が進められてゐる、而して國勢調査は十年に一回行ふことになつて居り前回は昭和五年十月一日に行はれたので明年に決定すれば一年の繰上げとなるものであるが、前二回の國勢調査が何れも年末に行はれたるに對し今回は戰時下に於いてしかも強行さるゝ物心總動員の折柄ではあり、前回とは異つた種々なる重大意義が含まれ從つて調査の欲項目も多岐に及ぶものと見られる

北支の日本軍
行動を開始

石家莊六日——四日突如隴海線方面より行動を起した新鋭〇〇部隊は敵を擊破しつゝ西進、同日午後九時一氣に河南省太健城を占領し五日引續き〇〇へ向け猛進しつゝある

他方我軍の山西々南端進出と一方〇〇部隊の黄河北岸の肅清に敵は西部風陵渡の對岸潼關、東部孟縣西方の對岸鐵謝渡の二方面より著しく重壓を受けてゐる

橋爪太四郎氏
一昨日死去

ミッションの農業家橋爪太四郎氏は晩市々立病院に入院中であつたが一昨日四日午後五時廿分死去、葬儀は本日午後ミッションで執行された、享年六十一

橋爪氏は和歌山縣海草郡日方町出身で明治三十六年五月カナダに渡航、一時アルバタで農業を經營した事もあつたが明治四十二年ミッションで農業を始め今日の大を爲したもので現在では百エーカー近くを所有しフレザー・バレーにおける苺農業成功者の一人である、橋爪柔道二段は故人の息である

商店全日開店

今週は公休日があつたので明水曜日は邦人商店も午後五時半まで營業する

電話ブツク 一冊 廿五仙
小形日本人電話ブツクが出來ました御入用の方は御申込下さい
大陸日報社印刷部

求 經驗ある裁縫師 入數名至急 入用電話 バイ一〇九鈴木

電話變更
シーモア三七九七（治療所）
石原齒科醫院

注律事務所
エッチ・ヤング
ドミニオン・バンク建物内一〇九號室
シーモア二七八七
電話（日本語を話します）

夫 太四郎儀病氣にて去る八月十日晴香坡市立病院に入院療養中の處遂に九月四日午後五時廿分永眠致候葬儀は本日午後一時ツションにて執行仕候間此段生前厚く知諸氏に謹告仕候

尚葬送の際は遠路態々御會葬被下又御鄭重なる供花を辱うし難有奉深謝候

拜趨御禮可申上筈の處混雜中乍恐略儀以紙上厚く御禮申述候

九月六日

ミッション
橋爪 雄
同 次女 英子
同 長男 エツ
任日本二
同 三男 一郎
同 四女 豊子
同 五女 妙子
在日本橋爪 太郎
親戚代表 和歌三郎
ミッション代表 源三郎
ミッション友人代表 誠子
晩市友人代表 富山文次郎
團体代表 佐近知二郎
ミッション日本人農會

ミッション支部主任橋爪二段嚴父の御死去に對し謹んで弔意を表す
加奈陀柔道有段者會
歸道館

越
バウエル街二三八
運送業
電話シー三五二八

エッチング
三弗より三弗五十仙
スラブ
三弗七十五仙より四弗五十仙
インサイドフアー
五弗より六弗廿五仙
各一コード
西第五街一六一一
東洋薪商
電話ベビュウ一七六四エル

薪

生徒募集
新學期 九月十六日
規則書御希望の方は御申込み下さい
アレキサンダー街三〇二
晩香坡女子技藝學校
電話ダグラス二八三

求 裁縫婦人十數名至急募集
シルクブラウスに經驗ある
電話ダグラス五〇七七 岩田

求 經驗ある裁縫婦人數名入用
ツリニチ一二一六新小田

造製 コボマカ
熊板
晩市メーン街一一一
五三一
電話モーシ七八六

幼稚園兒募集
△新學期 來る九月六日開始
△入園登錄 同日午後一時半（フエヤビウでは朝十時）
合同教會幼稚園

農産物販賣商會
Farmers' Product Distributing Co.
晩市バウエル街五五八
電話ハイランド六二四三

日本帝國公債賣買
○英米佛貨債
四分利付佛貨公債專門
公債買入れには
金融の便を計ります
シー・エム・オリバー株式會社
734 Hastings St. W.
Tel. Seymour 8024

日本人部田元實
電話ベビュウ七五八四アール

土地家屋ビジネス
の賣り又は買ひの御世話確實に致します
何卒御用命の程偏に願上げます

仲介業 水原事務所
晩市バウエル街二四三
電話シーモア三四四七

結婚及葬式用花類
バウエル街二七〇
中村花屋
電話シー五九三五

ピアノ及び聲樂教授
鵬本文子
ムエ・シ・チ・ニ
晩市リアスセンス街二四八
電話ルエ八一六五イハ

舞踊教授所
若柳流師匠 外海トミ
晩市バウエル街三五三

日本人大歡迎
各室清潔、湯水の設備あり
ガス付夫婦者に適當な部屋多數
レントは週二弗から
晩市バウエル街六〇六
ハツドン アパート

西第五街五五
電話フエ六二六三エル
吉原登代

○土地家屋、ルーミングハウス
○各種商店プレス屋等見込ある場所に安價な賣物翠山あり
○火災自動車盜難保險
晩市バウエル街參參四
一般公代理業認
奥村事務所
電話シー一八壹貳五
住宅バイ三〇六三アール

ヤマタキシー
電話シー一四一四 1415

シヨワタキシー
シーモア二八八七
バウエル街二六一

オーケータキシー
西第二街一六七七
電話ベエビユ八三三エル

名畑タキシー
ハイランド七六五

高田タキシー
電話 ドグラス八三六 シーモア3757

○今國日本人タキシー業者は全部（メーター）に依つて料金を申受ける事に致しました
晩市日本人タキシ

Singer Sewing Machine Co.
393 Powell St. Shop Phone Sey. 1931L

子供の寫眞は本館の特色
東ヘステングス街一一二
バウエル街二二四
村上寫眞館
電話シー七七四五
自宅フエアモント三六二七エル

新ミシン
古ミシン取換へ並に
新ミシンお求めの方は是非當店に御用命下さいて附屬品一切も取そろへてあります
電話シー一九三一エル
マネジヤー自宅ツリニチ九七二エル
鶴田收藏

本社は日本人各位の御便利の爲め各種ミシンをバウエル街ショツプに取揃へて居ります

花束花輪
一切の御用は是非當店へ
晩市西第四街二三五六
（キチラノ圖書館前）
佐々木菊三郎
電話ベビュ七八八一

花
金魚
卸小賣
イーノー花屋
電話ベビュ七八八一

晩市西ヂヂーヂヤ街一九六九
電話ツリニチ四七〇二

晩市メーン街一九一
電話ツリニチ五九〇エル

▲最上モチ白米 五十斤入 三二五
▲白サトウ 十斤包 五四

649 Hastings St. E.
Vancouver, B. C.

◉下熟導一手販賣

制服の街

（一カ）

竹田敏彦

貯金（一）

その日の村雨宗四郎は、喜雄に、近ごろ近來にない深い感銘と印象を與えるものだった。彼は今、歸りの車上にあつて、ぼんやり想めさらない感動の中に浸つてゐた。不幾の病床に寂しく横たはつて、なげう一郎の時世粧れた喜雄は昔の金盞を知る喜雄には、見そ人間の無常を嘆る無二の悲しい姿であつたが、しかし喜雄はその生活から、など悲嘆といふ言葉では見られない、もつと不思議な、聖深い、人の貴重に打たれずにゐられなかつた。

喜雄は、けう一郎に對する、父の富豪振りを知つてゐるだけに、今朝、家を出る時にも、たびゝ家族の人々には逢へても、恐らく、けう一郎だけには會へまいと、丁は諦めてゐたのだつた。

それが、外に病床へ通され、在宅には、かなり非常な吐瀉が、床面を蒼白の上であつたのだが

「よく來たのう」

昔と少しも変らないけう一郎の聲頭の一番に、先づ喜雄は思わつたのであつた。

「御無沙汰ばかりいたしまして申る顔もありませんが——」

「おゝさん、も相變らず元氣か」

「はアー——」

喜雄は、挨拶の言葉もなく、

「長らくの御恩に反いてゐる父を、どうぞお赦し願ひます」

自然と低垂れてくる顔の下から、けう一郎の眼がれた聲が、

「嘗々しく父を離してはいかん——」

微かに響いたのであつた。喜雄がはつと顔を上げると、一郎はすく物靜かに、

「祖風に眼はれてゐる者は、誰しも十地一見がつかないのだ——お前の親父ばかりでもない、わしもさうだつた。それが今日の結果を生んだのだ……若いお前達は、すく心得ておくことだ」

喜雄は何か熱いもので、胸がつまるのを覺えずにゐられなかつた。そして、いかなる皮肉にも、前期にもさるその一言を今も喜雄は車中で繰返しながら、時夜の淺ましい回顧の宵ひを、寂しく心に浸べてゐた。

しかし喜雄の魂を、更に強く因へたものは、今日の日子の態度だつた。あの苦境に病父を背負つて、少しも振快れないばかりでなく、犯しがたい氣魄と、明の中に、暗澹として人を魅する、あの若き純情の翳。

敗女とは汚れを知らぬ永遠の聖處女ではなからうか——。

「しかしだ、かうして世にも解き難き、幽かに病を養つてゐられるのも、全く日子のおかげぢやよ」

喜雄は、この、父親の自慢を聞かも振りとは思はなかつた。そして、昨夜の悲にわつた、一一一郎の言葉通り、一幅の眺し父子の繪卷を、そのまゝ、あの

しかしこの一幅の名畫に、たゞ一抹の影を投げるのは、あの美貌な家族にして、餘りにも傷ましい貧困だつた。

「せめて、あの優しい娘を、毎朝父の枕邊から離して、職場に送らず、ほかに濟む法はないものか……」

だが、父の世平には、そんな相談に乘る良心は毫無なく、母の貞子は、名流婦人に加はる三千圓に眼である。

喜雄は、思案し續けてゐたが、

「さうだ、俺には結婚時金がある……」

思はず聲を呑んだ時——

「東京驛でございましたね——」

運轉手が訊ねた。

東京驛には、今日の日曜日に、喜雄を管倶の別荘へ誘つて清野の娘鳩子が待つてゐるのであるが、そなたの父上は隣家の安藤左衛門殿の手にかゝつて、非業の最期を遂げられたのです理不盡な左衛門殿はその場から國を立ちのき、何でも山國筋のさる大名に再び見ゐるとか、もはや、そなたも一人前となつたからには、亡き父上の敵をとつて、お心を慰めるやう、……」

「出度く本懷をとげたら、本知相違なく下さるとの厚様の仰せです」

と、いひだした。源五左衛門が死んでからは二子有の知行は召上げられ、その代りに小八郎に二十人扶持を與はつてゐた。

「——大膳家を再興するもしないも、實めはそなたの肩にかかつてをり申す、必ずともおくれをとつて、世間の人にうしろ指をさされないやうにして下さいとの二十年間、私はそなたの成人のみを楽しみにして、日惜しさを忍んで來たのです」

小八郎の稚い心は、母の言葉に奮ひ立つた。見ぬ敵、安藤左衛門（の情）を沸き立たせた。

父が一代の仇敵者で、肥後に親類縁者も多く、從つて仇討の助太刀後見するものはなかつた。片左衛門の面体を知つてゐる者主人在世の頃使つてゐた草履取り宅平を探し出し、頼んで小八郎につけてやつた。

三月はじめに出發。

山陽四國は幾らず巡り、源五左衛門の十三年忌を美作の誕生寺でひそかに行ひ、それから津の國筋波をたづね、五畿内をかなたこなたさまよつた。

一度は豊後（廻つた後に、再び引き返して北陸道をくまなく探索した。

主從二人の寂しい旅のわけくれのうち、宅平は陽にさらされ風雨に打たれたのがいけなかつたのか、なうとうはげしく吹雪の降りしきる冬の新潟で倒れてしまつた、老齢であり、乏しい醫藥は彼を救ひ得なかつた。

一人旅になつたのだ。

遠く故郷（思ひをはせながらあてもなく、國から國へと渡り歩いた。しかし、どこにも敵の姿はなかつた。まるで無限のうちに呑み込まれてしまつたやうに、心もとない仕儀であつた。

もうあきらめよう、この苦勞には耐へられないと、幾度か心の挫けることもあつた。寧ろ國もとにあつて、かすかでも片左衛門の消息が傳はつて來るのを待つてゐた方がいいと思ふこと

仇討成らず

（三）

武田鹿蹄太郎

もあつた。

徒らに若い日を漂泊に送り、精力を無用に費やすのが愚かしいと觀じられる夕もあつた。いや、かうして、あたら貴重な一生を塵の中にうづめるのではないかとすつかり悲しく、取りかへしのつかぬことをしてしまつたと悔いに似た氣持を味はふ日もあつた。

しかし、武士としてべん——と藩國するわけにはいかないのだ。自分では意地も約束も捨ててかゝるつもりでも、世間がそれを許さなかつた。その世間を大切にする母が怒つて、彼を追ふであらう。

次第に敵を探すことにも倦んで來た。そのくせ、やはり、重い足を引きずりながら、廻國する身であつた。

さうして歳月を經たのだ。

省れば、永い時も、一瞬にすぎたやうな氣がする。（續く）

▽—笑話—△

野戰病院

甲「君は一ケ月餘りも入院してゐたさうだが、見たところ一向痩せてゐないぢやないか」

乙「その筈だよ、野戰（痩せん）病院だもの」

豫想

子供「立派な落語家になつて歸ります」

母「世間に笑はれない樣に氣をつけなさい」

廢物利用

「貴方ついふ人は、何て、いやしいんだらう！　何もキャンプにまで、ウイスキーを

かくして持つて來るにもあたらないぢやありませんか」

「さうぢやないんだよ。これがからになつたらローソクを立てたらいゝだらうと考へてゐたのさ」

新着御案内

◎日本サツマ芋（白）
◎落花生ピーナツ油　一、五〇
◎同　小罐　八〇
◎糠漬の素　罐入　三〇

バウエル街三六九

良品廉價の　前川商店

新着御案内

▲ガールシユー（ニユースタイル）
八…十半　一、七五　一、九五
▲同　十一…二半　二、二五　二、四五
▲ボーイスクールシユー
十一…十三半　一、九五　二、二五
一…五半　二、四五　二、九五
▲同
▲婦人新形　數種
▲男物新形　數種
▲仕事靴、ラバブーツ澤山

加藤靴店

晩香坡市バウエル街三三八
電話シーモア八六一九

5 STAR THOROUGHBRED RYE
13 OZ. $1.00
25 OZ. $1.80
40 OZ. $2.75
UDL

此の風味と醉心地
他にないウマさ
スローブレッド
ライ
十三オンス入　特價　一弗
廿五オンス入　一弗入十仙
四十オンス入　二弗七十五仙
此の廣告は州政府又は酒類管理局から發表したのではありません

VANCOUVER PACIFIC PAPER CO. LTD.
紙の御用は當會社へ
包紙、紙袋、色紙、油紙、トイレットペーパー、其他ペーパー類一切
ククリ糸、カザリ糸、文房具種々卸賣
ワター街一六〇
晩香坡パシフィック・ペーパー會社
日本人部代理
堀壽次郎
電話　本社ツリニチ一六二二一　自宅シー五三四一エキス

ペーント釣道具
其他金物類一切
大勉強
晩市メーン街二〇六
ビーシー金物店
電話　ダグラス五五三六

日本郵船 C.P.R.
アメリカンライン
日本行船切符
C. P. Express Money Order
販賣代理店
横濱正金銀行預金
送金無手數料取扱
和洋食料雑貨精米
新西院市
西口商店
電話　壹壹六壹—一八八五
住宅　九〇九X

カステラ
カフイー
晩市バウエル街三九二
住よし

Marietta School of Costume Design
615 W. Hastings Street, Vancouver, B.C.

KLEEREX
如何なる強い刺戟
藥
發疹、木カブレの苦しみも一時で止まる、濕疹、小膿疱疹、疥癬、タムシ、水疱疹には特に有効
病膚の一切
皮
一鐘ミダアム及ストロング
五十仙、一弗、二弗
地方の御注文は郵便で直ぐに御送り致します
晩市バウエル街三九九
バウエル藥店
電話シーモア七五二〇

◆美味しいお菓子
武藏屋菓子店
バウエル街三三二

這へば起たせる力！
立てば歩ませるこの力！
小兒体質改造劑
慈童
五十仙　一弗　二弗
弱い子を強く!!
強い子をより健やかに!!
小兒科泰斗　中村博士の御批判を承はりました
慈童はその成分が芳香エレキシール、ヨードタンニン、グリセロ、燐酸鹽、カルンユーム、乳酸を主とせるもので之等は小兒發育、新陳代謝機能並に体質改良の上に於いて重大な作用を營むものであるから腺病質兒、神經質兒等は勿論、一般小兒に日常服用せしめてその効果の大いに見るべきものがある
晩市バウエル街三九〇　電話シー三八三一
各種カメラ附屬品、材料現像、燒付、引伸
近藤特許賣藥店
O KONDO 390 Powell St. Vancouver, B.C.

PLF
電話にて御注文下されば直ぐにお屆けいたします
パウエル製材
薪炭會社
バウエル街一三五五
電話ハイ四五六七　四五六八
ソーダスト
薪炭

S.UCHIDA
支那事變寫眞全輯（上）　北支那戰線　一、五〇　送り
戰爭之横顔　林勇雄著　一、二五　送り一五
ドイツ愛國物語　池田宜政著　六五　送り一〇
イタリー愛國物語　久留島武彦著　六五　送り一〇
日米作法の常識　中河頼覺著　二、八〇　送り二〇
内田書籍店
電話シー四二三〇
347 Powell Street, Vancouver, B. C.

良い品をね安く　古屋商店
晩香坡　チマイナス　ミッション
電話シーモア二九三三

サンマーホリデーから學校へ!!
初登校及進級の御用意を遊ばせ
三十六ページ　エキササイズブック　何れも一打　三〇
九十六ページ　スクリブラー　一打　七〇
八十八ページ　エキササイズブック　一冊　十二
一百三十六ページ　同　紙七十枚付　十五
ルースリーフノートブック　一本　二五
万年筆　一本　四五
ペン及ペンシル　コンビネーション
其他ペンシル、レヨン、ペースト、ペイント、ルーラー、ペンシル入、スクールケース、スクールバッグ等學校用品を始め、シアツ　バンツ　スエーター　靴
等の御支度品に至るまで全部特價若しくは一割引で御願致します　お早く御用意願ます
お買物は現金で御安く
一品でも一仙でも日本品を
晩香坡　チマイナス　ミッション
電話シーモア二九三三

●日本行汽船案内
船名　曜日　出帆時刻
平安丸　九月十日

剣聖千葉周作

227

坂東太郎作
久保田清春畫

柴次郎は流石に千葉周作の次男だけに、暗の中に大細の匂ひを、曲者のあることに氣が付きましたが、その曲者が何處にゐるといふことまでは分らなかつたが、周作は早くも暗中に曲者の姿を見付けて、酒に醉つてゐ「ハッ、恐れ入りましてございます」

周「平起つて初めて心付くやうでは未だ自分の命はないものと思へ、心付いて初めて体の固まりを放す迄に、引金は引かれて了ふぞ」

周「平起つて初めて心付くや飛ばしたのに、次郎も二人の門人も少しも氣が付かなかつた。飛んで來た小柄は曲者の引金にかけてゐる手の甲に、グサと刺さつて、思はず手を放す迄に、引金は引かれて了ふぞ」

周「平起つて初めて心付くやうでは未だ自分の命はないものと思へ、心付いて初めて体の固まりを放す迄に、引金は引かれて了ふぞ」

たれて、さしもの大長濱田中次郎者も身體の自由を失つて動けないのを、孫田孔平と庄司新吉の二人が抱くやうにして行く、時から周作成政は小聲で田中に向ひながら、今の脈を忘れたものゝやうに、ひよろ〳〵して行く、時から柴次郎が鐵砲を拵いで神田お玉ケ池の道場へ踏つて來ました。

外の門人達もこの事を聞いて驚くばかり、それから一日手當をしてやつたので、田中次郎吉は元に復したが、小柄を刺された手首は脈を切斷したか、血が思ふやうに止まらない。

周「田中、貴公は何でこの千葉を狙ひなさる。何の遺恨があるのぢや」

次「イヤ周作ごさらぬ、先生を打つて、威名を売らせたいと時ならぬ考へからでござった。今更恥かしい」

周「イヤそればかりではあるまい。千葉を打つた所で、何も名を売すことは出來まい。まだ藤獅九郎もゐる、桃井春蔵もゐる……さうではあるまい、誰かに周作を打つてくれと頼まれてしたことに相違があるまい。隠さず話をしろ」

次「ウム、さう迄察しならば言はう、實は中國浪人の大島國蔵といふ者に頼まれてござる、大島は先生の御次男に、右の腕を斬られて、それをひどく怨んで居ります」

周「ナニッ、倅に腕を斬られた男……」思はず周作は田中の顔を見詰めた。

◇都々逸◇

依怙贔屓、神にもあるのか、他人（ひと）ばかり、しあはせすぎて、恨めしい

□―□

草の蔭、心ゆくまで、なかせてやらう、泣くだけないたら死ぬいのち

□―□

大人の迷ひ子が、今夜も一人どこかでお家を、忘れてる

□―□

別れてしまへば、いつまた逢へる、空に浮かんだ、千切れ雲

Chantecler
CIGARETTE PAPERS

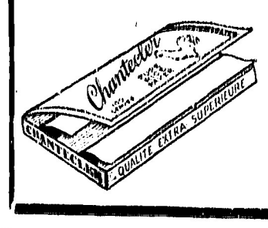

海外堂にはシャンテクラーシガレット紙を
紙質が軟く　薄く
糊が充分に付いてゐる
自動式に紙が出て來る
視式ブックが僅か五仙

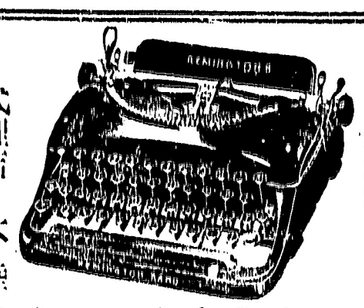

最新型　タイプライター
學生用並にポータブル用
小型　四十五弗
ストリムライン　六十弗
ナンバーワン　七十五弗
ノイズレス　八十弗
極く僅かの月賦拂でも差支ありません
レミングトン會社
代理店　大陸日報印刷部
電話ダグラス五五三三

◇ソーダスト　次取
薪
▲ドライファー一等品コード六弗五十仙
▲ファースラブ一コード四弗五十仙
□ミール薪
△インサイドファー一コード五弗五十仙
△エッチング同一コード三弗五十仙
ローヤルフューエル
電話ハイランド一八〇七　森
Royal Fuel (Wood&Coal)

B.C. WOOD & COAL CO.
割薪値段
インサイド　ファー　一コード　七、〇〇
同　半　三、七〇
同二等品　一コード　六、〇〇
同　半　三、二〇
同三等品　一コード　五、〇〇
同　半　二、七五
ヒーター　ブロック　一コード　五、五〇
同　半　三、〇〇
ファースラブ　一コード　四、五〇
同　半　二、五〇
御電話下されば早速お屆けします
ウッドランド街埠頭
ビーシー薪炭

◇ビルダー　サプライ
各種ランバー、シングル、ドアーウインド、ネール、セメント其他建築材料一切最も安價にて販賣いたします
尚住宅、鶏小屋、パーン等の請負を專門として居ります
電話或は郵便にて御通知下されば遠近に拘らず早速セールスマン出張の上見積値段運搬其他萬般御相談に應じます
ファンリッチ製材會社
瀧本與次郎
ピーシー州ポートツランク・ダウンライン　ネーヤード　電話
ロード角　自宅　同　ヘネー七九
同一三五エル
同六八

日本行汽船切符直接販賣
晩市パウエル街三一六（ライオンルーム二號室）
移民官手續再渡航證明
妻子及便用人呼寄手續
諸願屆代書一般代理業
竹内事務所
竹内　藤吉
電話シー一三三四　自宅ハイ二九一三エル

晩香坂市パウエル街三八〇
昭和倶楽部
電話シーモア四五三三
事務所用電話ドグラス五五二二

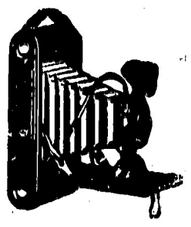

現像燒付
誠心誠意
晩香坂市パウエル街二四九　電話シーモア四八八四
誠心堂
249 Powell Street　Vancouver, B.C.
イーストマン・コダック
フイルム現像燒付迅速美麗
一弗廿五仙以上

病弱より健康への一筋道
『眞の健康』は臍下丹田の力を養ふこと
◎指導考もいらない、短時間でしかも老人小供にも手輕に行はれ奏効確實の方法こそは新時代の寵兒
〔自力健康器〕の御使用であります
健康器から發する美妙な音響に心耳を澄ましながら簡器な呼吸法を行ふだけで日一日と健康への道を進みます
中山清、ダモラバール脱毛劑、スマイル、ポンホリン、シツカロール、トモサン錠、アベチン錠等多量入荷

先祖傳來名灸骨接筋違
▲男女諸病一切及び子供のかんの灸並慢性胃腸病、婦人病、つわりに
晩市プリンセス街二四一
電話ハイランド一三〇四二エル
鎌倉

晩香坂市ゴーア街三二九
加奈陀日本人會
電話ツリニチー七二
Canadian Japanese Ass'n
329 Gore Ave, Vancouver

和洋雜貨食料品
東洋商業會社
P. O. Box 46,
Port Essington, B. C.
乾大橋松次郎

和洋雜貨食料品
漁船用具一切
ポートエシングトン郵國三二
岸本商店
P. O. Box 31,
Port Essington, B. C.

バウエル街參參參
前川魚肉店
電話ドグ三八七
同　三八六
住宅ドグ四七八七アール
かまぼこ
製造販賣

ブリキ細工
プラマー仕事
バウエル街四五七
西畑ブリキ工場
電話ハイ四二六

惣菜料理うどん、そば、天ぷら、丼物
出前一切
バウエル街二五八
現代的料亭
つばめ
電話ツリニテー五六一

朝早くからお仕度が出來て居ります
バウエル街三五〇
簡易食堂
一富美
電話シー一二二五

鍋燒うどん、そば、丼物一切出前いたします
バウエル街二五〇
天狗
電話シー三五三八

ちり鍋、すき燒
ゴーア街一二八
玉川
電話ダグ四七九三アール

御料理
日の丸
バウエル街二六六
電話シーモア三〇七九

會席御料理
バウエル街參參〇
金太郎
電話シー二〇〇三

御料理すし其他
バウエル街三六二
林家
電話ツリニテー三七〇〇

晩市ゴーア一三〇
樂々
電話ダグ二七〇六

御會食に
御招宴に
ぜひどうぞ
富士

大工一道具切
晩市バウエル街三六八
秋山金物店
電話ドグラス二三七

御祝用ケーキ
特に日本人向に調製致します
洋菓子類一切製造
晩市内は多少に拘らず配達します
バウエル街三四二
パウエルベーカリー
布田惣一
電話ダグラス五五三二
住宅西第七〇街一一九八
自宅電マーボール六〇七エル

シンガーミシン
日本人代理人部
堀七藏
キャンビー街二三九九
電話フェヤ四〇三一エル

和洋御菓子
晩市バウエル街二三五
横山菓子店
電話シー六九四一

◆魚類
◆肉類
◆青物類
◆カマボコ
◆和洋食料品
バウエル街二六二
茶木魚店
電話ダグラス五五四二

◎新荷到着
昆布付數ノ子新茶
御馳走の御用はヒ當店で
バウエル街三五三番電話ツリニチー五七八四
自宅電話ハイ四九七九アール
スター魚肉店

晩香坂市バウエル街三七八
男女著類一切
澁谷商店
電話ダグラス五五二五

男女子供靴一切
晩市バウエル街一三四
電話シーモア八九一九
加藤靴店
住宅東カドバ街七九一　電話ハイランド九二七

和洋雜貨食料品
晩香坂市バウエル街五六六
西村商店
電話ハイランド一三七五

荷物運搬は凡て當社へ
親切迅速で好評な
運送社
晩市バウエル街四六三
電話ハイ一五六六

●高等南京料理
コックは斯道の腕さへで料理は皆様のお口に合ふやう
美味に調理　値段は大々的勉强
晩市バウエル街三八二
新南京樓
電話シーモア七八七五

斷然高尚で上品
學生向萬年筆
自九月一日至九月五日
此廣告と引換へに特價呈上
萬年筆　六十九仙
ペンシル　三十九仙
バウエル街三〇一
大正堂
電話ダグラス五五
ミカドツランスフアー　電話ステプストン二

英國が揚子江上に誇つたみ優越感は過去の思ひ出のみ

極東新情勢の認識英國尚悟らず』と

東京日々紙が社說で痛論

【東京廿日】廿日の東京日々は『極東新情勢の認識英國尚悟らず』と題して次の如き社說を掲げてゐる

英國の極東に於ける優越感は深く內外の關心を唆つてゐるが、當面の問題として特に揚子江に於ける英國が、一度それが日本軍の占領地となるや忽ち自由航行を要求して止まぬと云ふのは洵に不可解な表裏二樣の態度と云はなくてはならぬ、戰火の餘燼を蹈んで漸く南京の立直りを始めた日本帝國の眼前に樣々の利便を與へてゐる現實を見せつけられては日本側に如何なる印象を與へるか云ふまでもない、當面の問題として揚子江に於ける英國側の要求は第一國民の觀念がこれを受け容れやうとしないであらう英國が揚子江に誇つた優越感は過去の思ひ出に過ぎない、すくなくとも事變以來現實は全然一變したのだ英國側はこの新事態に對處する態度には諒解と協力を求むべき立場にある、而もこれが原則は依然當政權を支援するか否かに依つて決せられる、英國側の要求は孰れも事務的案件に過ぎず、今日の日本には單なる事務的案件の爲に論爭對立に耽る暇は無いが、日英交渉は總て極東、特に支那に於ける現實を基とし、これを其調とすべき事を效に特に一言して置かなくてはならない

日本のメロディーは音樂好きのポーランド國民に多大の感興を呼び起してゐるがワルソーの帝國大使館では過般各方面の依賴に應じ樂譜、レコード等を內地から取り寄せて配布したのでポーランドの日本音樂熱は最近俄に昇つて來た、即ち

ワルソー放送局は毎月一、二回軍音樂の時間に愛國行進曲東京行進曲、銀座の柳、荒城の月等を放送する外ワルソー市のマリー・ツリエ女學校初め各地の男女中等學校では之等の曲目を屢演奏し明朗な日本音樂は男女學生間の人氣の中心となつてゐる

宮中の月次歌會

御題「長期戰」

【東京廿日】恒例の宮中に於ける月次歌會は廿五日宮中に於て行はれた月次歌會に當り御題として特に「聖戰」の御題を賜はり御題に關して「長期戰」の御題を賜はり御題に關して「長期戰」の御題を賜はつた、大御心の程恐み極みである

天津の英佛租界

『日本官憲の協力求めよ』と

外務當局外人記者團に語る

【東京廿日】外務省スポークスマンは廿日外人記者團との會見に於て左の如く語つた

天津英佛總領事は塘沽停戰協定に基づき過去一ケ月間に日本側に對する各種敵對行爲に關し日分子の各種敵對行爲に關し日本帝國の權益を侵害したるに對し何等何等の抗議をなしたるに對し何等何等の抗議をなしたるに對し何等何等の抗議をなした