大陸日報
TAIRIKU NIPPO
(THE CONTINENTAL DAILY NEWS)
PUBLISHED BY
TAIRIKU NIPPO SHA, LTD.
213 & 218 CORDOVA ST
VANCOUVER, B. C.
本紙定價 郵金共月七拾五仙 支那 郵送 拾五仙
廣告料 一行 一回 拾五仙
社長 大石正巳
編輯人 田崎勇
電話 晩香坡市ヘリング街二二五 電話ダ五五三三

米國海軍の目標・對日渡洋進攻作戰遂行

我が海軍部内の見解

【ワシントン三日】上院海軍委員會は三日ビインソン海軍案に對する米國海軍強化の必要を公表したが、ハル長官は米國海軍強化の必要を公表したが、ハル長官は米國海軍強化の必要を公表したが、ハル長官は

『女子と小人は養ひ難たし』

（下）孔子の此言は無實

結婚に只虚を缺く

當時孔子のお父さんは武士で、お母さんが貧しい農家の娘で、貧しいけれども、孔子の母は貧乏人の娘で、孔子の母は貧乏人の娘で、孔子の母は貧乏人の娘で

爛漫の春に贈る貴重な櫻の書帖！

百四十餘年前に露香女が描いた『櫻華藪』

ゆくりなくも『櫻博士』の筐底から

岡山人の書いた物の本に寛政のころ櫻どもに接し櫻華藪と題する絵巻の尤しなみある一女人がこの花を愛するがゆゑに筆にその香を移して當時騒乱の京都に心に世の春を織つた優のうち卅六品を選んで一冊の書帖に美しく描き集めそれを『櫻華藪』と名づけて世に残したといふ事が記されてあるのをかつて眼にした櫻博士の貴柳ある夫人貴族授三好博士がそれとそのとき偶然にもこの姓をこの書帖を自分の手から離さず、やがて開く爛漫の春に絶好の贈り物と目下その書帖の『櫻』の絵と品種を研究中でちかくこれに關しての報告を公にしることとし左つた

で異邦にないのに拘らず古來これをよく描く畫師をきかずといつて自ら京を中心に諸國の櫻の名所を遍歴し代表卅六種の櫻の寫生をはじめたのであつたが不幸その完成を見ずして死歿した、その遺志を繼いだのが妹の露香、彼女は有名な畫人松村月溪の門下であり京の樓家では靜かに兄の描くかたはらで紙筆にしたしんでゐた床しい女人であつたが兄の遺稿をうけてまた櫻を愛し兄の死後絹手をふるつて兄の原図をもとに自分も櫻をうねつゝこの書帖をつひに完成したものであつた

ところが數年前當の三好博士がふと手に入れた櫻の……書帖……があつたこれがその珍重な書帖とはその時氣づきもせず仕舞ひ込んでしまつたが最近何氣なく取り出して副べ眺めてみたところがこれこそ多年渇望の露香女の彩筆だ、實を戚しながらみすゝ知らず過ごしてきたことを今さら博士は歎くのである、書帖は縦一尺三寸、横一尺、厚さ二寸で獨山人の書いた通り諸家の詩も立派についてゐた、美はしく紙地に描かれた卅六種は山櫻、里櫻、姥櫻、鹿茶、入相櫻、桐ケ谷、楊貴妃、法輪寺等々をはじめ、中には現今すでに姿を消してゐる地主櫻、胭脂櫻、なぞの珍品まで櫻花の正傳をあきらかに細に形狀を盡し、しかも艶態の眞に迫るものがある

博士の話――『露香女は寛政の末に歿してゐる、生前卅六品の櫻を描いて世に歿したものはこの外にも一冊紀州侯へ奉つたと書帖の誌にあり『一話一言』で讀んで十數年前散々探したがたうとう見つからずに終つた、殘念に思つてゐたところ偶然自分の手のうちから發見し躍りあがつて喜びました、この書帖の絵と較べてみて例へば夫妻記念物となつてゐる荒川の里櫻にしろ果してそれが正しく里櫻であるかどうかが判らうと思ふ、百四十二年前の昔からの傳統を新しく國華たる櫻のうへに生かしたい』

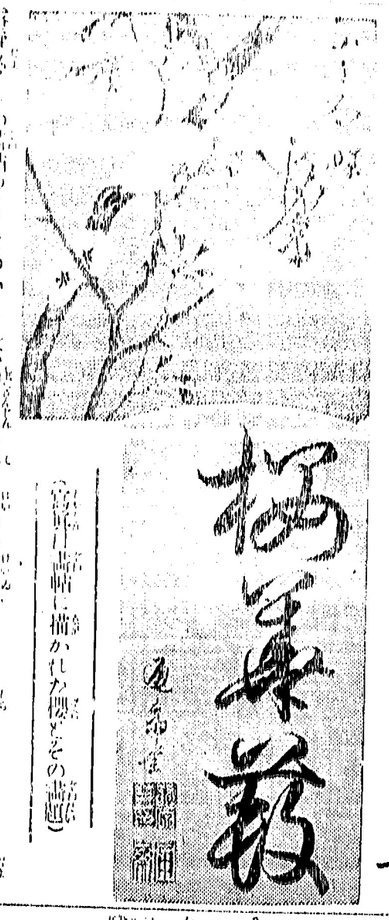

櫻の書帖

（露香女の筆に描かれた櫻とその書帖）

した、調べてみると露香女は寛政六年六十五歳で病歿した畫人三好花頂の妹、花頂はかつて

櫻を……愛好してさかんに櫻を描いたもので歿した時には特に花の勝地たる峨山の勢の水に沈めた遺言によつてその平生用ひてきた筆や書帖の敗紙を埋めたうへに櫻一株を植ゑて墓標とした

この櫻が今日まで生存してゐるとすれば、この兄花頂が平安朝の櫻がわが國の獨特の奇種

新着御案内

△日本酒粕　板粕　詰粕　三斤　廿五仙

□サバ　照焼　鑵詰

□松茸　ミリン焼

バウエル街三六九　電話シー五二一八…五二一九

良品廉價の　前川商店

戰線か銃後か　題二春なか

船の慰問袋

【嘉峰にて】小泉部隊松岡中尉等の朗吟――『慰問袋にこんな風船が入つてゐたぞ！』『にゃッ！　これは面白い』『俺にも一つくれ！』『俺にも！』『俺にもだ、開けようか！』『慰問袋をこゝにも戸開きが開いたら俺にも開いた上』と子供のやうな……

うなハシャギかたのところをパチリ……

（寫眞は馬場清志一等兵を初め竹部一之輔一等兵、森田上等兵、北條一等兵、芦澤一等兵、野原一等兵諸君の童心風景）

『料理隊長』君

【江浦にて】『隊長さん隊長さん』と兵隊さん達から親しまれてゐる勇士は谷川部隊の檢金廣近一等兵で『部隊長さん』の由來を兵隊さんの間に聞くと『いつもあんなうまい料理を食はせてくれる人はありませんや、大きな聲ではいへませんが御馳走をくはせてくれる人が有難いんでネ、隊長は隊長でも食堂の隊長ですよ』といふ、この人紀之國屋といふ食堂を經營してゐるだけあつていつも江戸前の料理で兵隊さんの食卓を飾つてゐる、流石に食堂の御主人だけあつてその人數にぞれだけの量があれば〳〵と目がきくので配給品は適當に貯蔵し配給がむくれた場合には仰がれてゐる（寫眞は料理隊長さん）

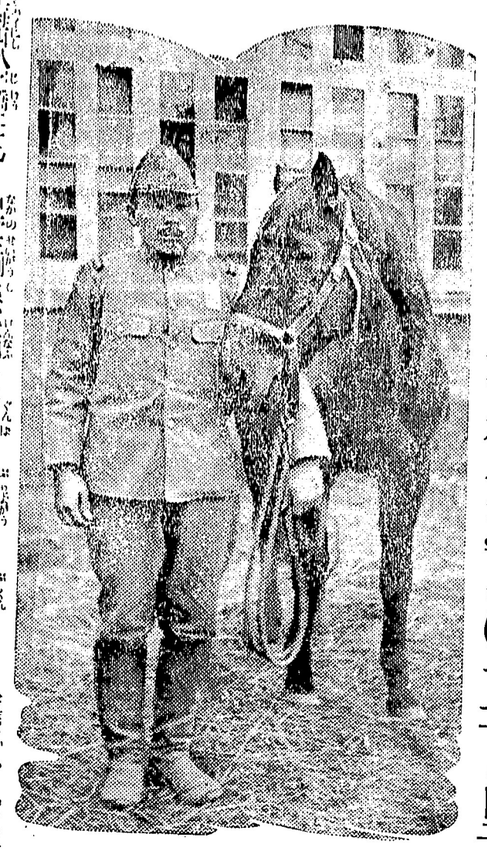

中野正剛氏が獻納の名馬『武陵號』の殊勲

戰場往來實に二百里

【上海閘八字橋にて】中野正剛氏が獻納した軍馬『武陵號』が武勲をたてた戰場生活、大島部隊の鈴木恒一曹長は出動に際してはからずも手にしたのが中野正剛氏の獻納による馬だつた、この馬はチャベ　ブランドトンを父に第八モーニングスターを母にして北海道新冠に生れ九歳になる優駿だ、戰場に乘り込んだ鈴木曹長は大いに感激し『武陵號』と命名され上陸後直に上海の大激戰に參加し、次いで南京への追擊戰に移つたが追擊戰は騎兵の最も得意とするところ、わけて快足また神足の『武陵號』は常にトップを切り、左に右に神出鬼沒騎兵として人も馬も遺憾なく任務を發揮し青浦鎮では寡兵よく四千もの大敵軍を遭遇しものゝ見事に潰滅し得たのも

今年

神速な『武陵號』に打

乘つてつぶさに敵情偵察した鈴木曹長の殊勲に外ならないといふことだ、戰場往來實に二百里の大難行軍その間常に陣頭で『武陵號』の右に出づる馬はなかつたといはれてゐる鈴木曹長は語る

『この馬は私のいふことをよく聞きわけ人懐こい馬です、南京への追擊戰のときは隨分他の馬は斃れましたが武陵號は常にトップでぜんぜん難行軍も平氣でした』（寫眞は鈴木曹長と武陵號）

中野家の喜び

中野家では語る『去年九月軍の方に獻納いたしたものです、その後どこの戰線で活躍してゐるかと思つてゐたところ、元氣でしかも南京攻略にも殊勲をたてたといふことはなんといふ嬉しいことでせう、五頭の馬のうちで主人が最も愛してゐた馬で黑潮といつてゐました』

日本古典劇を空に來朝したリ洋通のロベールト・ドレアン孃（五二）

良品廉價　亀甲天醤油　直輸入　天野味噌製造元

晩市ダンダス街二二四一

電話ハイランド五五二八

品質優良

白、赤味噌　甘口辛口

詰替値段

大樽　五十斤入　三、六〇

中樽　廿四斤入　一、九〇

小樽　十二斤入　一、二〇

大樽　五十斤詰　三、〇〇

中樽　廿四斤詰　一、五〇

小樽　十二斤詰　一、八〇

亀甲天醤油　一斗樽　二、六〇

同　四合瓶詰二本　三五

清酢　四合瓶詰一本　一三

同　御德川一ギャロン入

其の他糀、納豆、削鰹

天

値段表

毎々御引立を蒙り難有厚く御禮申上ます

貨物船上にて 日支人の大亂闘

河野船長以下數名負傷 桑港内での出來事

サンフランシスコ桑港入港中の貨物船「國光」號上で日支人の大亂闘事件あり河野船長以下數名の負傷者を出した、詳報左の如し

◇

桑港四日――日本へ向け鐵屑等を積載して出帆せんとしてゐる貨物船「國光」號は支那人船員等の出帆拒絶により桑港に繫留中であるが昨日日本人船員河野氏が病院中の支那人船員三名を上陸させ日本人ドクターの所へ連れて行つた事から乘組支那人下級船員共が憤慨して騒動化して船上の河野船長以下船員一名を殴打し負傷させ一等機関士を監禁した事から日本人船員三名も暴行に出て負傷、支那人船員も三名負傷した

◇

最初船員達は日本人ドクターに診ふことを嫌つたが船長が無理に連れて行つたのを怒りし本船へ連び戻つて間もなく苦悩を訴へたことが直接の原因らしい

◇

なほ桑港に於ける日本人船員及び支那人船員の紛争は日本人高級船員三名と支那人船員團に押し詰められて全く危機に陥つてゐる最中で、昨日つたなりドンなる事になつてゐたか解らなかつたらうと桑港警察では云つてゐる

船員達は支那人船員の口述を取つて引揚げた、因に問題は昨年九月以來桑港に蟠踞されてゐるものである

日本人自殺

サンゼルス廿一日――サンゼルス市でバツビー食堂を經營してゐる和歌山縣人山崎常次郎氏は去る廿五日家出して行方不明中の所昨日トーレバインの藪の中にピストル自殺を遂げてゐるのを發見された

ホノルルの皇軍傷病將士慰問團一行四十五名が日病院を訪問した、此の海を越して來た在外邦人達の慰問に戰傷兵は大喜び、一行は各病室で盛んな歓迎を受け本館を一巡後マイクロフォンを通じて院内全戦傷兵に感謝の挨拶を送り同五時ごろ官舎に歸つた

宣傳 ポスターも 制限だ

東京――用紙節減策の一つとして各社では雑誌、出版物のポスターを縮小することになり書籍社では講談倶楽部外娯楽物から先づ實行してゐるが從來よりも程は小さくなつてゐるので書店では好評、宣傳効果も大に変化はあるまいと見てゐる、尚このポスター用紙節減は漸次各社でも實行に移す筈だが、小さな紙で廣告價値百パーセントの綺麗なものでなくてはならぬので之からは出版社の宣傳も苦心を要する事とならう

當地での 密航者調査會

明日限りか 次はビクトリアへ

桑港四日――桑港移民局内で去廿四日開催の移民局内で去廿四日あつたか發表されないので知る由もないが、その密告によつて行はるべきマウンテッド・ポリスの調査が今日まで大げさに行はれてゐると云ふ事を聞かぬ點から成ひは密告らしい密告は僅少ではなかつたかと察せられぬこともない、なほポリスの方で調査中がビクトリアへ行つてから活動することになつてゐるかも知れぬが、いづれにしても排日星が當に日にしてゐる性質の獲物が出て來さうにないのは事實らしい

海外からの 慰問團

陸軍病院で 盛んな歓迎

東京四日――皇軍に捧げる在來同胞の真心を遠々海を越して運んで來た吉澤幸子さん外三名のロサンゼルス在留日本婦人代表は四日午前十時半込の第一陸軍病院を訪ひ傷兵の慰問を見舞つたが午後四時には去る一日、ちちが仕立ての珍らしい慰問袋を秩父丸に山積して乗り込んで來朝した

日本人野球戰

昨日バウエル球場で行はれる筈

追ひ出された 荒木大將一世

英國から歸る

英國に留學してゐた荒木大將の御曹子貞發君(ロ)が「イギリスから追ひ出されました」と十七日歸朝、貞發君は大將が今を時めく陸相時代の昭和八年六月東大工學部三年在學のまゝ同文さんとは品川遊ひの自動車内燃機研究のため渡英したものだ、英國でロンドン大學工學部を卒業、十一年七月一端歸朝して東大の卒業試驗を受けるやまた直ぐ引返して今度は葉ツ葉服を着て勞働者と一緒に汗の体驗と實際の知識を得ることに努めてゐたが、支那事變による反日思想のため工場をケック・アウトされて歸朝したのだ

◇

同君は語る

非常に焦つてるといへるでせう、英國人は個人的にいへば紳士ですが、多勢になるといけませんね、ニュース映畫等も編輯が非常に反日的で、食に飢ゑてゐる支那の子供の次に直ぐ日本の軍隊を出す、すると觀衆がワッと沸いて罵聲が飛ぶといつた調子ですな性日本の技術の點・就ては

日本人の怪我

ステヴストン在住ケー高松氏は昨日曜日午後十時廿分當市ダンレビーとカドバ街角で自動車に衝き當てられ一應病院に運ばれたが傷は輕かつた由

だつた朝日二軍對巨人軍、美香登軍對ス村富士軍の日本人野球聯盟戰は雨で中止された

追加

規則書は申込めば送付すると

ハナシの種

◇晩香坡野球シーズンを控へて、ボツプ・ブラウンのアスレチツク・パークとコンジョンスがしきりに暗闘をやつてゐると云ふ噂がある

◇コンジョンスでは例の職業野球團を賣り物に『有望なプレーヤーは職業團に採用してやるぞ』とばかりしきりに選手を狩り集めてゐると云ふがブラウン方でも指をくはへて見て居るわけにも行かぬので對策を講じてゐるらしく、近頃は新西院方面へ手を出してゐるとの内報もある

◇朝日もコンジョンスへ行かなくなつたので今後當然ブラウンが力コブを入れることにならぬとも限らぬ

◇今季バウエル・グラウンドに出來る新リーグはアスレチツク系となるのではないか知ら……

カツド漁者組合 辯護士に依頼

市會の魚價調査會には ノリス氏が出頭

晩香坡、日本人〈女子技藝學校生徒を募集

晩香坡市カツド聯合漁者組合では市會のカツド魚問題調査會に對應する爲め法律的相談等に關し當地辯護士チー・ジー・ノリス氏（ケー・シー）に依頼した模樣で本日開催の市ヘ場委員會の調査會にはノリス氏も組合の爲め出頭したらしい

◇

他方調査權限問題ですねてゐるデグレープスは土曜日市場調査委員長辭表を市書記ハウレットまで提出したので此の問題も本日の會合で議せられることになるかも知れぬ、ウイルソンは飽迄もデグレープスの辭表を承認しないと云つてゐる、デグレープスの調査に對する態度が餘りに矯激な爲め市會から煙たがられてゐるに對しデグレープスは

『僕はカツド魚問題でアンソニー・イーデン扱ひにされたのだ』

と自らイーデン外相氣取である

女子技藝學校 生徒を募集

晩香坡市日本人女子技藝學校では本科及び隨意科生徒募集中、規則書は御照會次第御送り致します

晩市アレキサンダー街三〇二　電話　ダグラス二八三

スポーツ談義

當地でも愈夏季スポーツのシーズンが賑やかに展開しやうとしてゐるが、何と云つても在留日本人スポーツ・ファンの興趣が掛けられてゐるのは朝日野球團であつて、本年も昨年同様にコンマシャール・リーグで活躍するものと思はれてゐたら、リーグの白人御一統が朝日だけをバツエル球場の方に殘して置いて、悪く思ふなよ、とばかりでサツサとコン・ジョーンス球場の方に榮轉してしまつた。

△

兎に角排日感情がスポーツに迄影響を及ぼして來たのであるが、スポーツは純眞なものとされてゐるこの國で、恁な感情を懐いたスポーツマンが、如何に外觀だけは立派な球場で棍棒を振廻してみたところで、吾等は何等羨望を感じるものではないが、ところでひとりジョンボリと取殘された朝日の方でも、捨てる神あれば拾ふ神ありで某白人有力者の方面で後援し、新リーグが創立される事になり今夜會合が開かれる筈であるが聞くところに依ると、新リーグはシニアー・リーグの二軍を主体として、榮轉リーグの選手の中からもこれに參加する者が大分にある模樣だ。

△

朝日軍の方にしても、近年稍朝日傳統の精神に弛緩を生じてゐたことは、白人方面の感化で己むを得なかつた事ではあらうが、今日の如く同胞社會の非常時にあつては、日本人を代表したるが如き觀ある朝日の事であれば、飽迄も眞の日本人らしき態度を以て、正々堂々たるスポーツ・マンシップを發揮して貰ひ度い。スポーツが對日悪感情の緩和に重要な役目を爲して來た事は、誰でも知つてゐる如くである。

△

一昨年であつかと思ふが、ビー・シー大學の奥田君が、日本人學生としては初めての同大學模範運動家として表彰された事があるが、今度また水原彰君が同大學の運動部から表彰され、『ビッグ・ブロック』の表彰狀とスエターを贈られた。この表彰は毎年同大學で、各對抗競技團体から二名宛選抜されるのであるが、今日の如く對日感情の悪化してゐる時、日本人の學生が模範的運動家として選抜されるところから觀ても、道は大學だけに、そこらのプッシュ・リーグとは格段の相違がある。

〔山本倫也〕

遺船及修繕

七ヶ月振で香港々外で離礁した

漢間丸

御料理

「米は米屋へ」

東へステングス街六四九
電話ハイランド八八九エル

御結婚式及髪飾無料御披露用日本髪結

遠近に掏はらず出張いたします
長髪短髪

電話シーモア五八四六
キーンアー街二〇二
松岡久枝

電話ハイランド二五九八エキス
高橋志子

THE HUB LTD.

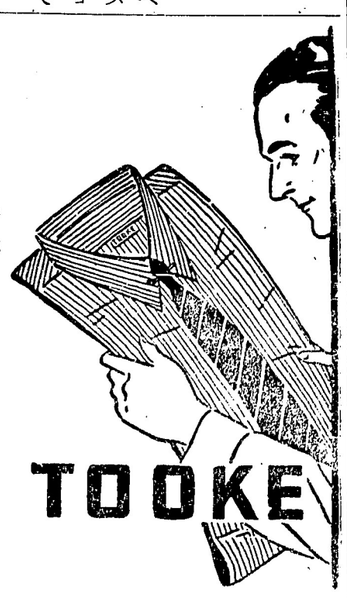

青年流行シャツ　特價大賣出
（ツーク、ホーシイス、アーロ）
二、〇〇　一、五五
▲新型青年流行　ディバ付ツイド
フランネル・パンツ
四、五〇　四、九五
五、五〇　六、〇〇
▲スエタ　純毛キャーデット・スエタ
大特價　三、〇〇
▲本年流行青年スポツ
ユニバーサル・コオドロイ・スエター
四、九五　六、九五
東へステングス街四五　ハブ商會

いつでも新鮮な
美味しいブレッド
日本人商店で取扱つてゐます
△種類はホワイト、ブラウン、ファンシー・ブレッド
マクギャビン・ブレッド

本科
隨意科
生徒募集
規則書は御照會次第御送り致します
晩香坡女子技藝學校
晩市アレキサンダー街三〇二
電話　ダグラス二八三

◇おいしい味付の罐詰類が澤山參りました
◇シイラ味付　十仙
◇サンマ味付　十仙
◇小貝味付　十仙
◇鰹味付　十五仙
◇ベイカ味付　十五仙
◇飯蛸味付　十五仙
優良品の最廉賣
香村商店
バウエル街二六九七電話ドグラス九二

◎健康は非常時充眼の糧……藥は健康への糧！
胃腸疾患の新藥トモサン　一、五〇
風藥（熱取に……トンプク、キナビリン、實効散、キナエン
咳止に……うさい角散、トラシン、アスピリン其他
カラニウム、龍角散、叶根散、參天セキ藥ホ
ツトシャット、パツクレー、ホワイトバイン
◎明色アストリンゼン（四五）が參りました
△金ラバータンポ
△現像燈付引伸し
△ワタマン万年筆
△文房具小間物類
文化商會

日本人合名會社
強勉
杉山運送合舊天野運送
晩香坡市バウエル街二六八
電話ダグラス三〇五九

Manufacturers Life
○御子様の貯蓄心涵養のため
○御嬢様の結婚費用意のため
○他目事業の資金に當てるため
○來るべき老境の準備のため
○御家族の生活安定保證のため
當會社は世界卅二ケ國及日本の大都市に支店又は代理店を有します
マニュファクチャラース生命保險
晩市アレキサンダー街三〇二　電話ダグ二八三
代理　信夫保險事務所
日本人唯一の保險士　信夫三郎

日本行各汽船切符販賣
日本郵船、シーピーアール、アメリカンライン
◆内渡航證明、移民官手續、妻子及使用人呼寄手續
◆出生、死亡、婚姻等届書、加奈陀政府出生届手續
◆歸化證取得當國旅券下附及妻子呼寄手續其他一般代理
晩香坡市バウエル街二三五
中山義一事務所
電話ドグラス三九四
住宅ハイ二二〇ヒアール

臺兒莊城つひに陷落
敵の死体は山をなす
津浦線に於ける最大の激戰は終る
我軍けふ山東省境を突破

山東省南部四日――山東省最南端の大要衝にして徐州の敵前線なる臺兒莊城は遂に我軍の猛襲により昨日陥落した――臺兒莊城に在つて戰闘の我が軍は昨三日午前八時十分南門より城外に向け一斉に打つて出撃する敵を追ひ南城壁外の堡塁に移り殘敵を一掃し一の激戰を展開した山東省援の敵は臺兒莊に我が紀元二千五百九十八年の神武天皇祭を迎へた三日遂に我が軍門に降つた、是に依り東部戰線は其全面的御開戰以來全く放棄の外なかりに立ち至り所謂

敵は運河岸を砲撃
敵は中北支を結ぶ大要衝を捨て徐州は正面に我が徐州進出に依り、又西は黄河を距て、對峙する我軍の輜重御開戰に依り相俟つて東、西、北の三方より徐州をしめる結果となり全く其の死命を制せられるに至つた、而して又中北支間の要衝徐州は我が後方に取り殘され自然消滅の外に無く中北支間の連絡は殘て完成された訳である

敵の損害二万
我軍は三月廿七日臺兒莊の東北方を占領してより八日間、戰友の死骸を乗り越えて悪戰苦闘し臺兒莊の攻略戰は遂に成るわが戰史に加へられる血の一頁を飾つた

敵は運河を越え潰走
臺兒莊占領のわが部隊は城東側一帯に進出せる赤軍部隊と協力して殲滅し大運河北側に逃げ込んだ敵の殿軍に猛火を集中し大運河を越えて退却開始した

我軍は運河岸を砲撃
臺兒莊陥落直前の戰況――臺兒莊河畔の敵殿軍は二日わ昨三日午後四時頃次いで山東省境を越え遂に江蘇省に進入した、○○部隊は臺兒莊東方半哩の黄林莊を、又○○部隊は東方五哩の地瓜に在る孟注に進出して前面の敵殿軍に対して攻撃続行中である

次はいよく徐州戰
北京四日――一四日に迫つた臺兒莊陥落を契機として戰局は新しき段階に入るものと豫想されてゐるが次いで來るべき徐州攻略は新政府と臨時政府を結び付ける津浦線の交通恢復を意味するもので徐州陥落は兩政權合併に拍車をかけることゝならう

鯉登聯隊今なほ奮戰
北京四日――鯉登部隊の一部は去る三月廿一日夕刻山西省西南方の蒲縣の西約十二哩の井溝鎮西方に於て隰縣方面より南下し來つた約二千の敵と遭遇し是を撃退した、敵の遺棄死体二百五十、迫撃砲二、砲弾約百五十、機銃弾五千を鹵獲し、又山崎部隊はその前日汾陽西南十五哩の克城附近に於て約六百の敵を攻撃し敵は死体凡そ百を遺棄して潰走した

山西の殘敵五萬の掃滅戰
生殘りは黄河を渡つて西走
太原四日――わが山西攻略戰に撃破された敵軍は各所に散り〳〵となつて潜んでゐたが汾陽と陝西省境との中間にある中陽西南方約三十哩の石樓縣（山西省中部西端）に閻錫山麾下王靖國の指揮する山西第十九軍が漸次集結し來り其の數約五萬に達せるを探知した我軍は

再び行動を起し石樓の敵約五万を
中陽に在りし松井部隊は去月廿一日中陽を出發、中陽の南で約二千の共産軍、山西第六十師の敗殘兵を撃破、敵に約二百の損害を與へ四月二日既に石樓の北に進出、又汾陽より行動を起した山崎部隊は石樓の東一肉湾、隰縣方面から出撃した鈴木部隊は隰縣北方地區で凡そ四千の敵と交戰撃破、之に遺棄死体約七百の損害を與へ途中敵殿撃隊を掃滅しつゝ石樓南方に迫つた、茲に

石樓の敵約五万は東、北、南の三方から
攻撃に脅ひ全く混亂狀態に陥つた、殘るは西方黄河に向ふ線一筋で此の線は嶮峻なる山岳地帶で只一本の河に沿ふて行くの外なく、更に黄河は既に濁流滔々として居り渡河全く困難然るに石樓の敵は早くも戰意を喪失し毎日この一本の逃道を たよつて逃走を企てゝゐたが我が○○根據地より飛來せる陸

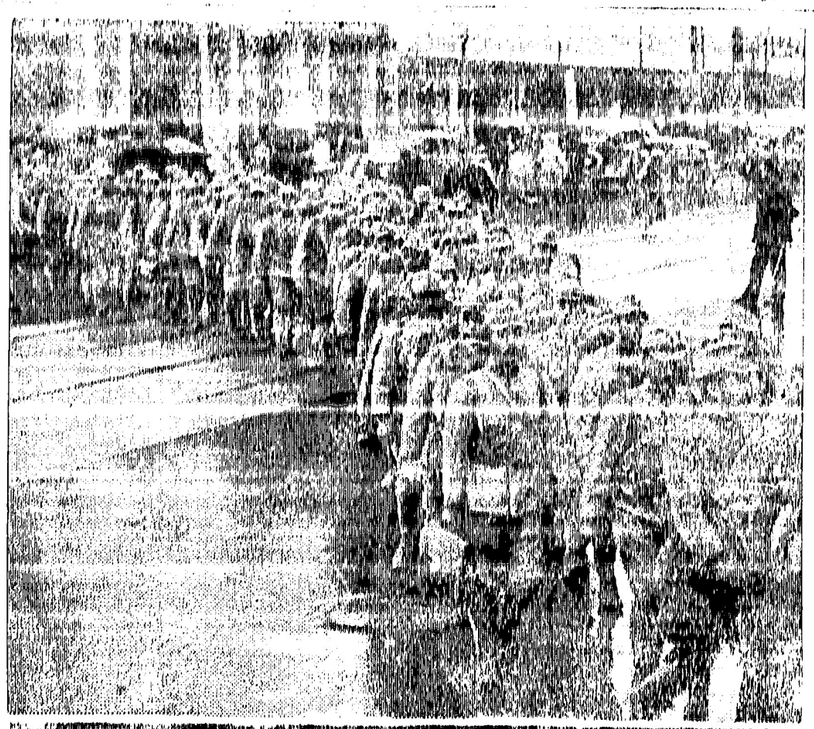

事變の帝都讃報――（上）春雨の街に靖く軍靴、（下）陸軍の凱旋地に頒つ女子學院の生徒たち

各戸に防空函
日本全國で
東京――重要都市の防火地區の設定、或は重要地點に於ける監視哨の増加等國家の防空施設は着々整備されつゝあるが、國内の防空態勢を完璧とする爲めにはどうしても全國民の協力にまたねばならぬゞ云ふので、内務省計畫局は今度國民各戸に在郷軍人の奉公袋のやうに一軒も漏れなく『防空函』を設置させる方針を決定し其の通牒を全國に發し防空函の設置方を國民に勧奨した、これはいつ敵機から空襲を受けるかも知れぬといふやうな現在の情勢に於いては當日本國民各戸が防空函を備へて待機の姿勢に立つことになる

噂とニュース
◇本日の上海發英國ユーピー通信によると杉山陸相は東京から北京へ飛んで行つて大急ぎの戰地訪問をしたとあるが是は山東省の台兒莊攻撃戰が却々はかどらぬので心配して軍司令官の寺内大將と會見する爲めだと大ヨタを飛ばしてゐる

◇陸軍大臣が戰略の事で現地に出張るのがソモおかしいのだが、攻略戰がはかどらぬから軍司令官に話し込む云々に至つては沙汰の限りだ

◇台兒莊は昨日陥落した、右ニュースは陥落直前のものとするもおかしい、勿論陸軍大臣が戰地慰問位で出て行くのは勝手だ

◇台兒莊戰は激戰約八日間を要したが此の間支那側のデマ報道がしきりに飛んだのは既報の通りで本日も国戰で日本軍の戰死二萬と發表してゐる支那軍の損害二萬をそつくり日本軍へおつかぶせる手だ

×

◇ニューヨーク四日――ニューヨーク・タイムスの上海電によれば昨年十月以降南州に到着したソ聯飛行機は三、四百臺に上つて居り飛行機と共に多數の機關士及びテスト・パイロットもやつて來てゐる、又陸上からも新疆を通つて昨年十二月以來千五百臺のソ聯トラックが爆弾を積んで蘭州に到着したと

×

日本の軍艦がビーシー攻撃
『撃沈すと云ふ』
◇ウイニペッグ四日――當地を通過して東行したビーシー州首相バツロは時局談をなして曰く『日本の軍艦かビーシー州沿州を攻撃することあるとしても別に驚くことではない、我等は是を豫想し得る事であるからだ、ビーシー州内の日本人は益増加し全人口八十萬のうち日本人は二萬八千人になつてゐる』

◇近頃は州首相とか代議士とかカナダでは無責任極まる言を爲すのが流行化して來た

●死亡　篠末松氏息末二氏は一昨土曜東洋人病院で死去、本日葬儀が執行された

求　裁縫見習ひ娘至急入用照會　電話エリオット一四二五

求十七八歳のグロサリー配達ボーイ　電ベビユウ三六二二

シンガーミシン　日本人最古の經驗ある代理人から求めになれば即座に修繕其他の事が間にあひ皆様の御便利御徳であります、ミシンの事は御電話次第速刻御相談に伺ひ致します　電話ハイ五九七八アール　ノランクリン　柳澤・元二

謹啓　本日葬送に際し御丁寧なる御會葬下され有難く御禮申上候就ては生前の厚誼に対し何卒格別の御取扱を以て御禮に代へ申候　四月四日　父　篠　母　姉　弟　外　友人一同

謹啓　本日葬送に際しては御丁寧なる御會葬下され有難く御禮申上候就ては生前の厚誼に対し何卒格別の御取扱を以て御禮に代へ申候　四月四日　父　松　母　芳　姉　雄　弟　枝　友人一同

謹啓　本日葬送に際しては不計も御會葬下され有難く御禮申上候就ては生前の厚誼に対し何卒格別の御取扱を以て御禮に代へ申候　四月四日　長女　英　父　儀　母　花　親戚　月　友人　鶴　代表　榮吉

謹啓　本日葬送の際は御多忙中に拘らず態々御會葬下され有難く御禮申上候就ては生前の厚誼に対し何卒格別の御取扱を以て御禮に代へ申候　四月四日　父　花　母　月　親戚　鶴　友人　榮吉　水口　山本　水口　森井　敬傳　完吉　太郎　俊治　傳吉

農産物販賣商會　晩市バウエル街五五八　電話ハイランド六二四三

八丈ケ島特産　純粹椿油　八丈ケ島の椿油は普通一度東京の精製會社に行き支那産の山茶花油を混入して各都市に出すので純粹品はあまり買へません、弊店で取扱つてゐる原油は八丈島の責任ある方に依頼して送つて貰ひました品で嫌な香もなくベタ〳〵致しません　効能＝男女美髪を整肌となる　抜毛止め、ふけ止め、パーマネントの後のパサ〳〵毛、シヤンプーに用ふれば黒く光澤を増し又顔にマッサージ後にすり込み拭去つて休みますと見違へる様に美しくなります　加奈陀　高原藥店　晩市バウエル街三八一

會我運送　電話タグ四七八八アール　バウエル街二三八

海運業　電話シー三五二八

不動産賣買　各種保險代理　伸介業　水原事務所　晩市バウエル街二九二　電話シーモア三九四一　日本行船客切符取扱

舞踊教授所　若柳流御師匠　外海トミ　晩市バウエル街三五三

法律事務所　エヒツチ　ヤング　ドミニオン・バンク内一〇号室　建物内一〇号室　電話シーモア二七八七　（日本語を話します）

結婚及葬式用品　バウエル街二七〇　中村花屋　電話シー五九三五

名灸秘灸　家傳灸治　アレキサンダー街四〇九　大堀氏二階　仕田春甫

今回日本人タキシー業者は全部（メーター）に依つて料金を申受ける事に致しました　晩市日本人タキシ　名畑タキシー　ハイランド七六五

ストーケータキシー　西第二街六七七　電話ベエヒユ八二三三エル

ニコワタキシー　シーモア二八八七　バウエル街二六一

晩市日本人タキシ　電話ベエヒユ八二三三エル

晩市日本人タキシ　電話ドグラス八三六　シーモア三七五七

ヤマタキシー　電話シー一四一四　一四一五

土地家屋、ルーミングハウス、各種商店プレス屋等見込ある場所あり安價な賣物澤山あり　火災自動車盜難保險　晩市バウエル街參參四　一般公代理業認　奥村事務所　電話シー一八壹貳　住宅ハイ三〇六三アール

出張撮影に　各種サイズの新機械を取揃へてあります　エンプレス・スタデオ　村上寫眞館　東ヘラングス街一一二　電話シーモア七四五　自宅シーモア七四五　出張所　バウエル街三六二七エル　高原商會隣　電話シーモア七七四五

花東花輪　一切の御用は是非當店へ　晩市西第四街二三五六（キチラノ圖書館前）

Singer Sewing Machine Co. 393 Power St. Stop Dove Sey 19-4L　ミシン取換へ　ミシン取揃へて居ります　ミシンの方は是非當店に御用命下さい　陸屋品一切も取そろへてあります　電話シー一九三一エル　バウエル街三九三　自宅ツリニテ九七一エル　ヤマ　鶴田敬藏

農産物販賣商會　晩市バウエル街五五八　電話ハイランド六二四三

八丈ケ島特産　純粹椿油　八丈ケ島の椿油は普通一度東京の精製會社に行き支那産の山茶花油を混入して各都市に出すので純粹品はあまり買へません、弊店で取扱つてゐる原油は八丈島の責任ある方に依頼して送つて貰ひました品で嫌な香もなくベタ〳〵致しません　効能＝男女美髪を整肌となる　抜毛止め、ふけ止め、パーマネントの後のパサ〳〵毛、シヤンプーに用ふれば黒く光澤を増し又顔にマッサージ後にすり込み拭去つて休みますと見違へる様に美しくなります　加奈陀　高原藥店　晩市バウエル街三八一

會我運送　電話タグ四七八八アール　バウエル街二三八

海運業　電話シー三五二八

不動産賣買　各種保險代理　伸介業　水原事務所　晩市バウエル街二九二　電話シーモア三九四一　日本行船客切符取扱

舞踊教授所　若柳流御師匠　外海トミ　晩市バウエル街三五三

法律事務所　エヒツチ　ヤング　ドミニオン・バンク内一〇号室　建物内一〇号室　電話シーモア二七八七　（日本語を話します）

結婚及葬式用品　バウエル街二七〇　中村花屋　電話シー五九三五

名灸秘灸　家傳灸治　アレキサンダー街四〇九　大堀氏二階　仕田春甫

花東花輪　一切の御用は是非當店へ　晩市西第四街二三五六（キチラノ圖書館前）

金魚卸小賣　イーノー花屋　佐々木菊三郎　電話ツーピュ七八八一

晩市西ブロードウェイ街一九六九　電話ッ　二・一四七〇二

▲最上モチ白米　五十斤入　二、九五
▲白サトウ　十斤包　二、五六

649 Hastings St. E. Vancouver, B. C.　世八年式最新無熱　パーマネントウエーブ　電話シー七六八〇アール

電話フェアモント五五四三　電話フェヤ六二六三エル夜間　吉原登代

家庭日記

（9）

吉屋信子

つぎそこなはるんだ、僕は最初貞人同士（）

一郎が自分の妻の元の身分を蔑視したさ、それの無めかうーた時、やはり氣にしてゐる様子を見せず、僕にはう左りいて

——まあ何も、そんな左ずいぶつて——勿論、これからも——ふ必要はないんだ」

と、安心させようと思ひ切り強がりを言ふのは、僕がこれまで知つた事の命令する通りのこと、やりすぎたりしたりれて、不快で不快で仕方が左いのです。

——かし、道ずを治してゐるだめ一日、不快を我慢しなければ左りませんでした。

しかし、終に堪へられず、とうとう我慢しきれなくて左つて上位の陸軍士官の暗殺をしてしまつたんだ。正直な人間程なれば左いでせう。

「僕は、僕が左ぜ左ぜ知つた事は、僕の命令する通りの事をやりすぎたり

剣聖千葉周作

坂東太郎作
久保田清春畫

周作は酒は余り好きでは無い、ざいませぬ。またその山賊がめったにした所で、中々中心深うございますから、中々退治られるやうなことはしますまいよ、へッへ、、、、何しろお武家様お若いから、御威勢の好いことでございます」龍は せゝら笑つてゐる。

娘「龍さん、時のお酒を……」

龍「オ、私も一杯お相手をするから、時の酒を持つて来な」

娘「アイ……」娘は茶所へ行つたが、また徳利に酒を入れて

周「イヤこの山に里沙門太郎といふ山賊がゐるといふことを聞いてその山賊を退治しやうと思つて来たのだ」

龍「ハッ、さうでございますか」

娘「辛しいか」

周「ウ、ウーム」

娘「龍さん、モウ薬は廻つたやうだね」

龍「さうか、思ひの外早いね」

娘「少し頓くしたからね、渡ら武士だつて堪るめえ」打つて変つた娘の言葉、ズイと立上りながらヂッリと周作を見下して、

娘「千葉さん、苦しいか」

周「ウ、ウム、抽、抽者を、千、千葉と、存じて居るのか」

娘「知らなくてさ、忘れたのかい、若いくせに悪破をしたねね、水戸の府中で池の中へ飛込んで逃げた女を忘れ、たのかね」

周「ヤッ、さては、わ、あの時の毒婦であつたか、ぬ、ぬのれ……」周作は刀を杖に立あがらうといたしましたが、モウ毒酒のために全く身體の自由を欠いてゐた。

娘「何をジタバタするんだよ飛んだ所で逢つたのを幸ひ、あの時の怨みを晴らすからそう思ひ」

周「ウ、ムッ」周作は無理に身體を起さうとするのを、

娘「何をするんだよ」といひながら、女は足を揚げてバッと周作を蹴つた。

娘「苦しいか」

周「ウ、ウーム」

娘「龍さん、モウ薬は廻つたやうだね」

龍「さうか、思ひの外早いね」

娘「少し頓くしたからね、渡ら武士だつて堪るめえ」打つて変つた娘の言葉、ズイと立上りながらヂッリと周作を見下して、

娘「千葉さん、苦しいか」

周「ウ、ウム、抽、抽者を、千、千葉と、存じて居るのか」

娘「知らなくてさ、忘れたのかい、若いくせに悪破をしたねね、水戸の府中で池の中へ飛込んで逃げた女を忘れ、たのかね」

周「ヤッ、さては、わ、あの時の毒婦であつたか、ぬ、ぬのれ……」周作は刀を杖に立あがらうといたしましたが、モウ毒酒のために全く身體の自由を欠いてゐた。

娘「何をジタバタするんだよ飛んだ所で逢つたのを幸ひ、あの時の怨みを晴らすからそう思ひ」

周「ウ、ムッ」周作は無理に身體を起さうとするのを、

娘「何をするんだよ」といひながら、女は足を揚げてバッと周作を蹴つた。

◇都々逸◇

窓の雪、指でつまんで、よく見る人の、顔へちよつぴり、のせてやる
□—□
雪でわたしと、わかつてくれた、電話が嬉しい、久しぶり
□—□
バスは出ません、この雪だから、帰り仕度へ、ついた嘘
□—□
目の前る、頃にや逃れたい、病がおこる、誰が敷へた、こんな雨

牛島式神力無双術靈氣療法
東カドバ街五六一
一切安諸病
稲本治療所
稲本梅太郎
電話ハイ五一〇四エル
遠近に拘らず御一報次第お伺ひいたします

◇ソーダスト取次
新薪
▼ドライアー壹等品コード六弗五拾仙
▼ファースラブ四弗五拾仙
▼インサイドフアー一コード五弗五十仙
▼エッヂング同三弗五十仙
ミール薪
ローヤルフューエル
電話ハイランド一八〇七 森
Royal Fuel (Wood & Coal)

最新型 タイプライター
學生用並にオフィス用
小型 四十五弗
ストリムライン 六十弗
ナンバーワン 七十五弗
ノイズレス 八十弗
極く僅かの月賦拂でも差支ありません
レミングトン會社
代理店 大陸日報印刷部
電話ダグラス五五三三

大衆のカメラ
＝イーストマンコダック
（スマートな外觀　精密なる構造）
誰方にも初めから經驗がなくても
たやすく撮れるイーストマンコダック
（ベビーブロニー　一、二五）
サイズ……六二〇（八枚寫し）
（二・コワタ×三・コワタ　サイズ）
ジュニアー　エフ六三　一一、七五
同　一四、五〇
セニアー　エフ六三　一六、七五
同　二〇、七五
同　エフ四五　三一、〇〇
スペシャル　エフ四五　三六、五〇
（十六枚寫し）デユウオ　サイズ六二〇　六一、〇〇
（卅二枚寫し）レテイナア　六一、〇〇
フイルム現像燒付迅速美麗
晩香坂市バウエル街二四九　電話シーモア四八八四
現像燒付
誠心誠意
誠心堂
249 Powell St. Vancouver, B.C.

B.C WOOD & COAL CO.
割薪値段
インサイドフアー　一コード　七、〇〇
同　半　三、七〇
ヒーター　一コード　五、〇〇
同　半　三、〇〇
ブロック　同　五、〇〇
同二等品　一コード　六、〇〇
半　三、〇〇
フアースラブ　一コード　四、〇〇
同三等品　半　五、二〇
同　二、五〇
御電話下されば早速お届けします
ウッドランド街埠頭
ビーシー薪炭
電話ハイランド九一五
夜間ハイ一八九二アール

晩香坂市バウエル街三八〇
昭和倶樂部
電話シーモア四五三三
（事務所用）電話ドグラス五五二二

◇ビルダーサプライ
各種ランバー、シングル、ドアーウインド、ネール、セメント其他建築材料一切最も安價にて販賣いたします
尚住宅、鶏小屋、バーン等の請負を專門として居ります
電話或は郵便にて御通知下されば遠近に拘らず早速セールスマン出張の上見積値段運搬其他萬般御相談に應じます
ファンリッヂ製材會社
瀧本與次郎
ビーシー州ポート・ヘネー
ツランク・タウンラインロード角
電話（ヤード　ヘネー七九九）（ミル　同一三五エル）（自宅　同　六八）

日本行汽船切符直接販賣
晩市バウエル街三一六（ライオンルーム二號室）
移民官手續再渡航證明
妻子及使用人呼寄手續
諸願届代書一般代理業
竹内事務所
竹内　藤吉
電話シー一二二四　自宅ハイ二九一三エル

先祖傳來
名灸骨接筋違
男女諸病一切及び子供のかんの灸並慢性胃腸病、婦人病、つわり
晩市プリンセス街二四一
電話ハイランド三〇四二エル
鎌倉

二十年來日本人諸君の御用を承つて居り充分の經驗と特別の注意を以て御下命に應じます
東ヘスティング街壹貳參五
エアールベル葬儀社
BELL FUNERAL HOME
電話ハイランド一五

洋和雜貨食料品
東洋商業會社
P.O. Box 46,
Port Essington, B.C.
主在大橋松次郎

洋和雜貨食料品
漁船用具一切
ポートエシングトン郵函三一
岸本商店
P.O. Box 31,
Port Essington, B.C.

バウエル街參參參
前川魚肉店
電話ドグ三八七
同三八六
住宅ドグ四七八七アール
こまかほ販造賣製

ブリキ細工、プラマー仕事
バウエル街四五七
西畑ブリキ工場
電話ハイ四二六

朝早くからお仕度が出來て居ります
簡易食堂
バウエル街三五〇
一富美
電話シー一二二五

鍋燒うどん、そば、丼物一切出前いたします
バウエル街二五〇
大狗
電話シー三五三八

ちり鍋、すき燒
ゴーア街一二八
玉川
電話ダグ四七九三アール

御料理
日の丸
バウエル街二六六
電話シーモア三〇七九

會席御料理
バウエル街參六貳
金太郎
電話シー二〇〇三

御料理すし其他
バウエル街三六二
林家
電話ツリニテー三七〇〇

手打うどん、そば
並に御飯
バウエル街二三七半
さがみや
電話ツリニテー四三七四エル

御會食に
御招宴に
ゼヒどうぞ
東京御料理
富士
電話ツリニテー四二八

大工道具一切
晩市バウエル街三六八
秋山金物店
電話ドグ二三七

御祝用ケーキ
特に日本人向に調製致します
洋菓子類一切製造
晩市内は多少に拘ず配達します
バウエル街三四二
パウエルベーカリー
布田惣一
電話ダグラス五五三一
住宅西第七〇街一一九八
自宅電話ドグラス五五三一
マーボール六〇七エル

シンガーミシン
日本人代理人部
堀七藏
キャンビー街二三九九
電話フエヤ四〇三一エル

和洋御菓子
晩市バウエル街二三五
横山菓子店
電話シー六九四一

●魚類
●肉類
●青物類
●カマボコ
●和洋食料品
バウエル街二六二
茶木魚店
電話ダグラス五五四二

昭和拾三年度
ラジオライセンス發賣
四月一日より
貳弗五十仙
バウエル街三〇一
大正堂
電話ダグラス五五
ミカド・ツランスフアー　電話スタンストン二

◎新江州澤庵
御馳走の御用はヒ常店で
バウエル街三五三　電話ツリニテー五七八四
自宅電話ハイ四九七九アール
スター魚肉店

晩香坂市バウエル街
男女着類一切
滝谷商店
電話ダグラス五五二五
（三七八）（三七四）

男女子供靴一切
晩市バウエル街338
電話シーモア八六一九
加藤靴店
住宅東カドバ街七九一　電話ハイランド九二七六

和洋雜貨食料品
晩香坂市バウエル街五六六
西村商店
電話ハイランド一三七五

荷物運搬は凡て確實親切勉强で好評な
晩市バウエル街四六三
運送社へ
電話ハイ一五六六

●高等南京料理
コックは斯道の腕さ、で料理は貴様のお口に合ふやう
美味に調理　値段は大々的勉强
晩市バウエル街三八二
新南京樓
電話シーモア七八七五

各語學校の卒修業式

ステブストン日本語學校

ステブストン日本語學校第二十六回卒、修業式は四月二日午前十時より講堂ホールに於て挙行された、上代校長の開会の辞に続き先代の合唱後左の如く卒業者に賞状の授與があつた

〈卒業兒童〉（尋六）中野玉惠、神野民雄、前田しず子、中田芳男、中芝光夫、佐々木幸子、角勉、清水猪三郎、坂口京次、坂梨花枝、島連、吉田敷男、大橋利重子、岩本武雄

〈國語科卒業生〉藤野巳一、門水傳、門水功、神野時雄、亀田政雄、木村朋奈男、小林正義、森次緒、中村市藏、西崎末得、森藤英一、面谷幸二、山村義治、藤原和恵、早川静子、堀、堀田、永井清子、中芝年子、谷義子、西村文代、大橋松子、面谷千枝子、齋藤美智子、角智子、高島幸子、山田芳子

〈晶行方正学力優等生〉（國一）大林白合子、高島幸子、二木村明、藤原君子、足立美佐保、足立江（國三）高島澄子、佐藤みどり（國四）齋藤美津子、平野子（國五）谷田部和夫、西村雪枝（國六）角智子、西村文代、亀田佳子、大橋松子、水谷義子（補一）足立江、佐々木澄江、谷田部興子（補二）角晴子、大橋利惠子、佐々木幸子、坂梨花枝

〈學術優等兒〉（國一）長谷川四郎、佐々木ジョージ、尾本照子、齋藤英幸（國二）森次月子（國三）西村雪行（國四）角智久男、森次久子、藤野泰一、佐賀等

〈晶行方正兒〉（國一）岡部文雄、辻榮子（國二）小林順子（國三）長谷川澄子、佐賀和夫、西村雪枝（國四）才林政枝、高橋久子、小野寺歌子、佐々木英美（國五）松尾薫、小野寺一藤野美重子（國六）藤原和惠、早川静枝、高島幸子（補一）松尾郁夫、下平武男（補二）藤野玉惠、前田しず子、坂口京次

〈進歩賞〉（國一）平塚幸雄、藤野茂成、宮勇、門水孝、高橋久嘉雄（國二）竹中敏雄（國三）早川静雄、藤原睦子、手島美重子（國四）堀勇、大林すみ江、齋藤清子、堀田メリー（國五）吉田みず江（國六）木村加奈男（補一）木口安子、村上浩子（補二）中芝光夫

（昨朝生氏名は明紙三面へ）

キチラノ日本語學校

キチラノ普通學校第十二回卒、修業式は去る二日（土）午後七時半より講堂に於て挙行された、上代校長の開会の辞に続き先代の合唱後左の如く卒業者に賞状の授與があつた

〈晶行方正〉（國語科五年）吉田雄、伊谷信子（六年）上野勝見吉雄、森本清一（七年）松下百合子（八年）高根公夫、古屋義、山本淳二（補習科一年）