大陸日報
TAIRIKU NIPPO
(THE CONTINENTAL DAILY NEWS)
PUBLISHED BY
TAIRIKU NIPPO SHA, LTD.
213 & 215 CORDOVA ST. E.
VANCOUVER, B. C.
本紙定價（前金）
壹ヶ月七拾五仙
六ヶ月四弗貳拾五仙
壹ヶ年八弗貳拾五仙
廣告料金
大陸日報社
電話 バンクーバー市コルドバ街二一五
電話 ダ五五三三

紙は
バウエル街三四六
電話ツリニチー二八九エル
小林（時明）、（貴持）
便利と經濟
クィッカー
オイルヒーター
ヤマタキンーで
電話 シーモア
一四一四
富士美容院
矢部しげ子
電話ハイランド四九一八
美粧院
北野喜美江
電話シーモア八五五一〇三三X
自宅ハイ一〇三三X
池田照子
電話ペンドビュー一八七五〇アール

揚子江は國際河川でなく 我閉鎖に列國の干渉は不當

米内海相・貴院で明確に答辯

【東京十七日】十七日の貴族院予算總會で田淵勝次氏（同和）の揚子江航行問題に關する質問に對し、米内海相は大要次の如く答辯し、我が方の方針を明かにした「元來揚子江は支那の河川であつて列國の共有物ではない、航行の權利は列國は持つてゐるが、國際法上の所謂國際河川ではない、今我が國は支那に於て政權と事實上交戰中である、然も目下揚子江は作戰上の大膨脹となつてゐる關係上作戰上の必要からして揚子江を閉鎖するに何の遠慮も要らぬ」と考へる、日本が作戰上の必要から揚子江を閉鎖した所で列國が彼是申すべき筋合でないと私は考へてゐる、然しながら出發の事情を考へて作戰上の必要が緩和されると云ふ事になれば茲に初めて揚子江の開放と云ふ事が考慮に入るべき問題となると考へる、揚子江は經濟上から見ると之は支那に於ける大膨脹である、從つて之を開放する事は支那民衆の經濟狀態を改善する事となり、和平恢復に資すると云ふ事は非常に大きいと考へてゐる、然しながら此方が考へる通効果が生れると云ふやうな逆効果が生れる事が水泡に歸する、だから開放するとしても必要とする或る種の制限はどうしても設けなければならぬ、開放そのものに關しては何等疑念を持つて居らぬ、結局然らば一體何時開放するかと云ふ問題に歸着するのであるが、之は主として作戰上の必要と云ふ事が重大なる考慮の關係で何時開放すと云ふ事を明言する事は難しいであるが私としては成るべく速かに開放し兼ねる事は遺憾であるが私としては成るべく速かに開放し得る時機の到來を待望してゐる」

遠慮も要らぬ

支那民衆の爲

モーゲンソー長官の證言

【東京十七日】皇軍の海南島占領に關し英佛兩國は既に有田外相に對し帝國政府の同島占領の目的、期間並びに性質等に就き說明を求める所あつたが、グルー駐日アメリカ大使は十七日午後五時半外相官邸に有田外相を訪問、英佛兩國大使の爲したると同樣の趣旨により帝國政府の意見を質した、外務省では右に就き次の如く情報部長談を發表した

十七日午後五時半米國大使は有田外務大臣を官邸に來訪、口頭を以て海南島には米國領事館の設置はないが多數の米國市民、宣教師、學校等があり、且つ米國は同島に就いて

海南島問題で 米大使の申込み

外相あつさりと回答

は一般的利害關係を有するを以て同島占領に關する日本政府の意思を承知したしとの趣意を述べたるを以て、外相は先般佛國大使に對し與へたる說明と同趣旨を以て海南島の占領は南支封鎖の强化と蔣政權を壞滅せしめるを目的とするものにして、軍事上の必要

兒童の試驗地獄を是正

前田子と文相との質疑應答

【東京十七日】貴族院予算總會は午後一時四十七分再開、田淵勝次氏（同和）と前田、外相との間に新聞紙法並びに防諜問題の本旨に就き論旨を止して質問等あつた後前田利定子（研究）

【ワシントン十六日】米國の對佛飛行機供給問題は政府の外交政策乃至は憲法問題に關し大統領の決定によつて行はれ

米の對佛飛行機供給

大統領の壓迫で賣却

陸軍委員が內幕暴露

【ワシントン十六日】米國の對佛飛行機供給問題に關し大統領の壓迫で賣却したが十六日は更に上院陸軍委員會オースチン（共和黨）

ルーズベルト大統領の軍備計畫に反對

上院議員レヂオ放送

【ワシントン十六日】共和黨上院議員リン・フレザーは十六日レヂオ放送に於てルーズベルト大統領の再軍備計畫反對演說を試み、「右はケロッグ條約の精神を侵犯するものである」旨次の如く強調した

ルーズベルト大統領の再軍備計畫は國家防衛にあらずして第三國間の戰爭に對する準備に外ならぬ、現在の所米國に對する外敵からの攻擊の危險が殆んどないのは幾多の著名な平和團體の承認する所である、若し米國はこの春大動亂が勃發するものと豫想し、それ以前に米國と締結せんと大統領の有樣である、ルーズベ

米政界に春・慌だし

『秘密外交』を非難の聲滿つ

【ワシントン十六日】ルーズベルト大統領の民主々義擁護秘密外交に對する反對派の攻擊は目下猛烈を極めてゐるが、ホルト民主黨選出上院議員は十六日午後九時半レヂオ放送を試み米國を歐洲の紛爭に捲き込まんとする輩を嚴罰に處すべき旨次の如く國民に愬へた「歐洲紛爭の渦中に投ぜんとする人々は宜しくこれを難詰し處罰すべきである、巷間外交政策は嚴秘に附すべきで、然らざれば外交政策の成功は期待出來ない と云はれるが、實は大戰前斯かる秘密外交があり、恐るべき戰爭の悲劇が漸く終幕した後初めて秘密が公開された事があるのだ、國民に對しては我が外交政策の眞相を語らねばならぬ」

トルベズール

約二億圓の 增稅案

明日議會提出

【東京十七日】臨時軍事費の一部財源として今議會に提出すべき總額一億九千五百萬圓の增稅に關する法律案及び生產力擴充に伴ふ租稅の減免に關する法律案は過般來大藏省と法制局が密接な聯絡の下に條文審議中であつたが十六日深更完了したので十七日の閣議に附議決定直ちに上奏御裁可を仰いだ上十八日議會に提出、廿一日の衆議院本會議に上程される豫定である

◇…大陸風景

春雨の大臣前田利定子入學難をかこちて現實の春を繞しまざるなり

……▽……

今日小國民を蝕ばむものゝ一つは入學試驗なり、然るに之を解決したる文相なし

……▽……

根本問題は學校の不足にあらず、優秀學校集中にあらず、實に官學萬能に在り

……▽……

學歷を云々せず人物本位に青年を遇する時來りなば青少年の春訪れん

……▽……

米內海相揚子江問題に我が眞意を語る、之を翫味すれば英米又何の不服あらんや

對ソ漁業問題 院議で決議か

貴院で協議

【東京十七日】ソ聯側の暴戾愈よ顯著なる實情に鑑み衆議院では曩に院議を以て我が權益の確保決意を表明するところあり、貴族院各派に於いても過般來之が對策に深甚の注意を拂ひ外交當局は固より關係業者より隨時說明を求めてゐるが權益確保の要望と政府鞭撻の方法に關して、豫算案の承認に際して希望條項を附するか或ひは衆議院同樣院議を以て確固たる意見を表示するか目下寄り〳〵協議中であり三月中旬の漁區競賣切迫と共に成行注目されてゐる

以上に出でざる旨を答へ斯くて會談十五分にして辭去した因に海南島に於ける米國市民、宣教師、學校數は次ぎの如くである

米國市民數卅九名、米國宣教師數廿五名、教會數三、中學校、女學校各一、小學校六病院三

日加貯蓄
◇貯蓄預金
◇當座預金
◇公債賣買
◇信託預金
◇日本送金
◇最近締切日
何れの地方へでも無手數料で確實迅速に御取扱ひ致します
イキ オン 二月廿四日（金曜）
エジ ア 三月三日（金曜）
日加合同貯蓄會社
晩香坡市ウエルエ街三九八
電話ダグラス四〇〇
JAPAN AND CANADA TRUST SAVINGS CO.
P. O. Drawer 130 398 Powell Street
Vancouver, B. C.

The DOMINION LIFE ASSURANCE COMPANY
Head Office: Waterloo, Ontario
御家庭保護の經濟顧問として
ドミニオン
生命保險會社を
晩市マリーンビルディング第十八階
大內雄
電話 シーモア九三七〇 ハイランド三七七五X

Monarch Life Assurance Co.
非常の場合家族を救援、壯年時に事業の援助子弟の教育完成、老後のハッピーライフ
當社を御利用下さい
モナーク生命保險會社
支社 晩香坡市ローヂャスビルディング內八〇一—九
日本人部代理 後藤・金平
電話事務所 シーモア四七四一
自宅 ハイランド七七〇ワイ

SUN LIFE OF CANADA
◎朝起キヤ 何時ト見ヘネド 積ム黃金
加奈陀サン生命保險會社
青年の方は 僅か一日七仙の節約で 廿才前後の方は 年一回掛の 廿弗內外で 壹千弗の 貯蓄保險 が得られます
中年の方は 安い掛金で 御希望の方は 卅五年掛の 養老貯蓄保險に 又 終身保險に
老年の方は 掛金が 割安で。七十五才。乃至 八十才滿期の 保險に 加入出來ます
360 E. Cordova St., Vancouver,
電話ダグラス五五九九 及 四六九七R
◎塵リモ 積モレバ 山トナル
加奈陀サン保險の 英斷 を見よ
中野保險

THE ROYAL BANK OF CANADA
East End Branch
Vancouver, B.C.
▲預金 總ての銀行取引には當ローヤル銀行と取決め下さる樣御願ひいたします
當行では貴樣に充分御滿足をお與へする事が出來ると確信してをります
▲送金 多數の日本內地銀行と取引して屢々相場を非常に勉强してをります事は既に貴樣の御承知の事と存じます
當行では日本送金は當行の日本人務員を雇用して居りますから日本人の取引には非常に便宜で殊に地方に在住なさる方では邦文の手紙で諸用を達する事が出來ます
▽▽總資產 七億弗
資金及積立金 七千一百萬弗
ローヤル銀行
メーン街及びヘスチング街角

The Yokohama Specie Bank
822 3rd Ave., Seattle
Elli. 3575 P.O. Box 1917
◎資本金 壹億圓
◎積立金 壹億叁千七百拾五万圓
横濱正金銀行
シアトル支店
○郷里送金＝無手數料にて日本內地、滿鮮、其他へ迅速且つ確實に送金いたします
○普通送金＝送金手形或は電信爲替世界各地向取組
○圓貨定期爲替手形＝利息、六ヶ月以上年三分三厘
○米貨定期預金＝弊行桑港支店に御取次致します
期間は一箇月以上一ヶ年迄
利息は弊店御取次の日より附けます

THE SUMITOMO BANK OF SEATTLE
802 3rd Ave., Seattle, Wash.
日本向送金手形、郷里送金は左記のローヤル銀行支店にて御取次致しますから精々御利用下さい
晩香坡イーストエンド、スチブストン、ニューエストミンスター、マーボー、ラドナー、カムバランド、ビクトリア等
シアトル住友銀行
米金預金
弗定期預金 六箇月以上年二分二厘
弗特別定期（十年書替不要）年二分二厘
弗貯蓄預金 年二分
弗月掛貯金 年二分
小切手勘定 無利息
日本向定期爲替手形 六ヶ月以上年三分三厘

公債
◇日本帝國公債賣買
英米佛貨債、四分利付佛貨公債買入れには金融の便を計ります
シ・エム・オリバー株式會社
日本人部主任 田元實
上西喜代多
電話ヴビウ七五八四アール
734 Hastings St. W. Tel. eymour 8024

海と兵隊

廣東從軍抄

火野葦平

命令受領が終つた後で、各隊の受領者達が食糧の陸揚に就いて話してゐる。この部隊も物資には全く困惑してゐる樣子である。死ぬ何も食べず水ばかり飲んで歩いてゐる部隊もある。或る部隊は甘藷や芋が主物である。一人の曹長が、机の上に紙を四五枚拡げ、蒸のやうな竹の板を出して、それでごりごりと紙を押し潰す戰術をしながら講習をして居る。部落に行くとこんなものをよく見るのです、初めは何だか判らなかつたですがやつとこれはかうして紙を落すものだと知つたのです、紙を刈つて來て、紙をかうやつて七、八へん擦りますと玄米になります、私の部隊ではかうして少し宛食糧を得る工夫をしました、玄米のお粥もいゝもんですよ、部落に入つてわつたらやつてごらんなさい、と云へる。

▽…△

命令受領に驛で從いて來てゐた本隊の植村上等兵に會つた。私の部隊である竹下部隊は、私の部隊である竹下部隊は途中から下流に渡る間に上陸し、深水攻撃で戰をしたといふ。ねらい目にあひましたよ、と、その折の狀況を彼は話し、戰爭であつた内山軍曹が負傷したことや、中尉殿が戰死したことを私に告げた。それから、竹下部隊はもうすぐに此處を通過する筈だと云つた。私は乘船以來一度も私の隊に會はない。私は淋い足を引ずつて道路傍に出た。道には炎熱の太陽が照りつけ、もゆる暑熱の中を、服々と兵隊が炎を踏立て、過ぎて行つた。暫く待つて居ると、黄塵に掩はれた道の果から、押し出されるやうに部隊の先頭が見えて來る。部隊は埃を上る炎の中を、整然のやうに微み、次第に近づいて來る。次々に黄粉人形のやうになつた兵隊達が私の前を過ぎて行つた。それらの兵隊達の疲労した姿、そのすさまじいばかりの軍服の姿態とに、私は胸が痛かつた。彼らの足は死地を引ずらんばかりである。

▽…△

やがて私の待つてゐた兵隊達がやつて來た。暫て私の分隊員達が見つけた。月成上等兵や甲斐一等兵の顔が見え、次々に皆の顔が見えた。伸び放題の髭にまつたやうに見える。皆元氣か、と私は一言云つたきり、胸が迫つて來て何にも云へなかつた。班長、と兵隊は云ひ、彼等も何にも云はなかつた。知かい一言が無限の感慨を以て私の胸にふれた。私は溢れて來る涙を押へる事が出來なかつた。部隊は埃をあげて私の前を過ぎて行つた。私の兵隊達も後を何度も振り返りながら、私の前を過ぎ、部隊とともに埃の道を去つてしまつた。私は、流れの如く過ぎて行つた部隊の後を、暫く茫然となつた樣に見送つて立つてゐた。

▽…△

日が暮れた。私達は草原に出て假宿營をした。今日もふ朝である。水足君が淋い足を引ずりながら鍋を追つかけ廻し、二羽を得た。

附近にあつた葱を取つて來て鹽汁にした。これは非常にうまかつた。大朝の末當君が青い蜜柑を一つくれたが、これもなかなか美味だつた。金子軍曹がこれを寄贈しませうと云つて毛をむいた鷄を一羽持つて來てくれた。夜の中に炊爨の赤い火が山に圍まれた一帶に點々と見える。我々は其の邊を探し廻り、今宵の臥床のために芭蕉の葉の粘れたのを集めて來た。

巻いて吸ふには
ウイルス・ファイン
カットに限る

質の良いヴァヂニヤ葉はマイルドな口あたりがして何とも云へないフレーバーがあります

ポケットには
十仙及十五仙包を

家庭には經濟的な半斤入罐を

冬の海を渡る

ユクレットを訪ふ記

三尾留吉

十二月廿日のお昼前、獨て約束の船長ローズさんの船ローズさんは「ホ」の字の船長の船ローズさんは「ホ」の字の船長の船ローズさんは「ホ」の字の船長の

漢口で姑娘達の生活座談會

（漢口發）漢口の娘さん達を招いて「戰後の生活を語る座談會」を開いた、漢口の女性中女學生の淚ぐましい生活は實に悲痛で、殆んど全部は學費を自弁して通学してをり、幾つたものはフランス租界に潜居して出て來ず、現在市内にゐる中流以上の家庭のほんの少數の娘は抗日教育の徹底と戰ひのシロックに未だ慄へてゐるが、そして昨年の保護をうけ失業した父親や夫を助けて孤々しく一家生活のために苦働してゐる娘さんや人妻なども十二名出席した

私達には食もなく通ふ學校もない
救ひを求める彼女達

出席者（イ）＝光漢口水上警察第一眼長の娘　（ロ）＝宋以淑（ハ）＝宋以和（ニ）＝刷職工の娘　（ホ）＝李蘭芝（ヘ）＝針仕事をして一家を扶けてゐる娘　（ト）＝鋼鐵工の娘　（チ）＝呼藥賣の娘　（リ）＝夏素珍＝快食店ボーイの職業　（ヌ）＝彭譚氏（ル）＝針仕事をして入ッの長男を官てゐる未亡人　（ヲ）＝林李氏（ワ）＝左官の妻　（カ）＝郝況（ヨ）＝煙草の妻　（タ）＝鹽鹵（レ）＝各界婦人會幹事　（ソ）＝李福賢＝漢口（宣特務部嘱託）　（ツ）＝司會＝内地新聞記者

記者　私たちは旅行者の靴曾と服裝からあなた方の生活狀態を自分に銀ちせてやりたいと思ふのです、郝況氏さん、あなたから一つ幸いことを苦しいことをなどを簡單に、

郝況氏　私は十八の時に今の夫に嫁ぎ漢口巷八號地で陶器商をはじめました、その時の資本はッと五十元で商賣もどうやら繁昌してゐた矢先にこんどの戰爭です、私たちは逃げ出さず服裝しました、いまのところは食べてゐるだけの生活で一日も早くこの付近の交通が自由になつて商賣が繁昌するやう願つてをります。

記者　いかゞでせう、いまの漢口の娘さんの職場は

郝況氏　さうですね、工場もありませんし働く場所といつてはありません、それから舞台で商ひをするくらゐのものでこれも資本がなければやれませんから大抵は失業狀態になれば一日一日づつ貧へなければやれません、それから舞台で商ひをするくらゐのものでこれも資本がなければやれませんから大抵は失業狀態になれば一日一日づつ貧へなければやれません、それから舞台で商ひをするくらゐのものでこれも資本がなければやれませんから大抵は

身なり厭はぬ風習！
酒排ひとお節介が大嫌ひ

（二）

内亂に慣れ金錢は絶對身から離さず

支那人の服裝は一般には極めて簡單です。これは内亂の苦い經驗に基き多く持つた彼等としては身を護つてくれたものは金錢以外になかつたからです。しかし、金を出す時には思ひ切つて出すせいふ美風もあります

話は少し古くなりますが、關東大震災の時、大連の日支人が合同で内地（見舞金を送る會）のわつた時、支那人はすぐその日で身分不相應とも思へる多い額の金を現金で出したが日本人で現金を持ち合せてゐる人は一人もなかつたと聞いてゐます。

▼　▲

支那の婦人は一般になまけ者で妻としては多少の例外あつても殆ど悪妻といつていゝと思ひます。農民の婦人などは非常に柔順ですが、所謂モダン・ガールは日本の婦人の想像もできないやうな突飛な行動をします。支那では婦人が知らぬ男に面接することもありませんから日本の婦人も支那の男子に對して不必要な言動をつゝしむのが誤解を招かぬ方法でせう。親しくなつてからでないと言葉をかはすのを嫌ひ、よほど親しくなると金錢を要することは上下を通じて現金を持ち合せてゐる人は一人もなかつたと聞いてゐます。

▼　▲

△　△　△　△

◇　◇　◇　◇

多彩な國際船客

（横濱發）この程横濱入港の郵船淺間丸で米國遠征風間柴一君ほか六名のレスリング選手や東京市の委嘱で本場のアルバイツ・デインストリ研究のため渡獨、約三ケ月間團員と起居を共にしその榮譽の表象たる「輝くシャベル」を贈られた東京聯合少年團本部員若宮正君（三）が歸朝したほか友邦シャム國皇帝の從弟に當られ現に首都バンコック、ドンプリク司法監察官のシャラムボール殿下（三七）が歐米の旅からの御歸途二、三週間の豫定で寄港された、また同船では「上海の花」と謳はれる米國の若きダンサー、ヴァージニア・ウオース孃の妖艶な姿や、女の聲で話し男の服裝で世界漫遊中の「中性作家」英人ミスター・シー・ケー・バデラ等の顔が人目を惹いてゐた

……

寫眞は上からウオース孃、シャラムボール殿下、シー・ケー・バデラ、若宮君

もう戰爭は……こりごりです
日本軍の手で早く平和を

（一同ドッと笑ひ出す）

記者　君たちの家の稼業は

宋以淑　戰爭までは印刷職工でしたけれどいまは砂糖を賣つてゐるの

記者　でいまは君の境遇は、そして君の希望は

夏素珍　いゝは日本軍が保護してくれてゐるからちよつともこはくありません、たゞ私の希望は小學校を卒業して上の學校に入つて先生になりたいけどお金がなくて駄目なんです、梅玉貞さん、あなたも私とおなじ學校だわね

梅玉貞　だけど私は三年の時家が貧しいからやめてしまつたそれにいまはもつと苦しくなつてゐるからもう學校へはいけないの

宋以淑　わたし達だつてお金がないから小學校へ上れないんだね

宋以和　さう、わたしも學校へいつて見たいけどナ

李蘭芝　わたしのお父さんは毎日　妹　二人で火を焚いて遊んでゐる

李蘭英　わたしのお父さんは毎日水上警察の第一課長まで勤めたんですけれど五年ばかり前に辭めたのです、ところが少し前に憲兵が來てつてしまひました、私たちは手に職もなく全く生活に困つてゐるのです、どうか早く父を歸してもらつて下さい

彭譚氏　私の夫は八年前に生れたばかりの長男と私を殘して死んでしまつたのでそれから本家の少しばかりの仕送りと私の賃仕事で子供を育てゝ來ましたこんど日本人の小學校が出來るさうですが是非私の子も入れてください

李蘭芝　私の一家は戰爭前までは立派に暮してゐたんです、けれど戰爭で家は燒かれ一家は路頭に迷ふやうになりました、それでも日本軍が保護してくれるのでこゝに落着いて更生するつもりです

鹿除氏　私たちは早く漢口が元々通りの繁華になつてくれさへすればとそれのみを願つてゐます、わたしの亭主は戰前一ケ月に百圓も收入があつたのですが、いまでは生活に困つて難民收容所に入れてもらつてお米をわづかづつ貰つてゐるんです、戰爭はもうコリ〳〵です、日本軍の手で早く平和になるやうにしてください

一同　さうです、張さんのいふ通りです、いまのやうな遣り方で日本軍が支那人を保護してくれゝばどんゝ復興してゆくでせう

記者　それではどうも有難うございました、間もなく治安が回復してみなさんの生活もぐつと樂になられるでせうから、それを樂しみに折角お働きになるやうに、それではさようなら

言葉は君子の樞機とまでいはれてゐますがその温雅をとはするものは方言です、常に省て正しい上品な言葉を使ひませう

と同時に彼女達が語る代表的惡方言を列記してゐる

「おが宿題あんもやつてねいからおへねい」

「蔣介石はあヒする氣だあ」

郷里ニウス

口弱つた方言

（館山）縣立安房高女の掲示板に曰く

▽……

口防諜標語

（水戸）茨城縣警察部が募集した防諜標語の當選作をお目にかけます

△間諜は汽車に電車に井戸端に

△咲いた話にスパイは躍る

は我々の常に戒しなければならない點と思ひます、彼等に共通した短所は、衛生思想の缺如から來る不潔さですが、かうした事は徐々に改善して行く辛抱強い氣持を持たなければなりません。彼等の最大の長所である細な事には無關心をよそはひ、急所々々を締めて行くあの雄大さこそ、我々が體得しなければならない點ですし、そのネバリ強さによつてのみ、眞の日支親善をもち來たすことができると思ひます。（完）

▽……

口大陸に老骨

（長野）滿洲信濃村第八次先遣隊は近く渡滿するが、この一行に下伊那郡の鈴木惣三郎（七二）上原兼次郎（六七）大原金彌（六一）高島和三郎（六一）の四老が是非參加させてくれと嘆願した、いろ〳〵協議した結果次に出發する本隊と一緒に出掛るが「文字通り骨を埋めますア」と元氣である

ニキビ、ソバカスを除り
色を白くする藥
強性美白劑　ハクヒ
の驚くべき効果
讀賣新聞診療所長
婦人畫報美容顧問　醫博　山田病院長創製
新美白劑ハクヒは山田博士が婦人科專門の立場と外科美容の立場から研究され數年苦心の結果之を完成し最近一般に發表された責任藥です
艶々した新生皮膚を短時日の間に作る
ハクヒを一度お試し下さい
普通容器　一弗

腸チブス、パラチブス
赤痢、疫痢　の豫防、治療藥
内服ワクチン
「ヘテロゲン」の出現
從來のワクチンは特殊性を有し、腸チフスワクチンは腸チフスに對し、赤痢ワクチンは赤痢に對してのみ、夫々免疫力を發揮するに過ぎないため、之等の豫防には兩樣ワクチンを併用せねばならぬが、本劑は人體に無害な白痢菌を以て作られた内服豫防藥で、一劑を以て腸チフスにもパラチフスにも赤痢、疫痢にも同時に免疫力を發生する特殊ワクチンで從來の細菌學上にエポックを劃する大發見であります
（特賣）本劑は毒性皆無の非病原菌製劑ですから、人體に全く無害、且内服用なれば小兒、姙婦其他病弱者にも安心して使用し得られます
効力の發生は服用後一乃至三週間に始まり三、四ケ月頃最高に達し、後漸次減退します

フィルム
現像
焼付
引伸
晩市バウエル街三三一
新見商會
電話ダグラス三一一二

暗殺・漫歩錄

◇猶の果、兇奴の首に飛ぶなんぞは「暗殺」と云はぬ、人殺にも名稱が色々あつて暗殺とは其作の惡に必ず政治的意味が潜んで居らなければならぬやうである

◇「××首相が暗殺された」と云ふのがおかしいやうに、「神風の丁種が暗殺された」とは決して云はない

◇「暗殺」なる暗は、暴徒ってゐる樣で、日本でいつ頃から使用され出したものか、淺にして寡き止め得ないが英語の「アッサシン」又は「アッサシネート」「暗殺人又は暗殺の意」と發音が酷分似てゐるのは一寸不思議に思ふ位である

◇日本語の「暗殺」なる暗は成語の由來と云ふほどの深い意味もないやうだし、只偶然に暗の字を殺の語を連繫させたものに過ぎないのぢやないかとも思はれる、然るに英語の「アッサシネート」が、普通のマーダー（人殺し）と區別されてゐるのには、深い意義がある

◇今から八百六十年前の西暦一〇八〇年頃ペルシヤにモハメット教のハッサン・ベン・サッバーと云ふ者を頭として秘密暗殺團が生れ、盛んに暗殺を行つた、此の團体の團名が即ちハッサンの名から轉用して「アッサシン團」と云はれる樣になつたものらしい、此のアッサシン團は爾後約二百年に亘つて思想上、政治上の反對者を殺しまくつたもので、例の十字軍あたりを介してヨーロッパに此の名稱が紹介され、何時の間にか「暗殺者」をアッサシンと云ふやうになつたものであらうと見る事が出來る

◇ローマのシーザーが殺されたのは明かに暗殺だが、恐らく古い史書は、現在使用してゐる「アッサシネート」なる獨逸の暗を以て表はしてゐなかつたであらう

×

◇文士の木村毅氏は暗殺と麻との關係に就いて、いつか面白く書いてゐた、明確に內容を記憶しないけれども、昔の暗殺は毒殺が多く、麻類から毒液？をとり是を使用した、日本の暗殺、麻、そしてアッサシンは發音も幾分似てゐると云ふ風に書いてゐた樣だ

◇日本なども、昔から暗殺の多い國である、現在ではイタリーのムソリニ、ドイツのヒトラー、ロシアのスターリンと云つた、所謂獨裁者が最も暗殺される可能性が多い、それと云ふのも政治的强大な權力に對しては常に直接行爲を以て反對するものが多いからである

川崎清滿

次の世界大戰とカナダ國の態度

英國に軍需品食糧のみ輸送
强制徵兵は行はぬ

カナダは單獨で或る國と戰爭する氣遣ひはないが若し英國が戰爭する場合、カナダも參戰決意に入るべきかドウかの點に就はクベック州でカナダは英國の爲めに戰ふべからずと叫ぶものなども飛び出して居り一体カナダはドウすればよいのかと云ふ不安もないではない、加ふるに先日キング首相は「英國參戰は即ちカナダの參戰」と云ふことを云つたと云ふのでオタワ將界では是を政治的に せんどしてゐる向きもある

◇

然らばカナダは戰爭の場合この程度まで英國を援助するのであらうか、本日のオタワ來電には次のやうに認めかしてゐる

（一）英國が參戰せばカナダも戰鬪員たるを免れない

（二）英國が參戰せばカナダの第一の行動は先づカナダ自國を防衛する事、第二に英國に對して軍需、食料品、其他重要品、資源を供給する事

（三）カナダは世界大戰に行つた如き大金を大西洋越しに派遣しない、英國も亦是を要望すまい

（四）英國はカナダから軍隊を經た飛行士のみは派遣方を要求して來るかも知れない

（五）カナダとしては若し其を派遣する場合は純然たる自發的義勇兵の形式に於てのみ派遣するであらう

（六）戰時といへどもカナダは徵兵制度は實施しまい

碁・將棋慰問隊

お土產澤山　海軍を慰問

東京十七日——海軍省は孤島の警備に不自由な軍人生活を慰んで碁と將棋を行ふ「棋士隊」一行は明後廿日愛媛縣に向ふ事になつた、一行の陣容は將棋の七段原田平夫、五段加藤治郎、同じく加藤康次、四段永瀨勝利、二段松田茂行、碁の四段云久一、初段日岡敬一、今年十八歳の初段格槻和雄、十五歳の二級藤澤保、十七歳の二級竹內孝男等少年棋士も混へた十名で二十組の碁、將棋盤と入門書や手ほどき等をつさりとお土產を携へて行く

在留邦人　淨寫

日蓮宗敎會から　靖國神社奉納

晩香坡日蓮宗敎會で豫て念願中の支那事變戰死者英靈敬弔、皇軍武運長久を祈願する意味で靖國神社に奉納する法華經一字一錢淨寫は愈完成したので明後十九日午後三時奉告式を行ひ早速同敎本部を經て奉納の手續を執る

晩香坡日蓮宗敎會の會員數八千八百〇八、敎會者三百十六人、宗派を超越して後援した人に主催者は感謝してゐる

上海財閥巨頭　晩市から出帆

ユダヤ系サッスーン　秘書を通じて感想

上海のユダヤ財閥巨頭サー・ビクター・サッスーンが來晩し明日午前十一時當港出帆のエンプレス・オブ・ジャパン號で上海へ歸る、サッスーンは歐米旅行中であつたものでサッスーンは秘書アークライトを通じて左の如く語つてゐる

此の度の支那行で何をするかといふことは今聞かれても困るが戰後の復興が一日でも早ければよいと思つてゐる、從つて英米佛三國が提携して日本に經濟戰を加へれば、戰爭は直ぐ片付くといつたとか又それに焚成らしい口振りを洩らしたとか云ふ新聞記事は全然嘘だ、事實を惡化させるといふことは今聞かれても困るが戰後の復興が一日でも早ければよいと思つてゐる、從つて英米佛三國が提携して日本に經濟戰を加へれば、戰爭は直ぐ片付くといつたとか又それに焚成らしい口振りを洩らしたとか云ふ新聞記事は全然嘘だ、事實を惡化させるといふことは今聞かれても困るが戰後の復興が一日でも早ければよいと思つてゐる、從つて英米佛三國が提携して日本に經濟戰を加へれば、戰爭は直ぐ片付くといつたとか又それに焚成らしい口振りを洩らしたとか云ふ新聞記事は全然嘘だ、事實を惡化させる

お相撲さんが國運隆昌祈願

青棟の下にて　よりき

私は今でこそ御存知の通り、デブ〳〵に肥つて、餘りはめられた顏ではないが、これでもこの晩香坡へ渡つて來た當時は紅顏の美少年？であつたと思ふ。尤も廿八九年前の話だから、確信を以て言ふ勇氣はない……

がどこに角若かつたことは間違ひない。そして夫から廿八年間、日本へ一度も歸らず、語る程の旅行もせず、晩香坡で泣かす飛ばず生きて來たのである。

◇

日本へ歸る時は「黑枠つきの端書」でと冗談に言つてゐた私であつたが、今度どうしても歸らねばならぬ羽目になつて、明日の平安丸で二十九年振りに日本へ約三ヶ月の豫定で旅行することになつた。自分の生れた國へ久し振りに歸るのだからとても嬉しかるべき筈なのであるが何分二十九年の歳月は、「日本」といふものゝ實感を私から取去つてしまつたと見る「日本行」といふ氣分がどうもぴつたりと來ない。

◇

こゝ數年の私の生活は、朝から晩まで「日本のニュース」で埋められてゐたので、紙の上では相當日本を理解してゐるつもりであるが、さて實地の事になると「今樣浦島太郎」で新聞などの材料になりそうである。日本へ行つてから、演じるであろう數々の赤毛布も「我には許せよ」である。然しカナダ在留同胞諸氏の面子にかけて、大いに自重、機會もあらばカナダと在留同胞の實情を、日本國民へ認識せしめるやう努力するつもりである。

◇

なほ私は少くとも上海、南京時間と旅費が許せば漢口方面へも行つて、皇軍勇士の奮戰の跡をつぶさに視て來るつもりである。皇軍占領後の復興振りなどは、私のよい學問となる許りでなく、在加同胞諸氏の知らんと欲するものであろう。私は出來るだけ細に報告したいと思つてゐる。

◇

在加廿八年と言つても、四十年、五十年の先輩に比べると、恥にこそなれ、何等自慢にはならないが、何れにしても事變下の日本と支那の一部を見て來ることは、何かに鉛感な私の頭にも何物かを敎へて呉れること〻思ふ。僅々二三ヶ月の旅行では期待される程の土產もないと思ふが、何物かを持つて歸りたいと願つてゐる。

尙私が不在中編輯は川崎清滿君に、營業は荒川武男君に責任を持つて貰ふ事になつて居り、留守師團全員大いに張り切つてゐるが、何分と各位の御援助をお願ひしたい。以上を以て皆さんにしばしのお別れの言葉とした。

獨伊新聞使節　相次いで渡日

東京十七日——昨年日本から派遣された新聞使節團に對する答禮として獨伊兩國から國民使節として大新聞使節團が相次いで來朝する、ドイツ側は一行十四名で四月廿五日横濱着、イタリー側十餘名は七月頃來朝する

メプルリッヂ　柔道大會

既報の如くメープルリッヂ支部主催の柔道大會は同地農會ホールで明夜七時から擧行される

日本人ハイ校生徒　英語雄辯大會

領事杯の爭奪が興味

既報の如くビーシー大學日本人學生倶樂部主催第二回當州ハイ校日本人學生の英語大雄辯會は三月三日（金）午後七時半から日本人ホールで催されるが同日は根道領事寄贈チャレンジ大銀杯の爭奪戰が展開される、なほ規則は左の如し

（一）演說は十五分以內

（二）演題は自由

（三）出演者はハイ校グレード九から十二まで

（四）申込は二月廿八日迄、兵頭義男君（ビクトリア・ロード六七五一）へ送る事

◇

出演者制限は十二人迄で早目に申込まれよと、州內ならドコからでも參加自由、自己の考へを思ふ存分述べ得る機會だから進んで申込まれたしと

朝鮮郵船社長

京城十七日——森辨治郎氏逝去に伴ふ朝鮮郵船社長は現取締役川崎末幹雄氏に決定した

卅年前の今日　大陸日報より

◇明治四十二年二月十七日、本日發刊の加奈陀官報にビーシー州議會を通過したナタル法は總督之に認可を與へざる旨公表された

◉結婚　廣島縣人筆本千代人氏と〻ネート在住同縣人佐々木德衛氏長女トシエ孃は佐々木周一氏の媒妁により婚約中の處明十曜日午後四時フェアビュウ佛敎會で平原開敎使司式の下に結婚式擧行、式後六時から富士で披露宴を張る

◉婚約　クインスボロー在留高橋福三郎氏長男孝治氏とアクメキャナリの肥後佐一郎氏三女秀子孃は田中時一氏夫妻の媒妁で婚約成り來る四月十一日結婚式を擧げる由

秦中將の歸還

朝鮮郵船社長

明司十七日——北支戰線に活躍中だつた秦雅尙中將は本十七日朝門司入港の原田丸で一年ぶりに歸還した

ドイツ機訪日

今月中決行

東京十七日——昨年秋決行されたコンドル機の訪日記錄飛行に續いて今度はドイツ唯一の航空會社ルフトハンザーのユンカース五型機が防共親善の使命を銀翼に乘せて今月中にベルリン出發、南方コースを執つて東京へ飛來する事となつた

為に支那に行く筈はなく、自分はもつと建設的な氣持である、上海滯在がどれ位の期間になるかは行つた上でないと判らない

ヤマトの
九十五仙デー
ヤマト商會
グランビル街四六〇　電話シーモア八八三二

同胞の皆樣に
御滿足行く樣サービスする爲めに
特に
岡村美惠子孃
を雇入れて居ります

新荷到着
ゴルフシユー（水の入らぬサンデー兼用）
男子パテント皮半靴　儀式結婚夜會）
婦人靴　ニュースタイル
ガールタップダンスシユー
春向靴新型多種
加藤靴店
晩香坡市バウエル街三三八
電話シーモア八六一九

金、土、日安賣
（二月十七日、十八日）

サモン（大）	三鑵	二五	丸形ビスケット　一斤　一九
ママレード（スリフルーツ）	四斤鑵	三六	バターナッ・キャンデー　二斤　三五
ロールドホツ	一箱	一六	
フラワ	七斤入	二一	バター　一斤　二七

良品　廉價の　グロセテリヤ
松宮食料品店
バウエル街二〇五　電話シー三五九七

日本行各汽船切符販賣
日本郵船、シーピーアール、アメリカンライン
▲再渡航證明、移民官手續、妻子及使用人呼寄手續
▲出生、死亡、婚姻等戶籍、加奈陀政府出生屆手續
▲歸化證にて當國旅券下附及妻子呼寄手續其他一般代辯
晩香坡市バウエル街二三五
中山義一事務所
電話ドグラス三九四四　住宅ハイ二二〇七アール

Manufacturers Life
○御子樣の貯蓄心涵養のため
○御旅樣の結婚費用意のため
○他日事業の資金に當てるため
○來るべき老境の準備のため
○御家族の生活安定保證のため
當會社は世界卅二ケ國及日本の大都市に支店又は代理店を有します
マニュファクチャラース生命保險
晩市アレキサンダー街三〇二　電話ダグ二八三
代理　信夫保險事務所
日本人唯一の保險士　信夫三郎

文勉强
晩香坡市バウエル街二六八
杉山運送舍
舊天勝運送
電話ダグラス三〇五九

○寒さが來ました、ころばぬ先きの杖！
△風邪引き易く……身体虛弱の人たちは是非共ハリバを……
◆ハリバオイル（ブレーンの分—五〇　九五　一、一五　一、五五　二、二五　二、二五）
キャプスル（ビタミンD入分—七五）
■腎臟病の特効新藥サチアール一、二〇
△ラバーユタンポ
△金製のユタンポ　四九仙以上各種
△ワタマン万年筆
△文房具小間物類
文化商會
バウエル街二五〇　電話シー四〇八七

可愛いお孃樣のお節句に
うら優しい國民性の現れ
斯界の權威　大光作
雛人形（桐箱入）
△別上製五段飾一組（道具附）一四、五〇
△極上五人囃一組三、五〇
△旭御殿（人形付）一〇、二五
△大極隨臣　同　二、二五
△同　同　七、九五
△極上同　同　一、五〇
△大極親王　同　三、七五
△大極衛士　同　二、二五
△極上同　同　二、七五
△極上　同　一、八五
△上　同　二、三五
△大極高砂　同　一、五〇
△大極官女　同　二、五〇
△極上同　同　一、一〇
△極上　同　一、九五
△大極樂平小町同　一、五〇
△大極五人囃　同　四、五〇
△極上　同　同　一、二五
△道具類一切
外に素晴らしい
◇グラスケース入添へ人形
◇可愛い情緒　脇人形
澤山陳列まして價格は大勉强を致して居ります
是非御來店の上御買上げ下さいませ
大光作特約店
香村商店
バウエル街二六九　電話ドグラス九二

遣船及修繕
日映ダーゼル（ランデン總代理）
スタンレーパーク造船所

吉野御料理

ピアノ教授
經驗は豐富教授は親切
トロント音樂學校

「米は米屋へ」
▲ハクマイ印　百斤入　五、七五
▲マル特印　同　五、四五
東ヘスチングス街六四九
電話ハイランド八八九
現金で安く買へる店

御結婚式御披露用日本振袖賃貸します
遠近に拘はらず出張いたします
長髮短髮
オイルパーマネントウエーヴ
チエリー美粧院

助産
電話シーモア五八四六アール
キーフアー街二三三　松岡久枝
電話ハイランド二五九八エキス
マゼール街二二一五　高橋貴志子

支那向け軍需輸送 毎日トラック百臺！

海南島の日本軍が邪魔せぬ中にと 苦力六百人が日夜使はる

昨年十一月本國の調査に基きトラック輸送に制限を加へ民間業用トラックに對して月百臺を限つて支那への輸入を認めてゐたが年末これを撤廢、無制限としたため新春以來海外より輸入せられる量は莫大なもので海防市内はいたるところトラックが目につく

その大部分はシボレー、フォードなど米國製で支那側はこれら滑走する貨物輸送のため從來の西南運輸公司のみでは手足を減上年末以來在留民間外人、軍隊などを動員して敢行の運輸實績を海防、河内に新設せしめ約一萬人の苦力を使つて海防から河内へ約一時、此間に向け大量輸送を行つてゐる

またこれが金融の便をはかるため、昨年河内に設置した中國銀行支店の外に中央銀行も海防支店を河内に支店が開かれ廣介行

中國銀行支店

海防に新設中の中國銀行支店は一月十五日開店式を擧行した、同行は李子文、宋美齡等の關係により昨年既に佛印當局との間に設立の諒解を了して居るもので海防港よりする武器輸入の決濟、廣政權下の對外貿易の促進等を目的として居りビルマのラングーンに設立されたる中國銀行支店と共に抗日廣政權今後の貿易並に武器輸入上に活躍すべく今後の活動は頗る注目されて居る

米國製も多量 持ち込まる

佛領印度支那海防十七日——目下支那海防からの輸送に向けトラック輸送は更ら進められ一月中に約七百臺が新たに到着し苦力の苦力が日夜荷物を運搬を始めてゐるが、南島方面に於より使役の不足を感じた輸送關係者は海南島の日本軍が次の行動に移らぬうちにと廣東方面に馬力をかけ十五日だけで百臺近く輸送された

佛領印度支那海防十七日——目下支那向けの各種貨物は著しく增加してゐるが殊に特に顯著な現象は機械類の輸入が目立つてゐる

佛印當局は支那向けの輸送に對し、從來の一ケ年分總て納入してゐた順稅を今後は入港の都度徵收すべしと云ふにあるが、順稅の分割納入は著しく割高となつて朝鮮郵船にとつては頗る不利となる譯で、ソ聯の不法行爲が次々と行はれつゝある折柄成行注目されてゐる

堀七藏氏が二百圓獻金

堀七藏氏は子息故廣利君の香奠返しに日本金二百圓を陸軍省恤兵部に納めた

北支の討伐戰

北京十七日——保定東方地區掃蕩中の第一師團は十二日容城東南方地區で交戰五回、一千の敵を撃破し安新を占領した

日本で廣告インチキ絶滅

東京——廣告業界に適進する國民生活から驅逐した精神に反する惡らんかなの勝大廣告、インチキ廣告を一掃しようと警視廳保安課が檢閣課と協力廣告檢閣制を實行することになり、警視廳では電柱、立看板、幕、ポスター、廣告塔等の街頭廣告、驛構内の廣告、新聞雜誌の紙上廣告等の用語、圖案、文案等に許可制をしくことになつて來月中に新訓令を以て實施すべく取締規則の案文を練つてゐる

ロシア政府又も無理難題 朝鮮郵船やらる

京城十七日——朝鮮のソビエト船舶部は過般突如朝鮮郵船の浦潮航路を認めざる旨を通告し來つたので朝鮮郵船では現在操業中の邦人紡績は天津三十萬錘・青島二十萬錘、上海百三十八萬錘であり、本年中に天津は五十萬錘、八九月までに青島は三十九萬錘復活する事となつてゐるが、これだけでは大陸民衆の需要を充し得ないので在華紡同業會では更に青島の第二次五十萬錘復活計畫を樹て關係當局は具申した、尚興亞院では全面的大陸紡業再建計畫に就き根本方策の確立を急ぐ事になり在華紡同業會に其意向を傳へたので同業會では十六日委員に報

海防港の埠頭を埋るめ 蔣介石援助の武器の山

次に日本軍 寧波を占領か 外電が傳ふ

上海十七日——（ユーピー）日軍は浙江省の支那軍討伐の必要上杭州灣南岸方面にも上陸して進撃することは必至と見られる

本軍は本日中に杭州灣南岸の寧波（上海の南方百廿哩）を占領するであらうと見られる、日本からである

ムソリニ暗殺を免がる 警衛官が負傷 官憲は報道を否定

第一報——本日のローマ發ユーピー通信に依ればムソリニを暗殺せんと企てた一人の男が一昨水曜日トーロニアのムソリニ私邸前に待ち構へ同所警備の一探偵をピストルで狙撃負傷せしめたが多分ムソリニと間違へて狙撃したものらしくムソリニは難を免れた事が判明したと報じてゐる、加害者は精神病院から退院を許されたばかりの男で直に現場で逮捕された模樣、被害者は腹部を撃たれ瀕死の重傷を負つた

丁度ムソリニは私邸から自動車でベニチア宮のオフィスへ赴かんとして居る矢先の事で門前に一人の刮散男がウロついて居るので探偵が誰何するや矢庭にポケットからピストルを出して射撃したのであつたと云ふ

ムソリニは現場にあつて銃撃を聞き從者に對し負傷探偵の手當を命じた、右事件はローマ法王の葬儀に還幸して發表を差控へたものゝ如くである

◇

第二報——本日のスイス國ロザンヌ發エーピー電報も同樣の事件を傳へ（但し確報ではないが本日ローマから入報があつたと報道してゐる

狙撃云々の噂 政府が否定

第三報——本日のローマ發エーピー通信ではムソリニが一狂人に狙はれ一護衛人がピストルで撃たれて重傷を負つたとの風說を聞いたに過ぎなかつたとの噂もある

日會の總會 今晩八時

加奈陀日本人會第三十回定期總會は今晩八時から日本人ホールで開催され諸報告や議事が行はれる

◇

尚は明日は市内參事員及び監査役の選擧が行はれる（本日本面廣告參照）

海南島に我總領事館開設

廣東十七日——海南島攻略後の諸工作は着々進捗しつゝあるが今後涉外事項の繁雜化を豫想されるので海南島に帝國總領事館が設置される事となり、初代總領事に前駐獨大使館一等書記官昌谷忠氏が任命されるに決定した、同氏は既に廣東に到着して居るが小黒俊太郎書記生を帶同し來る廿日廣東發海口に向ひ目下海南島にある松平領事と交代し總領事館開設に當る筈

英國最快速機 晩香坡へ來る 當地でテスト

英國で一番速い軍用機ホーカーハリケーン式の飛行機六機が近く晩香坡に來りシー・アイランド飛行場で試驗する、やがてキャルガリの根據地へ廻される筈だが此の飛行機は時速三百卅七哩である

支那へ進出 日本人の紡績事業

大阪十七日——北支中支に於て現在操業中の邦人紡績は天津三十萬錘・青島二十萬錘、上海百三十八萬錘であり、本年中に天津は五十萬錘、八九月までに青島は三十九萬錘復活する事となつてゐるが、これだけでは大陸民衆の需要を充し得ないので在華紡同業會では更に青島の第二次五十萬錘復活計畫を樹て關係當局は具申した、尚興亞院では全面的大陸紡業再建計畫に就き根本方策の確立を急ぐ事になり在華紡同業會に其意向を傳へたので同業會では十六日委員に報告、大陸進出の具体的方策の研究樹立を急ぐ事になつた

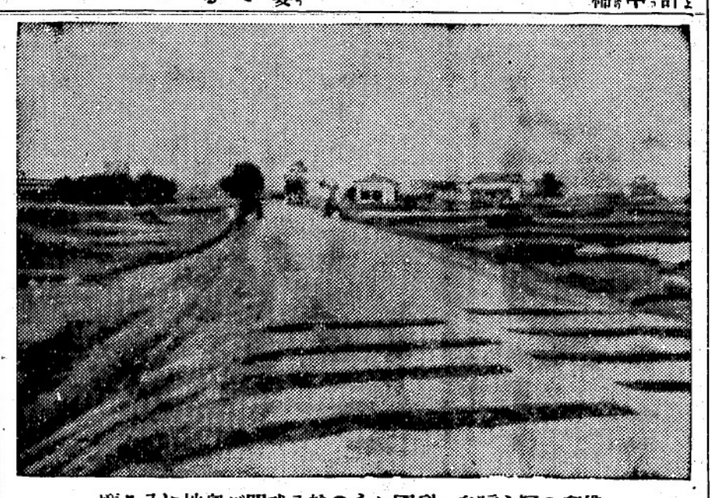

佛印の疑心暗鬼＝列國からの輸入武器が奥地に入る
一帶は日本軍進撃のデマ＝恐怖から自動車路を破壊
ビルマ＝ラングーンに目下なほ裏面の寫眞を暴露

◎グロサリー店魚店又はレストラント向レヂレター安く讓りたし詳細本社營業部へ

賣 フェアビュー方面二家屋六室附五十呎ロット、價格四百七十五弗詳細シーモア三七一二

▲蛭陽商店は三月の雛人形塗御殿大賣出中でショーウインドも美麗な陳列をして居り特にお客へ御祝用枝花一枝（丹冊付）を漏れなく進呈すると

結婚及葬式用花類 中村花屋 電話シー五九三五 バウエル街二七〇

法律事務所 エッチ・ヤング 建物内一〇〇九號室 電話シーモア二七八七（日本語を話します）

結婚案内狀は大陸日報印刷部で

廣告 二月十七、十八兩日に亘り加奈陀日本人會第參拾回定期總會を左の順序で開催致します

△二月十七日 午後八時より市内アレキサンダー街日本人ホールに於て
▲報告、議事
▲會務、會計報告
▲議事、會則修正の件

△二月十八日 市内參事員及監査役選擧
▲第一投票場＝ヤビュー語學校＝キャンビー街以東メーン街以西フォールスクリーキ以南
▲第二投票場＝昭和語學校＝グランビル街以東キャンビー街以西フォールス・クリーキ以南
▲第三投票場＝キチラノ語學校＝グランビル街以西キチラノ一圓
▲第四投票場＝西キチラノ語學校以西キチラノ一圓
（投票場は二月十八日午後二時より八時迄）
▲第五投票場＝日本人語學校（二月十八日午後二時より九時迄）

市内會員は右各投票場並に時間に從つて夫々投票下さい地方參事員選擧は各々書狀を以て通知してあります

昭和十四年二月十六日 加奈陀日本人會

ニューケーキ 滋養白パーセント マルテッドミルク ケーキ バナナ ケーキ 特製カステーラ 六十仙 結婚式用ケーキは美味しい品を調製致します 晩市バウエル街三九二 住よし

シンガーミシン 日本人最古の經驗ある代理人から求めになれば即座に修繕其他の事が間にあひ背樣の御便利御德でありますミシンの事は御電話次第速刻御相談にお伺ひ致します 電話ハイ五九七八アール

▲純益確實なるコンフェクショネリ店賣の持賣、最も人通り多い角店、賣價二千弗詳細は御照會を乞ふ 仲介業 水原事務所 晩市バウエル街二四三 電話シーモア三四四七

賣 プレス屋至急賣度し店裏に住む事が出來、プレスミシン其他設備あり、電話ダグラス三六八七エール

フランクリン街一七六六 柳澤元仁

長女 信子 儀本日葬送の際は御多忙中に拘らず御會葬被下御芳情誠に難有奉深謝候一々拜趨御禮申述べ度き筈の處混雜中御尊名伺れ有之やも不計に付御挨拶以紙上御挨拶申上候 二月十七日

父 井戸次郎 母 サヨノ 親族 中川忠好 向後茂 篤ノ助 高橋篤ノ雄 貞子 濱岡 外 友人 一太郎 同郎

Singer Sewing Machine Co. 393 Powell St. Shop Phone Sey. 1326

本社は日本人各位の御便利の爲め各種ミシンをバウエル街ショップに取揃へて居ります 新古ミシン取換へ並に

新ミシンお求めの方は是非當店に御用命下さい附屬品一切も取そろへてあります 電話シーモア一三二六 マネジャー 鶴田收藏 バウエル街三九二 自宅ッリニテ九七一エール

出寫專門 遠近に關せず出張 東カドバ街七四七 有門寫眞館 電話ハイ八七六エール

○土地家屋、ルーミングハウス ○各種商店プレス屋等見込ある場所に安價な賣物澤山あり ○火災自動車盜難保險 晩市バウエル街參參四 代理業認公 電話シー二八電貳 奥村事務所 住宅ハイ三〇六三アール

優雅な御結婚姿は技術の優れた當館で 御結婚寫眞 藝術寫眞 晩市メーン街三一三 遠山寫眞館 コロンビアスチヂオ 電話シー二七二三 自宅電カール一八五〇エール

越 バウエル街二三八 運送業 電話シー三五二八

婚禮專用の目出度い鶴龜と常盤松附 新式臺紙到着 獨特の技術と新式背景により一層フィットします 東ヘスティングス街一一二 バウエル街二一四 村上寫眞館 電話シー七七四五 自宅フェアモント三六二七エール

預金者に生命保險を附し貯金に年四分五厘の配當を保證する他に類のない貯蓄預金です 晩市シーモア街五二五 ヨークシャー貯蓄貸附組合 電話シー六一八八 日本人部代理 平松儀作 鈴木恭己

貯蓄

○今週日本人タキシー乘者は全部（メーター）に依つて料金を申受ける事に致しました

名畑タキシー ハイランド七六五
晩市日本人タキシ
オーケータキシー 西第二街一六七七 電話ベビウ五九二七
シヨワタキシー シーモア二八八七 バウエル街二六一
高田タキシー 電話 ドグラス八三六 シーモア三757
ヤマタキシー 電話 シー一四一四 1415

ソーダスト コールスペシャル 「ナナイモ・ウエリントン」 ○一噸 ナッツ 九弗五十仙 ○エッグ、ラムプ九弗九十五仙 ○外に上等品 七弗五十仙以上 主任 小林一知 P.K. Sawdust Supply 1935 W. 1st Ave Phone Bay. 151

ピアノ及び聲樂教授 鵬本文子 ムエ・シ・チ・エ 晩市ブロアスセンリ街二四八 電話ハイ五一六一エール

舞踊教授所 著柳流師匠 外海トミ 晩市バウエル街三五三

花 花束花輪 一切の御用は是非當店へ 晩市西第四街二三五六（キチラノ圖書館前） 金魚卸小賣 イーノー花屋 佐々木菊三郎 電話ベービュ七八八一

制服の街

竹田敏彦

(14)

綿の修羅(七)

時間にすれば、僅んの十分餘り、鳩子はさつきから、かうして待つてゐる家の空氣に、いつしか、花の香のやうに漂ふ不思議な、生活の脈かさと、人の体温のうるはしさに打たれずにゐられなくなつた。それは、病室や、裝飾や、——冷たい「物」の集まりの中に、名々の一原を占めて、勝手氣儘にすつくしてゐる、鳩子等の感覺世界では、夢にも見られない人間愛和の世界であつた。

ピ——間もなく、二階から靜かな足音がして、明るく爽所で洗ひ物の水音がしたと思ふと、

「ごめん遊ばせ——」

昌子が、につこり顔を出し、金盥後が置つてあるばかりらしい果物を盛つた鉢を、鏡臺の前へ、そつと供へる。鳩子は突然込み上げる熱いものに瞼をうるました。

「お退屈でございませう——」

昌子は、すぐ振返つて、鏡臺やうに壁をかけたが、再び鏡臺へ引揚げて、今度は鏡臺に剣いた果物の皿を選んできた。

「どうぞ——」

ピ、鳩子にすゝめた。

ちようど、そこへ、修子が開いて、

「ごめんなさい——」

喜雄の聲がした。

「あら、成田さんらしうございますわよ——」

昌子はすぐ、玄關へ出た。

「いらッしやいませ——」

「笑顔は失禮しました」

「さあ、お上りくださいませ——笑顔からお客様がお見えになりまして、お待ちでございますわ」

「僕にですか——」

喜雄は靴を脱ぎながら、怪訝さうに振返つた。

「紳士様のお嬢さまでございます——」

「おッ、鳩子さんが——」

喜雄が驚いた時、

「はつ性、お先に失禮してゐますのよ」

鳩子が、無邪氣を紛らすやうに、嬉しらしい笑顔で出てきた。

「やア、いらしつたんですか」

「それなら、お勝めした時に、一緒にいらつしやればいゝのに——」

喜雄もきまり悪さうにいつたが、結局さつぱりしたやうな氣かした。

「あの、二階で散らかつてをりますから、暫くこちらで——」

昌子は、二人を座敷へ案内した。喜雄は、床の脇一の竜胆を見ると、恭しく手をついて一禮して、

「失禮します——」

と座についたが、

「随分お待ちになりましたか——」

その間、鳩子が昌子に、何んか失禮のことをいつたかと思つて、そつと二人の様子に注意した。

「ちつともかまひませんで——」

昌子は寧ろ、喜雄に詫びるやうにいつた。喜雄は、その一言にいくらかはつとしたが、昌子は、すぐ、

「どうぞ、ごゆつくり——」

鳩子にいつて廊へ出つた。

「不躾ですねえ——」

喜雄は、二人きりになると、不滿さうにいつた。

「でも、途中で、急に寒くみたくなつたんですもの——」

鳩子は、却つて甘へるやうにいつた。そこへ、昌子が、冷やした麦湯を持つて現はれた。

「御紹介しませう——」

喜雄はまだ多少照れながらいつたが、昌子が、

「いゝね、もう、御挨拶は先に濟みましたわ、ねえ」

鳩子の方へ親しげに笑みかける。鳩子もそれを迎へるやうに

「御紹介役が、遅刻するんですもの。はつ性」

「そうでした? 御觀察は」

喜雄は、それを見送ると、鳩子の方へ莫笑した。

「ごめんなさい——私、こんないゝ方ばかりとは知らなかつたわ。さつきから、皆さんの生活に、いろんなことを教はつてゐましたわ——」

鳩子は、急に瞼を潤まして、喜雄の方を、飽びるやうに見上げたのであつた。

「お父つアん」

町子は枕許で、再び呼んだ。

「お父つアん!」

吉郎も、続いて叫んだ。

額から後頭部にかけて、厚く繃帶を巻かれた圭介の顔は、紙のやうに白茶けて、處々に、土埃が粘りついてゐた。深い眼窩の中に、靜かに瞼が閉ぢてゐたが、鼻翼はピク——と、速い脈を打つてゐた。半は開いた唇は、泥のやうな色に變つてゐた激しく吐く息が、ブーンと、鼻を捲ひたいほど、酒臭かつた。それも、たゞの酒ではなく、燒酎の悪臭だつた。

娘と息子が、何度呼んでも、圭介の返事は遂に聽かれなかつた。

「病院で手當を受ける時までは確に意識があつたんだがね」

と、巡査が、いつた。

「お名前も、番地も、ご自分でチャーンと、仰有つたんです……」

作業服の男も、濟まなさうにいつた。

「父は、一體、どうしたんでございます」

町子は、やがて、キッと、顔をあげた。

「濟みません……なんしろ、アッといふ間で……おまけに、ひどく酔つておいでになつたもんですから……」

作業服の男は、蒼い顔をしてシドロモドロのことをいつた。

『オテ、君は默つてゐ給へ……』

巡査が、代つて、説明をしてくれた。

作業服の男は、運送屋のトラックの助手だつた。彼等が朝の仕事に出るために、空車を飛ばして、三軒茶屋の大通りにかゝると、道の片隅をヨロ〜〜歩いてゐた酔漢が、イキナリ、車の前へ躍めいてきた。折悪しく電車が走つてきたので、大きなカーヴを切るわけに行かず、アッといふ間に跳ね飛ばしてしまつたといふのである。幸いたので、はないから、負傷は軽いと思はれたが、擔き込んだ病院の診察では、後頭部を激しく打つたので、腦内の出血が甚だしいらしく、生命は覺束ないといふことであつた。

和洋お菓子一切
豊富に取揃へてございます
バウエル街三五七
鈴木菓子店
電話シー七九三五
月刊雑誌

晩市バウエル街三六九
何でも揃ふ百貨店
前川商店
電話シーモア五二一八

コーヒー、チー
パイ、ケーキ
シスターカフエー
千歳湯
晩市バウエル街四二七
電話ハイ四〇二二アール

VANCOUVER PACIFIC PAPER CO. LTD.
紙の御用は當會社へ
包紙、紙袋、色紙、油紙、トイレットペーパー、其他ペーパー類一切
ククリ糸、カザリ糸、文房具種々卸賣
ワター街一六〇
晩香坡パシフィック・ペーパー會社
日本人部代理
堀壽次郎
電話 本社ツリニチー六二二一 自宅シー二六五九

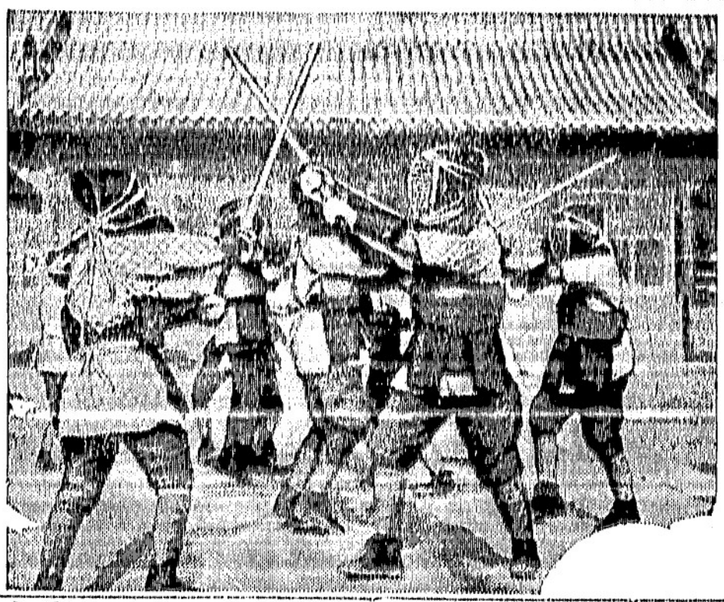

藤古青年が包頭で日本の剣術を稽古

沙羅乙女

獅子文六

(134)

散りぬる花(十)

さういつて、町子は、首を傾れた。平常の彼女なら、此上いくらでも、弟を庇ひ得る力がわつた。だが、心に受けた深い傷が、彼女を弱らせてゐた。やがてもすると涙ぐんでくる自分を、紛らすやうに時計を見て

「あら、もう十時だわ。いくら何んでも、散歩ちやないわね。福田さんか、庄崎さんの家へ行つたのかも知れないわ、さア、見べないの?」

彼女は、吉郎を促して、飼猫に向ふとにした。

弟の茶碗に、最初の飯を盛つてやらうとする時だつた。町子は、ふと、門の外で、がやがやする人聲を聴いた。

「遠山さん……もし、遠山さん!」

曾ならぬ聲と共に、格子が開いた。

(あッ……)

と、思つたが、口は利けなくなつて、町子は、棒のやうに、立ち竦んだ。

スエーターの上に、作業服を着た男が、海老のやうに丸くなつた圭介を、両腋に抱へて、入つてくる後から、巡査の黒服と物見高く中を覗き込む、近所の人の顔、顔——

「お父つアん!」

町子は、乾いた喉から、無理に聲を絞つた。

「とにかく、臥かして……」

巡査の指図を聴いて、吉郎は慌てゝ、八畳に蒲團を敷いた。

POWERED BY LYCOMING
◆ライカミング
最も信用ある漁船エンジン
▲丈夫で圓滑な運轉、而も强力なるライカミングを是非御薦め致します
▲晩市内で機械の部分品全部を取揃へる事が出來ます
漁者諸氏に警告!
漁業の生命であるエンジンを購入する際プロペラ、スピード其の他をいろ〳〵比較して見る事である、然る後最良であるライカミングを買ふ事が當然だと肯づかれます
▣漁者に對し特別大安賣
△四シリンダ 五八馬力 四一五弗
△六シリンダ 九五馬力 五八五弗
附屬品として、スターター、シエネレター、ツール、パンプ、タッチョメーター附パネル等々があります
◇ライカミング、ブリッグス、ストラットン◇
(ピーシー代理店)
マリン・セールス・エンド・サービス・レミテッド
晩市西ジョージア街一八七三(電話ツリニチー一五六六)
ステブストン代理人 木村義雄

GRAY
▲最優秀漁船用
「グレー・ガソリン・エンジン」
△グレー・エンジンはフイシングには最適のものである
漁者諸君に告ぐ
△最新式『グレー』漁船用エンジンを使用すれば經濟的で然も音が少く圓滑な運轉の特長を持つて居ます
◆漁者に對し特別大安賣
△モデル 四…四十 六二馬力……三九五弗
△モデル 四…五二 七十馬力……四三一弗
△モデル 六…五一 七三馬力……四九五弗
△モデル 六…七一 八三馬力……五六五弗
△モデル 六…九一 百馬力……六九五弗
ホフアス商會
晩市西ジョージア街一七九〇
電話ツリニチー二二五

日本郵船 C.P.R. アメリカンライン
日本行船切符
C. P. Express Money Order
販賣代理店
横濱正金銀行預金
送金無手數料取扱
和洋精米雑食料雑貨
新西院市
西口商店
電話 壹壹六壹—一八八五
住宅九〇九X

トタン細工電氣器具
ケッチン大勉强
道具其他
晩市メーン街二〇六
ビーシー金物店
電話 ダグラス五五三六

スペシヤル御案内
▲クライマックス・ジャム 一鑵 卅五仙
▲サモン鑵詰 三つ 廿五仙
▲ウドン(南京うどん) 五斤入箱 卅六仙
▲イワシ鑵詰 三つ 廿五仙
○新着品— 丸干サンマ 丸干ウルメ
新魚市場
ニューフイシマーケット
晩市バウエル街三九四
電話ツリニチー二九九六

東ベンダー街九二
電話シーモア二四九一
恭頌林弼臣
秋本重則 妙醫
小生儀過日右腕の骨を折り早速林醫士の診察治療を御願致せし所僅か一週間にて全治致し林醫士の折骨打撲に對し卓越なる技倆を推稱し感謝しました林弼臣醫士は斬傷腫物筋痛挫骨皮膚病一切及神經痛関節の痛等に獨特調製に依る藥は實に偉大の効力があり又打撲傷や挫骨筋違い等には長らく經驗あり如何なる重傷にても速かに全癒する事は廣く日本人間にも熟知の通り若し右の様な際は早速林醫士の來訪を御願する事を御勸め致します特別に日本人を歓迎優待し親切に治療致します
ステブストン

PLF
ソーダスト
薪炭
パウエル製材
電話にて御注文下されば直ぐにお届けいたします
薪炭會社
パウエル街一三五五
電話ハイ四五六七四五六八

S.UCHIDA
當用日記各種……博文館
昭和十四年御壽賀 一〇仙
明治天皇御製謹話 九〇仙
戰爭と日本精神倫理 千葉胤明
輝く皇國軍歌集 一、二〇 谷口雅春
一〇仙
内田書籍店
電話シー四一三三〇
347 Powell Street, Vancouver, B. C.

醫聖 甲斐の德本先生遺方
ヒコナ胃腸藥
二弗五十仙
眞正熊のキモその他貴重藥配劑したるヒコナ胃腸藥は、未だ曾て類例なき効果適確なる優良胃腸藥として認められたるものなれば次の樣な症狀ある方は是非試みられよ
○痼痛、月△痛に惱める方○胃、腸潰瘍で洋藥にあきたらぬ方○胃癌で手術のきらひな方
○腹がはり、重苦しく生唾が出たり、酸水を吐く方
○胸つかへ、胸やけがして下痢に困る方
○食物に味ない消化不良の方
○飲酒家にて常に胃弱の方 ○冷え症の方
○常に頭重く、思考力、記憶力薄き方
○性慾減退し早老に惱める方
○顔色悪く、元氣なく何を食べても血や肉とならず貧血症の方
晩市バウエル街三九〇 電話シー三八三一
各種カメラ附屬品、材料現像、燒付、引伸
近藤特許賣藥店
O KONDO 390 Powell St. Vancouver, B.C.

御殿同同 親王 同同 親王官女付 同同 王 同同 官女 同同 人囃 五同 臣 隨同 雪洞 九形 仕道同 成寺丁
七、五〇 六、五〇 三、五〇 四、五〇 三、二五 二、七五 三、七五 二、二五 二、七五 四、五〇 三、九五 三、五〇 二、二五 一、九九 二、七五 一、五〇
汐汲 同 花ノ舞 舌切雀 業平小町 正直爺 砂高 藤娘 踊鏡獅子 カッコ舞 屏風 雪洞 同 立花 重箱
一、七五 一、五〇 一、七五 一、七五 一、七五 一、五〇 一、五〇 一、九〇 一、七五 一、五〇 一、四五 一、三五 一、六五 一、〇〇
バンクーバー 電話シー二九三三

良い品をお安く
古屋商店

雛祭
三月人形大賣出し
は單なる儀禮では御座いません、長ずる女兒に婦德を敎へ又斯くあれと希ひの一端です
今や母國日本は大なる使命を課せられて居ります
此光輝ある使命を護るものはやがて成長する母です
祝ひませう——訓へませう——希みませう

慶安隱密陣

多賀容一作
香川秀五郎畫

其百十四回

横天狗（九）

[illegible]やらず、山比正雄は旅日記の筆をすゝめてゐた。

そこへ、すぐその間ふから、[illegible]藤ちゃん熊谷三郎兵衛の聲がした。

「來た。お那麗ではありませんか？」

「樹ひ[illegible]せん。お入りなさい[illegible]」

はいつて來た三郎兵衛を見て正雄は、

（おやッ？）と、不審の眉を寄せる。

何かしら、三郎兵衛が意氣込んでゐるのである。どちかといへば、沈着な男なのである。それが、珍らしく興奮した顏付で[illegible]を通めて來るのであるから、（これは何かあつたのだな？）と、正雄は、すぐ感じた。

レフかに、三郎兵衛が口を切る前に、

「どうかしたのですか？」

「はッ」と、一禮して、

「[illegible]に關する、例の不穩な[illegible]が、この宿場にゐあつたのでございます」

「ほゝう」

「唯今、[illegible]兵衛身内の者が二人それを知らせにまゐりました。[illegible]間、岡部で見付け、いま、ついこの間ふの家の目塗に、あつたと申すのでございます。[illegible]速、家人を遣して、問ひ[illegible]せて聞いて、（さうか）といつた風に頷く[illegible]くのである。何も言はない。默つて、遠いものを見詰めるやうな目だつた。

女のやうに細く白い指が、まるで[illegible]が、何かを拾へてゐるのを物語るやうに、びくびく動くのを見ながら、三郎兵衛も、默つてしまつた。正雄の愚策をさまたげまいとする心やりなのである。

この[illegible]のことは、いま初めて聞いた正雄ではない。この數日前から、これまでの道筋のところ〳〵ひそんでゐる同志たちからそつと報告されたことなのである。

彼等は、正雄がそれ〴〵の宿場の旅籠（宿）とすぐ、待ち飛ねてゐたものゝやうに、助ねて來て、

「本日、これ〴〵の[illegible]があつたのでございますが……」と、知らせるのだつた。

それによると、まるで正雄と行動をともにしてゐるかのやうに、正雄が五日遅むと、例の落書も、五日動いてゐるといふ有樣なのだつた。

正雄は、落書の下手人が、自分と同じやうな頃に江戸を發つたのだといふことを考へた。この先紀州まで、落書も附纏はうといふのだらうか？

「何とかせねばならぬぞ」

と、こゝろのなかで思案しながら、この晝夜は、いつもとすこしも變らない、落ち着いた態で暮つたものである。

「こりやあ、天狗候と申すのと同じ病だのう。熊谷氏」

と、三郎兵衛を見た。

▽…都々逸…△

ふるさとが、そんなに恋しくば、や、睡つていで、お前を背てた、乳もある

▽△

情ちやないけど、奥さんらしい、逃れを氣にやむ乘の中

▽△

どうぞ叶へて、あなたに唄ふわかつて下さい、胸のうち

▽△

姐さんと、一緒にお詣り、したあたしだけ、逢へぬといふのは、片手落ち

▽△

あの子には、母がないのか、母子の逃れを、見なくなるまでみつめてる

▽△

よそながら、他人で見送る、せつなさつらさ、お逃れに似合ひの情すがた

▽△

こんなに粗末に、され通されて、なんの因果か、忘られぬ

××寄×附×欄××

△土田末次郎氏は故正雄君忌明に十弗新四院佛教青年會へ荒木武氏は病氣全快祝に三弗櫻楓會へ△ラングレーの黒川氏は伯父の忌明に三弗マウントリーマン佛教會へ△丸野哲氏は田產祝に三弗ナイモ語學校へ△田中屋卿氏は定雄君の全快祝に二弗フエアビユウ佛教少年會へ△田充久江氏は歸國記念に三弗キチノ語學校維持會へ△飛田シモ氏は五弗苑同維持會及母姉會へ

シャンテクラー
シガレット紙
贅沢な喫煙者はこの雅紙を使用される、何故なら紙質が軟く薄く粉が充分に付いてゐるからである

Chantecler
CIGARETTE PAPERS

自動式に紙が出て來る
製式ブック
が僅か五仙

最新型　タイプライター
學生諸君の
實用向として
特價　六十五弗
五弗拂込五弗月賦
數に限りがありますから
至急御申込み下さい
レミングトン會社
代理店　大陸日報印刷部
電話ダグラス五五三三

◇ソーダスト取次
薪
▲ドライファー一等品コード
▲ファースラブ
一コード四弗五十仙
六弗五十仙
□ミール薪
△インサイドファー
一コード　五弗五十仙
△エッチング同　三弗五十仙
△エッチング同　三弗五十仙
ローヤルフューエル
電話ハイランド一八〇七
Royal Fuel (Wood & Coal)

◇ビルダー　サプライ
各種ランバー、シングル、ドアーウインド、ネール、セメント其他建築材料一切最も安價にて販賣いたします
尚住宅、鷄小屋、バーン等の請負を專門として居ります
電話或は郵便にて御通知下されば、遠近に拘らず早速セールスマン出張の上、見積値段運搬其他萬般御相談に應じます
ファンリッチ製材會社
瀧本與次郎
ピーシー州ボート（ネーツランク・ダウンラインロード角
電話（ヤード）ミル
（ネー）七九
自宅　同　一三五エル
同　六八

日本行汽船切符直接販賣
晩市バウエル街三一六（ライオンルーム二號室）
移民官手續再渡航證明
妻子及使用人呼寄手續
諸願屆代書一般代理業
電話シー一三三四
竹内事務所
竹内藤吉
自宅イ二九一三エル

B.C. WOOD & COAL CO.
割薪値段
インサイド　ファー　一コード　七、〇〇
同　同　半　三、七〇〇
同二等品　一コード　六、〇〇
同二等品　半　三、〇〇
同三等品　一コード　五、〇〇
同三等品　半　二、七〇〇
ヒーター　ブロック　一コード　五、五〇〇
同　半　三、〇〇〇
ファースラブ　一コード　四、五〇〇
同　半　二、五〇〇
御電話下されば早速お屆けします
ウッドランド街埠頭
ビーシー薪炭
電話　ハイランド九一五
夜間　ハイ四四一三アール

晩香坡市バウエル街三八〇
昭和倶樂部
電話シーモア四五三三
事務所用／電話ドグラス五五二二

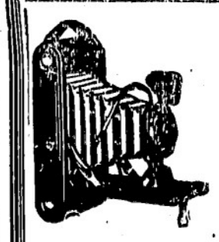

現像燒付
誠心
誠心堂
晩香坡市バウエル街二四九
電話シーモア四八八四
249 Powell Street Vancouver, B.C.

『加美の素』（毛生、促進美髮液）
頭髮美の工作
先天的無毛症　老人禿に　若禿に
薄毛症に　赤毛白髮に
フケ痒みに　拔毛切毛に
加美の素
天下獨歩の毛生劑
フケ。カユミ。拔毛頭痛。赤毛。根本的解消　一弗
同ジク　二弗
眉毛及ハゲキワ用　二弗五十仙
若禿。婦人中禿。薄毛症　六弗五十仙
赤人禿。無毛症。白髮　十二弗
加美の作用は頭皮の殺菌と清爽を行ふと共にどんな烈しい病的のフケ痒みも止め拔毛を防ぎ、毛髮の艶はいよ〳〵自然的光澤を增して來ます
說明書無代進呈

先祖傳來
名灸骨接筋違
男女諸病一切及び子供のかんの灸並慢性胃腸病、婦人病、つわりに
ビーシー公認マッサージ
晩市プリンセス街二四一
電話ハイランド三〇四二エル
鎌倉

晩香坡市ゴーア街三二九
加奈陀日本人會
電話ツリニチー七二
Canadian Japanese Ass'n
329 Gore Ave., Vancouver

和洋雜貨食料品
東洋商業會社
P.O. Box 46,
Port Essington, B.C.
主任　大橋松次郎

和洋雜貨食料品
漁船用具一切
ポートエシングトン郵便三一
岸本商店
P.O. Box 31,
Port Essington, B.C.

バウエル街參參參
前川魚肉店
電話ドグ三八七
同　三八六
住宅ドグ四七八七アール
このまか
製造販賣

御會食に
御招宴に
ゼヒ
どうぞ
富士
晩香坡市

晩市ゴーア一三〇
樂々
電話ダグ二七〇六

御料理すし其他
林家
バウエル街三六二
電話ツリニチー三七〇〇

スキヤキ小料理
こまつ
バウエル街參參〇
電話シー二〇〇三

御料理
日の丸
バウエル街二六六
電話シーモア三〇七九

ちり鍋、すき燒
玉川
ゴーア街一二八
電話ダグ四七九三アール

鍋燒うどん、そば、丼物一切出前いたします
天狗
バウエル街二五〇
電話シー三五三八

朝早くからお仕度が出來て居ります
簡易食堂
一富美
バウエル街三五〇
電話シー一二二五

惣菜料理
うどん、そば、天ぷら、丼物
出前一切
現代的料亭
つばめ
バウエル街二五八
電話ツリニチー五六一

ブリキ細工
プラマー仕事
西畑ブリキ工場
バウエル街四五七
電話ハイ四二六

大工一道具切具
秋山金物店
晩市バウエル街三六八
電話ドグラス二三七

御祝用ケーキ
特に日本人向に調製致します
洋菓子類一切製造
晩市内は多少に拘らず配達します
パウエルベーカリー
布田惣一
バウエル街三四二
電話ダグラス五五三二
住宅西第七〇街一一九八
自宅電マーボール六〇七エル

シンガーミシン
日本人部代理人
堀七藏
西第廿街三五一
電話フェヤ一三八六エル

和洋御菓子
横山菓子店
晩市バウエル街二三五
電話シー六九四一

◆魚類
◆肉類
◆青物類
◆カマボコ
◆和洋食料品
茶木魚店
バウエル街二六二
電話ダグラス五五四二

喘息・百日咳・肺炎に
無風式大學吸入器
鎭咳・祛痰吸入劑　カンピロン
ミカドツランスフアー　電話スプストン二
バウエル街三〇一
大正堂
電話ダグラス五五

荷物運搬は凡て確實親切勉强で好評な
運送社へ
晩市バウエル街四六三
電話ハイ一五六六

●高等南京料理
コツクは斯道の腕きゝで料理は皆樣のお口に合ふやう美味に調理　値段は大々的勉强
晩市バウエル街三八二
新南京樓
電話シーモア七八七五

男女子供靴一切
加藤靴店
晩市バウエル街三八八
電話シーモア八六一九
住宅東カドバ街七九一
電話ハイランド九二七X

男女着類一切
澁谷商店
晩香坡市バウエル街
三七八
三七四
電話ダグラス5525

鮮魚肉類野菜類
食料品一切
スター魚肉店
バウエル街三五三
電話ツリニチー五七八四
自宅電話ハイ四九七九アール

和洋雜貨食料品
西村商店
晩香坡市バウエル街五六六
電話ハイランド一三七五

川出製箱會社
晩市バウエル街三一五
電話ハイランド六〇八四エル

晩市バウエル街三一五
林榮進堂
電話ツリニチー二七八エル

Powell
藤本清太郎
菅森清太郎
電話ハイ三六八〇エキス

でお貸し致します
け致します

電話シーモア一〇八九
宮本

愛馬の靈に手向ける涙の執筆

今も尙ほ夢に見る吹雪よ！よく死んだ

白衣の勇士・鳥取縣の上等兵

◇…【南京通信】南支戰野のぬかるみを愛馬と共に戰ふ北支戰野のぬかるみを愛馬と共に戰八ケ月、つひに…◇

◇…名譽の戰傷を受けて後送、いま…東京第三陸軍病院で療養中の白衣の勇士が…◇

◇…幾多の功績を殘して惜しくも靈に眠れた愛馬への手向けに…吹雪に拂ぐ…◇

◇…の執筆に着手、一ケ月後に迫つた退院の日までに脫稿しようとベッドの中で…◇

◇…ンを為いでゐる、この白衣の勇士は鳥取縣東伯郡小鴨村字小鴨出身、田征する…◇

◇…まで見届けた愛馬の靈に捧げる…◇

◇…は…上等兵）

…に歸還、昨年九月頃病院に移つたが、こゝではからずも同じ戰場にゐた白衣の戰友から愛馬吹雪が同上等兵が戰傷してから三日目、敵の迫擊砲彈のため見事な戰死を遂げたことを聞かされたのだつた、ひと時も離れたことのなかつた愛馬吹雪の戰死したことは肉親の死も同じだつたこの可哀さうな愛馬に出來るだけの手向けをしてやらうと筆へついたのが吹雪の忠勇義膽を世に傳へてやることだつた、そして新春を期して執筆にとりかゝつたのだつた、同上等兵を病院に訪れて愛馬吹雪の思ひ出を聞く——

「吹雪は微發馬でした、痩躯な鹿毛で眉つ白な流れ星のある大きい馬でした、五尺三寸もあつたでせうか、非常に從順でとても強いのです砲車に使ふには惜い馬でした、上陸してから毎日々々雨降りばかり、道路と名づけるやうなところはなく膝を越すやうなぬかるみを踏んだうえによく働いてくれました、馬の食糧が靈きた時僕は最後の乾パンまで仲よくわけて食べさせました、附近まで進んだ時でした敵の流れ彈が吹雪の尾骨の横を貫通してそれが化膿し二ケ月もなほりませんでしたがその間も働き通してくれました、その時の僕の苦しさ、代つてやりたいのですがそれもなりません、漸く傷もなほつて喜兒能（省いて二日目に僕は敵彈で倒れ假繃帶をして附近の納屋に入りましたがその時が吹雪との別れでした、しかしよく彈丸で死んだ、ゐらいと今は思つて居りますよ、きつと立派な死ー方だつたでせう眞つ白な流れ星のある顏に耳を立てゝぢつと僕を見つめてゐるやうで何度夢にみたかわかりません」

毎日つづけて日記をつけるといふことは餘程克明な人か、閑人でない限り仲々出來ることでない——ところでルーズベルト米國大統領は今度紐育ハイドパークにルーズベルト博物館といふものを私費で造りそれに一九一〇年に紐育上院議員に就任以來二十九年間蒐集した內政關係の資料全部と大統領の藏書、著書パンフレット、それに大統領在任六ケ年間に一日約四千通、一年を通して平均十四萬通に達するといふ往復文書全部を納めることになつたが、その中にたつた一つ日記だけは餘り醜態だから入れられぬといつて照れてゐるといふのは此の日記帳は彼が生れてこの方つけかけた事は三度あるが、その三冊とも七頁未滿で後は空白になつてゐるからだ

ルーズベルト大統領

ル大統領と日記つけ

◇…『三日坊主』とは？？？

昨年の秋まで徐州にゐましたが暑さのために腸を惡くして九月十六日に青島の野戰病院に入院しました、私達の本隊が見事バイアス灣に敵前上陸し堂々廣東市に進擊した時も病院に居りましたので遺憾ながら參戰する事が出來ませんでした、廣東陥落の報傳はるや青島方面の奉祝振りは物凄く、支那人の行列が見物でありましたが、この支那人の行列は民國開國以來の人出であつたそうです、一度この時私は病氣も大分よくなつて居ましたので、青島神社へ參拜を許されましたが、何分日本人、支那人、ロシア人、ドイツ人が一緒になつて大變な賑やかさでした

◇

十一月上旬全快して直ちに南支の本隊の追及を命ぜられ途中上海に寄港し、揚子江の大きいのに驚きました、それから臺灣に立寄り、續いてバイアス灣に來ましたが、皇軍が上陸した處は一面に白砂の海岸で、敵前上陸には理想的の樣に思はれました、その灣は割合に沖まで淺いので本船から魚釣りをはじめましたが大きな河豚が幾らでも釣れました、此處では全然上陸せず珠江灣を過ぎて十二月〇日愈廣東に上陸し、直ちに〇〇の本隊に追及し無事部隊に到着しましたが、併し僅一週間滯在して又北支向け出發の命令を受け十二月〇〇日北支〇〇に參りました暑い南支から急に北支に來たので寒さが一入身に沁みます、當地に來ましても却々多忙を極めてゐます

八面雜俎

◇…白人の若い娘さんたちが結婚するのに、どんなムコさんを好むか？、面白い研究を發表した人がある。

◇…去るサンデー市內ジョーン教會でイークといふ人が發表したところによると、百人のうち九十人までは相手の顏かたちはともかくとして親切でお行儀がよく、それに思慮のある人を先づ求めてゐる。

◇…スポーツを好むムコさんを要求するのが八十人

◇…酒飲みのムコさん嫌ひが五十人、煙草のみ嫌ひが卅五人

◇…ところで若い娘さんの最も好むのは自動車を持つてゐることだと思はれてゐるが、自動車を持ち好むのが二十人に過ぎなかつたとは當今の娘さんもチャッカリして來たもの

情けの鹽鮭に——

椎名氏の禮狀

元ス村青年會へ屆く

元スプリングストン青年會では昨年末に東京大正堂小林校々長に推薦名譽會員を通じて贈呈に多數の鹽鮭を贈つてゐることは既報の如くであるが昨年末は鮭入の贈つなどころ椎名氏より次の如き感謝の狀が屆いた

（前略）私も水戸藩藩士椎名十郎の家族や貴家の御厚情に日夜感心して居ります

これからも二、三年間はこの事業が續くことでありませうが國家の犧牲となられた方々を大切に保護せねばなりません、さて昨年末に鮭入の贈物を下され感泣しました、一家水戸の名産に、一家一同感謝に堪へません、一家を代表して貴會に厚く御礼申上げます

以上終つて龜ケ谷校長に記念品を贈る外時事を例に本年度役員改選を行ひ次の通り決定した

△理事長　山口かね子△副理事長　中村すみ△庶務理事（兼民子、（補佐）馬場はつ△會計理事　寺村まさゑ、（補佐）寺村信枝△監査役　沖信ちせ、新谷はつ△前期理事　北村よし、今井とみ、西島勝枝、武田ゆめ、西口わく、上野文江、馬場靜子、赤田さち、士岐ふみ江△後期理事　佐俣阿壽子、大部八重、田尻みすゑ、雨森菊枝、林田すゑ、菊池さゑ、大橋すみ、西口ゆき、西口よし、篠原ぎち

尙同役員は去る十一日午後六時から當地佛教會堂で日曜學校及び講演會合同の兒童お話練習會が行はれ次の兒童が出演した

大橋雪枝、福原和子、若原愛子、奥谷政登、本川民夫、本川洋、若林千惠、本川吉雄、福原スミ子、若林好枝、鹿谷喜久男、本川政江、大橋好江、中川眞佐男、岩淵市雄、大橋千代、福原英美子、西村道夫△有志　大橋、中川

南支バイアス灣で船からフグ釣り

生田勝太郎氏の便り

元本社營業部にゐてビー・シー大學及びシアトルのツシトン大學を卒業した生田勝太郎君が出征活躍中の事は既報の如くであるが、自動車を持ち好むのが二十人に過ぎなかつたとは當今の娘さんもチャッカリして來たもの

龜ケ谷校長

謝恩演藝會

盛大に擧行

【新西院通信】既報の如く當地龜ケ谷校長同窓會主催の龜ケ谷校長在職十年謝恩大演藝會は去る十二日次の順序で行はれた

〈挨拶〉大橋會長〈順序〉（母姉會代表）山口夫人、（親戚）馬場氏、佐藤晩香女史〈講話〉

一周年記念を祝し

法要と敬老會

メープルリッヂ佛女會

【メープルリッヂ通信】當地女子佛教會では去る十一日佛教會堂で創立一周年記念法要及び敬老會を次の如く挙行した

△司會挨拶　熊木ゆき子△默禱△讃歌　阿部兩眼教使△讃佛（佛教）宮川潔、（婦人會）松岡夫人、（佛教會）田中總七谷代表△講演　阿部、半原兩眼教使が敬老に就いて法話をなし大池久助氏の謝辭があつて一式を終り、二式は階下に長老達を招待して磯島政子嬢挨拶を述べ佛青會員の心からなる饗應に長老間より一同歡を盡し一周年記念法要と敬老會を終はつた

兒童たちのお話練習會

スキナ語學校

【スキーナ通信】去る十一日午後六時から當地佛教會堂で日曜學校及び講演會合同の兒童お話練習會が行はれ次の兒童が出演した

大橋雪枝、福原和子、若原愛子、奥谷政登、本川民夫、本川洋、若林千惠、本川吉雄、福原スミ子、若林好枝、鹿谷喜久男、本川政江、大橋好江、中川眞佐男、岩淵市雄、大橋

流行展覽會

三月に延期

既報來る二十五日日本人ホールで開催の筈だつた森下春子孃のマリエッター裁縫學校主催の流行展覽會はホールの都合で三月十八日に延期した

本派佛教婦人會

例會と賴母子講

本派佛教婦人會では來る十九日（日曜）午後一時から例會及賴母子講開催、會員全部出席希望

定期總會開催

新西院

体育倶樂部

【新西院通信】當地体育倶樂部では明後日曜午後一時から語學校で今年度定期總會を開催

ス村合同教會

△日曜の教會　禮拜說教午前十時半「人となりし神」牧師△日曜學校　ピットメード　午後零時半、ミッション同二時半△ハモンド傳道會　二十一日午後七時半リバーロード渡邊矩義氏宅△村家庭會　二十二日（水）午後二時池淵高一氏宅、右閉會後△村地方の幹事及執事會開催△ネー家庭會　二十三日（木）夜七時半滿氏宅△ビ村家庭會　二十四日夜七時半藤井兵五郎氏宅△禮拜　來る日曜午前十一時、

河畔教會便り

△日曜の教會　禮拜說教午前十時半「人となりし神」牧師△日曜學校　ピットメード　午後零時半、ミッション同二時半△ハモンド傳道會　二十一日午後七時半リバーロード渡邊矩義氏宅△村家庭會　二十二日（水）午後二時池淵高一氏宅、右閉會後△村地方の幹事及執事會開催△ネー家庭會　二十三日（木）夜七時半滿氏宅△ビ村家庭會　二十四日夜七時半藤井兵五郎氏宅

新西院合同教會

△禮拜　來る日曜午前十一時、說教「主イエス」井上牧師△ストロベリヒル・バイブル・クラブ　來る日曜午後七時半農會ホールで△岡村加奈子姉送別會　二十二日（水）午後七時半

四重福音燈明臺

來る廿日（月）午後七時半伊東牧師來晩につき特別講演△廿一日及び廿二日晝夜二回同師の講演がある、一般の來聽を希望

日蓮宗佛教會

日蓮宗佛教會では都合上延期中であつた十二日報恩講を來る十九日法要式後奉行し次の當番講氏の先祖代々の追善供養をなす

西澤定次郎、長澤藤作、小野廣瀨要吉、楠金藏、須賀ハナ、齋藤なつ、堀源太郎

金光教會便り

金光教會では來る十九日（日）午後二時から天地大祖神月次祭を奉行、祭典後引續き本年度信徒一般の總會を開催する、參拜を希望してゐる

紙はり
業者を完全に塗り埋め特殊強力良質の糊を用ひ凡て調和よく完全に責任を以て安價に致します
し先年の經驗を以て美しす後に至り經しき個所出來たる場合は無料にてなはします

◉御花嫁の御仕度一切
オイルパーマネントウエーブ
儀式用振袖貸
日本着振袖貸

花嫁様の御支度
最新式オイルパーマネント・ウエーブ
晩市メーン街三三二
スター映畫館隣

御花嫁の御仕度一切
長髮、短髮オイルパーマネントウエーヴ
十數年の經驗あり
儀式用振袖貸貸

タラウン生命保險會社
晩市ニューヂャス・ビル九二二

皇軍御用酒
櫻正宗
（此廣告はビーシー州政府又は酒類管理局から掲載したものでありません）