Vol 34 No. 9658 Friday February 10 1939 TAIRIKU NIPPO 昭和十四年二月十日（金曜日）第九千六百五十八號

紙は物

大陸日報

TAIRIKU NIPPO
(THE CONTINENTAL DAILY NEWS)
PUBLISHED BY
TAIRIKU NIPPO SHA, LTD.
213 & 215 CORDOVA ST. E.
VANCOUVER, B. C.

本紙定價（前金）
壹ヶ月七拾五仙
六ヶ月四弗貳拾五仙
壹ヶ年八弗貳拾五仙
發行所 大陸日報社
社長 山崎延吉
電話 晩市城市カドバ附二一五
電話ヴァンクーバー五五三三

便利と經濟
クイツカー
オイルヒーター
ヤマダキシーで
電話 シーモア
一四一四

パウエル街三四六
電話ツリニチー
二八九エル
小林（理髮）
（理髮）

富士美容院
美容
美粧院
北野喜美江
電話シーモア八五五
自宅ハイ一〇三三X

矢部しげ子
電話ハイランド四九一八

電話ダグラス五一〇一＝五一〇二
住宅ハイランド三二二七

無敵皇軍の海南島占據は抗日陣營の頭上に一大痛棒

我が海上封鎖を更らに强化

【香港十日】無敵皇軍の海南島攻略は今十日遂に海南島一帯の敵前上陸を敢行し、引く南支作戰の戰史に一生涯を加へた、廣東當局では海南島に關し、殊に殊にフランスとの國際關係がある如く故意に宣傳しつゝ、大勢を煽り續けてゐた際ではあり之に與へた影響は甚大なるものがある、即ち廣東陸海兩軍は余漢謀の命によつて無智の農民を狩り集めて砲彈の完全を官僚共に捨てゝ海南島の防衛者たる宋子文等も大いに力瘤を入れ「最後の一分間を堅持せよ」等のスローガンを以て民衆の抗日氣勢を煽揚に努めて來た、而して此の抗戰に號の裏面には海南島不割譲條約が結ばれてゐるが之はフランスと支那との間のもので佛支間には何等法的に關係のないことは云ふまでもなく、また一九〇七年に日佛條約が結ばれてゐるも之は日本並びにフランスが接續する支那領土保全に努力しようといふのであつて我が海南島攻略は條約に抵觸するものに非ざるは勿論、我が軍行動が何等の影響を受けるものでない事は云ふまでもない、孰れにしても漢口・廣東を失つて奥地に追入した廣西政權は既に抗日統一戰線の陣營より脱落者を續出し其の脆弱性を暴露しつゝあるが今次の我が海南島攻略は更に頑然なる一撃を其の頭上に與へたものであると云へよう

此の作戰の結果蔣政權に及ぼす影響は甚大なるものがあらうと思ふ、今後の作戰も例によつて海陸の水も洩らさぬ緊密な協同で行はれたが付近は淺瀬や危險な海面が散在するのみならず潮流も激しく、それに北東季節風が吹きすさび平常でも風速廿メートルに達するところである、斯う云ふ所へ奇襲上陸に成功したといふのは事變以來小艦艇に搭られながら默々と緑の下の力持ちに甘んじてゐる封鎖艦隊の功績として大いに敬意を表さねばならぬ

陸海大臣の祝電

【東京十日】我が軍の海南島奇襲上陸成功に對し十日陸軍大臣より南支派遣陸軍指揮官宛て海軍大臣より南支方面艦隊司令長官、南支海軍部隊、陸軍作戰部隊指揮官宛てそれ〴〵祝電を發した

日佛協約と關係せず

河相情報部長より發表

【東京十日】河相外務情報部長は我が海南島奇襲上陸に關し、右は明治四十年締結の日佛協約に何等抵觸するものではないとて次の如く情報部長談を發表した「明治四十年、一九〇七年、日佛協約締結の當時は支那は半植民地時代で治安維持の能力を缺きその爲めに日佛兩國が支那との接壤地帯の不安動搖を防止する見地から相互支持を約したものであるが、その後支那の政治情勢は一變し、約款當時の如き不安が一掃せられたが茲に新しい危險が生じた即ち支那が聯ソされた大軍隊を擁して如上の地帯を作戰根據地として挑戰國に對して攻撃を加へる可能性が發生し來つた事である、これは支那事變の一つの原因を爲してゐるのである、戰局擴大に連れて作戰地帯は支那全土に擴がり、その重點は北から南へ次第に移行する傾向にあり海南島は日支那の重要作戰地帯となり、隨つて支那軍力を殺ぐの目的を以て今回の海南島上陸が行はれた以上日佛協約に抵觸されない、協約兩國の相互保障の問題は全然別個の問題である、一九七年の海南島の不割譲に對する佛支間の交換公文は兩國間の問題で何等日本を拘束するものではない」

我が作戰は當然なり

金澤海軍報道部長語る

武漢・廣東陷落後蔣政權が西南地域に歸屬するに及び桂州半島を海南島を通じて重の武器資材の輸入は日増し第三國よりの物資輸入に引換へて蔣政權の抗戰機に刃を手渡すとなつてゐた、一方海南島を本據とする海賊は輸入の從船を兼ねて我が封鎖部隊に對して挑戰行動に出た事も一再ではなかつた

聞る所、於いて我が軍は封鎖作戰の効果を發揮し蔣政權の武威を益中外に宣揚せん事を期ふ

△支那派遣海軍最高指揮官宛て萬邦無比百戰必勝の皇國海軍は今次再び緊密なる協同作戰の下に海南島の奇襲上陸に成功せ事、深く敬祝の意を表す

△南支派遣陸軍最高指揮官宛て日現地作戰は海軍と協同し到る所敵の虚を突き奇襲に出て海南島の奇襲上陸に成功せり、實に敬祝の作戰に成功せり、實に敬祝の到りに堪へず、海南島は風土病なり、將士宜しく保健に留意し軍紀を振作し皇軍の武威を益中外に宣揚せんことを期ふ

閑院總長宮殿下南支軍へ御祝電

【東京十日】大本營陸軍部發表

南支派遣陸、海軍部隊の海南島上陸成功に對し閑院參謀總長宮殿下より十日朝南支派遣軍司令官宛左の如き御祝電を發せられた

△南支派遣軍司令官宛て

海南島の奇襲上陸に成功せる貴軍の武勇を賞し、將士の勞を慰し、今後の作戰に一層の奮勵を期待す

△支那派遣海軍最高指揮官宛て

海南島の奇襲上陸に成功せる貴軍の武勇を賞し、將士の勞を慰し、今後の作戰に一層の奮勵を期待す

對蔣援助に困り佛印側に恐慌

『華僑』への影響は頗る甚大

【河内十日】佛印側は日本軍は海南島より寧ろ北海に上陸するものと見てゐたので十日朝突如敢行された海南島上陸に對し當地消息通は意表外の感じである

佛印一大恐慌にさらされるのは西南中和公司を初め海防、河内を中心に十指に餘る支那側軍需品並びに諸物資輸送機關で皇軍の占據完了により彼等の輸送大動脈たる香港・海防航路の潰滅が豫想せられ、更に當地在留華僑はその主要出身地廣東、海南島を次々に皇軍の手に落される事から受ける意氣沮喪甚だしいものがある

シンガポール英陸軍重視

【シンガポール十日】日本軍の海南島上陸に就きシンガポールの英國陸軍首腦部は公式意見の發表は避けてゐるが上陸は豫報されぬところではなかつたとしても日支事變に重大展開を齎すものとして成行を重視してゐるものと見られる

抗日態度に絶望視の感

香港在住の支那有力者

【香港十日】皇軍の海南島奇襲上陸の報に香港一般官民は比較的冷靜な態度を示してゐるが香港を中心とする支那側有力者の對蔣支持、對日抗戰態度に最後の止めを刺した形で最早や從來の抗日態度に絶望的となつた感を深くし一方汪精衛派の和平主張に動搖を續けてゐる華僑方面にも更に重大なる變化が起るものと觀測される

フランコ政權承認に英佛が時機を協議中

政府軍の投降は十八日か？

フランコ軍の進擊によつてスペイン政府軍は日増しに窮地に陷り今や北部戰線でフランスとの國境に逃げ込んでゐる有樣で僅かにマドリッドを保つてゐるに過ぎず、内亂は近く終結されるものと見られてゐる、フランス方面では政府軍ミアジア將軍とフランコ將軍との間に平和交渉が成立して來る十八日政府軍はフランコ軍に投降するものと見てゐる、但しミアジア將軍は之を否定し力の續く限り戰ふと强がりを言つてゐるが、英佛とも投降は時間の問題としてゐる、英國も佛國も政治的に何時フランコ政權を承認すべきに就いて目下協議中である

◇

【パリ九日】フランコ軍のスペイン制覇と共にフランスの國防上の地位の弱體化が云々されてゐる折柄ダラディエ首相は入日上院陸海空軍委員會秘密會の席上國防參謀本部を新設して陸海空軍を總括せしむる意圖を有する旨を述べたといはれる

印度國民會議が聯盟脱退を可決

【ニウデリー十日】印度下院は十日國民會議派の提出に係る國際聯盟即時脱退決議案を審議之を可決した

新黨結成準備委員會

第一回會合

【東京十日】社會大衆黨と東方會の新黨結成第一回準備委員會は十日午前九の内會館に開會、次の事項を決定した

（一）名稱は革新々黨準備會と稱す（二）今回の合同は社大、東方の二黨と限らず廣く天下に同志を求める事（三）新黨には新に黨友制度を設け有識者の協力を求める（四）小委員は綱領、黨規、政策、黨名、役員の決定をなす（五）黨結成大會は來る廿二日前後に開く、（六）院内に於ける兩黨陣容は可及的速かに合體の手續を執り議席の變更をなす事七（第二回準備委員會は來る十二日開會する

新京と北京間新に定期航空

【新京十日】豫ねて計畫中の新京・北京を結ぶ定期航空路が滿洲航空機により十日から愈よ開始された

◇…大陸風景

南海の紺碧に映じて日章旗翻翻たり、今ぞ海南島を仰ぎて征旅遥けきを思ふ

……▽……

さるにても蔣の驚きや如何にフランスの愕きや想像に餘りありと云ふべし

……▽……

佛印が如何に援蔣に狂奔してゐるかは遂に今日の海南島占領として現れたり

……▽……

我が聖戰を妨害するものは斷乎として鐵槌を加ふべし、海南島占領正に一大痛快事なり

……▽……

香港の爲には廣東を、佛印の爲には海南島を一瞬にして突破して決意を示すなり

本日の議會

滿洲の領事裁判廢止案可決

【東京十日】十日の貴族院は兵役法改正法案と滿洲國に於ける領事館裁判の廢止に關する法案を可決した、衆議院は豫算總會を開いて十四年度總豫算案を原案通り可決した

我アジア制覇に重要なる契機

米國消息通の見解

【ワシントン十日】日本軍の海南島上陸問題に關し米國政府では公式見解の發表を避けてゐるが國務省筋では之は他の支那海港の占領と何等異なるところはないから之に對し政府としては何等かの行動に出ることはあるまいとしてゐる、一方消息通は海南島は地理的にフイリッピンと極めて近接してゐるので米國の極東政策に直接影響を及ぼすであらうと此の點を重視して居り一般的に今回の作戰行動は日本のアジア制覇を促す重要な契機をなすとの見解が有力である

日加貯蓄

◇日本送金
◇最近締切日
何れの地方へでも無手數料で確實迅速に御取扱ひ致します
ジャパン二月十七日（金曜）
イキチョン二月廿一日（火曜）

◇貯蓄預金
◇當座預金
◇公債賣買
◇信託預金

日加合同貯蓄會社
晩香坡市ルエウバ街三九八
電話ダグラス四〇〇

JAPAN AND CANADA TRUST SAVINGS CO.
P. O. Drawer 130 398 Powell Street
Vancouver, B. C.

The DOMINION LIFE ASSURANCE COMPANY
Head Office: Waterloo, Ontario
御家庭保護の經濟顧問として
ドミニオン生命保險會社を
晩市マリーンビルディング第十八階
大内雄
電話 シーモア九三七〇 ハイランド三七七五X

Monarch Life Assurance Co.
非常の場合家族を救援、壯年時に事業の援助
子弟の教育完成、老後のハッピーライフ
當社を御利用下さい
モナーク生命保險會社
支社 晩香坡市ローチャスビルディング内八〇一＝九
日本人部代理 後藤金平
電話事務所 シーモア四七四一
自宅ハイランド七七〇ワイ

SUN LIFE OF CANADA
◎朝起キヤ 何時ト見ヘネド 積ム黄金
加奈陀サン生命保險會社
青年の方は 僅か一日七仙の節約で 廿才前後の方は 年一回掛の 廿弗内外で 壹千弗の 貯蓄保險 が得られます
中年の方は 安い掛金を 御希望の方は 卅五年掛の 養老貯蓄保險に 又 終身保險に
老年の方は 掛金が 割安で 七十五才も 乃至 八十才滿期の 保險に 加入出來ます
360 E. Cordova St., Vancouver,
電話ダグラス五五九九 及 四六九七R
◎塵リモ 積モレバ 山トナル

加奈陀サン保險の 英斷を見よ
中野保險

THE ROYAL BANK OF CANADA
East End Branch
Vancouver, B.C.
▲預金 總ての銀行取引には當ローヤル銀行と御決め下さる樣御願ひいたします 當行では皆樣に充分御滿足をお與へする事が出來ると確信してをります
▲送金 多數の日本内地銀行と取引して居る當行では日本送金相場を非常に勉强してをります 事は既に皆樣の御承知の事と存じます 當行では日本人事務員を雇用して居りますから日本人の取引には非常に便宜で殊に地方に在住なさる方では邦文の手紙で賭用を逸する事が出來ます
▽總資産 七億弗
▽貸金及積立金 七千一百萬弗
ローヤル銀行
メーン街及びスチング街角

The Yokohama Specie Bank
822 3rd Ave., Seattle
Elli. 3575 P.O. Box 1917
◎資本金 壹億圓
◎積立金 壹億參千七百拾五万圓
横濱正金銀行
シアトル支店
○郷里送金＝無手數料にて日本内地、滿鮮、其他へ迅速且つ確實に送金いたします
○普通送金＝送金手形或は電信爲替世界各地向取組
○開發定期爲替手形＝利息、六ヶ月以上年三分三厘
○米貨定期預金＝弊行桑港支店に御取次致します 期間は一箇月以上一ヶ年迄 利息は弊店御取次の日より附けます

THE SUMITOMO BANK OF SEATTLE
802 3rd Ave., Seattle, Wash.
日本向送金手形、郷里送金は左記のローヤル銀行支店にて御取次致しますから精々御利用下さい
晩香坡イーストエンド、スチングストン
ニウエストミンスター、マーボール、
ラドナー、カムバランド、ビクトリア等
米金預金 弗貯蓄預金 弗月掛貯金 小切手勘定 年二分 年二分 無利息
日本向定期爲替手形 六ヶ月以上年三分三厘
シアトル住友銀行
弗定期預金 六箇月以上年二分二厘
弗特別定期（十年書替不要）年二分二厘

公債
◇日本帝國公債賣買
英米佛貨債、四分利付佛貨公債賣買
◇公債賣買入れには金融の便を計ります
シ・エム・オリバー株式會社
日本人部主任 田元實
上西喜代多
電話ペビッ七五八四アール
334 Hastings St. W. Tel. eymour 8024

諸種製材
御入用の節は日本人販賣人山崎半次に御面談下さい
會社の電話番號 二七四〇＝二七四一
新西院
モハーク製材所
MOHAWK LUMBER CO.
New Westminster, B. C.

紙類及文房具卸商
晩市ポーター街九九六
電話ツリニチー二五三一
COLUMBIA PAPER CO. LTD.

紙類及文房具卸商
晩市及ヴィクトリア
スミス、デビドソン會社
エンド ライト
SMITH, DAVIDSON & WRIGHT LIMITED

海ゆく兵隊

—廣東從軍抄—

火野葦平

——（二八）——

公園は雜草たる間木に蔽はれてゐる。井坂刑官が、新聞記者のために、刑事部の裏にある小銃、自動小銃、野戰砲、鐵兜、戰車砲などを、見せてくれた。入口の鐵柵の傍に、鐵兜、黃人白服どがぶつちがひに置つてゐり、銃、刺刀、林森の大きな銃身の傍がその下にある。私も一緒にそこに入つたが、私は、たばり、動くのが嫌になつた。こゝも、昨日まで支那兵の宿舍であつた事は、歴然としてゐる。私達は、痛い身體を動かして片附け、寢床を作つた。寢床と云つても、板の間に、そこらにあつた布を敷いただけである。急にポン〜と云ふ音が聞ゐる。木時計がまだ動いてゐて五時を打つた。廣場の中で動いてゐる振手が不氣味な、生物のように感じられた。月が十三日まで輝つてゐる。

▽…△

身體を洗はうといふので、中山貯蓄銀の裏の東江べりに出たが、東江の水は黃色で濁してゐるので驚める。凄い流れである。百米を超ゆる流を多くの民船によつて長蛇がドン〜と渡つてゐる。流しが激しいので、こつちの河岸傳ひに上流まで船を遡らせ、押し出すと、忽ち流されて舍に對岸へ流れて行く。上流に高い岸が見ゐる。

▽…△

水浴をあらためて公園の方に引つ返して來ると、廣場にたくさん兩銃が並べてある。機關銃、自動小銃、野戰砲、鐵兜、戰車砲などで、戰車砲は非常に新しく優秀なものだが、支那兵は使つてゐないのが多かつた。その横に數十名の捕虜が繋がれてゐる。腰を結ばれてゐるので彼等は思ひ〜に蝋燭を吹かしてゐる。ちよつと氣取つた手附で煙を輪に吹くのもある。彼等はみな綿色の軍服に、服装でしかない半ズボンをはいてゐる。一體われ〜が中支の戰場で遇つた支那兵も、非常に日本人に似て、われ〜は何か困つたような氣持ちを度々味はされたが、われ〜がパイアスの上陸以來遇つた支那兵は、一層日本人に似てゐる。われ〜はなにか兄弟喧嘩をしてゐるような、いやな氣持を感ずることが出來ないのである。私はそこを離れた。

日本農村風景

◇…福島縣下の銃後は固し

阿部滋雨郎

（二）

また農村であつても夜とも なれば、補充兵教育が實施せられ、教官として陸軍上等兵、後備上等兵が指導してゐるのである。

！×　×…

村の小學校々庭を戰場と見たて、

「目標正面の敵三百、射ち方」

「オイ三番銃口上もつと、ローシン五百敵を狙けッ」「射方止めッ」

と第一補充、第二補充の兵隊關係者は熱心に教練を受けて居るのである。

青年團校の微兵檢査前の若い青年達も目覺ましく訓練を受けて居る。それから婦人の活動もすばらしいものである。大日本國防婦人會、愛國婦人會と白地に黑く染抜いた山三寺程の襷、割服であるところのエプロンといふ甲斐々々しいいでたちで活動に大忙である。

……×　×……

「刃の人夫みんな動員されつちまつたつて妥達で澤山だわ！」「そうねい、妥達ばかりで田畑いぢり廻して見たいわねい」

また一方では

「兵役に關係のないものとは結婚しないわ」

なんてオツカナイ決議した村で出來る始末である。故に村を挙げて國家一團となつて國民精神總動員下に必死の活動が續けられて行くのである。

この緊張した精神力は全國の貯金額に依つて知られる如く事變に入つてからうなぎのぼりの數字を示してゐるのを見ても窺はれる。脱線して奥行きの方まで書いて仕舞つたけれど、これから出征風景を書いて皆さんの祖國愛に油をさす事とする。

……×　×……

先づ出征風景は村社○○神社から始まる。日本全國的に應召出征兵は村社から出發する。定刻までには各種團体はいはずもがな農村生徒、一般村民が老幼男女手に手に日の丸を打ち振りながら參集する。神官の祝詞、御祓があつて出征勇士達の武運長久を祈願する。

終つて村長殿が代表して出征勇士に對して激勵の挨拶があり終つて勇士達のお別れの挨拶がある。

「本日御多忙の折私達の爲めに斯くも熱烈なる御歡送を下さいまして有難う御座いました、やがて出征戰地に參りました晩には碎身粉骨東洋平和永遠を期する爲に奮闘する事を誓様に宣誓すると共に皆様に銃後をお願ひ致します」

今様論語

▲舉國一致には力まぬがよし。靜かに落せばわかることなり。國民再組織など大袈裟に物言ふは、人心攪亂の基と知るべし。

▲家訓はずして國訓ふことあるべからず。されば大よそ女人たらむ者は、裲掛の外出もすることながら、夫婦喧嘩の種をまかぬがよし。とりわけ育兒は大切なり十年、二十年の後に國民に息切れさせぬ用心、ゆめゆめ怠るべからず。

▲村訓はずして國訓ふことあるべからず。されば大よそ愛國團體たらむものは、功名手柄もさることながら、村の中にて細張爭ひはやらぬがよし。手柄は村々にさせるものなり。村々の手柄はやがて國の手柄なりと知るべし。

▲おのれの部下を鎮め訓ふる力なくして、天下のことに嘴を容るゝは大亂の基なり。されば古人も歸下を順顧すとは云へり。服鑑遠からず。おエラ方はよく〜心せらるべし。

▲古人は民の聲を聽くこと天の聲を聞くが如くなりしに、いつの頃よりか、おのれの聲を天の聲とする慣しとはなれり。これを以て獨善はやがて革新原理となり、昨日までの忠臣も忽に不忠の臣と嘲らる。敬天愛人の心なくして何の治國ぞや。

▲珠數をつまぐりて敵國降伏を祈るは山法師の徒か。皇道と佛法との心こはるべ遠し。ひしろ敵味方の聲を弔はんには如かじ。總じて分に應じ獨自を守りてひたむきなることかへりて皇威の宣布とはなれ。

▲およそ異常なる心の動きは、平常の心の深きには如かず。とりわけ今は長期建設の世なり。急ぐべからず、怒るべからず、狂ふべからず。罵しるべからず、また泣くべからず、窮して濫せざるは君子の道なり。君子國のまた同じ。古人もされば、平常心これ道とは云へるなり。

勇士の禮狀

内閣官房二七山中佐太郎氏長女八重子さん（中支派遣原部隊氣付佐々木部隊宛出征兵士より次のやうな感謝狀が屆いた

（前略）三ケ月に亘る山岳地帶の行軍を終つて潮く憧れの武漢に入城した晩に貴女様からの御便り並に御慰問品戴受しました、戰友共喜び如何りました、實は自分は横文字は不得手でありますが、幸ひ慰案内の封筒が同封されてありましたのでそれを頼りに御禮の一筆を言はせて戴きます、郷土にあつては一匹夫の自分でありますが、いざ倉の御名があれば陛下の平人です、何時でも日の丸の下の戰死なれば喜んで死ぬ覚悟は出來て居ります、戰ひはこれからです、皆々様の御期待に添ふやう頑張ります、自分の郷里は日本地圖を見れば本州の北端に位置と言ふ港町があります、御存じですか、もう雪が降つてゐる頃ですが、中支は今冬で暖冬です（下略）

＝十二月二十日＝

巻いて吸ふには
ウイルス・ファイン
カットに限る

質の良いヴアヂニヤ葉はマイルドな口あたりがして何とも云へないフレーバーがあります

ポケットには
十仙及十五仙包を

家庭には經濟的な半斤入罐を

各種製箱業
御注文に應じ如何様にも製作致します

栄養満点 百パーセントの 純日本式 蒸カス饅頭 アンパン

Factory

各種製箱業
御注文に應じ如何様にも製作致します
晩市バウエル街二二五四

お客様御便宜の爲め 暴氣の絶對に來ない 御歸國なさる方の家具荷造 薪炭名田運送社 晩市ゴーア街貳貳貳

N.Y.K.
1404-4th Ave., Seattle, Wn.
◉郵船案内

（船名）	（入港）	（出帆）
平安丸		二月十八日
氷川丸	二月廿一日	三月七日
日枝丸	三月七日	三月廿一日
平安丸	三月廿七日	四月八日
氷川丸	月日	月日
日枝丸	月日	月日

○横濱行三等片道六三弗　神戸行六五弗
◉日本郵船會社シアトル支店
代理店 晩市 B.W. Greer & Son Ltd. 美市 Great Northern Railway

Atlas Tire
AND BATTERY
安價にて堅牢を誇る
アトラス タイヤー
一手賣販
朝日グラーヂ
電話ダグラス五五四五 自宅ツリニチ四八七六エル
エステーグラーヂ
電話ハイ一二九五 自宅ハイ一三三四ワイ
●御利用下さい＝キングビーモーターテスト右のテストにて古車も新車同様に走ります
●新古自動車取次販賣
●ストレーヂ　月三弗五十仙

他に類の無い美味滋養の
「ロバートソン」ブレード
ちゃんとスライスになつて居るのもあります
あなたの最寄りの店でお求め下さい
キングスウェー街三六六五
ロバートソン・ベーカリー＝リミテッド
電話ハイランド二一七一

男女衣類一切
宮崎商店
バウエル街三二九
電話ダグ一七四七

「明朗な生活は確實な保險から」
We write ALL KINDS OF INSURANCE in First Class Companies
Write or phone for information.
手續簡單 掛金格安 拂出迅速
田中ホケン
TANAKA INSURANCE AGENCY
415 Powell St.
Phone Highland 2571
Vancouver, B. C.

萬年筆はセエーフアーに限る
學生、事務家に最も喜ばれる
セエフアー萬年筆
書き良く
丈夫で
体裁が
非常によい
三、二五　四、〇〇
五、〇〇　六、〇〇
一〇、〇〇　一二、五〇
セット
九、〇〇　一〇、〇〇
一四、〇〇　一七、五〇
特價レコード＝十枚一組
三弗五十仙　送料別途
御申込次第＝目錄進呈＝
晩市バウエル街三二一
新見商會
電話ダグラス參壹壹貳

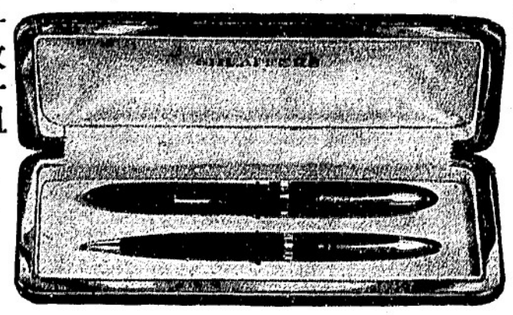

高等南京料理
日本人諸君の御來店を歡迎
晩市バウエル街二五二
新北京
電話シー五七七四　同三五一七

自動車修繕
グッドリッチタイヤー
附屬品一切
大勉强で御用命に應じます
ボンテアック、ビユーイック、ジ・エム・シ・トラックの特約販賣店
晩市アレキサンダー街ゴア街角
日本オート
電話ダグラス二八九九

◈和洋雜貨食料品
晩香坡市バウエル街三三七
蛭崎商店
電話ダグラス九九一

▲ラヂオ修繕
如何なるラヂオにても丁寧に責任を以て修繕いたします
▲チユーブは無料にて試驗いたします
晩市バウエル街三二三
電話シーモア四一貳一
速水繁雄

カマボコ製造
BC魚店
晩香坡市バウエル街二五三
電話ダグ二七八八　夜間シー三五三八

食料品の御用命は
是非ユニオンへ
◎紅葉印　日本白米
◎向井製鮑　◎UF印筍
美味しい
◎江州澤庵
が着荷致しました
ユニオン魚店
晩市バウエル街四六九
電話ハイ三三五＝三三六

巨船
ジャパン号　同排水噸　三九〇〇〇
カナダ号　同總噸數　二六〇〇〇
エアシア号　同　二五二〇〇〇
ロシア号　同　二六八〇〇〇

記錄的快速力
CANADIAN PACIFIC
STEAMSHIPS LIMITED

◇安金
何れも太平洋上の巨船ですから他の上を走る樣なことは本社船へ乘つて初めて知る事實です
少し位の時化（シケ）では婦人子供の旅行に特に安全です

◇出帆表
ロジャパン　二月十八日
エシア　三月四日
ロカナダ　三月廿一日
ロシア　月日
□は、ホノルル寄港

◇便利
三等の待遇は特に注意して居ります
船室は各船共最上の場所を選び潔淨で寝臺はスプリング付マットレスです
日本食の用意があります
各船共日本人が乘組んで居ります
沙市より同賃金で連絡切符発上ます
特に日本人コック二名を乘船致させました、日本人のお客様には純日本食を発上ます

詳細は下記へ照會願ひます
加奈陀太平洋汽船會社
J. J. FOSTER
Steamship General Passenger Agent
Vancouver, B.C.
SETO MORE
Pacific Passenger Agent
CANADIAN PACIFIC (Ocean Traffic)

自轉車着荷
一九三九年型　二九、五〇より各種
△三輪車　特價　四、二五……四、五〇
其他子供乘物一切大勉强
メイン街一二二
電話ダグ五五五九
ターメー自轉車店
松村商會

陸戦隊に協力・敵陣を爆撃する海の荒鷲

鉄血陸戦隊

厦門攻略の巻　鬼塚特務中尉手記

暁闇の中に浮ぶ顔
僅か十六名で突撃
血祭りに芋刺の勝名乗り

（四）

ふたゝびにした。

「岡西一曹、指揮小隊はゐるか」

と叫いた。

「ハー、ついてゐると思ひますが……」

と答へてちよつと音を傾げてゐる。私の周圍には六、七人の兵がついてきてゐるのがわかつたが、その後に幾人ゐるか、闇の中でなにもわからなかつた。岡西一曹が人數を調べはじめた。やがて東の空が淡のぼの白みそめてくるボンヤリと霧の中に兵たちの顔が浮び上つてきた。一人、二人……私も兵を數へる指押小隊長の岡西一曹、梶原一曹、椿藤一水、伊地知一水、若澤一水、生野一水、有馬一水、西岡一水、川久保一水、豊田一水……

「あーこれだけか……いやゐたく……」

二小隊長の香川一曹、後藤一水、九原一水、青竹一水、豊田一水……

「オイ」

と私は思はず目をみはつた。

「これだけか」

岡西一曹が默つて私の顔を見た—私を入れて十六人……闇の中でめとについてゐる〜と思つた部隊は絶壁ででも手間どつたものかはとんでついてゐなかつた。僅か十五人の兵が私を中心にグルリと楯をつくるやうに取りまいてゐる。銃彈はこの十六人の側面から飛んで木や草を薙いでゐた。そして、右後方に叫びつゞけてゐた銃聲はいよ〜激しさを加へてきてゐる。

「よし！」

私は腹の中で叫んだ。

「この手勢を率ゐて前進しよう」

尖兵として部隊本部の前へ前へと出て、これを安全におくのが任務だつた。しかも右後方の銃聲はどうも部隊本部が側面から敵をうけて猛烈にやつてゐるらしいと思はれる。私たちはこゝを前進してあくまで本部正面の敵を押さう。

◇

十六名で押して行く自信は十分にある——と私は考へた。

「オイ、まづ腹をつくれ」

と私は命令した。そして、

「わしにも食ふものがあつたらなにかくれ」

と私は手をだした。すると兵たちは思はず聲を出して笑ひたてた。

「○隊長、みんな海の水につかつとります」

と誰かがいふ。なるほど梅干雑嚢もビスケットも水につかつてクチャ〜になつてしまつてゐた。

「ぢや煙草をくれんかい」

「ハイ、これも御寵の通り……」

差し出した兵の掌にはベトベトになつて紙も破けはじめた煙草が五六本乗つかつてゐた。

「○隊長、鰯節があります」

と岡西一曹が叫んだ。私たちは濡れた鰯節を噛じることにした。潮水が表についてゐて鹽つぱい鰯節だ。兵たちは飯も喰はず、休みもせんで盛んに軍用電線を切つたり、占領の標識を道端にたてたりしてすぐにでも前進したがつてゐる。

「ヤツ、傳令がくるぞ！」

と誰かゞ叫んだ。みんなが立ち上つて兵が指さす方を眺めた五通方面から通してゐる大きな道路の上を一人の兵が自轉車に乗つて一心にこちらへ走つてゐる。

「本部から連絡がきたかな」

と私たちは考へた。傳令はしきりとペタルを踏んで私たちの方へ近づいてくる。

「オヤツ」

と私が、目をこらしたときだつた。いきなり岡西一曹が道路の方へ飛び出して行つた。傳令がピタリと自轉車を止めて飛び降りる。自轉車がガランと道路の上へ放り出された。傳令は逃げるやうに後を向く、パーンと銃聲が響いた。同時に岡西一曹が傳令の上へ銃劍ごと乗しかゝるやうに飛びついてゐた。胸に銃劍を刺して傳令はバッタリ倒れた。

戦闘を阿嚼る鹽づけ鰯節
飯も食はず逸る部下

「……」

みな無言だつた。十六名で敵陣深くに吹ひ入つてしまつたことは疑ふ餘地はない。かといつてこゝから十六名で後の部隊のところへ退つて行くことは絶對にできない氣持だつた。右後方にもまた激しい銃聲がつゞけてゐる。敵の陣營のうへで行つた白兵戦に度胸もついてゐてこれもこれも自信に充ちた顔だつた。

「よし！」

私は腹の中で叫んだ。

「この手勢を率ゐて前進しよう」

尖兵として部隊本部の前へ前へと出て、これを安全におくのが任務だつた。しかも右後方の銃聲はどうも部隊本部が側面から敵をうけて猛烈にやつてゐるらしいと思はれる。私たちはこゝを前進してあくまで本部正面の敵を押さう。

◇

十六名で押して行く自信は十分にある——と私は考へた。

「オイ、まづ腹をつくれ」

と私は命令した。そして、

「わしにも食ふものがあつたらなにかくれ」

と私は手をだした。すると兵たちは思はず聲を出して笑ひたてた。

「○隊長、みんな海の水につかつとります」

と誰かがいふ。なるほど梅干雑嚢もビスケットも水につかつてクチャ〜になつてしまつてゐた。

「ぢや煙草をくれんかい」

「ハイ、これも御寵の通り……」

差し出した兵の掌にはベトベトになつて紙も破けはじめた煙草が五六本乗つかつてゐた。

「○隊長、鰯節があります」

と岡西一曹が叫んだ。私たちは濡れた鰯節を噛じることにした。潮水が表についてゐて鹽つぱい鰯節だ。兵たちは飯も喰はず、休みもせんで盛んに軍用電線を切つたり、占領の標識を道端にたてたりしてすぐにでも前進したがつてゐる。

「ヤツ、傳令がくるぞ！」

と誰かゞ叫んだ。みんなが立ち上つて兵が指さす方を眺めた五通方面から通してゐる大きな道路の上を一人の兵が自轉車に乗つて一心にこちらへ走つてゐる。

「本部から連絡がきたかな」

と私たちは考へた。傳令はしきりとペタルを踏んで私たちの方へ近づいてくる。

「オヤツ」

と私が、目をこらしたときだつた。いきなり岡西一曹が道路の方へ飛び出して行つた。傳令がピタリと自轉車を止めて飛び降りる。自轉車がガランと道路の上へ放り出された。傳令は逃げるやうに後を向く、パーンと銃聲が響いた。同時に岡西一曹が傳令の上へ銃劍ごと乗しかゝるやうに飛びついてゐた。胸に銃劍を刺して傳令はバッタリ倒れた。

俺にくれるか貴様らの命
彈道低く飛ぶ敵彈

「敵の傳令一名をやつつけました、分捕品、自轉車一臺」

と岡西一曹が大音聲で叫んだ。敵の傳令がノコ〜歩いてゐる敵陣すでに深いの感が私たちにひし〜と迫つてきた。前を見ても後をみても、幾度數へてもわが兵は十六名しかゐない

◇

「この鬼塚と一緒に十五名が死んでくれるか！」

十五名の兵たちは默つて私の顔を注視してまゝうなづいた。ビユーツ〜と銃彈が斜めに飛んだ進路の上をはね上げる。暗かつた夜はすつかり明けはなれて、朝風が南國特有の香りと一緒に私たちの顔を撫でた。絶壁を登つて浦口社から第三集合地點の店裡社まで闇の中を進む間に私たちは部隊からズン〜先走つて、まつたく十五名きりになつてしまつてゐたのだ。敵彈は側面からしきりと私たちを襲ひ、右後方にもまた激しい銃聲がつゞけてゐる。敵の陣營深くにこの少人數で深入りしてしまつたことはあきらかだつた退ることはできない。この十五名の手勢をひきゐてゐくまで正面の敵へ突つこんで部隊本部を安き〜置かう、と私たちは決心した。

大きな長さ千五百米はあらうと思はれるクリークのやうな戦車壕が掘つてあつて橋がその上にかけ渡してある。これに近づくと戦車壕の中に入つてゐた敵が突然、私達の方へ猛烈な射撃を開始してきた。私は十五名の兵を窪地にピタリと伏せさせた。いよ〜來るべきものがきたといふ感じだつた。銃彈は窪地の上の草を薙いで私たちの鐵兜のうへに草の雨を降らせた。ハラハラと落ちる草があるかと思ふと、サーツと冷たい風を頬に感じさせて飛ぶ草もある。鋭く目の中へ飛び込んだり、鼻先にスーツと穂先を刺して來る草さへあつた。

兵たちは彈を射ちながらじり〜と窪地から這ひだして行く。

「人數を見せるな。少人數だといふことを見せるな」

私は聲を低めて叫びつゞけた

「大した敵ぢやありません」

と岡西一曹が叫びかへす。また〜じり〜と這ひ進んで行く。

「出ちやいかん！」

「ハッ」

と答へながらもまた立膝をして出ようとする。敵彈はいよいよ數を増し、彈道を低めて私たちの目の前の土に刺さつた。私は小さな名も知らぬ木に體をかくすやうにしてその根元に坐つてゐた。

◇

バラツ〜と音がして木の葉が枝と一緒に落ちてきた。

「○隊長、そこは彈が來ます！」

と岳藤一水が叫ぶ。

「かまはん、來やせん！」

「いや來ます、いま枝が折れました」

と必死に、怒るやうに叫んだ最早や突撃する以外に十五の命を守る道はない、と私は考へてくる。

東京朝日

感激の陽初の涙に
身つうプイタに線前の戦設建

—孝子は今日泣きました。紫金山の天文臺の上から紅の初日が上つてゐます、お母さまもこのお日さま　手を合せたことでございませう。長隊さんもこの太陽に拝銃をしてゐます。去年の四月、私が千葉の停車場を出る時、お母さまは目の丸の旗で泣きましたね。ね、私もです。が、あの時の涙とはちがひます。今日の涙は一大陸に働く身が生れて初めて大陸の初日を拝す感激の嬉し涙です。

お母さま——

南京の正月は五色旗が和やかに翻つた中に爆竹がなり長隊さんが勇ましく行進してゐますユンシャツ〜とうで闘士寶りがきます。遠い城壁の方からラッパの音が流れてゐます。大陸の最初の正月。あゝ、私は泣けます。ね、泣いて働きます——

▼▲

南京特務部タイピスト高橋孝子（三）さんは元日の朝遥拝式が上つてゐます、お母さまもこのお日さま　手を合せたことでございませう。長隊さんもこの太陽に拝銃をしてゐます。去年の四月、私が千葉の停車場を出る時、お母さまは目の丸の旗で泣きましたね。ね、私もです。が、あの時の涙とはちがひます。今日の涙は一大陸に働く身が生れて初めて大陸の初日を拝す感激の嬉し涙です。

お母さま——

南京の正月は五色旗が和やかに翻つた中に爆竹がなり長隊さんが勇ましく行進してゐますユンシャツ〜とうで闘士寶りがきます。遠い城壁の方からラッパの音が流れてゐます。大陸の最初の正月。あゝ、私は泣けます。ね、泣いて働きます——

▼▲

南京特務部タイピスト高橋孝子（三）さんは元日の朝遥拝式が上つてゐます、お母さまもこのお日さま　手を合せたことでございませう。長隊さんもこの太陽に拝銃をしてゐます。去年の四月、私が千葉の停車場を出る時、お母さまは目の丸の旗で泣きましたね。ね、私もです。が、あの時の涙とはちがひます。今日の涙は一大陸に働く身が生れて初めて大陸の初日を拝す感激の嬉し涙です。

お母さま——

南京の正月は五色旗が和やかに翻つた中に爆竹がなり長隊さんが勇ましく行進してゐますユンシャツ〜とうで闘士寶りがきます。遠い城壁の方からラッパの音が流れてゐます。大陸の最初の正月。あゝ、私は泣けます。ね、泣いて働きます——

▼▲

南京特務部タイピスト高橋孝子さん）

事變の新段階

◇我が軍の海南島上陸は本年に入つてからの皇軍大事であり、支那事變史上で遡に一段と進展し、新段階に入つたことを物語る

◇「東亜に平和すべし」に次いで「海南島を取るべし」の聲は以前から海軍側にあつたのではないかと思ふ、英佛に於ても、日本海南島上陸しの報道に、一時驚いたのは既に昨年の事に關する、本日我が軍の海南島上陸は本年に入つてからの皇軍大事であり、支那事變史上で遡に一段と進展し、新段階に入つたことを物語る

◇「東亜に平和すべし」に次いで「海南島を取るべし」の聲は以前から海軍側にあつたのではないかと思ふ、英佛に於ても、日本海南島上陸しの報道に、一時驚いたのは既に昨年の事に關する、本日我が軍の海南島上陸は本年に入つてからの皇軍大事であり、支那事變史上で遡に一段と進展し、新段階に入つたことを物語る

◇

敵前上陸に成功
我軍・海南島の占領

本日午前二時五十分から上陸開始
海口と瓊州を一氣に奪取

東京十日——（大本營陸軍部公表）我が陸軍の海南島部隊は今曉敵前上陸に成功し目下進撃中なり

大本營海軍部公表——海南島上陸作戰過の概況は左の通り

（一）海軍は今海南島の北東海岸に位する海軍部隊並に之と協同する陸軍部隊を排載せる輸送船團は本月廿日〇〇基地を發航、艦隊の掩護の下に昨九日後半海南島北岸〇〇沖に入泊、揚陸部隊は直に揚陸を開始し午前三時奇襲上陸に成功せり、この日風浪高きも波靜なり

（二）海軍陸戰部隊は上陸時附近海上、空中の警戒に任ずると共に揚陸部隊の作業を援助しつゝあり、尚一部艦艇は海軍陸戰部隊と協力本日午前十時四十五分海口西方の要衝〇〇を猛烈に砲撃し之を制圧せり、此の間敵砲臺は我に應戰し来りしも我に殺傷なし、本日午前十一時頃の空中偵察に依れば我が陸軍部隊は各方面急速なる攻撃前進を繼續し午前十時には主要陣地を占領〇〇ヤロの要衝を占領、續いて午前十時四十五分瓊山縣に達せり、海軍航空部隊は右陸軍の進撃に呼應し敵を裏げて其正面の敵及び其の後方を攻撃し多大の損害を與へつゝあり

（三）海軍陸戰部隊は本日午前十時四十分海南島首都瓊山を、同十一時四十五分同島第一の都會海口を占領せり

（四）海口は南支那の最南方の都市にして我が軍の同港占領により海上部隊の今後に於ける活動を益々容易ならしめ支那南方面を脅する海上戰は更に一段の効果を期し得べし

（三）目下の所我が損害なし

大本營海軍部公表——（海南島方面其後の戰況左の如し）昨朝に敵せる我陸上部隊は正午頃本島最大の都市海口に進入せるが、之より先南支那方面を企圖しつゝありし我が海軍部隊の一部は機多の困難を排し遂に同江デルタ地帶の迂航に成功し午後一時半頃海口に到達し遂に海陸聯絡成り海上よりする南支渡江の補給路開を完成せり

○○基地十日——海南島方面上陸部隊は大日本軍司令官の名の下に左の布告を發し我に對して抵抗する者は絶對に假借せざる旨を明かにした（布告）我が日本軍は決して民衆を以て敵の對象とするものに非ず宜しく當の如く安居樂業すべし、然し若し我に抵抗し或は危害を加へ敵に通ずる者ある時は斷じて假借せず

海南島方面の敵は既に潰滅、殘敵一部は、不正規軍一隊、民團軍十數隊で總司令は服逐、副司令は王毅軍十日——海南島方面の敵は既に潰滅、殘敵一部は、不正規軍一隊、民團軍十數隊で總司令は服逐、副司令は王毅であつたが同島の攻略の如き要衝に出でず、服逐原其者は側に逃亡不在であつたと云はれる

目下我が軍に損害なき模樣
今後の南支作戰を容易化

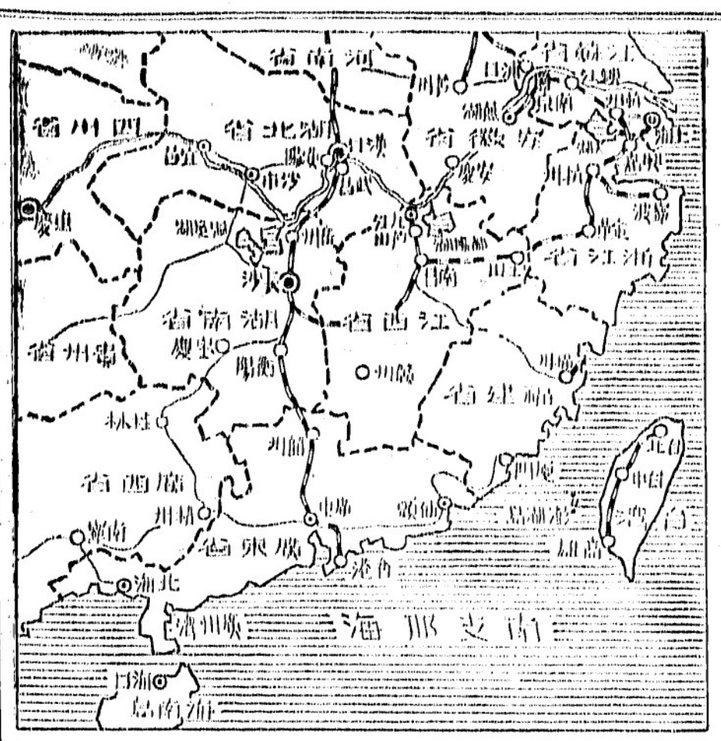

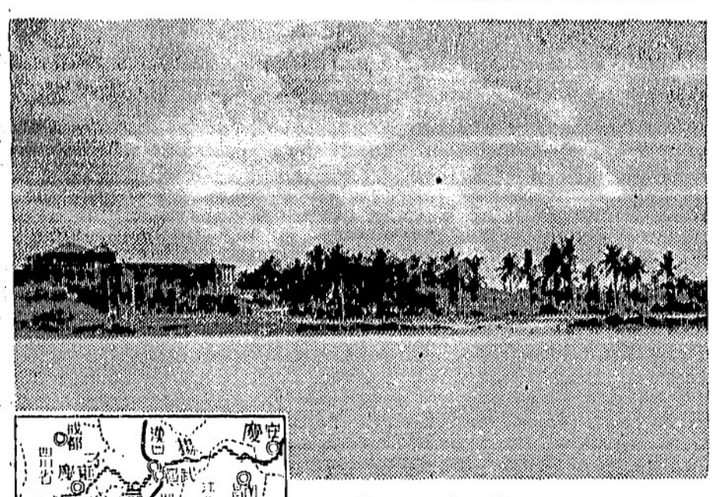

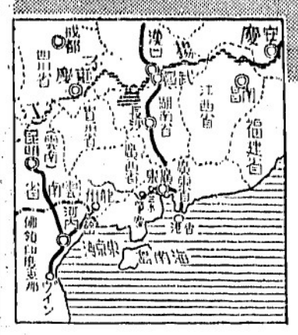

海南島の位置

地圖は二つとも海南島を示すもの、中央は海岸から見た海南島の風景

海南島の敵兵は寢耳に水の驚き方

機關銃數發を擊つのみ

○○灣にて十日——○○隻の大船團より放たれた○○○隻の小艇に分乘した我が新鋭部隊は海軍と緊密なる協力の下に海南島○○西方の○○灣に本十日未明果敢なる敵前上陸を敢行した、波靜かなる南支那海の深夜の敵前上陸は全く敵の意表に出で空前の成功を收めた、即ち我が上陸作戰は先づ左翼より決行され左翼部隊は午前二時五十分、右翼部隊は同三時五分相次いで上陸を開始した瞬間前面の敵は海岸の陣地より機關銃數發の射撃をなしたるも我方に何等の損害なく、奇襲に成功し直に海南島北側の海口及び瓊州方面に向つて前進を開始した

◇

海南島前線にて十日——我が上陸部隊の先頭部隊は十日午前十時四十五分海南島の敵軍要據點瓊州に入城した、又他の有力部隊は午前十一時海口に突入し日章旗を翻した

敵軍事中樞に數百發の巨彈
陸海軍機の活躍

○○基地十日——わが陸の荒鷲は十日未明より海南島上空に飛び上陸部隊を掩護しつゝ其の前進を誘導し更に海口・瓊州其他の敵軍事施設に果敢な猛爆を反覆し終日陸軍部隊に協力した

我が海の荒鷲○○機は十日未明○○基地を出發海南島上空に飛び上陸部隊を掩護しつゝ其の前進を誘導し更に海口・瓊州其他の敵軍事中樞に數百發の巨彈を見舞ひ敵の戰意を完全に喪失せしめ全機無事基地に歸還更に午後も爆撃と威嚇の飛行を續行した

◇

海南島には良好の飛行場

東京十日——わが軍の神速果敢な進撃に脆くも陷落した海南島の首都海口は同方面海上兵力の基地をなし、その南側には極めて良好な飛行場あり、大型旅客機の離着陸が自由で重要なる空軍根據地である、而して海南島沿岸は河北、海州等と並んで支那に於ける鹽の集散地をなし海口の占據に依つて支那軍の鹽道は茲に杜絶する事となり之に與へる影響甚大なるものあらう

廣西軍の驚き

香港十日——皇軍の海南島攻略に對し最も脅威を受ける廣西軍は更に皇軍が廣東省南郎に進撃を開始せん事を恐れ約二ケ月以前より公路、橋梁を自ら破壞して防禦に努めつゝあつたが今回のわが海南島攻略の報にウロたへてゐる

廣東への衝動

廣東十日——海南島敵前上陸の報一度廣東に傳はるや、漢字紙「廣東迅報」及「廣州民聲報」は共に號外を發行全市にこれをバラ撒いた、全市八十萬支那市民は今更の如く皇軍の底知れぬ威力と意表に出る作戰に驚嘆し

海軍部隊の最高指揮官
近藤信竹中將

海南島作戰に參加したる南支海軍部隊最高指揮官は近藤信竹中將である

近藤中將は東京出身、明治十九年生れ、明治四十年十一月廿日兵學校卒業、昭和十二年

中野實伍長や火野軍曹らの顔も見へる
海南島へ宣撫班上陸

○○十日——皇軍と共に逸早く上陸した我が宣撫班は直に軍の布告を貼り、宣傳ビラを撒布し島民に對し皇軍海南島上陸の眞意を徹底せしめ蔣政府及び廣東軍閥によつて指導された誤れる抗日意識の一掃を勸告する活躍を開始し、一方海の荒鷲も翼を揃へて飛來し、數十萬枚の宣傳ビラを撒布した、宣撫班の中には日焦けの顏を輝かした有名なユーモア作家(中野實伍長)や兵隊文學で一躍その名を謳はれた某軍曹（火野軍曹）の顏も見える、島民は軍閥の徹底した抗日教育によつてたゞ日本軍に恐怖の一念に驅られ我が軍の上陸を知るや身一つで何處かへ逃げ去つたが、逃げ遲れた島民はどうして覺ったか速製の日章旗を打振つて皇軍歡迎の意を示し、早くも駐屯支那軍の暴虐を訴へるものもある

海軍部隊の最高指揮官
近藤信竹中將

海南島作戰に參加したる南支海軍部隊最高指揮官は近藤信竹中將である

近藤中將は東京出身、明治十九年生れ、明治四十年十一月廿日兵學校卒業、昭和十二年

日本の貿易
入超三千万圓

中將となつた

東京十日——大藏省發表、二月上旬に於ける對外貿易概算左の如し、輸出七千七百九十萬八千圓、輸入一億九百五十一萬五千圓、合計一億八千七百四十二萬三千圓、入超三千一百六十萬七千圓

第一線に於ける我が陸戰隊の遙拜式

◎下熱膏一手販賣　ピーシー州公認　渡邊琴子　電話シー五三二二

久間文治　晩市アレキサンダー街三六二　電話ダグラス七二三

ATOM 仲顏枝　晩市メーン街一九一　電話ツリニチー五九〇エル

▲加州白米　百斤入　四、五〇
▲最上モチ白米　五十斤入　三、二五
▲白サトウ　十斤包　五四

光屋商店　649 Hastings St. E. Vancouver, B. C.

婦　東ヘスチング街壹貳貳　西第五街五五　電話カエヤ六二六三エル　渡邊糸子　吉原登代

◎今回日本人タキシー業者は全部（メーター）に依つて料金を申受ける事に致しました
晩市日本人タキシ　名畑タキシー　ハイランド七六五
オーケータキシー　西第二街一六七　電話ベビウ五九二七
ショワタキシー　シーモア二八八七　バウエル街二六一
高田タキシー　電話 ドグラス八三六 シーモア3757
ヤマタキシー　電話シー一四一四 1415

ソーダスト　コールスペシャル　「ナナイモ・ウエリントン」
○一噸　ナッツ　九弗五十仙
○エッグ、ラムプ九弗九十五仙
○外に上等品　七弗五十仙以上
主在　小林一知　P.K. Sawdust Supply 1935 W. 1st Ave Phone Bay. 151

ピアノ及び聲樂教授　鵬本文子　ムエ・シ・チ・エ　晩市ペンドラスセンリ街二四八　電話ハイ五一六八ルエ

舞踊教授所　若柳流師匠　外海トミ　晩市バウエル街三五三

花　花束花輪　一切の御用は是非當店へ　晩市西第四街二三五六（キチラノ圖書館前）　電話ハイ五九七八アール

金魚卸小賣　イーノー花屋　佐々木菊三郎　晩市ペンドラ七八八一

○土地家屋、ルーミングハウス
○各種商店プレス屋等見込ある場所に安價な資物譲渡あり
○火災自動車盜難保險
晩市バウエル街參參四　一般公認代理業　奥村事務所　電話シー二八壹貳　住宅ハイ三〇六三アール

婚禮専用の自動車　鶴亀と常盤松附　新式臺紙到着　獨特の技術と新式背景により一層フイットします　東ヘステングス街一一二　バウエル街二一四　村上寫眞館　電話シー七七四五　自宅フエアモント三六二七エル

家具類一切　ストーブ各種　ピアノ、冷藏庫、洗濯ミシン　ラヂオ各種　容易な月賦拂で御買求下さい　晩市東ヘステング街二四三三　フオースト商會　電話ハイ四五二一　自宅電話ケリス一四三二アール　志賀一

結婚及葬式用花類　バウエル街二七〇　中村花屋　電話シー五九三五

Singer Sewing Machine Co.　393 Powell St.　Shop Phone Sey. 1326
本社は日本人各位の御便利の爲め各種ミシンをバウエル街ショップに取揃へて居ります　新古ミシン取換へに　新ミシンお求めの方は是非當店に御用命下さい　附屬品一切も取そろへてあります　バウエル街三一九二　シーモア一三二六　マネジヤー　鶴田收藏　自宅ツリニチ九七二エル

出寫專門　東カドバ街七四七　有門寫眞館　電話ハイ八七六エル　遠近に關せず出張

越　バウエル街二三八　運送業　電話シー三五二八

貯蓄　預金者に生命保險を附し貯金に年四分五厘の配當を保證する他に類のない貯蓄預金です　晩市シーモア街五二五　ヨークシヤー貯蓄貸附組合　電話シー六一八八　日本人部代理　平松義作　鈴木泰己

シンガーミシン　日本人最古の經驗ある代理人から求めになれば即座に修繕其他の事が間にあひ皆樣の御便利御德であります、ミシンの事は御電話次第速刻御相談にお伺ひ致します　電話ハイ五九七八アール　フランクリン街一七六六　柳澤元仁

結婚案內狀は大陸日報印刷部で

求　ドレスメーカ見習一名入用　電話フヤモント三九一ワイ（四面廣告參照）

◇營業案內◇

▲澁谷商店の棚卸大賣出は非常な好評で廣告に掲載されてゐる見切品は既に賣切れとなつた、同店では更に素晴らしい品を特價で提供すると云つてゐる、因に賣出しは十三日（月曜）まで
▲漁船用エンジンはライカミングに限ると市內西ジョジア街一八七三マリン・サービス社では特に木村義雄氏を代理人として日本人に便宜を與へて居る（四面廣告參照）

法律事務所　エッチ・ヤング　ドミニオン・バンク建物內一〇〇九號室　電話シーモア二七八七（日本語を話します）

◎グロサリー店魚店又はレストラント向レフチレター安く讓りたし詳細本社營業部へ

▲プレス屋、最新式プレス機新ボイラー（ソーグスバナー附）ソイングマシン自動車其他、場所上等、特賣六百五十弗　仲介業　水原事務所　晩市バウエル街二四三　電話シーモア三四四七

優雅な御結婚姿は技術の優れた當館で　藝術寫眞　晩市メーン街三一三　遠山寫眞館　コロンビアスチデオ　電話シー二七三三　自宅電カール一八五〇エル　御結婚寫眞

來る十二日午後二時より本派佛教會に於て熊本縣人先亡者並に日支事變戰死者の爲に追悼法要を營みます遠近御誘ひ合せ御參會下さい右法要後供物の配付を致し同會堂階下に於ては粗仮ながら用意を致して置きます　熊本海外協會加奈陀支部告

制服の街

竹田敏彦

（139）

絹の絆（一）

今日は土曜だつた。喜雄は、オフィスが退け次第、君子嬢の家を訪ねようと思つた。そこへ、突然、

「御免ください、お電話です——」

誰が知らせて來た。鳩子からだ——亮一の奥さがわつてから、喜雄は鳩子のことも考へんで金策から消えてゐた。喜雄は、何か忘れてゐた厭の世界を覗くやうな氣で、ゆつくり給仕の背中を追ひ寄せた。

「わゝ、もし〳〵——」

「私鳩子よ、しばら——」

「どうです、その後は？」

喜雄は、擦に困つたやうな聲をかけた。

「わら、いやよ。どうですその後はなんて。嫌つぱ——」

鳩子は、甘たるく笑聲を洩らしたが、すぐ、

「あの、お聞きになつて？」

「何です？——」

「まあ、御存知ないの——絹の日が決まりましたのよ——」

「ほう、さうでしたか」

喜雄は、あの晩、母の部屋で、何か二人の縁談に依頼が入つたらしい鳩子を感じたが、それきり何も聞いてゐなかつた。

「でも、よかつたわ——私、一時は、何うなるかと思つて、心配したのよ」

喜雄も、何か言葉を促される氣持で、

「それでいつになつたんです」

「來月の十日——ね、私、今日はとても腹切つてゐるの。半ドンでせう、お宅にお誘ひしますから、一緒にヤネでも見にいらつしやいません——」

喜雄は困つて、

「さうですね——今日は、すこし変がありますが——」

喜雄はいつたが、何を思つたか、急に、

「よろしい、お待らしてゐませう」

はつきりと答へた。

退け時の間際になつて、ほのかい〳〵鳴り変度をしてゐると、

「御面會です——」

給仕が知らせてきた。喜雄は機嫌へ通させて、自分もすぐ階つた。

下へ降りていつた。

「やア——」

喜雄は鳩子が待つてゐるものと思つて、扉を開けると、

「わら——」

立ち上つて機嫌に禮をしたのは、思ひがけない君子だつた。

喜雄は、ちよつと面喰らつたが、すぐ、につこりして、

「やア、いらつしやいまし——」

「突然、上りまして」

「いゝね——さあ、どうぞ」

君子に椅子をすゝめて、

「その後大貫君から、お便りはありましたか」

「はア、あの、明日出る時に送つたきりでなさいます」

「君子さんも、健二君もお元氣ですか。實は今日、もう一時間もしたら、お見舞に上らうと思つてゐたところでした——」

喜雄はこのまゝ一緒に送つて行かうかと思つたが、鳩子の電話もあつたので、

「何か、急ぎ御用で？——」

君子に問ひかけた。

「はア、實は、君子さんとも御相談の上で、今の所を引越さうかと、思つてゐるんでございます——」

「君子さん達とは、別々になるんですか」

喜雄は、ちよつと怪訝に眉ねた。

「いゝね、御一緒でございますけれど」

喜雄は、亮一が家族のために

和洋お菓子一切
豊富に取揃へて
ございます
パウエル街三五七
鈴木菓子店
電話ヒ七九三五
月刊雜誌

藥の種まで蒔いて行つたことを思ひ出し、まず〳〵不審に思つて、

「しかし、あをこもい〳〵家ぢやありませんか。それとも何か、急ぎ御事情でも？——」

「はア、ちよつと事がございまして——」

君子はいひ難くさうに言葉を濁らせた。

町子の聲は、力がなかつた。寒い夜更の風に吹き晒されたせゐか、血の氣のない頬に、後れ毛が亂れてゐた。

「滿洲へ行きたいといふんだ」

「まア」

「なアに、此間うちから、軍工になりたいの、航空兵を志願するのと、いろんな熱を吹いとつたんだが、今日は、內地にゐるのが嫌になつたなぞと吐してね」

「氣紛れにつたんでせう、遊んでるのがつらいもんだから——」

「俺も、さう思つたんだ。だが話の樣子が、どうも妙だから問ひ質してみると、俺の今度の發明が不成功に終つたなら、なにも滿洲まで行きたくはないといふ——」

「まア、ヘンですね」

町子は、身に餘る悲しみの荷を背負つてゐながら、吉郎のことになると、やはり氣になつた

「あいつ、なんでもかんでも知つてやがるんだ——庄崎さんの一件までね。町子、お前が喋りはせんだらうな」

「眞逆」

町子は、寂しく笑つた。

「あの女は、どうしても好きになれんといふのだ。あんな女と一緒に暮したくないといふのだ發明が成功すれば、お父つァんはあの女と一緒になるだらう、だから——」

「困りますね」

父親の言葉を遮るやうに、溜息を洩らした。

「公開實驗にケチをつけるやうなことをいやアがつて、癪だから、横ッ面を引ッ叩いてやつたが——」

「また、そんな——」

「考へてみると、困つたことだよ。お前から、なんとか、いひ含めてやつてくれんか」

遠に、非難も、暖然たる面持だつた。

「ね、よどさんす——もう、眠てるんでせうね」

「うん、引ッ叩いたら、仮も喰はずに飛び出して九時頃に歸つてきたが、すぐ臥ちまやアがつた」

沙羅乙女

獅子文六

（128）

贋りゐる女（四）

その他の刻印者は、庄崎未亡人と福山老人であるが、これは相當眼を引く必要はなかつた。如さい淺ぜ、口頭で繰返してるからだ。

「後の一通は？」

吉郎は、最後の分の宛名を訊いた。

「堀次郎だよ」

「堀さん來るかな——」

「なんでもいゝから、出して置け。當日は、お客の接待に姉さんにも行つて貰ふんだからな」

「おや、姉さんも行くの？　だつて庄崎を休むわけにアいかないぜ」

「だから、お前が庄崎に行けばいゝやな」

「ちぇッ——僕は見に行ねねえ」

「血吸き、肉潰るといふ風に、吉郎は、吉郎の事を考へてゐたのだから、庄崎は不ネだ」

「その代り、お前には、實驗の豫習を見せてやる」

「へゝ、どんな事をするの」

「それア、きまつてる。公式試運轉の前に、ア車だつて、ア船だつて、みんな豫習運轉をやるもんだ」

「家でやるのなんか、つまらねえな」

吉郎は、手紙を書き子へてから、仕事場の父親の傍へ、行つた。実は、樣子が、樣子が、樣子にとりつけて居る最中だつた。

「お父つァん、一寸頼みがあるんだがね」

父親が、背に、ベンチを使ふ手先を眺めながら、吉郎は、沈んだ聲でいつた。

「怒ぎめ、飛んでもない野郎だ、そんなことを、俺にいやアがつたな」

と、実は、その晩、町子に一通り、公開實驗の模を話つてから、さういつた。

「どんなこと？」

冬の赤ちゃん講座

冬は寒さが厳しいので赤ちゃんの抵抗力は一層弱められて種々の病氣に侵されますから御注意下さい

◉小兒のかぜ、百日咳、消化不良の手當

▲小兒のかぜは手當をおこたると肺炎を惹き起して屢小兒の生命を奪ひます
▲百日咳は大變苦しむ病で肺炎や心臓病を併發したり又他の兒童に傳染しますから御注意下さい
共に日常りのよい室に寢かせ水蒸氣をよく立て、室の換氣も充分によくして看護しドクターの診療をお受けなさい
▲幼兒に多い消化不良は吐き氣、下痢、不良便、便秘等を伴ひます、お乳或は飲食物に充分注意を加へ特に營養が不足して衰弱しない樣に消化のよい營養分を與へます
▲小兒に與へる營養劑、治療劑にはいろ〳〵ありますが其の選擇が肝要でありまして、藥店の藥劑士ジョージ・ショー氏は多年の經驗と專門的研究によつて皆樣に良劑を御紹介いたします

晩香坡市パウエル街三九九
公認藥局　パウエル藥店
電話シーモア七五〇二

日本郵船 C.P.R.
アメリカンライン
日本行船切符
C. P. Express
Money Order
販賣代理店
横濱正金銀行預金
送金無手數料取扱
和洋食料雜貨精米
新西院市
西口商店
電話 壹壹六壹—一八八五
住宅 九〇九X

VANCOUVER PACIFIC PAPER CO. LTD.
紙の御用は當會社へ
包紙、紙袋、色紙、油紙、トイレットペーパー、其他ペーパー類一切
クリ糸、カザリ糸、文房具種々卸賣
ツター街一六〇
晩香坡パシフィック・ペーパー會社
日本人部代理
堀次郎
電話 本社ツリニチー六二二一
自宅シー二六五九

コーヒー、チーパイ、ケーキ
シスターカフエー
千歳湯
晩市パウエル街四二七
電話ハイ四〇二二アール

カステラ
カフイー
晩市パウエル街三九二
住よし

スペシャル御案内
一斤　四十七仙
半斤　二十四仙
一斤　三十六仙
三個　二十五仙
三鑵　二十五仙
▲ネボブ印ブラックチー
▲同
▲ネボブ印コーヒー鑵入り
▲トメト鑵詰
▲グリンビー
晩市パウエル街三九四
電話ツリニテー二九九六
新魚市場

婦人オーバシュー　スペシャル　二五仙
娘ラバブーツ（膝迄）スペシャル　七五仙
通學用安くて丈夫な
パンコソールシュー　二、二五
防寒用暖かい
フエルト靴（皮底）　二、二五
フエルトタップラバ靴　二、七五
アイススケートシュー　二、五〇
加藤靴店
晩香坡市パウエル街三三八
電話シーモア八六一九

何でも揃ふ百貨店
晩市パウエル街三六九
前川商店
電話シーモア五二一八

トタン細工電氣器具
ケツチン大勉強
道具其他
晩市メーン街二〇六
ビーシー金物店
電話 ダグラス五五三六

セールスブツク
カウンターブツク
の御注文は
—大陸日報印刷部へ—

如何なる種類のものでも
印刷致します
（英字の外に日本字も印刷なさる場合日本字無料）

コンソリデーテッド
ウエスターン
兩セールスブツク會社
代理店　大陸日報印刷部

小生儀過日右腕の骨を折り早速林醫士の診察治療を御願致せしに所僅か一週間にて全治致し林醫士の折骨打撲に對し卓越なる技倆を推稱し感謝しました　林弼臣醫士は斬傷腫物筋痛挫骨皮膚病一切及神經痛關節の痛等に獨特調製に依る藥は實に偉大の効力があり又打撲傷や挫骨筋違い等には長ら〳〵經驗あり如何なる重傷にても速かに全癒する事は廣く日本人間にも熟知の通り若し右の樣な際は早速林醫士の來訪を御願する事を御勸め致します
特別に日本人を歓迎優待し親切に治療致します
ステプストン　秋本重則
東ベンダー街九二
電話シーモア二四九一
恭頌林弼臣妙醫

良い品をね安く
古屋商店

三月人形大賣出し
雛祭は單なる儀禮では御座いません、長ずる女兒に婦德を敎へ又斯くあれと希ひの一端です
今や母國日本は大なる使命を課せられて居ります
此光輝ある使命を護るものはやがて成長する母です
祝ひませう—訓へませう—希みませう

御殿　親王官女付　一、七五
同　同　王　女　雛　臣　丁寺　成　人　道仕　同隨　同同　五同　同官　同親　同同　御殿
七、五〇　六、五〇　三、五〇　四、五〇　三、二五　二、二五　三、七五　二、二五　四、五〇　三、九五　二、二五　一、九五　二、七五　一、五〇
汐汲　同　花ノ舞　舌切雀　業平小町　正直爺　高砂　藤娘　踊鏡獅子　カッコ風屏舞　雪洞　同　丸形　立花　重箱
一、七五　一、五〇　一、七五　一、七五　一、七五　一、五〇　一、五〇　一、五〇　一、七五　一、四五　一、三五　一、四五　一、六五　一、〇〇
バンクーバー　電話シー二九三三

醫聖　甲斐の德本先生遺方
ヒコナ胃腸藥　二弗五十仙
眞正熊のキモその他貴重藥配劑したるヒコナ胃腸藥は、未だ曾て類例なき効果適確なる優良胃腸藥として認められたるものなれば次の樣な症狀ある方は是非試みられよ
○痛痛、月△痛に惱める方○胃、腸潰瘍で洋藥にあきたらぬ方○胃癌で手術のきらひな方
○腹がはり、重苦しく生唾が出たり、酸水を吐く方
○胸つかへ、胸やけがして下痢に困る方
○食物に味ない消化不良の方
○飲酒家にて常に胃弱の方　○冷え症の方
○常に頭重く、思考力、記憶力薄き方
○性慾減退し早老に惱める方
○顏色惡く、元氣なく何を食べても血や肉とならず貧血症の方
各種カメラ附屬品、材料現像、燒付、引伸
晩市パウエル街三九〇　電話シー三八三一
近藤特許賣藥店
O. KONDO 390 Powell St. Vancouver, B.C.

PLF
ソーダスト薪炭
電話にて御注文下されば直ぐにお屆けいたします
パウエル製材
薪炭會社
パウエル街一三五五
電話ハイ四四五六七八

當用日記各種　博文館
昭和十四年御壽賀　一〇仙
明治天皇御製謹話　九〇仙
戰爭と日本精神倫理　千葉胤明　一、二〇
輝く皇國軍歌集　谷口雅春　一〇仙
S.UCHIDA
內田書籍店
電話シー四二三〇
347 Powell Street, Vancouver, B. C.

◉日本行汽船發着表
船名　發　着
ジャパン　二月十八日
◉晩市ホーミッション・スクール
ダ（ガンズミナ）傳五七〇
▲晩市發　朝十時十五・後二時十五
▲晩市着　朝十時十五・後二時十五
▲ピクトリア行　發朝十時三十分後十二時
▲オ村及プリンス・ルパート行　シービー（水）後八時
▲シアトル行　發前十時三十後十一時
▲ナリツツ（ロ）
◉ユニオン汽船　ブリタニヤ及ウッドクアイバー（前九時）
火金（後五時）
月木（正午）
◉シービー列車（東部行）
發　前十時　後七時十五分
着　後十時半
▲卵
◉晩香坡市場
ニューヨーク
三五
アップル　一箱
セロリ　一〇
レタス　一〇
アニオン　一〇
入五—一、二五
一〇—一五
〇五—一〇八
二五
キュリ　三個
▲生肉
◉日本行郵便物本局締切日
（書留は前分、小包は二時間前）
（爲替受付後入時半（土）後一時迄）

慶安隱密陣

多賀春一作
香川秀五郎畫

其百八十二
横天狗肝（三）

「こらあ！何を立止まるのだ。見ちゃいかん。行け～～ッ！」
役人が真赤な顔になって、狐の癇に障り散らすと、妙なもので、却って一層物見高くなって人が立止まるのだ。
「止まっちゃいかん。通れ～～ッ。もし感付かれて居ると、この場合の下手人の仲間と見做して、同罪だぞ」
この言葉には、さすがに人々は慄ろいて、蜘蛛の子を散らすように立去った。
「まったくもンだ」
と――その摺せぬ人の目の奥の文字のことを考へて、溜息のやうにつぶやいた。
ガラ安が、何にもなく神妙に頷いて、
「さうだ。太てえ野郎もあったもンだ」
「まったく――」
いっぱたったら、この男の真面目くさった顔を、笑ってしまふ源六だが、今日ばかりは、それも出来なかった。
「まったく、太てえことを書きやがったンだ」
と、さう大きな聲で言って、壁の文字を削り落してみたところで、削り落すことの出来ないのはいまいまで、こゝに立って見てゐた人々の目に残ってゐる、紀伊大納言さま
近々御謀叛あそばさる。
といふ、恐るべき十七文字である。一度目に残ったものは、どんなにしても消すことは出来ないのだ。無理に消さうとすればするほど、はっきりして来るものである。
四ツ窓の源六は、ガラ安を促して歩きながら、
「恐ろしいことだ、書きやがって、歩き出す。
役人はすぐ、手先の者に言ひつけて、壁の文字を削り落しにかからせた。
「通れ！～。立っちゃいかん。見ちゃいかん」
そろ～～歩き出す。
「何者だらうね？兄貴」
「そいつは判らねえ。が、實際書いた本人は、冗談半分の、なんでもない氣持でやったって、こいつはかりわ、冗談ぢゃ濟みさうにもねえからなあ」
明るい空を見上げて、もの憂く肩をひそめるのである。
「だって、兄貴。はっきり書いてあったぢゃねえか。紀伊大納言さま、近々御謀――」
「安ッ！」
と、源六が、目を光らせた。
「馬鹿野郎！」
なんてあ言ふもンぢゃねえ。聞こえたらどうするンだ。こいつもンだぜ」
源六が、首筋へ手を延ばしてポンと一つ叩くと、ガラ安は慄いて、亀の子のやうに首を縮めた。
「馬鹿言ッ、鶴亀々々」
「藤井の一件もンぢゃねえが、もし、紀州さまの御家中の、お耳にはいってみろ。鶴の台が飛ばあ。――それにしても、ひでえことを書きやがったもンだ」
まだ、こだわってゐる。
「こいつが、紀州さま（知れたなら、相手のわからねえ幾書たあいえ、御法度がきびしかろうし、てえした騒ぎだ」
考へ込んだものゝやうに、しばらく黙ってゐたが、
「大先生は、こんやは藤枝泊りだ。このことを、とりあへず大先生のお耳へ、入れとかなくちゃなるめえ。安、行かう」
「へい」
歩きながら、源六は、も一度繰返した。
「ひでえことを、書きやがったなあ。一てえ何者なんだらう？」
源六がたづねる幾書の下手人はそのころ、踏み切った秋の空の下を、藤枝の宿へ向けて、のこ～～歩いてゐるのである。

▽……川柳……△

長月の月の居眠る人を許さはや　▽△
歌もたぬ人の生活を哀れみぬ　▽△
鼻かんだあとの無沙汰の中にゐる

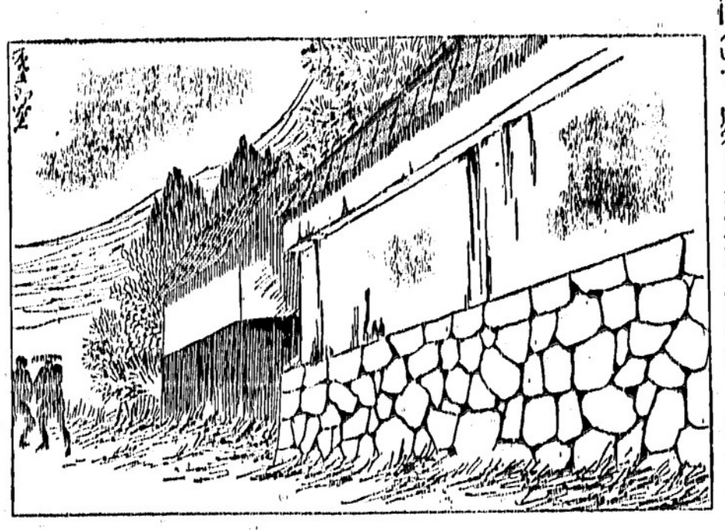

シャンテクラー シガレット紙
贅沢な喫煙者はこの巻紙を使用される、何故なら紙質が軟く薄く糊が充分に付いてゐるからである
Chantecler CIGARETTE PAPERS
自動式に紙が出て来る 観式ブック が僅か五仙

最新型 タイプライター
準生活者の 實用向として
特徴 三十九弗五十仙
三弗拂込三弗月賦
数に限りがありますから至急御申込み下さい
レミングトン會社
代理店 大陸日報印刷部
電話ダグラス五五三三

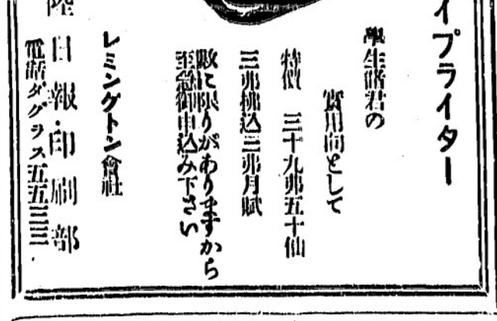

××寄×附×欄××

久岡文治氏は嚴父密太郎氏忌明法要に際し二十五弗日本人會へ△中村リエ夫人は歸國記念に五弗本派女子青年會へ△松山英夫氏は妹たみさんの死去で三弗、阿田木常松氏は日曜學校二百部ストプスト佛教會日曜學校へ△山田隆吉氏は病氣全快祝に二弗ギチラノ佛教會へ△戸田ツヤ姉は全快祝に二弗、西口ヨシ姉は歸國記念に三弗新西院佛教婦人會へ△西尾寛吉氏は長女結婚記念に五弗、小畑タミ氏は二弗、上村豊助、貴戸國太郎両氏は五弗プリンスルパート日協會へ△高木喜十郎氏は忌明に山田安次郎氏は七周忌法要に各五弗宛メープルリッヂ佛教會へ△荒木武右衛門氏は子息全快祝に三弗本派佛教婦人會へ

◇ソーダスト 取次
▲ドライフデー一等品コード 六弗五十仙
▲ファースラブ一コード四弗五十仙
薪
回ミール薪
△インサイドファー一コード 五弗五十仙
△エッチング同 三弗五十仙
ローヤルフューエル
電話ハイランド一八〇七 森
Royal Fuel (Wood&Coal)

なんぢも痒さ一分で止る
D.D.D.
優しんニキビ水 其他の皮膚病 にドクターデニス氏發明の絵料 ディーディー を御用ひ下さい
どんな爛れた皮膚でも摘麗に治り油氣なく透明で付けた後すぐ乾きます
試用小瓶卅五仙
各藥店にあり

『加美の素』（毛生、促進美髪液）
頭髮美の工作
先天的無毛症　老人禿に　若禿に
薄毛症に　赤毛白髪に
フケ痒みに　抜毛切れに
天下獨歩の毛生剤
加美の素
加美の作用は頭皮の殺菌と清爽を行ふと共にどんな烈しい病的のフケ痒みも止め抜毛を防ぎ、毛髮の艶はいよ～～自然的光澤を増して来ます
説明書無代進呈
フケ。カユミ。抜毛頭痛。赤毛。根本的解消　一　弗
同ジク　二　弗
眉毛及ハグキワ用　二弗五十仙
若禿。婦人中禿。薄毛症　六弗五十仙
赤人禿。無毛症。白髪　十二弗
晩香坡市バウエル街二四九　電話シーモア四八八四
誠心堂
249 Powell Street Vancouver, B.C.
現像焼付 誠意

◇ビルダー サプライ
各種ランバー、シングル、ドアーウインド、ネール、セメント其他建築材料一切最も安價にて販賣いたします
尚住宅、鶏小屋、バーン等の請負を專門として居ります
電話或は郵便にて御通知下されば遠近に拘らず早速セールスマン出張の上見積値段運搬其他萬般御相談に應じます
ファンリッヂ製材會社
瀧本與次郎
ビーシー州ポート（ネー）ツランク・タウンライン（ヤード）ロード角　電話（ヤード）七九　（ネー）ミル　同一三五エル　自宅　同六八

日本行汽船切符直接販賣
晩市バウエル街三二六（ライオンルーム二號室）
移民宣手續再渡航證明
妻子及使用人呼寄手續
諸願届代書一般代理業
電話シー一二三四　竹内事務所　竹内吉藤　自宅バイ二九一三エル

ゴーシン薪炭
割薪値段
インサイド ファー　一コード　七、〇〇
同　半同　三、七〇
同二等品　一コード　六、〇〇
同　半同　三、〇〇
同三等品　一コード　五、二〇
同　半同　二、七〇
ヒーター ブロック　一コード　五、五〇
半同　三、〇〇
ファー スラブ　一コード　四、五〇
半同　二、五〇
御電話下されば早速お届けします
ウッドランド街埠頭
B.C. WOOD & COAL CO.
電話ハイランド九一五
夜間ハイ四四一三アール

晩香坡市バウエル街三八〇
昭和倶楽部
電話シーモア四五三三
事務所用電話ドグラス五五二二

先祖傳來
名灸骨接筋違
回男女諸病一切及び
▲子供のかんの灸
並に慢性胃腸病、婦人病、つわり
ビーシー公認マッサーヂ
晩市プリンセス街二四一
電話バイランド三〇四二エル　鎌倉

加奈陀日本人會
晩香坡市ゴーア街三二九
電話ツリニチー七二
Canadian Japanese Ass'n
329 Gore Ave, Vancouver

和洋雜貨食料品
東洋商業會社
P.O. Box 46,
Port Essington, B.C.
主任 大橋松次郎

和洋雜貨食料品
漁船用具一切
岸本商店
ボートエシングトン郵便三二
P.O. Box 31,
Port Essington, B.C.

バウエル街參參參
前川魚肉店
電話ドグ三八七
同　三八六
住宅ドグ四七八七アール
この販賣造製まか

ブリキ細工
プラマー仕事
バウエル街四五七
西畑ブリキ工場
電話バイ四二六

惣菜料理
うどん、そば、天ぷら、丼物
出前一切
バウエル街二五八
現代的料亭
つはめ
電話ツリニチー五六一

朝早くからお仕度が出来て居ります
簡易食堂
バウエル街三五〇
一富美
電話シー一二二五

鍋焼うどん、そば、丼物一切出前いたします
バウエル街二五〇
天狗
電話シー三五三八

ちり鍋、すき焼
ゴーア街一二八
玉川
電話ダグ四七九三アール

御料理
日の丸
バウエル街二六六
電話シーモア三〇七九

スキヤキ小料理
バウエル街參參〇
こまつ
電話シー二〇〇三

御料理すし其他
バウエル街三六二
林家
電話ツリニチー三七〇〇

晩市ゴーア一三〇
樂々
電話ダグ二七〇六

御會食に
御招宴に
ゼヒ
どうぞ
南京御料理
富士
電話ツリニチー四八二二

大工一道具切具
晩市バウエル街三六八
秋山金物店
電話ドグラス二三七

御祝用ケーキ
特に日本人向に調製致します
洋菓子類一切製造
晩市内は多少に拘ず配達します
バウエル街三四二
パウエルベーカリー
布田惣一
電話ダグラス五五三二
住宅西第七〇街一一九八
自宅電マーボール六〇七エル

シンガーミシン
日本人部代理人
堀七藏
西第廿街三五一
電話フェヤ一三八六エル

和洋御菓子
晩市バウエル街二三五
横山菓子店
電話シー六九四一

◆魚類
◆肉類
◆青物類
◆カマボコ
◆和洋食料品
バウエル街二六二
茶木魚店
電話ダグラス五五四二

喘息・百日咳・肺炎に
無風式大學吸入器
鎮咳・祛痰吸入劑　カンピロン
バウエル街三〇一
大正堂
電話ダグラス五五
ミカドツランスフアー　電話スプラストン二

荷物運搬は凡て確實親切勉強で好評な
晩市バウエル街四六三
運送社へ
電話バイ一五六六

●高等南京料理
コックは斯道の腕きゝで料理は皆様のお口に合ふやう
美味に調理　値段は大々的勉強
晩市バウエル街三八二
新南京樓
電話シーモア七八七五

男女子供靴一切
晩市バウエル街三八八
電話シーモア八六一九
加藤靴店
住宅東カドバ街七九一　電話バイランド九二七エル

男女着類一切
晩香坡市バウエル街三七八
三七四
澁谷商店
電話ダグラス5525

鮮魚肉類野菜類
食料品一切
バウエル街三五三
自宅電話バイ四九七九アール
スター魚肉店
電話ツリニチー五七八四

和洋雜貨食料品
晩香坡市バウエル街五六六
西村商店
電話バイランド一三七五

川出製箱會社
電話バイランド六〇八四エル
林榮進堂
晩市バウエル街三一五
電話ツリニチー二七八エル
藤本清太郎
菅森清太郎
電話バイ三六八〇エキス
でお貸し致します
げ致します
電話シーモア一〇八九
宮本

『ヒゲ萬歲』陣中投票

一等酒一斗當選は長さ八寸

【新坡通信】一、二寸ぞろはもちろん、陣中ヒゲも七、八寸に伸びると金くずやおろそかには扱へないと見る

××轉戰××

數里のかなたに見つかりドンと飛び込まうなら

勇ましい長期戰ヒゲ

たくはへ

勇士たちは、とくに「入浴に入る」=軍隊用語=ときや朝食の味噌汁をすゝる場合ひどく神經過敏である、浴槽の戰友がうらやましくて

ヒゲの勇士、浴槽内でしごくわがヒゲを踏んづけられて

「アイタ、タ——なにをしやがる！」

と悲鳴をあげねばならぬし、うかつにこぼした、おみおつけがいつの間にかヒゲを斑模様に染めて戰友たちの笑ひ草ともなるからである、竹中部隊では陣中つれづれの或る日、ヒゲ投票をやった、一つには日ごろ神經過敏のヒゲ勇士を慰めようともあつて一等賞には酒一斗、二等賞は酒一升、三等には餅一かさねを出さうといふヒゲの賢賞コンクールである、河津軍醫を審査委員長として、ヒゲに自信のある勇士たちがこぞつて參加、いづれ劣らぬ

××鍾馗××

ヒゲのことなかなかの激戰を展開した

「おれこそ一等ぢや」

「イヤお前なんかは等外だ」

とどの賑やかなこと、結局ヒゲばかりでは勝敗決し難しとあつて佐藤部隊らしく髮の毛の生に工合や毛質までも審査條件に加へて投票したところ一等賞の榮冠をかつたのが小池上等兵（神戸市林田區）の八寸ヒゲ、二等賞はヒゲは一等なみだが額が少し禿げあがつてゐるとあつて鈴木軍醫少尉（日本橋區）、三等には七寸ヒゲの中村宜實（新潟縣）が入賞した

審査終つて一同ひらかに「ヒゲ萬歲！」を唱へたが一斗一升もの當酒を獲得した勇士の面々々の夜は神經過敏も吹ッ飛ばして一夜を朗かに飲みあかしたことも勿論である（寫眞は向かつて右から中村宜實、小池上等兵、鈴木少尉）

ポートアルバニ日系市民協會

總會で新陣容を整ふ

【ポートアルバニ通信】去る五日午後三時より共和會ホールにおいて日系市民協會の定期總會を開催した、先づ谷前會長より前年度の會務、會計の報告があつて次に新役員の選擧に移つた

△會長＝ハイ・スクール生徒及び女子は一部と一価の會費とし一部を二価とする件＝原則に決定△二世部二世の部に一名宛の代表を出す件＝原則に決定△創立三周年祝賀會の件＝來る三月三日に決定△三周年祝賀會及び論文募集委員會設置＝原則に決定△名譽會長＝谷前會長に一任△會費＝一人一月二十五仙に決定△名譽主任の件＝谷前會長に一任

△會長＝小坂キノエ△副會長＝夏原フサ△幹事＝藤田キエ△會計＝内丸ヨシ△評議員＝田原シマジュ、二階堂フチ、德安ノブ、加藤サジュ、清水キヨ子、原ノサエ

弓濱青年會の記念演藝會

二月四日開催

弓濱青年會では去る三日午後七時より會館に於て定期役員會を開催した、先づ新入會員として森次晃、佐賀即兩君及び一時子嬢の紹介あり、終つて二三の事項を協議して散會した、尚既報の通り同會創立五周年記念事業の演藝會は來る三月四日キチノ語學校に於て開催に決定し會員はその準備で目下猛練習中であるがプログラムは追つて發表、尚同會で取扱つてゐる昭和十四年度徵兵延期願に關する諸手續は全部終了した

立正青年會新役員決定

立正青年會では去る一月二十二日定期總會を開き選擧の結果左の諸氏が本年度役員に當選した

△會長　宇野義眞△副會長　稲葉正清△幹事　武田昇△會計　石井松吉△監査役　出島一雄△評議員　青木哲夫、堀達男、小林豊次郎、久保田實△大淵正敏△辯論部長　渡邊勇△演藝部長　小林豊次郎△運動部長　堀達男△教育部長　青木哲夫△社交部長　大淵正敏△辯論部指導主任　遠藤宇三郎△演藝部指導主任　鈴木達三

皇港學園維持會

總會で新幹部決定

【ルバート通信】皇港學園維持會では去る一月廿七日當地日本會館に於て午後八時より第三回定期總會を開催、委員長山中氏議長席に着き開會の挨拶があつて幹事兼會計の金谷氏は日本訪問中、代理幹事兼會計清水氏も出席不在であつたので山中委員長が代つて會務の報告をなし、坂元氏が代理して會計報告をなし次いで先生の學務報告があり三の質問の後全部異議なく承認、直ちに議事に移つたが協議事項は次の通り

△金谷八百藏氏が本會の幹事兼會計として創立以來今日まで絶大なる盡力されたに對し表彰狀及記念品贈呈の件△皇港日本人婦人會の會に對し學園維持會の事業に積極的の援助方依頼

右二件共滿場一致可決、次いで木澤純氏の愛猫譚と題する一時間餘に亘る有益なる講演あつて後本年度役員の改選に移り選擧の結果次の通り決定した

△委員長　山中弘吉△幹事　金谷八百藏△會計　清水庄太郎△監査役　持田平夫、松本市十郎△委員　坂元吉榮、津村榮太郎

次に幹事金谷八百藏氏は來る三月中旬までには日本から歸皇する筈であるが、會務はそれまで清水氏に依頼することに決定した、尚金谷氏の幹事の件は同氏歸皇を待つて依頼することに決定、以上終つて清水、西風兩夫人の心づくしの馳走になりながら一同打ちとけた座談に花を咲かせ一時ごろ散會した

日蓮聖人降誕慶讃法要

日蓮宗佛教會では來る十二日（日）シアトル教會村野宣忠師を招いて十二時三十分より行はれる岡山海外協會の先亡者追悼法要直後三時より宗祖日蓮聖人降誕會を虔修、法華廣式記念講演あり供物赤飯配布の後立正青年會員によつて數種のプログラムで餘興がある

日本婦人會總會と親睦會

來る十二日（日）午後二時よりアレキサンダー街三六二日本倶樂部に於て日本婦人會第廿二回定期總會並に新年親睦會を開催するが當日は重要協議が行はれるので會員は是非出席するやう希望してゐる

フェアビュウ佛婦會總會

フェアビュウ佛教婦人會では來る十二日（日曜）午後二時から例會を開き、終つて三時から第十九回定期總會を開催し、會務報告、議案の審議及役員改選を行ふ、尚當日佛教少年會も總會を開き終つて婦人會と合同親睦會を催す事になつてゐる

河畔教會便り

△日曜の教會　午前十時半禮拜說教「生命の宗教」牧師△教會婦人會　日曜午後二時會堂にて例會開催△ミッションの日曜集會　十二日（日）午後二時半日曜學校、同三時半說教會「石を人間に變ゆる宗教」牧師、右閉會後幹事會と執事會△ネーバー傳道　十四日（火）夜七時半コーナーミッションにて、講演「人道の宗教」牧師△ビットメドー傳道會　十五日（水）夜七時半同地ホールにて「修理の宗教」牧師△部會　十五日午前十時ラングレープレーリーの合同教會にて開催

金光教會便り

來る十二日（日）午後二時より教祖金光大神月次祭を奉行、一般の參拜を希望

双葉に殉ず

美ち奴の妹ガス自殺

【東京通信】一月二十日午後四時頃淺草區今戸町久保すい（二）さんは階下六疊の間でガス自殺を遂げた、流行歌手美ち奴の實妹で、幾三と名乘つて淺草舊檢から左褄をとり、美貌の姉に劣らぬ美聲でならした流行つ妓だつた、日本堤署で檢視したが、すいさんは大の双葉山のファン今場所その双葉の連敗にやつきとなつて八日目の十八日は石川某と見物に行きこの日は笠置山に勝つたのを見てすつかり嬉しくなり祝ひだとて酒を飲んで泥醉、不愉快に思つた石川が叱責した爲悲觀しての自殺だつた

八面雜俎

◇—昨夜日會監査役候補に推擧された森助五郎氏は『自分は其の任にあらず』と固く辭退してゐる。

◇—日會參事員候補七十名の銓衡は却々困難な事だが、こちらで願ひたい人物は本人に其の氣がなかつたり、思ふやうにならぬものだ、もつとかく張らないで役員になつて貰ふ方法はないものか知らん。

ウオーノック佛教婦人會

總會を終る

【ウオーノック通信】去る一月廿二日午後二時より當地日本人ホールに於て佛教婦人會第三回定期總會を開催、會務、會計報告協議事項を終了し何れも異議なく赤誠、新年度役員改選後團欒の種に茶菓を囲繞午後五時閉會した、新役員左の如し

△會長＝森次晃、佐賀即兩君及び一時子嬢の紹介あり、終つて二三の事項を協議して散會した、尚既報の通り同會創立五周年記念事業の演藝會は來る三月四日キチノ語學校に於て開催に決定し會員はその準備で目下猛練習中であるがプログラムは追つて發表、尚同會で取扱つてゐる昭和十四年度徵兵延期願に關する諸手續は全部終了した

弓濱青年會の記念演藝會

二月四日開催

弓濱青年會では去る三日午後七時より會館に於て定期役員會を開催した、先づ新入會員として森次晃、佐賀即兩君及び一時子嬢の紹介あり、終つて二三の事項を協議して散會した、尚既報の通り同會創立五周年記念事業の演藝會は來る三月四日キチノ語學校に於て開催に決定し會員はその準備で目下猛練習中であるがプログラムは追つて發

立正青年會新役員決定

立正青年會では去る一月二十二日定期總會を開き選擧の結果左の諸氏が本年度役員に當選した

△會長　宇野義眞△副會長　稲葉正清△幹事　武田昇△會計　石井松吉△監査役　出島一雄△評議員　青木哲夫、堀達男、小林豊次郎、久保田實△大淵正敏△辯論部長　渡邊勇△演藝部長　小林豊次郎△運動部長　堀達男△教育部長　青木哲夫△社交部長　大淵正敏△辯論部指導主任　遠藤宇三郎△演藝部指導主任　鈴木達三

鹿ケ谷校長へ謝恩新西院の演藝會

記念品贈呈式も擧行

【新西院通信】當地新西院日蓮宗佛教會の鹿ケ谷校長在職十ケ年間の大演藝會は既報の通り明後十二日（日）午後六時半より新西院ホールで開催されるが、同校長鹿ケ谷校長に記念品贈呈の式もある、演藝會プログラムは次の通り

△開會の辭　司會者△ハモニカバンド△唱歌「ぼくらの兵隊さん」△獨奏△唱歌「宝をたづねて」△三部合唱「鍛冶屋の親方」、われらの少女△ギター獨奏△竹笛獨奏、春の朗れ、翠の光、春の海△（琴獨奏）みだれ、（尺八獨奏）正調追分△若柳流舞踊の部＝ぶそめ、すゝき野、五月雨、女郎蜘蛛△閉會の辭

新西院合同教會

△スケッストンのソイビン青年會に招待しバレンタイン・パ

フェアビュウ佛青雄辯會

明後日夜七時

既報フェアビュウ佛青雄辯會の大會は來る十二日（日）夜七時より開催、男女青年會合せて十名以上の出演者がある筈、尚西川富次郎、森助五郎、近藤慎作、藤木八郎、森作三の諸氏を審査員として依頼、一等賞を來る佛青聯盟主催の雄辯大會に送ることになつてゐるので當夜の盛況を想像されてゐる、多數の來聽を希望すると

皇港學園維持會

總會で新幹部決定

【ルバート通信】皇港學園維持會では去る一月廿七日當地日本會館に於て午後八時より第三回定期總會を開催、委員長山中氏議長席に着き開會の挨拶があつて幹事兼會計の金谷氏は日本訪問中、代理幹事兼會計清水氏も出席不在であつたので山中委員長が代つて會務の報告をなし、坂元氏が代理して會計報告をなし次いで先生の學務報告があり三の質問の後全部異議なく承認、直ちに議事に移つたが協議事項は次の通り

△金谷八百藏氏が本會の幹事兼會計として創立以來今日まで絶大なる盡力されたに對し表彰狀及記念品贈呈の件△皇港日本人婦人會の會に對し學園維持會の事業に積極的の援助方依頼

右二件共滿場一致可決、次いで木澤純氏の愛猫譚と題する一時間餘に亘る有益なる講演あつて後本年度役員の改選に移り選擧の結果次の通り決定した

△委員長　山中弘吉△幹事　金谷八百藏△會計　清水庄太郎△監査役　持田平夫、松本市十郎△委員　坂元吉榮、津村榮太郎

次に幹事金谷八百藏氏は來る三月中旬までには日本から歸皇する筈であるが、會務はそれまで清水氏に依頼することに決定した、尚金谷氏の幹事の件は同氏

紙は り
七年の經驗を以て美しく良質の糊を用ひ凡て開和よく完全に責任を以て安價に致します
後に塗り潰しき個所出來たる場合は無料にてなほします
塗落ちを完全に塗り埋め精度強

◉御花嫁の御仕度一切
結婚式に日本着振袖賃貸

花嫁様の御支度
オイルパーマネントウエーブ
美容術
晩市メーン街三二二
スター洗髮

御花嫁の御仕度一切
長髮、短髮オイルパーマネントウエーブ
十數年の經驗あり
儀式用振袖賃貸

△ボーイパンツ(短)ベルト附　一、四五　一、〇八
△ブラシウールヂャケツ(二八より三二)　二、七五　二、九五　一、四九
△ヂャケツ(オールサイズ)　一、四五　一、一五

其他見切品が澤山陳列して御座います
S. SHIBUYA & CO.
374-8 Powell St.
Vancouver, B. C.
澁谷商店
Tel Doug. 5525

必ずれ見落しなく御覽下さい
澁谷のクリヤランスセール
十二日（マンデーまで）
突飛な——思切つた——ビツクリする樣な捨値同樣な此の安賣
これでこそお客樣も御滿足して下さる事と存じます
（勿論ハンパ物ですから從つて數に限りがあります故
どうか賣切れないうちにお買上げを願ひます）

○十仙均一
○廿五仙均一
○三十五仙均一
○三十九仙均一
○四十九仙均一
○五十九仙均一
○九十五仙均一
○一、二五仙均一
○はしぎれ

△毛子供スタッキング（黑●茶）サイズ五番より九番迄
△シルクスタッキング（ガール用）六番より九番迄黑●グレー●フォン
△男子用ネクタイ
△婦人用毛ブールオバー（サイズ四〇、四二）
△子供毛スーツ（サイズ四、五、六）△子供ヂャケツ
△ボーイアンダシャツ（フリスライン）サイズ二四より三〇迄
△ガール絹入毛スエタコート（サイズ二四、二六）一、九五の品
△ボーイラシャスーツ（つづき）
△ボーイヂャケツ（三〇より三二）茶△ボーイドロス（一、二五迄の品）
△ガールブールオバー（毛グリン）サイズ三〇、三二
△男物アンダシャツ（サイズ三八、四〇）八十五仙の品
△男物ドロス（三二より三六）△アンダシャツ　サイズ（不揃）二、五〇迄の品
△オーバシャツ（白）一、七五仙の品　△カラシャツ、仕事用シャツ
△ベビー毛ヂャケツ△ボーイ毛シャツ（二二—三二）一、二五迄の品　十四枚限り
△ボーイヂャケツ（サイズ二八より三二）△ガールヂャケツ
△子供スリッパー（白、ピンク）△バスマット（タオル地）一、二五の品
△婦人用毛ブールオバー（ヤローロー赤）一、二五の品　△ボーイ毛シャツ
△男物ハット　四、九五迄の品、同仕事用オバシャツ（二、五〇の品）
△ボーイヂャケツ（サイズ二八—三二）二、九五仙迄の品
△ガールヂャケツ、レキング、タム一組　五、九五ノ品　二、三、四
△ガール毛ヂャケツ、セット（タム附）其他
△其外ビックリなさる樣な掘出物が澤山陳列して有りますからぞうぜ一度御來店を願ひます
△木綿、毛物等一ヤード半以上四ヤード迄のはしぎれが澤山ございます

▲婦人の部
△シルクドレス（新柄物）　二、九五迄の品　一、七九
△レーヨンプリンセスリップ　大特價　四七
△毛編スーツ（二四、一六）　六、九五　三、九五
△アンダシャツ（中厚袖なし）　三五　二九五
△木綿ブルーマー　五〇ペヤ　三五
△シルクブルーマー　三五ペヤ　二二
△ウールアンダシャツ（半袖）　七九
△ヂャケツ　フオン、ピンク、グレー　一、一五
△手　袋　一、九五　一、四九
△ハンドバツグ　四〇ペヤ　一九
△コーセット　二、七五迄の品　七九
△シルクスタッキング（クレープ、シホン）　一、二五　八九
△毛アンクルサックス　七五ペヤ　五九
四〇ペヤ　二七

▲男子用品
△タツブコート　五枚限り　一七、五〇迄の品　九、五〇
△パンツ（七足限り）　三、五〇　一、二五
△オバシャツ（縞物）　一、六五　一、一五
△バスローブ　四、七五　三、七九
△スエタコート（デツバー附）　五、二五　三、九五
△ウールサックス（仕事用）　四五ペヤ　三五
△同（同）　三〇ペヤ　二四

▲雜の部
△カンビネーション（アンダウエヤ）オールサイズ　六〇　四六
△マキノコート　二四より二八（五枚限り）三、九五　一、五九
△ウールサックス　六より八番迄　三九　五五ペヤ　二六
△ガールオバコート　三割引
△ガールドレス（サイズ六より一四）　一、八五　九五
△ピロードドレス（二、四、六）　一、三五　八九
△アンダシャツ（袖なし）一〇より一四　四〇　二七
△ブラシウールコート　二八、三四　四、九五　二、二九
△アンダシャツ及ブルーマー　二割引
△スタッキング　二割引
△ベビーブランケット　二七×三六　大價　二九
△同ウールブランケット　三一×三八　一、二五　八四
△アンダシャツ　三五　二六
△サラサ（新柄）　一八仙ヤード　三ヤード　三九
△白ィル　一五仙ヤード　五ヤード　五五
△毛糸　ボール二五仙　一パウンド四、〇〇　一九仙ボール　二、七五
一パウンド
△ベッドシーツ（ダブル）　大特價
△ピローケース　二枚五〇
△ピロー　特價
△ホートラッグ　二、七九　一、七九
△ベッド　八、五〇　六、七五
△マトレス　六、二五　四、九五
△マトレス　七、九五　六、二五
△スプリング（ケーブル）　八、二五　六、二五
△トランク（スチーマー形）　一一、七五　九、七五
△スーツケーツ（黑）　二、九五　二、二五