Vol. 35 No. 10,014 Thursday April 11 1940 TAIRIKU NIPPO 昭和十五年四月十一日（木曜日）第一万千四拾四號

大陸日報
TAIRIKU NIPPO
THE CONTINENTAL DAILY NEWS
PUBLISHED BY TAIRIKU NIPPO SHA, LTD.
818 & 818 E. CORDOVA ST. VANCOUVER, B.C.
本紙定價（前金）六ヶ月七拾五仙 四ヶ月壱弗五仙 壱ヶ年八弗 郵税共
株式会社 大陸日報社 社長 山崎卓 バンクーバー市キャドバ街二一五 電話ツリニティ五五三三

ク大使の訪米延期
理由は極東問題解決？
譲歩しても事勿れを望む

東京十一日（同盟）——クレーギー英國大使は在米滞中の手続を簡略するため十三日午後三時横浜出港の郵船浅間丸にて渡米する豫定でもつたが、右渡米を無期延期する事に決定した、而してクレーギー大使の渡米延期は歐洲大戰の戰火が北歐に波及したことに基因するとは疑ひないところであるが、各方面の觀察するところによれば（一）前號の如く歐洲大戰の戰火がデンマーク、ノールウェーに波及したこと（二）我が對獨通商條約の現行期限（即ち英國政府は今後第三国に對し日本に對する通商條約の更新を拒否する理由として）英國政府は今後第三国に對し日本に對する通商條約の更新を拒否する理由として（三

女は泣かず

竹田敏彦　（97）

色づく秋　（四）

時子は、いつしか我を忘れて刻々満面に湧してゆく、ジュリアの悪魔に、心を惹かれていつた。

一度触れた愛人の面影――それは永久に女の胸から、情熱の焔を消す日はないのであらうか。スクリーンに動く、ジュリアの美人ウィスター大佐は、人どしても、また良人としても申分ない、心優しい紳士であり、また勇敢な武人だつた。

しかし、一度たびローク大尉の容貌に、流れ得ぬ人の面影を認めてから、ジュリアの心は狂ふばかり乱つた。そしてローク、いつとはなく、美しいジュリアの寄せる熱情に動かされて二人は愛する仲になつた。

時子は、何かジュリアの顔に――いや、同じ女性の直感を負ふ彼女は、自分の頭上に寒さを感じたのだつた。

が、満面は、その時一転した。明るく流れる川の上流に、土民の一隊が乗出して、川の流れを眺め止めてしまつた。沙漠の町は忽ちにして水攻めの恐怖に陥つたのだ。しかし、この眼を破りにゆくには、歩いて敵目かトラのである。町は早くも渦に巻つてくる。

飛行機――飛行機には、たゞ一隻の飛行機があつた。これを飛ばして事を破る外ないのだが、この古びた飛行機の性能では、暴に鰐は乗れないのだ、しかも隊中で、飛行機の操縦ができるのは、ウィスター大佐と、ローク大尉二人ばかりだ。

いづれが、この死地に向ふか――恋の結果、後悔は、ローク大尉の上に負はされた。ローク大尉は、優柔の別れに、ジュリアの家へ暇乞ひに行つた。そして、驚ろせぬ名残を惜しんでゐる時、突然、外に、見慣れぬプロペラの音を聞いた。

「ふむ、飛行機が――」

ーンの面が、ざわめく観衆の前へ、容赦として白けてゐる。しかしはるか遠は、眼光に残るジュリアの姿態や、ウィスターの姿態が、まだ悩ましい幻を消さなかつた。

「どうします。あとには幽い喜劇があるんですが――」

幹男が、例から聲をかけた。

「どちらでも――」

はる子は、初めて我に返つてつこり幹男を顧みた。

「おや、こゝを出て、銀座でも歩いて帰りませうか」

「その方が、いゝわ――」

二人は、すぐに席を立つて、目撃者を出る。

「如何でした。面白かつたですか」

幹男は、ゆるやかに、ハンドルを廻りながら、幹男が問ひかけた。

「大した名演でもなかつたですね――愛人の面影を忘れかねて良人を愛することができないなんて、ナーマとしても、新しいものとも思ひませんが、何う思ひます。現在の知性に覚めた女性でも、あゝいふ心理に、同情ができるものですかね」

幹男が、につこり笑みかけた半面に氣性の勝れたところを現してゐる。

――潔刀なく、丸腰だつた。兄も、朋之進も短刀を佩びてゐる。憤慨と同時に、親の手で總之助の大小は召上げたものであらう。

「お前のいつてゐるのは、古懇がはしくて取つたといふ一點張ではないか――そんなことを、わしたちは信ぎん」

「はしくて取りました、それが眞實です」

「信ぜんよ、他人はいざ知らず、この兄はお前の氣性をよく知つとる。例へ古懇が如何なる高貴な品であらうと、そんなことに目の眩むお前か」（續く）

巻いて吸ふには
ウイルス・ファイン
カットに限る
質の良いヴァージニヤ葉はマイルドな口あたりがして何とも云へないフレーバーがありますポケットには
二十仙及二十五仙色を
家庭には經濟的な半斤入罐を

椿の大獄　（11）

白井喬二

鯨潮一族　（111）

いや、たゞひ今日閉門申付からうとも、そちが眞實を、嚴然、名打明けてくれたなら、またそれによつていくらでも切り返しの道がつくといふものだ。何よりもこの父に、母に、兄妹に眞實のことをぢや、喃、申せ、申してくれ。これが一門浮沈の岐れ目、そちにもそのことは分らうが？」

「……」

「お分からが、總之助！」

思はず言葉が荒くなつた時、

「お兄様」

「いや、わしからいはう」

と初太郎が百合江の聲を引取つて、

「總之助、いへんかなあ、うん」

「いうてをります」

總之助は、兄へ敬意を表するやうに、これだけ答へた。

二十三としては、色白のなかなか若く見える。二十歳位に見える、うひ～しさがあつた。しかし、顔立ちはきりつと締つて

生菓子類一切
最新式ソーダスト バナー
各種あります
取付は大勉強
お客様御便宜の爲め 御歸國なさる方の家具荷造
薪炭 名田運送社
晩市ゴーア街貳貳

各種製箱業
御注文に應じ如何樣にも製作致します
アレキサンダー街四〇六

いつも變らぬ味と評判
日の本印
關取印
の美味しさは
皆樣より絶對支持
バウェル街三六九　電話シー五二一八―五二一九
何でも揃ふ　前川商店

和洋お菓子一切
電話變更
マリン二〇三六
バウェル街三五七
鈴木菓子店
電話マリン二〇三六
月刊雑誌資料無料

眼の悪い方は
眼の檢査及び眼鏡の調製を專門に行つてゐる弊店の專門技師
エー・ジー・ヒルシベルグ氏
エス・エルシベルグ氏
ミルトン・ヒルシベルグ氏に御相談下さい
西ヘスティングス街一一八
トーリック オプチカル
電話シー三六二一
TORIC OPTICAL
Opposite Woodward's Dept. Stores
118 W. Hastings St.　SEy. 3621

都あられ
御子供樣たちが一番お好みのあられです
各商店に御注文の程御願申ます
江戸流 花あられ
林一心堂
電話ハイ三五三六エム

VANCOUVER PACIFIC PAPER CO. LTD.
紙の御用は當會社へ
包紙、紙袋、色紙、油紙、トイレットペーパー、其他ペーパー類一切
ククリ糸、カザリ糸、文房具種々卸賣
バウェル街六一七
晩香坡パシフィック・ペーパー會社
日本人部代理
堀壽次郎
電話 本社マリン二三一一 自宅ハイランド四四四四アール

新着御案内
○當國鮑
○はされ漬
○福神漬
○味淋漬
○奈良漬
○種物（花種、野菜種）
大、小
大、小
大、小
大、小
新魚市場
晩市バウェル街三九四
電話ツリニティー二九九六

天
味噌、醤油、清酢
糀、納豆、糀漬
天野兄弟商會
製造販賣元
晩市ダンダス街二一四一
電話ハイランド五五二六

オイルローヤリテー賣物表
投資高、百弗―一万弗まで
ローヤルライト　三六
フロンテアー　ビフホード・ネット
カモンド　二　デエヴイス　四
グロブ　ハリス　二
バルカンブラウン　一　ウエナタ
ブリテツシユコロネル　一　グロブ
年利分配率　三割以上
公債賣買
公認　グレハム・マクドナルド會社
晩市西ペンダー街七八九番地事務所三一六―二〇
電話ツリニテ二七七一二
日本人代理部

MONTREAL LIFE INSURANCE CO.
◇……可愛いお子樣の爲に又は老後の爲に確實で變動のない産財を作るには……◇
モントリオール生命保險會社
支社　晩香坡市西ペンダー街六一四
日本人部代理　上釜今太郎
▽電話　事務所シーモア六六七四　自宅ペーピユウ九〇九七

◈和洋雜貨食料品
晩香坡市バウェル街三三七
蛭崎商店
電話ツリニ〇九九一

子供のハシカに
正眞　犀角
實物を削つて差上げます
一、五〇
一、〇〇
古來「ハシカに犀角」は諺にまでなる程有名でよく効く藥であります、ハシカばかりでなく子供樣の熱病にはトテモ素ばらしい効果があります
大人の風ひきに
高等風藥
一、五〇
一、〇〇
ちよつとの風邪がもとで恐ろしい病氣になり勝ちです、風邪流行の此頃は特に高等風藥を御用意下さい、手當が早いほど病氣は治り易いものです
晩市バウェル街三三一
新見商會
電話ツリニテ四三三二

高等南京料理
日本人諸君の御來店を歡迎
晩市バウェル街二五二
新北京
電話シー五七七四　同三五一七

自動車修繕
グッドリッチタイヤー
附屬品一切
大勉強で御用命に應じます
ボンテアツク、ビユーイツク、ジ・エム・シ・トラツクの特約販賣店
晩市アレキサンダー街ゴア街角
日本オート
電話ツリニテ二八九九

自動車修繕
附屬品販賣
晩市メーン街及アレキサンダ街角
晩香坡オート・サービス
井上清治
岩崎章
電話ツリニテー四三四四

日本郵船 C.P.R. アメリカンライン
日本行船切符
C. P. Express Money Order
販賣代理店
横濱正金銀行預金
送金無手數料取扱
米精 和洋食料雜貨
新西院市
西口商店
電話 登壹六壹―一八八五
住宅九〇九X

晩香坡市バウェル街二五三
カマボコ製造
BC魚店
電話ツリニ七八八　夜間シー三五三八

肥料をタップリ
庭園の手入れの時季となりました
◎ボーンミール　十斤　三十五仙
◎フイシミール　十斤　四十五仙
◎完全肥料　十斤　三十仙
今年も是非ガーデンに立派な花を咲かせませう
◎花種　野菜種は
各十仙、五仙、廿五仙等御座いますから是非御用命下さい
ユニオン魚店
晩市バウェル街四六九
電話ハイ〇三三五―〇三三六

ペイント
ハウス用　ボート用
只今特別大特價にて奉仕
大安賣中　晩市メーン街二〇八
大勉強
ビーシー金物店
電話ツリニテ五五三六
多少に拘らず御用命願ひます

▲ラヂオ修繕
如何なるラヂオにても丁寧に責任を以て修繕いたします
▲チユーブは無料にて試驗いたします
晩市バウェル街三三三
電話シーモア四一〇一
速水繁雄

N.Y.K.
1404 - 4th Ave., Seattle, Wash.
◎郵船案内

（船名）	（入港）	（出帆）
平安丸		四月十九日
氷川丸	四月十二日	四月廿四日
日枝丸	四月廿七日	五月九日
平安丸	五月廿五日	六月六日
氷川丸	五月卅一日	六月十一日
日枝丸	六月廿一日	七月二日

○横濱行三等片道六三弗　神戸行六五弗
◉日本郵船會社シアトル支店
代理店　晩市 B. W. Greer & Son Ltd.　美市 Great Northern Railway

△乘物運動具一切大勉強
スポーツ用品でしたら是非當店へ御尋ね下さい
△キーはどんなのでも作りますから御用命下さい
メイン街一一三
電話ツリ五五五九
ターメー自轉車店
松居善雄

南洋飛行試乘記

後藤東日特派員記

（後藤氏）

日米・大空の十字路（中）

話題をそゝる指呼のグアム島

サイパンからパラオへの往路には、左の窓に、パラオからサイパンへの復路には右窓に、はんの指呼の間に見るグアム島は、復路の機上の眺めを独占したわが国唯一の領土のなかに、ぽつんとたつたひとつ「アメリカ領」としておされ込んでゐるみたいなこの島の東の端ちかくを国際線として開放することで、次は国島（終点）に日米の飛行機が降りることで、国際の第一便がサイパンを使つたら、第二便はグアムを使用すること、それから第三案はサイパン、グアムの中間にあるロタ島（日）あたりを中継にすることですね」

「さうそく、夢みたいなものをおちまける。」

「それア勿論不可能だらう」

ピー「さうかね、でも国際情勢なんでものはいつでもんな風に変るかわからんからね、しなどなるとスク〜ピ月づくよ」

「なるほど、ポンペイが上海にあるため燃料が客室（あまり流し込まぬのをいいことに、グアムをめぐつて戦雲の花が咲く、精旅客の連絡は常分むづかしいだらうが、郵便物だけなら何とかリレーの方法もあるだらうといふことに時は決る

▽——

内地向けの往人注交やら、南洋だよりやら、さては香の高いパナナの贈り物やらで仮航のわが飛行機は郵便物で取いつぱい、アパイ（大集會所）に椰子を配したスタムプの捺してあるパラオからの航空郵便の行嚢が七萬三千のパッオにしては多過ぎつ、小包が四つと、在留九人三るやらぬの郵便物だ、がそれも飛行機が来ることになつた「島の喜び」が大きければこそで、ミス・パラオと謳はれてゐる東京出身の政女学校出身のマリヤ嬢なども

「日本のお友達へ初の航空郵便をもつさり出しましたわ」と嬉かな東京弁でまくし立てゝゐる、島民の利用も少しはあるらしく一日で届く南洋だより、内地通信は、この南の国どの距離をちぢめてしまつた、パラオもサイパンももう夢幻の島ではない、女達はまがひながら南欧風のワンピースを着てゐるし、日本を見学してゐる巡査さんだつてゐる、旅客だけでなく航空便による手紙の駆け足はすつかり日本化になりきつてゐる椰子の島を一層日本に惹きつけ、それにアメリカ航空路との握手が生れでもしたら、南洋の姿はさらに変るし、日米間の距離はたつた五日間になつてしまふ。

——つゞく

◇

寫眞は洋服を着たパラオのアイバドル（大酋長）マリユル老とコロール町のチャモロ族の少女

史女君璽潤

【上海にて三月十六日横尾美智子】—新支那の運命を双肩に擔つて挺身してゐる汪精衛氏を助けて後顧の憂ひないやう内助の功をあげるとともに汪氏の片腕として政治運動に婦人運動に或はまた文化運動に八面六臂の活躍をつゞけてゐる陳璧君夫人の姿は、この重大な時期に際していよ〜大きく異彩を放つたんとしてゐる、この時に當つて矢田元上海総領事夫人を團長とする訪粤婦人使節團と行を共にして廣東から上海に來た記者（横尾）は十六日午前十一時一行八名とともに愚園路の公館に陳璧君夫人を訪ね婦人の立場から打解けて和平運動について語ることが出來た

頼もしい『救國の母』

日本婦人使節團　汪氏夫人と會見

◇

邸宅に案内され奇麗に装飾された廣い洋風の應接間で暫らく待つうち、通譯の周氏を伴つて現れた夫人は丁度五十歳位、でつぷりと肥つた身體を真つ黒の地に白い蝶々をあしらつた絹の支那服に包んでゆつたりと椅子に腰を下したところまづ女傑といふ第一印象をうける、ごま鹽の短い頭髪を真ん中から分けて綺麗に先の方をカールしてゐる色白の福々しい丸顔に大きなロイド眼鏡をかけてゐる、お茶とお菓子を『さあ〜』と一行にすゝめながら矢田夫人や北京語の出來る高尾元漢口領事夫人の質問に應へて次のやうに語る

◇

『けふ日本の皆様にお會ひ出來て心から嬉しく思ひます、今日の時局を解決し東亞のために努力するのは男女の性別を超越し日支兩國民のすべてが負はなければならない責任です、支那では昔から革命に従事した婦人は相當ありますが、お國でも明治維新以來婦人運動は急速に進み一般婦人もずゝんだん〜政治に認識をもつやうになつて來たことは喜ばしいと思ひます、今日のわれ〜の和平運動は東亞文化復興の重要段階であります兩國民は教育によつて互に理解しあひ永久親善の基礎を築かねばなりません、そして婦人がその本分を守つて行くことはこのやうな時局において特に大切なことで、支那事變のはじめごろ廣西省で婦人の決死隊が組織された時も私は極力これに反對しました、婦人の任務はもつと大切なことが他にあるからです、われ〜日支婦人の任務はますます重大です』

◇

夫人は語るにつれてだん〜熱を帯びて意思の強さを現す大きい目が強い眼鏡の奥で光つてくる、『汪氏及び夫人の日常生活は……』とこゝとたゞ簡單に『忙しくて……』と答へたのみ重慶脱出以來のことについても笑ふのみで答へず、世分間で一行は強い印象を受けて辭去したが、夫人は玄關まで一行を見送つて名殘りを惜んでゐた

カメさん動いた

友達のやうに親しむ子供

冬眠からさめた亀の子が水槽のなかで動き出した。亀の子は実に緩慢な身振りで動いてゐたがたちまち人間の子供に發見されてしまつた。『亀さん、亀さん、こつちだよオ』子供たちは早速生きてゐた亀の子に話しかける。とつくに死んでものとばかり思ひ込んでゐた亀の子が、子供らの興味の焦点から完全に抹殺されてゐた亀の子が、生きてゐたのだ。

亀の子は詐偽者のやうにゆつくりと動く。大人にすれば退屈きはまるこの平凡さも、これで子供の世界にとつてはなか〜大な事件である。子供らは、相手が亀の子であらうと、スツポンであらうと、自分らの元氣のよい生活感を満足させるものがあれば何んにでも親しみをもつ。

だから亀の子が動くのは、冬眠からさめたからではなく、自分たちが呼んだから動くのだと考へる。六七歳の子供に冬眠の説明をしても解るまい。亀の子を擬人化し自分の友達として親しませるやうに指導する方がこの年齢の子供に喜ばれる。

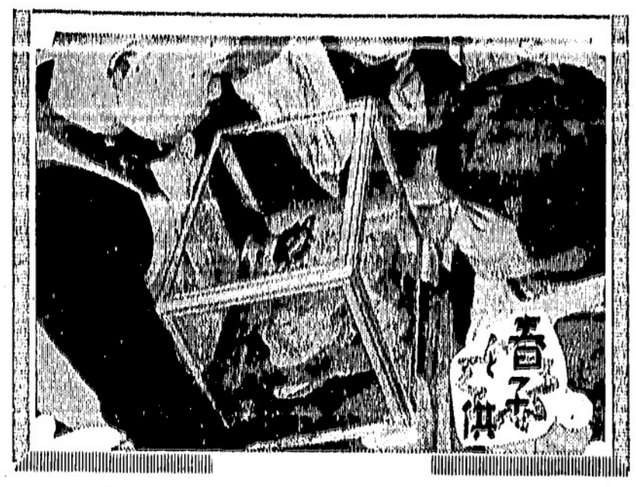

オールド バージニア
ファイン カット
＝香り高きシガレット・タバコ＝

▲オールド・バージニア・ファインカットの味と香りは格別です
▲巻いて吸ふには最上のタバコです

ポケット用　十仙
ポーチ　十五仙
半斤入鑵　七十五仙

OLD VIRGINIA
FINE CUT

A

aji

お料理を
何でも
飛びきり
美味しく
する
調味料！

（味の素）

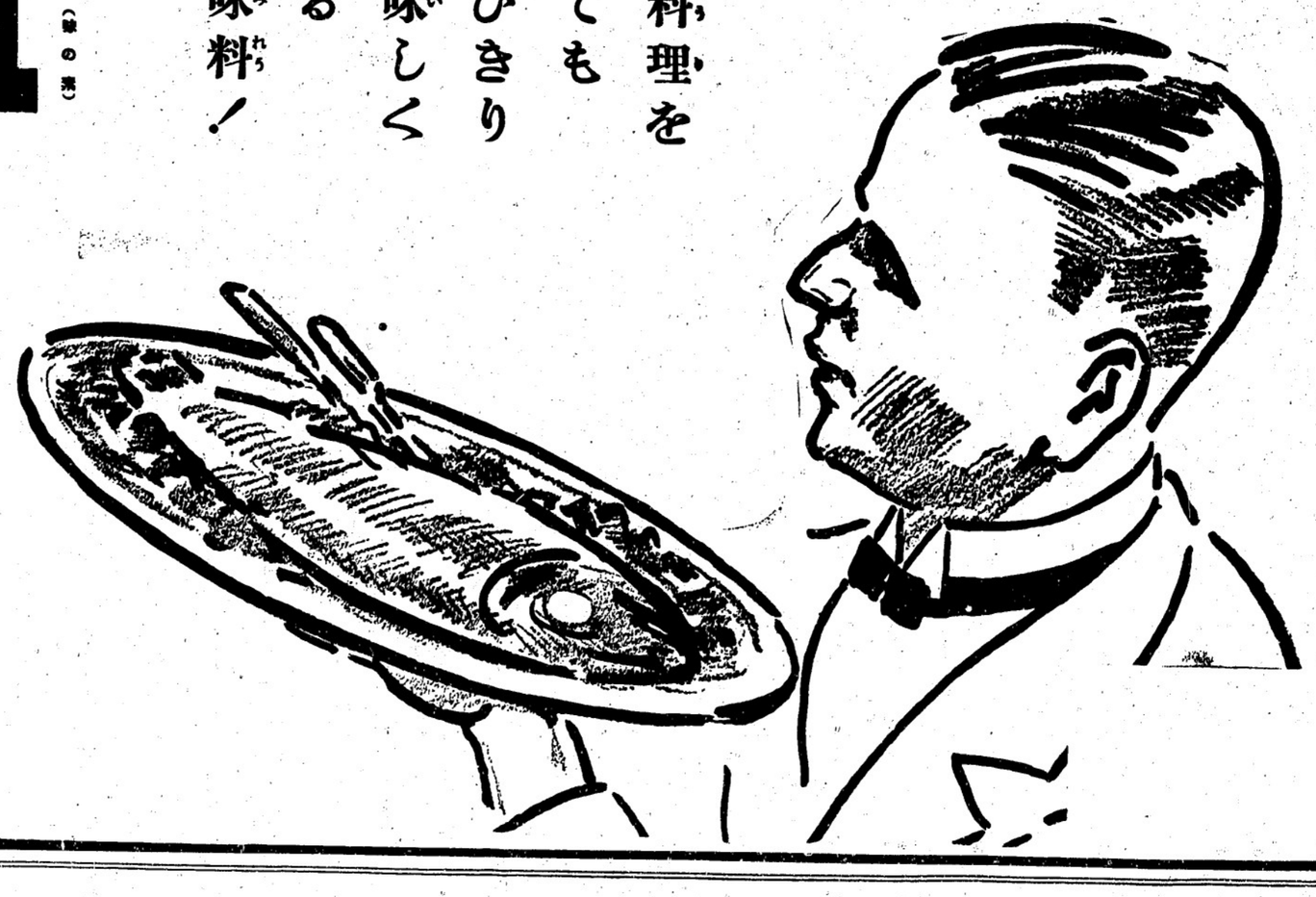

宮内省御用達　味の素本舗　株式會社鈴木商店

北歐の大海戰で沈んだ軍艦は十餘隻

◇運送船も二十隻内外

（ノールウェー北の海に）…（はれる）…北に亜ぐ南…した十五万三千…の…で四月九日以来…の…に…されてゐる…にて…ロンドン、ベルリンからの情報…は…に…長に…年…国…の…入りみだれて…はなるものがあるが…ウロックからの…に…に於ては少くも…の…ノールウェー…に…にて…はれた…は…

△ノールウェー軍艦…四千…百…沒…の十二隻がドイツ側は…の…大破及び…の沒は…

◇

英國側及び中立筋の…るドイツ側の…及び…の…は…仕て…隻とされて…り、その内…は…

△ドイツ巡洋艦ブリュヘル…カルスルーエ…、エムデン…

はか二隻合計五隻沒、一…沒（不…）、…艦…沒、…艦三隻大破、軍用…船少くも十隻沒…となつてゐる（今朝までの綜合…）

◇

英國側の損害は…の如く英國側が公表…

△…艦沒又は…損六隻…であるが、ドイツ側は英國側の損害に…

△英艦…三隻沒、一隻に…

△ドイツ空軍は英主力艦四隻…甲級巡洋艦二隻、巡洋艦二隻…艦…隻及び…船二隻に…命中…を浴びせたと發表（内…軍艦二隻…傷と英國側は認め…たのみで…は正式否定）

以上を綜合するに

（一）英國及び中立國筋の情報のみをみても三國艦船の損害はドイツ二十隻、英國八隻、ノールウェー二隻、合計三十隻

（二）右にドイツ側の對英發表を加へると英國の損害が十二隻増すので双方合計四十餘隻の大小損害となる

ドイツ軍公表

ベルリン十日――ドイツ軍司令部は昨十日の戰況に關し十一日午後次の綜合發表を行つた

（一）デンマークではドイツ軍が昨日午後ボルンホルストに上陸した以外は終日平穏

（二）ノールウェーでは昨日午前エルブエルムを占據しオスロは平穏、オスロ・フィヨルドの要塞は全部ドイツ軍の手中に歸した、オスロのノールウェー軍司令部はドイツ軍と協力し英佛の空襲防備に當る事に同意した

（三）英國側の逆宣傳にも拘らずベルゲン、トロントハイムは依然ドーツ軍の手中にあり何等の攻撃を受けず

（四）ドイツ空軍は惡天候を冒して北海々上に偵察飛行を敢行、敵海軍の狀況偵察に多大の効果を收めた、視野狹小のため敵艦爆撃はその行動を妨げられたが驅逐艦二隻に大型爆彈一個宛を命中させ、更に英軍港スカッパフローを襲撃した部隊は附近の高射砲隊及び照空隊に大損害を與へた、敵軍飛行機の邀撃は何等の効果を收めず、ホーカー・ハリケン型二機を撃墜したが、わが機も二機が未だ基地に歸還しない

（五）ドイツ追撃機隊はノールウェー及びデンマーク西海岸に警戒飛行を行つた

（六）敵機はノールウェー西海岸に襲來、一部はドイツ軍占據中のスタバンゲル飛行場を襲撃して來たが何等の戰果を收めず撃退された

（七）尙は西部戰線は異狀なくドイツ空軍は惡天候を冒して北中部フランスの偵察を行つたのみである

皇紀二千六百年記念

晩市日本人會館建設

及び『在留日本人沿革史』編纂

昨夜の日會で内定

…日本人會…は…に…行する…の…は…に…

…夜…日…の…は…に…

…の…に…

…の…に…

…の

三萬噸のレナウン 獨逸戰艦と大海戰！

獨艦シャルンホルスト損害 一彈は英戰艦に命中

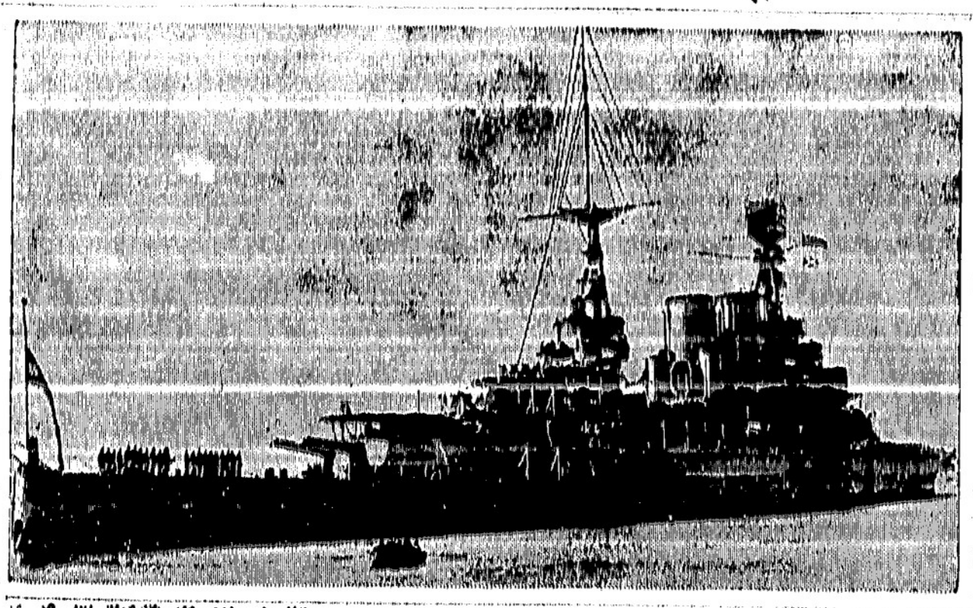

英國力艦レナウン號（三萬二千噸）と獨逸力艦シャルンホルスト號（三萬六千噸）が二時間半にわたつてノールウエー海上で砲撃の中に大戰が行はれた事が本日午後英國海軍省ナヤーナルから英國側で發表された、獨艦は損傷を受つて逃げ去つた、英國の方面の不確認一彈を命中したと、英艦レナウン號は一時大破

（英艦レナウン號）
午前十五時　高角砲
午後四時半　十二糎砲
（獨艦シャルンホルスト號）
午前十一時　九糎砲
午後四時半　十二糎砲

英國は英國海軍の主力艦二隻を失つた、以下ナヤーナルの報告の大要

（一）英國はノールウエーのナルビク海戰に於て戰艦三隻を失つたほかに英艦で更に左の二隻を撃沈された
駆逐艦グロウオーム號
三四五噸
同ガーカ號
一八七〇噸
四隻とも各三百噸名乘つて居たのである

（二）ドイツ巡洋艦四隻を撃沈した、戰前ドイツ巡洋艦レナウン號は一時大破

英驅逐艦 更に二隻沈沒 ドイツ巡洋艦 四隻沈沒確實

英國は今回の戰で更に驅逐艦二隻を失つた、以下ナヤーナルの報告に於ける戰果の大要

（一）英國はノールウエーのナルビク海戰に於て驅逐艦三隻を失つたほかに英艦で更に左の二隻を撃沈された
駆逐艦グロウオーム號
三四五噸
同ガーカ號
一八七〇噸
四隻とも各三百噸名乘つて居たのである

（二）ドイツ巡洋艦四隻を撃沈した、戰前ドイツ巡洋艦レナウン號は一時大破の半數に近きものを撃沈し得た

（三）英國驅逐艦ズーロ號はオークニー島沖でドイツ潜水艦一隻を撃沈

（四）英潜水艦はノールウエー沖でドイツ運送船多數を撃沈した

（五）スカンヂナビア半島方面で撃沈したドイツ運送船は十二隻に上る

（六）獨逸軍の海軍により撃ちしめたドイツ驅逐艦、潜水艦は相當數に上る

ナヤーナルは英海軍がノールウエー沿岸ドイツ軍の後方を遮斷しつゝあること、英軍はデンマーク領のファロー島を占領したこと、ヒトラーは今次の作戰でちめてやると云つた

オスロ附近に英陸軍の上陸

英獨海軍間にオスロ市爭奪の激戰が展開された模樣でエービー電によれば運送船多數を隨へた英國大艦隊は昨日ドイツ海軍を撃退してオスロ・フイヨルドに入りオスロ防衛のドイツ軍との間に爭奪の陸海大激戰が展開中である、尙英軍はオスロ附近に戰前上陸中と報せらる

英佛獨の艦船隊 隻數は二百五十

海上戰線四百海里

ローマ十一日——歐洲戰は今やノールウエー爭奪戰となつて展開されるに至つたが本日ストフアニ通信社アムステルダム特派員は次の如く報じてゐる

英佛聯合軍とドイツ軍は今や北海洋上に於て全戰線六百キロ（三百七十マイル）に及び大海戰を展開するに至つた、全戰線を綜合すれば英佛側は艦船總數百五十隻、飛行機六百臺、ドイツ側は艦船總數百隻、飛行機一千臺を動員して居ると推定される、戰闘は既に三十時間に亘つてゐるが戰果は未だ明かでなく、恐らく十一日中には最後の勝敗が決せられるであらうが、現在のところでは双方合せて少くとも約二十隻の軍艦が既に撃沈され、その中半數は比較的大型のものであるとせられてゐる

蘆田公平死去

東京十一日（同盟）——元大蔵大臣蘆田公平氏は今朝十一時三分心臓病の爲め逝去、享年四十六

アイスランド占領問題

ロンドン十一日——英佛聯合軍側はアイスランド及びグリンランド

米國の宣言 新交戰區域

ワシントン十一日——戰火の北歐への擴大と共にルーズベルト大統領は昨日スカンヂナビア半島をめぐる全水域を新に交戰區域に編入する旨の宣言に署名した、新に編入された交戰區域はノールウエーのベルゲン港よりスカンヂナビア半島を一周しソ聯領に至る海面を含むものである、尙ハル國務長官は記者團との會見に於て米政府はデンマーク、ノールウエー在住の米國人引揚げのため軍艦を派遣することになるだらうと言明した

靜岡縣下で爆彈投下 死傷者十一名

東京十一日（同盟）——靜岡縣濱松航空聯隊爆撃部隊は去る入日爆撃演習訓練中過つて爆彈一個が同縣下濱名郡小野口村に落下し、これが爲め村民五名は即死、六名は重傷を蒙つた旨昨十日陸軍省から發表された、同航空隊では事故發生と共に現場へ救護班を派し萬全の處置を講じ

負傷者は陸軍病院に收容した、尙は陸軍省からは副官を派し犠牲者に對して弔慰を表する一方その家族には賠償金を贈つた

中立國など存在し得ず

バリ十一日——レイノー首相は十日の上院に於てドイツ北歐攻略に對するフランス政府の斷乎たる決意を披瀝し、特に（一）最早や中立國は存在し得ない（二）英佛はスカンヂナビア兩國の水域及び同領土内に於て對獨實力戰を遂行するに決定したとの二點を強調、今後ナルビク經由のスエーデン鐵鑛は一塊も渡さないと雖もドイツの手に渡さない覺悟であると豪語したが、首相今回の演説は全歐動亂への序曲を奏したものであるとの印象を與へて居る

英國大戰艦ロドニーに爆彈一個が命中す！

五千噸の英艦オーロラも輕傷

英國海軍の戰艦ロドニー號（三萬噸）にドイツ空軍の投下した大爆彈が一個命中した事が本日ナヤーナル海軍から發表された、ドイツ側は昨日英國の主力艦四隻、巡洋艦四隻の他大爆彈を命中させたと發表してゐるが英國側は右ロドニー號以外に五千噸のオーロラ號に命中したのを認めたのみで他は未だ認めてゐない、本日海軍は次の如く發表

ロドニー號に命中した爆彈一個は相當大なるものであつたが同號の甲板鋼鐵は厚いので此の爆彈に抵抗するだけの力を示した、巡洋艦オーロラ號も一個の爆彈を受けたが大した事なし

ロドニーの甲板鋼鐵は厚さ七吋位はあるのではないかとも見られる、同號はネルソン號と同種のもので其の性能は噸數三三九五〇噸

主砲	一六吋砲九門
副砲	六吋砲十二門
發射管	廿四吋半口徑二基
馬力	四萬五千馬力
速力	二十三節
人員	千三百十四人

主砲	五二七〇噸
副砲	六吋砲九門
發射管	四吋砲八門
速力	廿一吋口徑六基
人員	三十二節

オーロラ號は

主砲	五二七〇噸
副砲	六吋砲六門
發射管	四吋砲八門
速力	廿一吋口徑六基
人員	三十二節

爆撃の場所は北海方面と信ぜられてゐるロドニー號乘組員の損害は負傷七名（寫眞は英主力艦）

英佛獨の艦船隊 隻數は二百五十

海上戰線四百五十海里

ローマ十一日——歐洲戰は今やノールウエー爭奪戰となつて展開されるに至つたが本日ストフアニ通信社アムステルダム特派員は次の如く報じてゐる

英佛聯合軍とドイツ軍は今や北海洋上に於て全戰線六百キロ（三百七十マイル）に及び大海戰を展開するに至つた、全戰線を綜合すれば英佛側は艦船總數百五十隻、飛行機六百臺、ドイツ側は艦船總數百隻、飛行機一千臺を動員して居ると推定される、戰闘は既に三十時間に亘つてゐるが戰果は未だ明かでなく、恐らく十一日中には最後の勝敗が決せられるであらうが、現在のところでは双方合せて少くとも約二十隻の軍艦が既に撃沈され、その中半數は比較的大型のものであるとせられてゐる

蘆田公平死去

東京十一日（同盟）——元大蔵大臣蘆田公平氏は今朝十一時三分心臓病の爲め逝去、享年四十六

アイスランド占領問題

ロンドン十一日——英佛聯合軍側はアイスランド及びグリンラ

靜岡縣下で爆彈投下 死傷者十一名

バリ十一日——レイノー首相は

中立國など存在し得ず

米國の宣言 新交戰區域

ワシントン十一日——戰火の北歐への擴大と共にルーズベルト大統領は昨日スカンヂナビア半島をめぐる全水域を新に交戰區域に編入する旨の宣言に署名した、新に編入された交戰區域はノールウエーのベルゲン港よりスカンヂナビア半島を一周しソ聯領に至る海面を含むものである、尙ハル國務長官は記者團との會見に於て米政府はデンマーク、ノールウエー在住の米國人引揚げのため軍艦を派遣することになるだらうと言明した

英國大戰艦ロドニーに 爆彈一個が命中す！

五千噸の英艦オーロラも輕傷

靜岡縣下で過つて爆彈投下 死傷者十一名

中立國など存在し得ず

カナダを合併

アメリカの對獨態度

モントリオール十一日——來市中の米國上院議員バウ、ビエンは昨夜當地で演説したが、若し今次戰爭にヒトラーが勝てばアメリカはどうするかと云ふ點に就て若しヒトラーが勝てばカナダは米國に合併さるべきであらうとてアメリカが加奈陀を合併することによつてドイツのアメリカ大陸進出を防ぎ得る事を漏らした

加藤君の快勝

昨夜ビクトリアで行はれた拳闘競技會で北晩オリンピック・クラブの日系加藤君とローガン君はビクトリアの選手を破つて快勝した

火災御見舞

四月三日ユークレット日本人家屋の火災に當り罹災御家族並に近隣方一同に御見舞申上候
四月十一日
ユニオン魚店

節文

謹啓
四月十一日
木村マサノ
長男　岩男
二男　安子
三男　加奈男
三女　平幸
四女　俊子
佐久重治
常雄
繁次郎
安田水
黒見
松田
宗慶
隆雄
好松
末子
千代子
門田勘太郎
稲田外一
親戚
友人代表
手島助次郎
安田水
常雄
繁次郎
佐久重治
黒見
松田
宗慶
隆雄
好松
末子
千代子
門田勘太郎
稲田外一同
拝啓
一同茂
下御遠路の段
御懇情の段
御礼申述
混雜の
中御禮
不計
乍
御尊
御
波
有
之
上
候
上
挨
拶
申
上
候
謹
啓
御
多
忙
中
と
掛
合
拝
謝
候
被
仮
紙
以
儀
中
御
名
伺
れ
有
之
儀
本
日
葬
送
の
際
ら
ず
御
懇
情
の
處
難
有
奉
拝
謝
候
下
々
參
堂
御
禮
申
述
候
不
計
乍
略
儀
以
紙
上
挨
拶
申
上
候
四月十一日
妻　木村マサノ
長男　岩男
二男　安子
三男　加奈男
三女　平幸
四女　俊子
佐久重治
常雄
繁次郎
安田水
黒見
松田
宗慶
隆雄
好松
末子
千代子
門田勘太郎
稲田外一
親戚
友人代表
手島助次郎
安田水
常雄
繁次郎
佐久重治
黒見
松田
宗慶
隆雄
好松
末子
千代子
門田勘太郎
稲田外一同茂
父
節文

結婚及葬式用花類

中村花屋
バウエル街二七〇
電話シー五九三五

春の王女の花

◇久留米つつじ
◇庭木類
◇鉢物
各種
フレムリン街八六四五
久留米躑躅園
8645 Fremlin Street.
電話ランガラ〇二五六アール

シンガーミシン

日本人最古の經驗ある代理人から求めなれば即座に他の事が聞にあひ皆樣の御便利御德でありますミシンの事は御電話次第速刻御相談にお伺ひ致します
電話ハイ五七八アール
フランクリン街一七六六
柳澤元仁

各種電線取付及修繕

公認
電氣學校卒業
シカゴ、コイン
上田繁
晩市東カドバ街七〇六
電話ハイ五七六八エル

求

農園働至急入用、仕事年中あり
本社營業部照會

求

代藏屋葉子店主、爲本利治事（香川縣人）急病の爲め死去致したにつき同店を讓り渡したし希望者は至急左記へ申込み下さい追つて取引上貸借關係ある方は本月十三日土曜日迄御申出下さる樣右急告致します
四月八日
整理責任者
叔父　古川忠助
從兄　爲本錠三
晩市バウエル街三三二
電話シーモア〇八六一

求

ハウスウオークガール至急入用住込ペー二八三三エル

求

シングル山デーウオーク七名至急入用申込所前川魚店

教師招聘

右希望者は履歴書を添へマーボール語學校に申込まれたし
1198 70th Ave W.

求

經驗ある家庭働き娘入用三人家庭電話ケリス一九六一

結婚寫眞には

特にニウヨークに於て研究した新新なる背景と技術を用ひて本館でなくては見られぬ撮影を致します
遠山寫眞館
コロンビアスチデオ
電話シー二七二三
自宅テキスタ一八五〇エル
晩市メーン街三一三

越

バウエル街二三八
運送業
電話シー三五二八
山崎惣太郎

世界流行の本元ハリウッドで研究の新式寫場が出來ました

結婚の寫眞撮影にはハリウッド式シカゴ紐育羅府桑港等の長所を研究せる當館で
新寫場本館　メーン四三八
市マーケット向側新建物
支館　バウエル街二一四
電話マリン五六三四
村上寫眞館
自宅フエ三六二七エル

ニューケーキ

滋養百パーセント
マルテッドミルク　ケーキ
バナナ　ケーキ
特製カステーラ
結婚式用ケーキは美味しい
六十仙
品を調製致します
晩市バウエル街三九二
住よし

○今回日本人タキシー業者は全部（メーター）に依つて料金を申受ける事に致しました
晩市日本人タキシ
名畑タキシー
ハイランド〇七六五
オーケータキシー
西第二街一六七七
電話ベエビユ五九二七
高田タキシー
電話〔ツリニテ〇八三六 シーモア8757〕
ヤマタキシー
電話シー〔一四一四 1415〕

舞踊教授所

若柳流師匠
外海トミ
アレキサンダ街四三三
電話ハイ五二二九エル

シンガーミシン

日本人代理人
堀謙次
西第廿街三五一
電話フエヤ一三八六エル

花束花輪

一切の御用は是非當店へ
晩市西第四街二三五六（キチラノ圖書館前）
電話ハイ五七六八
花

金魚

卸小賣
イーノー花屋
佐々木菊三郎
電話ベービユ七八八一

曾我運送店

晩市バウエル街三八一
電話マリン三六一九

新ミシン

古ミシン取換へに求めの方は是非當店に御用命下さいの附屬品一切も取そろへてあります
バウエル街三九二
電話シーモア一三二六
マネジヤー
自宅ハイ五七六八エル
鶴田收藏

本社は日本人各位の

御便利の爲め各種ミシンをバウエル街ショツプに取揃へて居ります
土地家屋各種ビヂネス賣買
登記公證手續き
日英文契約證書作製
其他一般代理事務
晩市バウエル街三三四
公認
奥村事務所
電話シー二八壹貳
住宅ハイ三〇六三アール

野菜

フルーツ卸商
堅實なる經營は安心して取引出來ます
晩市東ジョジア街二五一
高橋
自宅グレンバーン〇一六六エル
Coast Growers Produce Co.
251 Georgia St. E.
Tri. 1970 Vancouver, B. C.

Singer Sewing Machine Co.
393 Powell St.　Shop Phone Sy. 1326

不動産賣買

各種保險代理
其他賣買證書作成登記手續等確實に取扱ひます
仲介業
水原事務所
晩市バウエル街二四三
電話シーモア三四四七

日本行船切符取扱店

吉原登代

家庭常備藥下熱毒一手販賣

晩市ブローヤ街一九六九
電話ケーミル一四七〇二

晩市アレキサンダー街三二一
電話ツリニテ〇七三三

晩市メーン街一九一
電話ツリニテ〇五九〇エル

電話シー五三三二

西第五街五五（不在中はベビュ三三四七エル）
電話フエヤ六二六三エル

米は＝米屋へ

▲おすしの御馳走に
好評の「ハクマイ印」

柳上シス米

百斤入　七、五五
五十斤入　三、八五

▲お日常の食膳に
申分のない「マルトク印」

マルトク印

百斤入　六、七五
五十斤入　三、四五

朝来には上等米入荷と
下級白入荷あります

特選
加州白米　百斤入　五、七五　五十斤　三、九五
二等品加州白米　百斤入　五、二五

▲カナダ一品無砂搗白米
「朝米に糊石粉を使用せず」常に標榜す
多大の好評を得て居ります

▲値は安くても品は上等
質の吟別問や掛売りをして居て
良い品を安く売れる譯がありません
弊店は注文取り＝掛賣は致しません

御安く買ふには現金の店で

△御下命の節には
▲御注文の際は必ず御名前、町、何番及び何時頃お出で願ふか御知せ下さい
▲御注文書に商品及び運賃見積り明細の上御送金下さる樣願ます
勿論商品代金の取立及び運賃御出来得る限り此の限りに有りません
▲御配達は荷物袋と同時に御送り致します
から荷の上御注意願ます
▲御定の袋は特に出樣なる限り
お預り致しません
▲商品袋と同時に御注文と共に現金致します
▲市内は電話御かけ下されば直ぐ配達致します

東へスティングス街六四七—九
現金でお安く
米屋商店
電話バイ〇八八九
（留守の時は電話バイ三四六アール）
647-9 E. Hastings St.
Vancouver, B. C.

東京だより

（三月十一日）（東京）礁波生

〔一〕

きのふ、三十一日のお彼岸の中日、春の日はかゝと暖かい好い天氣、本文の記事も修日庭において生の平入れや盆栽いぢりに暮らした如く、彼の人山は流行のハイヤングに、動物園に百萬人を超ぬたといふ話、四百餘州を席捲して〇百萬の大兵を動かしてゐる國の内には思はれぬ明かな人間さである。光も夜になると北風が吹々強くなつて、打引着始めたスプリングコートの襟をたて、銀座がへり映畫がへりの人々が「ハテ寒い」を繰返してゐたといふが、その内に横殴りの雨が降り出し、けさ午前二時からは雪となつた。四月が明近くなつての雪は珍らしい、天が餘りにのんきな統後國民を戒しむるものかとも想はれる。

◇

さもあらばあれ、春は來たの花もそこ〳〵にちらほら例年には新政府が出來る、常國議會は無事閉會、靖國神社の大祭も近づく、例年に漏らずいろいろの春の催しも明催される。外國の觀光客もドシ〳〵遊つて來る。地方から東京見物に出かけて來るといふ譯で例年より多い。鐵道省をはじめ交通機關が悲鳴をあげ、ホテル、旅館が客止めの滿員といふ有樣、これは誰が何といはうとも儼然たる事實で、日本經濟力の底力と、日本國民の實力を現はすものに外ならない。

◇

目本は支那における軍管理の鑛山、工場を善良なる支那國民または正しい鑛・工場の持主に返してやる、租界の如きも列國に率先して支那に返還する。注政權を何處までも支援してやる

春宵釣を語る

〔五〕

妾宅に鯉を釣る

佐藤（惣）君トックリ釣といふのを知つてゐるかといふ、トックリで釣るといふのですが昔向島にねらつしやつた時分に妾宅の附近には妾宅が多かつた。妾宅には必ず池を設け塀をめぐらし、その塀の下が一尺程開いてゐる。池には鯉が飼つてある。こゝだと思ふところに餌をつけてはうり込んで置いて糸を伸ばし、これに五合德利か一升德利の底をかいて、割箸を半分に折つて底にさして置く、そしてそれに釣糸を通して日暮時に塀の下からソッと仕掛けをはうり込んで置いて、翌朝早く行つて糸をたぐるのです。引つ張つてみて感じのあるのは鯉がかかつてゐるのですから德利を池の中に飛ばしてやるとその德利が池の中で鯉を入てしまふ。そこで、德利を下げて平氣で歸つて來るといふ譯です（笑聲）

司會者　大變な釣だナア

佐藤（惣）　これは盜み釣だから餘り褒めが出來ませんがね。

（ダン）道子さん出席）

土師　竹筒つぼうで釣るのがありますね、遊園地などの鯉を釣るのですね。

雅田　大きい鯉が來たら魚の帽子みたいになつて筒の中に入らなくなつてしまふ。（笑聲）

ダン（聲樂家）　あそこの外堀でもよくそれをやつてゐる人があるとか……悪いことですね。

佐藤（垢）　よくご主人とお二人でお出掛けになるぢやありませんか。

ダン　いゝね……（笑聲）

佐藤（垢）　あなたのいらつしやる前にご夫婦釣りの味なんて隨分いゝたらうと噂してゐたのです。

ダン　でもあれでせう……主人の方にかゝる魚は雄ばかりぢやありませんか……（笑聲）。雌はちつともかゝらないのでせう……（笑聲）

司會者　主にぢらにいらつしやいますか。

ダン　私はそんなに參りませんが、フナでしたら古河の方に參ります。ハヤだつたら厚木……

佐藤（垢）　古河のフナ釣でしたら本式ですな。

（續〜）

若宮樣が奉祝歌

太平洋下を沿へ山上げる光榮に感激こめて、學院初等科では三月十九日新築なつた四谷仲町の校舍に目白の杜から移轉し生徒初の登院したが二日目の廿四日十餘名の生徒一同は更くも御在學中の七殿下が光榮ある紀元二千六百年を御祝へ遊ばされ、また御祝賀式の勞苦を偲ばせられた、歌、謠の御作品を謹誠した同日狩行の同院樹感「小ざくら」十七號を移轉後初めて手にし感慨新たに立つ六年生徒をはじめ重なる歌壇に胸を躍らせた、今回の御作品は左の通りである

久邇宮邦昭王殿下
（五年御在學）
雪中行軍

氷點下何十度といふ苦厳の、雪をけたて、我が兵進む

東久邇宮俊彦王殿下
（五年御在學）
戸山ケ原

つゝ音の木々のかなたにひびくなり、目にうかび來るたゝかひのには

賀陽宮章憲王殿下
（四年御在學）
皇紀二千六百年

年紀二千六百年、めでたい新年が來た、かゝる日本のはこりなかは皇軍は、支那と戰つてゐる、將兵をこらしてゐるやがて正義は勝つだらう、弧日支が腕をくむ、アジアの光輝が來るだらう

賀陽宮文憲王殿下
（二年御在學）
きげんせつ

今年は二千六百年、日本のお國ができました、それは遠い昔のことです、せん地でも兵隊さんが、いはふせう、おめでたいきげんせつ

伏見宮博明王殿下
（二年御在學）
紀元節

けふはうれしい紀元節
神武天皇みくらゐに、おつきになつたその日から
今年は二千六百年、今日のよい日をいはひませう
けふはうれしい紀元節、大行進もいさましく、町を通つて行きました
でこの家でも旗たて、
みんなでおいはひしてゐます

王世子李玖殿下
（二年御在學）
兵たいさん

兵たいさんは元氣で進む
山こゑ谷こゑすんすん進む
たまもおそれず元氣で進む
兵たいさんいさましい
兵たいさんはお國のために
命をすてゝたゝかつて
雪降る中を進んでいく
兵隊さんはいさましい

李沖公子
（一年御在學）
ヘイタイサンへ

センサウシテルヘイタイサン
センチハドンナニタイヘンカ
ニホンノクニデハワカラナイ
コチラハイマハオ正月
サムイデセウカラオダイジニ

●米は……米屋へ
おすしの御馳走に
○ハクマイ印　百斤入　七、五五
○同　五十斤入　三、八五
▲申分のない日常食膳に
○マルトク印　百斤入　六、七五
○同　五十斤入　三、四五
○特選加州白米　百斤入　五、七五
○同　五十斤入　二、九五
○二等品加州白米　百斤入　五、二五
電話バイランド〇八八九
米屋商店
647-9 Hastings St. E. Vancouver, B.C.
閉店後不在の時は電話バイ三四六アール

新築ホーム禮拜堂
△設備は總て近代的
△通夜、葬儀には禮拜堂を無料でお貸し致します
△御通夜には何十人でもお茶のサービスが出來る樣になつて居ります
△料金は六〇弗、七五弗、九〇弗以上（自動車一臺及葬儀寫眞無料贈呈）
東（スティングス街七四二
ホーム葬儀社
電話バイランド六一九四

McGAVIN
健康体とは？
肥滿ではなく骨格と筋肉である！
「ゼネテック」ブレードにはこの骨格と筋肉に必要な養分を含む胚芽が豊富に入れてある
「ドクター・チルデン」ローフは小麥に含まれてゐるものを其のまゝ、原料として造られ健康要素を總て含んで居る
是非貴樣の御賞求めを望みます
Bread & Cakes

安價にて堅牢を誇る
アトラス　タイヤー　一手販賣
自動車テストの用意に
ブレーキ新調は
朝日グラーヂ
△新古自動車取次販賣
●一九三五年シャブレー半噸
●一九三五年ダッヂ、クープ
電話ツリニナ五五四五
自宅ナナイモ街六
ハイランド三七七七アール
Atlas Tire
AND BATTERY

カメラのシーズン　がまいりました
各種寫眞機ムービーを取揃へてをります
カメラの御相談は先づ近藤で
……撮影、現像、燒付、引伸の實際を御説明致します……
晩市バウエル街三九〇　電話シー三八三一
近藤特許賣藥店
O. KONDO 390 Powell St. Vancouver, B.C.

PLP　ソーダスト
薪炭
電話にて御注文下されば直ぐにお屆けいたします
パウエル製材
薪炭會社
パウエル街一三五五
電話バイ四五六七四五六八

新支那寫眞大觀　内閣情報部監修　一、九五　送り十五
英文の手紙　正しい書方作り方　相良佐著
井上英和中辭典　井上十吉著
井上和英中辭典　井上十吉著
内田書籍店
電話シー四二三〇
347 Powell Street, Vancouver, B. C.
S.UCHIDA

それは
名實共に
好評嘖々
竹白米　正百斤入
六弗五十仙
れ値段もれ安いので早速
れ試し下さい
晩香坡市バウエル街一〇九　電話シー二九三三
良い品をれ安く
古屋商店

●日本行汽船發着表
船名　着　發
●晩市（オールマンレン・スクワー）ヴ（ダンマイア街九七〇）
▲ビクトリア行　晩十時三十分後十時
▲ガルフ島行（月、木、土）前九時
ビクトリヤ發午前十時半（火）
▲オ村及プリンス・ルパート行
●美府發、ナナイモ行列車
發　晩十時二五　着　後五時
●晩市發　翌日午後三時五
●日本行郵便物本局締切日
（書留は卅分、小包は二時間前）
（為替受付後八時半（土）後一時半）
◇シ　ホ　干潮　滿潮
十日　午前一〇七　午前六二六

鍔鳴浪人

角田喜久雄作
小川情馥画

（137）

姉と弟（二）

「上ぞ、姉上ッ！」

弟が揺すぶりながら、有間が

「は、はい……」

「今日こそ、寓が一にも問題と

「ふゝ、こゝにおいでしたか

「有間、別れの盃代りです」

「今日こそ、生きては居まいな。」

「お、こゝにおいでしたか

さ、直ぐ、お支度をすつて下

さい。いよ〳〵、仇の、駆つべ

が濟んださうです。直ぐわちら

へ来るやうにと、今、藤ざえ

が知らせに来てくれました。」

「うろた（て、嬉しい！　嬉

になさい。」

駆帽は、姉らしく弟をたし

なめたが、

「さうですか

いよ〳〵、取

駆べが濟んだ

したか？」

さう云つた

弊は、おさへ

ようもなく興

奮に顫へてゐ

た。

仇敵を目の

前に見ながら、

四日間もぢつ

と待つてゐな

ければならな

かつた二人の

無理。その苦

立しさ、

一時間になど

（たらいとで

わらう。

明後の晩り、夜中に起きて

屋の玄米に竹刀を叩きつけるの

は、夜のことであつたし、月太

郎の駆されてゐた土蔵の周囲

を、暫らく忍び歩いた事も幾度

あつたらうか。

「有間、此處（おいでなさい」

駆帽は、立つたまゝそわ〳〵

しゐる弟を神殿の前（並ん

で坐らせる

「見の異様しい態が、二

人の目に、今日は殊更しみる

うに白かつた。

「見上様」駆帽より、御願を

はらしに行つて参ります。何

卒、二人をお護り下さいませ」

二人は思はずあふれ出てくる

涙を、拭ひもあへずうなだれて

ゐた。

やがて、駆帽は、佛前の、水

を盛つてある茶碗をとつて、自

分で一口のんでから有間に手渡

した。

「有間、別れの盃代りです」

「は、はい……」

「今日こそ、寓が一にも問題と

なら、生きては居まいな。」

「勿論です、姉上！」

二人は、涙に光る目を見合せ

て、固く手をとりあつた。

仇敵に對する憤怒と、新しい

勇氣とが、二人の五體に火のや

うに熱く燃え上つて来た。

姉弟は、どつちからともなく

にッと微笑を見せあつて立ち上

つた。

長屋を出て、裏の方（小走

りに近寄つて行くと、待ちかね

たやうに出迎へた一人が、

「此方々々——」

と、二人を直ぐ一間（導き入

れた。

「こゝで、十分に支度をなさつ

て……何、急ぐことはない。相

手は逃げる心配がないのだ。」

姉弟は云はれるまゝに、用意

して来た神をかけ、駆帽を脱ん

でしつかと頭に巻いた。

その姿を頼もしさうに見やつ

て、

「その位巻いて居れば、よも

仕損じはあるまい。なアに、相手

のまゝ一刀ッつてもいゝ奴だが

それでは貴方がたが、仇討ちの

手前未練なからう。細切れ切つ

て了ひなさい。それから……」

と、おつてゐた二本の刀を一

大刀を有間に、脇差を駆帽に

と手渡して、

「これは月太郎の佩刀だ。兄

者の血を吸つた、恨みの籠つて

ゐる代物だ。これを以て兄

者の無念をおはらしなさるがよ

い。」

その行きとどいた好意と、二

人は胸の迫るほど有難く受けた

「さ、姉上。参りませう！」

有間は勇こんで立ち上がつ

たが、ふと、振返つて、

「あ！　どうなさいましたか、

姉上？」

大陸アンテナ

野球漫才

（ネー　農繁坊

甲「愈々年も野球シーズン

が近づいてまた楽しみが一つ殖

へて来たナア」

乙「五月四日には胡日を初め

四亜盟加や駆帽ちやそうだ、選

手も一生懸命でアローが観衆者

も球の狂ちやと」

甲「日本人は性格は小胆だが

よくあれだけ勝てるものだナ

ア」

乙「そこが頭打、そして選

手がピッチャーと一致してゐ

るからナア」

甲「伊し必勝は期して居つて

も最後の勝利を見るまではプ

ンでナア」

乙「左様知何にも敵を窮地に

ホームラン限り死球にグランド

滅ることがあるからのう」

甲「そらそうと壁の試合でも

野（夜）球といふのは」

乙「何だ君もそれ凡打のう、夜の

試合でも胡日が出ると同じや」

甲「何時かの試合に胡日もエ

ラーく出来が悪くてナア、フット

ボールみたに球を蹴つたりして

皆ワイ〳〵駆いたが、わしは

心配内野と済してゐたら案の條

勝つたので皆ダマケダ（球蹴）よ

Chantecler
CIGARETTE PAPERS

巻煙草にはシャンテクラーシガレット紙を

紙質が軟く燃く

糊が充分に付いてゐる

自動式に紙が出てくる

模式ブックが僅か五仙

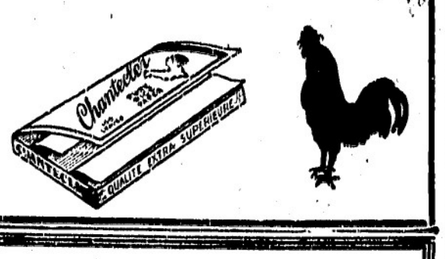

新築禮拜堂

△晩香坂一を防る近代的内部是非一度御覧下さい

△御通夜、葬儀には無料にて御貸致します

△御飯十人のお茶のサービス出來る別室の用意がしてあります

△葬儀には七人乘タキシー一臺無料提供

過去廿七年間の日本人骨位の御愛顧に酬ゆる爲め豪華のサービスを致します

料金は五十弗、七十五弗、九十五弗以上

晩市ガンレビー街三〇四
アームストロング葬儀社
電話ハイランド〇一四一

御祝用ケーキ

特に日本人向に調製致します

晩市内は多少に拘ず配達します

パウエル街三四二
パウエルベーカリー
布田惣一
住宅西第七〇街一一九八
電話ツリニチ五五三一
自宅電話ランガラ〇六〇七エル

B.C. WOOD & COAL CO.

割薪値段

インサイド　フアー　一コード　六、三〇
同　ヒーター　半　五、五〇
同二等品　ブロック　半同　五、五〇
同三等品　スラブ　一コード　四、五〇
同半　フアー　半同　二、五〇
御電話下されば早速お届けします　ウッドランド街埠頭　エヂング　三、五〇

ビーシー薪炭

電話　ハイ〇九一五
夜間　ハイ三七九六

晩香坡市パウエル街三八〇
昭和倶楽部
電話シーモア四五三三
（事務所用）電話ツリニチ五五二二

◇ビルダー　サプライ

各種ランバー、シングル、ドアーウインド、ネール、セメント其他建築材料一切最も安價にて販賣いたします

御住宅、鶏小屋、バーン等の請負を専門として居ります

電話或は郵便にて御通知下されば遠近に拘らず早速セールスマン出張の上見積價格運搬其他萬般御相談に應じます

ファンリッチ製材會社
瀧本與次郎
ビーシー州ポート（ネー　ヤード　一七九
ツランク・クウンラインロード角　電話　同　一三五エル
自宅　同　大八

小生儀過日右腕の骨を折り早速林醫士の診察治療を御願致し所僅か一週間にて全治致し林醫士の折骨打撲に對し卓越なる技倆を推稱し感謝しました林醫臣醫士は新傷麻物筋痛挫骨皮膚病一切及神經痛関節の痛等に獨特調製に依る藥は實に偉大の効力があり又打撲捻挫筋違い等には長らく經驗あり如何なる重傷にても迅かに全癒する事は疑く日本人間にも熟知の通り若し右の樣な際は早速林醫士の來訪を御願する事を御勧め致します特別に日本人を歓迎優待し親切に治療致します

スタブストン　秋本重則
東ベンダー街九二
電話シーモア二四九一
恭頌林醫臣
妙醫

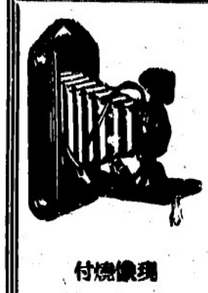

付焼像現
誠心

晩香坡市パウエル街二四九　電話シーモア四八八四
誠心堂
249 Powell Street　Vancouver, B.C.

お若いママさん可愛いベビーさんの發育は滿點ですか、野菜類の少い又お天氣の悪い昨今特に榮養に御注意下さい。榮養價百パセント其の上タイムとお金をセーブ出來るハインズ製（一鑵十仙）のベビーフウドをお與へになればベビーさんは丸々とトテも元氣に育つ事は請合です

燒付現像材料

先祖傳來
名灸骨接筋違
男女諸病一切及び子供のかんの炎並慢性胃腸病、婦人病、つわりに
ビーシー公認マッサーヂ
晩市プリンセス街二四一
電話（イランド三〇四二エル
鎌倉

晩香坡市ゴーア街三二九
加奈陀日本人會
電話ツリニ〇七二
Canadian Japanese Ass'n
329 Gore Ave., Vancouver

和洋雜貨食料品
東洋商業會社
P.O. Box 46,
Port Essington, B.C.
主任　大橋松次郎

皮膚病專門
一般諸病一切
公認電氣治療師
治療
イーバン、イースタブルック街二〇三
電話リチモンド一二三九アール
長野才松

◇通辯一般代理業
日本行船切符取次
濱岸事務所
アレキサンダー街二四〇
電話ツリニ四三七四アール

パウエル街漁場
前川魚肉店
電話同　ツリ〇三八七
住宅ツリ四七八七アール

かまぼこ製造販賣

晩市ゴーア一三〇
樂々
電話ツリ二七〇六

御料理すし其他
林家
パウエル街三六二
電話ツリニチ一三七〇〇

スキヤキ小料理
こまつ
パウエル街三三〇
電話シー二〇〇三

御料理
日の丸
パウエル街二六六
電話シーモア三〇七九

御料理
天狗
パウエル街二五〇
電話シー三五三八

一富美
パウエル街三五〇
電話シー〇八三四

惣菜料理
うどん、天ぷら、そば、丼物
出前一切
現代的料亭
つばめ
パウエル街二五八
電話ツリニチ一〇五六一

◈薪炭
▲▲インサイドフアー
スラブ
▲ヒーターブロック
多少に拘らず大勉强で御用命に應じます
ウインドミア・ウッド
四角喜太郎
電話ハイ一二〇〇アール
磯谷運送店
パウエル街五二三
電話ハイ二六九一〇

◆魚類
◆肉類
◆青物類
◆カマボコ
◆和洋食料品
パウエル街二六二
茶木魚店
電話ツリニチ五五四二

御すし
御料理
日の出
パウエル街二三二
電話シーモア〇六三七

大工一
道具切
晩市パウエル街三六八
秋山金物店
電話ツリニ〇二三七

眼の悪い方は
正確な檢査の上眼鏡をかけると眼はハッキリものごとがハッキリと早く考へられます
特に現代式スタイルの眼鏡は恰好もよいです
一日も早く御相談願上ます
西ステングス街六〇五
オプチカル・ハウス
専門技師ピットマン氏ローズ氏
Pitman's Optical House
HASTINGS near SEE-MORE ST.
phone SEY. 1071

RCA　HIS MASTER'S VOICE

一九四〇
レヂオ・ライセンス發賣
レヂオは『音』が生命
絶對無比
レヂオはビクター
パウエル街三〇一　電話ツリ〇〇五五
ミカドツランスフアー　電話スタブストン二
大正堂

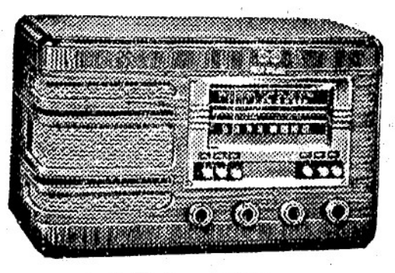

5 Tubs 46.50

●高等南京料理
コックは粉道の腕さへで料理は皆樣のお口に合ふやう
美味に調理　値段は大々的勉强
晩市パウエル街三八二
新南京樓
電話シーモア七八七五

荷物運搬は凡て確實親切勉强で好評な
晩市パウエル街四六三
運送社へ
電話ハイ一五六六

男女子供靴一切
晩市パウエル街三三八
電話シーモア八六一九
加藤靴店
住宅　東カドバ街七九一　電話ハイ一〇九二七エム

男女着類一切
晩香坡市パウエル街（三七八）（三七四）
澁谷商店
ツリニチ5525

和洋雜貨食料品
晩香坡市パウエル街五六六
西村商店
電話ハイランド一三七五

鮮魚肉類
野菜類
食料品一切
パウエル街三五三
自宅電話ハイ四九七九アール
スター魚肉店

電話シーモア一〇八九

漢口の香上銀行支店長
日本軍を悪口我が軍が憤激
花輪總領事が嚴重な抗議書

漢口十一日（同盟）――漢口商工會議所會頭たる香上銀行支店長ムーンは去る三月八日同會議所に於て英國の排日政策に關して日本軍の無辜殺傷事項を極度に誹謗したる不穏の言辭を吐き此の内容は更に漢口英紙セントラル・チャイナ・ポスト紙に二日間に亘つて掲載され反日思想を煽り我が現地側の感を害つてゐるが有に關し我が花輪總領事は十一日午前十一時在漢口英國總領事グビドソンに對し厳重抗議を申入れた

墨國使節團親善を強調

東京十一日（同盟）――本日入京したメキシコ使節團團長イタ・コ氏は帝國ホテルに於て記者團と會見、次の談話を發表した

日本・メキシコ國交は今日まで常に親善關係にあるが我々は飽迄我々に多大の聯想を表せられた日本國民に對し厚く感謝を表する

残存支那空軍の撃滅

重要拠点　桂林を奇襲

海の荒鷲大戦果收む

○○基地（同盟）――十一日新鋭機に依る桂林奇襲を敢行した海軍荒鷲○○機は十一日午後不安定なる天候を衝いて敵支那空軍の主要拠点たる桂林を奇襲し、同地上施設並に山麓の軍施設並に山麓せる軍隊に五百の弾を降らせ遂に山中に炸裂した大型三

機に有効なる爆撃を浴びせ見事これを粉砕、多大の戦果を收めて全機悠々基地に歸還した

然狀上聞に達す

東京十一日（同盟）――廣北方面軍英戦に參加した西出支隊、竹村鎮部隊、久納部隊、石川部隊に對しては勅に軍

恩官より感状を授與されたが有感狀は十日夫々上聞に達し十一日午後大本營陸軍部より發表された

優勝旗獲得祝賀茶話會

キチラノ道場

道場支部後援會では來る十四日（日）午後三時より佛教會堂で優勝旗獲得祝賀茶話會を開催する、多數の出席を希望すると

△記念撮影△默禱△挨拶（司會者）八木國松△祝辭　各團体代表、新聞社、田坂校長、有志△閉話（道場）佐々木主任、神野主任△祝辭（後援會）西崎武三郎（道場員）神野泰雄△第二式茶話會

降誕花祭り

ス村佛教會

〔スチグストン通信〕當地佛教會では來る十四日（日）午後三時より教會堂で宗祖降誕花祭午後七時からは日蓮學校開校十周年記念祝賀會を擧行する、祝賀會には兒童の踊、日校教師の劇などがある

因に同佛教會の增築工事は大いに進捗してゐる由

本派中女學校父兄母姉會

十三日　後總會

本派中女學校父兄母姉會では明後十三日（土）午後七時半より佛教會階下第一號室で第六回定期總會を開催、次の事項を協議する、多數の出席を希望すると

加納氏の講演

昨夜本社青年講座で

本社主催の青年講座は昨夜既報の通り暗曉中の加納學士の特別講演があつたが、加納氏は日本語に流暢な英語を交へ「米國の第二世」の題下にネブラスカ方面の日本人發展の歴史から現在を説明、二世の進むべき道を説いた

ネブラスカ地方には在留日本人約六百名、中三百五十名は二世で、日本人農家は六十軒で主にシュガービーツ耕作をしてゐるが、その中十軒は二世である、同地は加奈陀同胞と同じく二世の平均年齢は十四五歳で最年長は卅五歳位であるが、ハイ校卒業生は百人ばかりある、現在では大學に通學してゐるものも多數ある

同地方の邦人農家は一戸で五千英加から一萬英加を耕作してゐるが生活程度は白人と同等である

と在留同胞の大要を説き最後に第二世は第一世の粒々辛苦して築き上げた地盤の上に更に新しい家を建てなければならぬ任務がある、現在米國の青年男女は滔々として濁流となつて流れてゐる享樂を追ふにいとまもないのであるが、日本人子弟は是に染むことなく努力せねばならぬ

と激勵して深き感銘を與へた、當夜は講習生七十餘名、その他傍聽者多數あり盛會であつた、因にフレザーバレー農會協會幹事新善太郎氏はネー地方より同氏を同道本社へ案内した

双生兒姉妹二組
せまき門を見事突破

（上）左姉高濱靜さん・右妹修さん（下）左姉北谷節子さん・右妹幸子さん

〔東京通信〕〔平戸通信〕にまた双生兒二組が揃つて合格、頗かな前途を生んでゐる――中山一ツ橋、文理大附属校では三月廿日初等入学試験を行ひ、廿二日合格者は自宅に通知したが、この中に主子嚴さん（東京小川町高等小学校生徒）と北谷節さん、男子（一）さんの姉妹、谷崎、吳、斎藤、吳氏長子吳さん（三）さんの二組の双生兒が仲よく新考査を突破して晴れの入学をしんでゐる

北谷さんの受験番號は七十六七十七、高濱さんは八十二、八十三でメンタルテストの大野先生も北谷姉妹のよく似てゐるのに面喰らつたが、あひ変四人を揃いて再び高濱姉妹の出現にすつかり驚く、時間をゆめて一服つけ紙上落ちつ

おマチどほさま！

けなといふ

マッチが……

ぼつ〳〵店頭へ

〔大阪通信〕マッチ供給は愛煙家ばかりでなく一般のお悩所を久しく悩ませてゐたが、愈花の春を前に解消されさうだ

大阪府下の一ケ月の需要は平均四千箱（一箱二百四十ダース入）であつたが昨年九月に日本マッチ共販株式會社が配給を制限した結果、大阪（の割當が三千箱となり、その上實際大阪へ向けられる實數は僅かに半分の千五百箱で昨年十一月には三分の一の九百五箱といふ有様であつた

ところが今年はじめ政府の増産命令と廢止金がきいて二月を期としてマッチ戦もそろ〳〵解消の機運に向ひ、三月に入つてからは全國的に生産が増加したため大阪への入荷も三千五百箱に増加、制産數より五百箱も多くすでに昨年届の店頭に待望のマッチがぼつ〳〵姿をみせはじめた

美味い鰐の刺身

宇都宮氏の土産話

〔横濱通信〕郵船ペルシヤ丸は三月十四日正午サイパンから横濱に入港したが、同船で別府温泉に大きな鰐場を經營してゐる宇都宮氏が而して白い刺身のみやげ話をもたらし、また、パラオ島にある南洋廳産業試験所長桜井氏（五）氏も來月六日東京で開かれる農林大臣の産業について貴重な研究を發表するため上陸した宇都宮氏は語る

私は別府で現在四百尾の鰐を飼つてゐますが、こんどは私がもつてゐる米國アリゲーターと南洋のクロコダイル・ポロサス百五十尾を交換するため約一ケ月パラオに行つてゐました、パラオ群島の一部のバベルダオブ島の南洋鰐は四十キロ方里ぐらゐの島内に約二百尾の鰐がゐます、土人がマングローブの木で造つた檻に山羊を入れて捕へるのやすが十七、八尺の大きな奴は檻を破つて逃げるので捕へるのは却々困難で先日も土人が惡戯して五尺八寸位のを生ぎり三十圓位で売れたが内地ならば三百圓位します、クロコダイル・ポロサスといふのは鰐の中でも一番高いやうです、米國のアリゲーターに比し皮が少し荒いが肉はふぐと鶏の合の子みたいで刺身にしても非常にうまいものです、百五十尾の鰐は四月中旬までに送つてきますが、何しろ鰐の雄が何百といふうちに一尾ぐらゐしかをらぬので南洋廳は鰐の捕獲を禁止してゐるが年々減る一方です

△會計會務報告△見學旅行狀況報告△會則修正△中女學校開校五周年祝賀に關し△其他重要案件△役員改選

音樂と劇の夕

フェアビュウ合同教會で

フェアビュウ合同教會幼稚園では來る廿日（土）午後七時半より幼稚園ホールで賛金募集のため「音樂と劇の夕」を開催することゝなり目下猛練習中である

カドバ聖公會

カドバ聖公會では明十二日午後入時より信徒親睦會を開催、多數の出席を希望

花嫁様の御支度

御披露に日本着振袖致ます

御花嫁の御仕度一切

日本着振袖賃貸

花嫁様の御支度一切

日本着振袖賃貸

紙はり

紙はりを完全に塗り埋め結構

今年の人氣者

スポーツによし

務によし

輕くて丈夫で

實際價値ある

ツイード製

スーツ

既製

二三、五〇―二九、五〇

スポートコート

一二、九五―一五、五〇

晩市パウエル街三六九

電話シー五二一八―五二一九

既製　ウオステッドスーツ

一九、五〇―三二、五〇

流行の優秀品

シルクギャバデン

レンコートコート　一三、五〇

前川商店

チマイナス校母の會例會

〔チマイナス通信〕當地日本語學校母の會では去る七日午後二時より語學校々舎に於て維持會側より學務委員長河部友喜氏、幹事沖信音二氏の出席を得て新入會員の歓迎を兼ね本年度最初の例會を開催した、司會者吉田美津子夫人の開會の挨拶及歓迎の辭に次いで新入會員の紹介あり、賞谷先生の會務、河部スエ夫人の會計各報告あり異議なく承認後親睦に移つた、賞谷先生のお話、河部、沖信兩氏より希望感想談等あり茶菓を喫しつゝ新學年度への協力を約して四時散會した、尚新入會員は長澤たつ、坂田キヨ子、吉田すみ子、岡田嘉代、玉木清子、背古入重子の諸姉、因に月割當番は次の如し

△五、六月　森田、福元、河合、田上△七、八月　吉田ヒナ、太田、山下△九、十月　玉木、西村、本川、岡田入重子△十一、十二月　重富、泉東、吉田美津子△一、二月　林、背古、今釜、井上△三、四月　岡田嘉代、長澤、吉田すみ子、田上、川原、雲井、江口、谷輪△會計　河部スエ

會堂落成五周年を記念して映畫會

來る十四日本派佛教會で

本派佛教會では會堂建築落成五周年に當り祝賀式を略し活動寫真を上映することになり最近日本より取寄せたる映畫を來る十四日（日）午後二時と七時の二回に亘り映寫する、右映畫は親鸞聖人降誕奉祝二卷、即ち聖人の誕生の模様を撮影したもので佛教徒には最も親しみの深い映畫である、又光昭法主結婚式一卷、これは元首相近衛公の媒妁で入費五十萬圓といふ事だから立派な式典であり佛教徒は是非とも觀覽を希望、次は釋尊舎利供養一卷と最後に『忠治子守唄』を多數會員の希望により上映する由、主催側では多數來會を歓迎してゐる

花祭りと珍品展覧會

メーブルリッチ佛教會で大盛會

〔ネー通信〕メーブルリッチ佛教日校では去る七日午後佛教會堂において釋尊降誕花祭を次の順序で開催した

△挨拶（司會者）宮川主任△讃歌△燒香△獻花△灌佛式△河村開教使△讃佛歌△祝辭（佛教會代表）田中惣七△默想△法話　河村開教使△讃佛歌△閉會の辭　司會者

以上終つて甘茶を一同に接待、子供達には菓子を配與、續いて第二式を次のプログラムによつて進めた

□――八面雑組――□

◇明夕六時半から仲内領事主催で開かれる加納氏歓迎晩餐會席上では加納氏を中心に座談會があることになつてゐる

尚昨紙で報道した仲内領事と加納氏が同じ大學出であるといふ記事は誤報でした、取消します。

◇昨夜青年講座での加納さんの講演大要は別項の通りだが同氏はなか〳〵話上手「時間の經つのも忘れてゐた」とは講習生の話。

△踊　掠田フミ子外五名△同　浦テル子外七名△同　林田アツ子外五名△獨唱　田中君子△踊　河村由紀子外七名△獨唱　岡橋ルリ子△踊　日夏エルシ外十一名△同　小柳カナ子外五名△同　崎山ヒロ子、永尾メリー△獨唱　中村英友△踊　三島栄外七名△同　古賀サヨ子、小柳カナ子△漫談及流行歌　安部美丸

以上終つて宮川主任より謝辭あり、尚一方階下には河村開教使蒐集の珍品を所せまきまでにならべられ中にも貝、魚等の化石に一同驚嘆した、今年の花祭は近年にない賑やかさであつたが員徒一般の懇志や各團体の援助並に晩市イーノー花屋の花束寄贈等に主催側では感謝してゐる

本派幼稚園便り

本派佛教幼稚園では今回第二世井手律子嬢を幼稚園教師に招聘することになり昨日から通園してゐる、律子嬢は人も知る井手律氏の長女である

日校教師講習會

明十二日午後八時半より本派中女學校教室に於て「佛教概論」と題して立花開教使の講話がある、本派、キチラノ、マーボル各日校教師全員の出席を希望

新西院佛女青

新西院佛教女子青年會では來る十四日（日）午後三時半より佛教會堂に於て例會を開催、全會員の出席を希望

TAIRIKU NIPPO

Vol. 35 No. 10,014 THURSDAY, APR. 11, 1940 Vancouver, B. C.

Overseas Chinese's Properties Safe

NANKING, April 10 (Domei Radio)—Properties in Japanese occupied areas which are owned by overseas Chinese will be returned to them on going through prescribed formalities, Chen Chi-cheng, chairman of commission on overseas affairs, declared today.

Chen Chi-cheng also announced the national government's four point policy toward overseas Chinese aiming at promotion of welfare of overseas Chinese, removal of their sufferings, development of their enterprises and enhancement of culture in homeland.

Reception hall will be shortly established for overseas Chinese who are returning home.

Chen added overseas Chinese who have invested in Japanese occupied area or possess enterprises there will be shortly called home to get their properties back.

Contributions to Chungking Government Decrease

HONGKONG, April 10 (Domei Radio)—Recent remarkable decrease in monetary contributions to Chungking government from overseas Chinese especially in British Malaya, is attracting the attention of various quarters. It is pointed out as a reflection of waning confidence of overseas Chinese in Chungking.

Meanwhile a scandal has been caused by Chen Chia-keng, a chairman of South Sea Chinese Associations, whose misappropriation of monetary contributions from overseas Chinese has recently been unearthed.

This has further dampened the enthusiasm of overseas Chinese in remitting contributions to the Chungking government.

Mexico Mission Head to be Received by Emperor

TOKIO, April 10 (Domei Radio) — Ernest Hidalgo, chairman of the Mexican economic mission who is arriving in Yokohama today will be received in audience by the Emperor on April 12.

Hidalgo will be presented to the Emperor by the Mexican minister, Primo Villa Michel.

Extension of Europe War Causes Buying Wave

TOKIO, April 10 (Domei Radio) — As a sequel to the extension of war to northern Europe a sustained buying sentiment swayed the stock market today.

Practically the whole list registered gains from one to ten yen notably in shipping.

Bomb Accidentally Drops: Five Were Killed

TOKIO, April 10 (Domei Radio) — A war office communique said today five were killed and six injured by a bomb which struck the village Onoguchi in Shizuoka prefecture on April 8 while military planes were practising bombing operations.

The injured were being cared for by military hospital while the war office has paid indemnities to families of the victims.

Sally Nakamura Sings Over CKMO Tomorrow

Satoshi "Sally" Nakamura will be heard in a program of songs tomorrow evening, April 12, over CKMO from 8.30 to 9 p.m.

The one million dollar Japanese Pavilion will again be opened for this year's Golden Gate International Exposition.

Island People's Effort Recognized

SALT SPRING ISLAND—The fine spirit of co-operation manifested by the Japanese residents of Salt Spring Island in connection with the construction of a new public school building here received due recognition at a banquet held, April 1, in the Harbor Hotel immediately following the completion ceremony in the new school.

Chairman G. Mount of the school board, acting as master of ceremonies, praised the Japanese highly for the co-operation and voluntary service ministered by them during the building construction and for their large donation.

The announcement was welcomed with huge applause by the gathering including Hon. Dr. G. M. Weir, Minister of Education; Hon. G. S. Wismer, K. C., Attorney-General; army and navy officers, school inspectors and other celebrities. Japanese were represented by Messrs. Masatoshi Okano and Goro Nakamura.

On the previous day, Rev. Nakayama had officiated at a ceremony held in the new school. In an address to the congregation, he stated that Japanese were endeavoring to become good, upright Canadian citizens and, subsequently requested of the Canadians to regard them with sympathy and understanding.

Mr. Victor C. Best, veteran surgeon, remarked:

"I believe this is the first time that Japanese had the opportunity of expressing their feelings in such a tangible manner before the provincial ministers and am sure it will result in a more favorable consideration of the Japanese in the future."

Salt Spring Island, situated 30 miles north of Victoria, has a population of 2300. About seventy Japanese reside on this island.

All-Girl Cast Plays In Catholic Comedy

When the Catholic Japanese Mission holds a concert next Wednesday, April 17, the CY.O. will present a one-act comedy entitled "No Men Wanted". The cast includes the following:

Chizue Kurisu, Tomiko Iwasaki, Shirley Handa, Alice Watanabe, Mary Nakamachi, Fumiye Ikeda and Fumiye Okawa.

In addition to the all-girl play, the kindergarten group will be seen in Japanese dances.

Abe's Advisers Chosen

TOKIO, April 10 (Domei Radio) — Masaaki Hotta, former ambassador to Rome and Kazuo Aoki, former finance minister, have been appointed advisers to General Abe who will leave Tokio, April 15 as ambassador to the new central government of China.

Yen Rises at London

TOKIO, April 10 (Domei Radio) — Following the slump of the Anglo-American cross rate by 9 and one half cents to three dollars 46 and one quarter cents, the yen exchange with London rose by seven sixteenth pence to a shilling four and one quarter pence per yen, it was reported today.

Whonock Joshi Seinenkai's movie show starts 7.30 p.m. this Saturday.

Accepting the invitation of the Japan Foreign Trade Federation, Mayne D. Hamilton, above, John T. Hackett, K.C., B.C.L., noted barrister of Montreal and Joseph W. Paradis, prominent Montreal financier, will visit Japan to study industrial and business conditions there. They will leave with their wives on the Hetan Maru, April 19.

Mr. Hamilton, recently retired superintendent of Canadian Bank of Commerce and member of Japan Society, has been prominent in foreign trade affairs here.

Taiiku Concert Set in Royal City April 28

By a Correspondent

NEW WESTMINSTER—In preparation for the forthcoming "Night of Music and Drama", which will take place on Sunday, April 28, under the auspices of the New Westminster Taiiku Club, a very favorable progress is being made in regard to the variety program planned for the evening.

Under the capable direction of Mr. Z. Samata, a play which is to be presented on the program, is undergoing very busy rehearsals regularly.

Previous to the dramatic presentation, a balanced program of musical entertainment will be provided. Much local talent has been discovered and among them many surprise presentations will be revealed in the form of future Crosbys, Alice Fayes, Hoosier Hot Shots, etc.

As an added attraction to the jewel-studded local talent, stars in field of musical entertainment from Vancouver and outlying districts will also be presented.

Steveston Group's Gift to Government Thanked

STEVESTON—The local Mio Sonjikai, which contributed a sum of $100 to the national treasury to be used in connection with Canada's war effort, received a letter of thanks recently from Hon. Norman W. L. Rogers, Minister of National Defence.

The letter, addressed to President Naruo, stated that the minister deeply appreciated the spirit of loyalty and co-operation which the members of the association had expressed by their action and conveyed the sincerest thanks of his colleagues of the government, as well, as his own for the generous gift.

Seikokai Program Changed

Seikokai A.Y.P.A. who have invited the Powell United YPS and all young people to the Church of Ascension tonight, April 11, will have last year's Rhodes Scholarship winner, Mr. Dave Carey, as speaker, instead of the educational film originally planned. The new program is as follows:

8-830 p.m.: Mr. Carey will speak.
8.30-11.30: Games for those who like to play or if they prefer it, dancing.

Refreshments will be served.

Kyuhin Lucky Numbers

The winning numbers of the raffle which was conducted by the Kyuhin Seinenkai, were announced as follows:

First, 132; second, 179; third, 146; fourth, 431; fifth, 391; sixth, 226; seventh, 196; eighth, 141; ninth, 252; tenth, 522.

Shimizu Accepts Welfare Position

Since most of the work of the Japanese Division of Vancouver Welfare Federation is confined to the city, its secretarial post which calls for a J.O.C.L. representative should be occupied by one of the Vancouver Chapter members, it was decided, and Kunio Shimizu was named to take over the task at executive meeting of Vancouver J.C.C.L. Chapter, Tuesday evening in Nippon Club. Formerly the secretary of the National Executive had filled the office.

Cecil Okawara was appointed corresponding secretary replacing Roy Yamamura who resigned form the position due to personal reasons.

The proposal to send notices of meetings, hereafter, on a printed postcard to save time was also passed by the executive.

Leo Nicholson, CJOR sports announcer, will be asked to give a talk at the regular general meeting next month, the date of which will depend largely on the speaker's convenience.

How to utilize the cup which is being offered by Mr. T. G. Norris and the feasibility of holding an essay contest on the topic, "Constructive Criticism of the J.C.C.L." will receive further consideration at the next meeting.

Royal City Bussei Raffle: General Meeting Sunday

NEW WESTMINSTER—In aid of a depleted treasury, the local Seinenkai is holding a raffle with valuable prizes donated by various stores and individuals.

The Seinenkai seeks the co-operation of all the Bussei organizations in Vancouver, Steveston, Maple Ridge, and Mission district, in this endeavor.

The list of prizes will be published in these columns at a later date.

A general Y.M.B.A. meeting will be held at the Temple from 2 p.m. on Sunday, April 14. A discussion gathering is also on the program.

At a meeting held two weeks ago, reports of second annual Youth were given by T. Shinohara and T. Nishijima.

In a discussion on marriage problems with the Y.W.B.A., it was agreed that "baishakunins" were essential but there were a variety of opinions in regard to the amount of money that should be spent for a wedding.

It was finally decided that if a "shukugi" was set for all those invited, excluding relations, the wedding party would not have to be held in a grand way (within $200 it was stated in a recent Young Men's Buddhist League discussion).

Make First Investigation of Multiple Births Is Report

TOKO—The first official investigation regarding twins and triplets ever to be conducted in Japan will be held this autumn by the Welfare Office

Although there have been such investigations in the past, they have all been of an academic or fragmentary nature conducted within a narrow scope by Riichi Kawakami of the Public Hygiene Institute; Dr Konen Taniguchi, professor of the medical department of Keio University; Dr Kanae Kunimoto, professor of Nagasaki Medical University, and Dr. Taku Komai, professor of Kyoto Imperial University.

The investigation of twins and triplets will be conducted as the first of the racial eugenics department which will be established in the Kosei Kagaku Kenkyusho this July. Investigations regarding their growth and physical examinations will also be conducted.

A complete list of twins and triplets, and if any are found of quadruplets and quintuplets, will be prepared and preserved in the Kosei Kagaku Kenkyusho.

According to an investigation conducted in 1936 regarding the movements of population, there were 58 triplets and 8,107 twins. The details of the 58 triplets were: 20 groups of 2 boys and one girl; and 10 groups of 2 boys and one girl; and 8 groups of one boy and 2 girls.

The figure for twins included 3,434 pairs of boys only, 3,137 pairs of girls only and 1,536 mixed pairs.

Tado Kato beat a Victoria boxer on Tuesday night at Capital city.

TOKIO—The new palatial N.Y.K. liner Nitta Maru, 16,500 tons, will leave Kobe on April 27 on her maiden voyage on the North America-Orient run, heading for Manila.

Urge French Recognition

Envoys Discuss European Situation

TOKIO, April 11 (Domei Radio)—The Danish minister Lars P. Tillitse, called on Vice-minister of foreign affairs, Masayuki Tani today and gave him information regarding the situation in Denmark occasioned by the invasion of the German military forces

British ambassador Sir Robert Craigie visited Foreign Minister Hachiro Arita this afternoon. Nature of their conversation was not divulged but it is understood that Craigie told Arita that he had decided to postpone his departure for a holiday in the United States temporarily. Craigie intended to sail from Yokohama on April 13 for the United States.

Pending questions between Japan and Great Britain was also discussed by Arita and Craigie.

Abe Hopes for Short Job

TOKIO, April 11 (Domei Radio)—"I will arrive at Nanking about April 23, but I don't know how long I will stay there", General Abe, ambassador to the new central government in China, stated in receiving pressmen this afternoon after leaving the Imperial Palace where he was entertained at a farewell luncheon by the Emperor. It is understood that the Emperor gave him a gracious message.

Abe continued: "I cannot tell whether six or twelve months will be required in finishing my mission although I hope it will be completed as soon as possible."

"I am leaving in a summer suit as it is growing warm there."

Abe recalled he was introduced to Wang Ching Wei by Shinroku Hidaka, counsellor of Japanese embassy in May, 1937, two months before the outbreak of the China Affair when he visited China on an inspection trip.

CELTIC ELECTION HELD SUNDAY

Much excitement resulted when the Celtic Kyo Sai Kai's fifth annual election was held last Sunday in the Celtic Japanese school building. The results were:

Chairman, Yasuo Yamashita; president, Mitsuo Sasaki; secretary, Susumu Miki; treasurer, Natsuko Yamamoto.

A new system of having high school students elected as active executives was adopted. This plan gives the younger members an opportunity to secure training in the work of the Kai.—S. R. M.

Next regular meeting of Powell Y.P.S. will be held on Sunday, April 14, from 7.30 p.m. in night school room. Miss Ishiwata, literary convener, promises interesting and worthwhile program. Youth Congress reports will also be given.

Of New China Gov't Speedily

TOKIO, April 11 (Domei Radio)—Extension of early recognition by the French government to the new central government of China as well as Manchoukuo was strongly advocated by Baron de la Pomarede in a series of articles appearing in a recent issue of the Le Peque, according to a press message from Paris today.

The Baron was formerly a military attache to French embassy in Tokio and is well versed in Far Eastern questions.

Pointing out that Japan rendered inestimable assistance to France and Britain during the last World War, he stressed strongly for Franco-Japanese friendship. For this, the Baron stated, France must positively co-operate with Japan in the early settlement of the China Affair.

He also urged in his articles that the French and British governments should take broader viewpoints on the Far Eastern question and to settle pending questions between them and Japan as soon as possible.

Paris message quotes Baron la Pomarede as declaring: "Early stoppage by this country of shipment of munitions and other means of assistance to Chungking is absolutely necessary for that purpose".

Liaison Dep't Important

TOKIO, April 11 (Domei Radio)—Addressing a meeting of chiefs of the liaison departments of the China Affairs Board in China, Premier Yonai today said that the dispatch of an envoy extraordinary and ambassador plenipotentiary to new central government in China may entail some alternations in the machinery of Japanese official organizations in China but the duties of the liaison departments in China will witness no relaxation.

Contrarily, the Premier said their duties will become more important and heavier.

Yonai asked the chiefs of the liaison departments to secure a smooth operation in their business by asking for full understanding with the embassy in China.

GIRLS' COLLEGE HOLDS PICNIC

Pupils of Mrs. Shinobu's Girls College of Practical Arts enjoyed a picnic jaunt to Seymour Creek yesterday. Hiking, talking (mostly), singing, were some of the day's pastimes. Towards night, weiners were roasted over a fire and with buns, it made quite a feast. The happy group dispersed around 8 p.m. at the First Narrows bridge where Mr. Shinobu had so kindly waited to take the girls home.

Nebraska Farm Expert Speaks Here

"You have a great responsibility — a responsibility of building on the foundations laid for you by your predecessors who had sacrificed their lives in this country. Furthermore you must contribute your share towards Canadian culture, civilization and development and become noble citizens of Canada."

The advice was given by Mr. Hisanori Kano, Bachelor of Agriculture, to a large group of nisei at the Young People's Class last night in the Tairiku Hall. Mr. Kano, who is 51 years old but exceedingly young in spirit, came to America 25 years ago, now owns a 300-acre ranch in Nebraska and is the father of "two American citizens". His one and a half hour talk interspersed with humor was heard with huge interest.

Mr. Kano first traced the history of Japanese immigrants in the U.S.A.: how the Japanese began as laborers on railroads, how they toiled and persevered through intolerable hardships and trials, and how they thus managed to save enough to buy small tracts of land to finally emerge into respectable farmers.

The average Japanese farmer in Nebraska now possesses 160 acres, Mr. Kano informed.

"There are 600 Japanese residents in Nebraska of which 350 are nisei or American-born. The Japanese homes number 100 and the average age of the nisei is 16 to 18 years."

He went on to describe the progress made by Japanese farmers of Imperial Valley, Fresno, Sacramento, and other districts on the coast and emphasized that their present status was attained because they had worked at the risk of the lives.

The nisei are superior to the issei both physically and intellectually, the speaker said. They must not submit themselves to epicurism, but strive to improve their present condition for the sake of the sansei and adopt the finer points of Japanese tradition, history and customs into the life of this country.

He was also of the opinion that sex education should be imparted to the young people.

In conclusion, the agriculturalist extended a standing invitation to visit Nebraska to his audience, remarking laughingly that he will treat them to a nice, juicy home-fed steer beef.

Mr. Kano will be in Haney tonight to hold a "zadankai" or round table discussion with Japanese farmers of Haney and Whonock from 8 o'clock in the Farmers' Association Hall.

Tomorrow, he is expected to make an inspection tour of Steveston and visit the local university. The same evening he will be honored by Consul Kenji Nakauchi at a banquet at the Fuji to be attended chiefly by people connected with the Japanese Farmers' Association.

SPECIAL SPRING SALE of

Men's Ready to Wear APPARELS

For Limited Time Only

UNBEATABLE VALUES
Unsurpassed in QUALITY
Up to the minute STYLES

Sport Coats reg. 15.50 **NOW $13.50**
Slacks reg. 6.95 now **$5.95**
Odd Pants reg. 5.95 for **4.95**
27.50 **Spring Suits** for **24.50**
Topcoats $25 value for only **$22**

Now As Always . . . MORE FOR YOUR MONEY!
In a
TIP TOP CLOTHES

The Cream of British Fabrics
London and New York Styles
Hand Cut and Tailored to your Personal Measurements
One Price Only
$28.50 SUIT or Topcoat

Exclusive Dealer
H. N. AIHOSHI
TAILOR
320 Main St. SEy. 3372
VANCOUVER, B.C.

Young Men's Spring Shoes
Tan Calf Bal Oxford

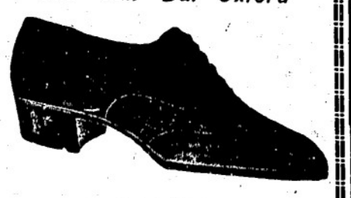

—Point Toe—
—Leather Heel—
—English Kip Quarter Lining—
—Goodyear Welt—
$6.50 Value for:—
Only $5.00
AT K. OZAWA
SEy. 1220 244 Powell St.
Vancouver, B.C.

NUMONT-FUL-VUE
Beauty in Simplicity

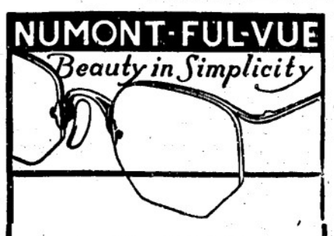

HAJIME SUZUKI
OPTOMETRIST
377 POWELL ST.
SEY. 1185
MARINE 2036

BILTMORE
● The MAKER of
'The Master HAT of Canada'
Presents:—

● SPRING SENSATIONS
In Fine QUALITY Fur Felts.

NEW SHADES:
● TAHULA BLUE
● PIGEON BLUE
● HUDSON GREEN
(PUGREE BAND)

Come on, MEN!
Answer 'The Call to Colours' by Putting Yourself under one of these FINE FELT HATS by BILTMORE.
War or no war—Spring is here!

$2.95 to $5.50

At SHIBUYA'S
MEN'S WEAR DEPT.
374-378 POWELL ST. TR. 5525

Chrysanthemum City

Vancouver, the City of Chrysanthemums? That was the question the Vancouver civic parks committee debated on Monday. The Vancouver District Chrysanthemum Society, the sponsor of the idea, hope to bring continent-wide prominence to the city as a major centre of floral culture.

Alderman Charles Jones who is also president of the society presenting the proposal had to contend with many arguments against the idea.

One alderman ventured that the city might be known as the "mum city". Another added the racial touch saying "The chrysanthemum is the national flower of Japan and that in view of the rapid expansion of Japanese in our own city, the idea might not be too inappropriate."

However this later remark was refuted with a statement that the culture of chrysanthemums originated in China.

When told that 10,000 blooms are to be displayed at a show being organized for November of this year, Ald. Miller's prize remark was "We've also got dandelions on every boulevard in town."

While the committee awaits an expected flood of letters from city groups, it is to be hoped the city will adopt the beautiful title, although it follows Portland, the City of Roses, and Bellingham's tulips.

Reminiscences

Mankind is divided by differences in race, climate, customs, manners and political and social systems, but humanity is essentially one in its fundamental needs, desires and aspirations. This has long been my conviction. "But that is but an obvious idea, there is nothing new about it",—one may protest. But shouldn't one admit that obvious things are often overlooked because of their obviousness?

A year's trip abroad gave me many convictions, but I am happy to know that not once was I disappointed with my old convictions which I had carried with myself. In all parts of the world I have experienced the kindest fellowship of men and women. I learned that what I deemed good was also upheld by them, and what is bad in my opinion was also disapproved by them, and my ideas of beauty, of joy and sorrow were also shared by them. I talked to many people on strange streets and parted from them as if from my best friends. One night I put up in a nameless inn with the same sense of intimacy as if staying with my relatives.

Those have now become pleasant reminiscences like dreams. When I think of the hard international affairs and struggles, my experiences look so much like rare oases found in deserts. I do think they are oases of human affections, but why not change the whole desert of the human world into a verdant oasis, no matter how long it may take?

What is so badly needed by us today is to place our hope in the future and never get disheartened by the endless dark road that might stretch before us All that matters is to go on.—Yayoi—Nogami—in—Japanese—Women, Japan.

Girls College of Practical Arts

DRESSMAKING
EMBROIDERY
ARTIFICIAL FLOWER MAKING
and other Arts.

for Prospectus apply—
Mrs. Sada Shinobu
Principal
302 Alexander St. TR. 0283

WEDDINGS--BETROTHALS

Haney Wedding Today

HANEY—Shizuyo, daughter of Mr. and Mrs. Manjiro Nagai, was united in marriage to Mr. Tamotsu Kosaka, son of Mr. and Mrs. Waichiro Kosaka this afternoon at 3 o'clock in the local United Church.

A reception is being held tonight at the Fuji in Vancouver.

The bakshakunins wer Mr. and Mrs. Matsutaro Kosaka and Mr. and Mrs. Kimichiro Yoshihara.

Wedded Last Sunday

A lovely wedding took place last Sunday afternoon in the Kitsilano Buddhist Temple uniting Miss Okugawa and Mr. Eizo Ebata. The ceremony was performed by Rev. Mitsunayashi.

Following a reception at the Fuji, the newly married couple went on a honey moon trip to Seattle.

Miss Kimochi Engaged

The engagement of Sumako, eldest daughter of Mr. and Mrs. Fusazo Kimochi, to Mr. Iwao Yamada of Fairmy Bay was announced at a party held in the Sun Pekin Chop Suey last Friday.

The "bakshakunins" are Mr. and Mrs. Jukichi Kamikura and Mr. and Mrs. Sawaichi Irizawa.

Miss Sadako Koshi Engaged

STEVESTON—Mr. and Mrs. Yoshio Koshi announce the engagement of their eldest daughter Sadako, to Mr. Noboru Konishi, second son of Mr. and Mrs. Ikutaro Konishi of Steveston.

The match was brought about by the go-betweens of Mr. and Mrs. Makitaro Oga and Mr. and Mrs. Shinichi Matsuo.

SCHOOL FOR NISEI BRIDES

LOS ANGELES—A school for nisei brides may become a possibility if the plans of the Japanese Women's Federation go through. A suggestion that nisei girls of marriageable age be taught the "proper cultural and spiritual" needs of becoming good wives was taken up at their recent meeting as one of the future works of the federation.

Japan Fashions In Step

LOS ANGLES—Western styles and fashions for women's apparels in Japan keep rapid pace with the latest creations of Hollywood and New York, and women's hats in Nippon are no less disturbing to the male there than they are in America.

This is the assertion of Ryuko Yamashita, personable young nisei costume designer, who has been with the Matsuzakaya department store in Uyeno, Tokio, for the past four years. She is now back here on a leave of absence.

After attending Charette School of Fashion Design, she sailed for Japan "on the blind". Without prospects for position, she successfully landed one at Matsuzakaya and worked herself up within four years to achieve the job of dress designer and specialist in occidental apparel in the women's department of Matsuzakaya.

OHASHI WINS TAZAWA CUP

NEW WESTMINSTER — Haruo "Cleaners" Ohashi succeeded Eiji Takeda to the Tazawa cup when the closed Bussei Table Tennis tournament was held here on March 31.

Haruo defeated his brother Masao Ohashi in the semi-final in a five set match and then beat P. Oda in two straight sets in the final.

The successful tournament was conducted under the supervision of Don Yokota.

In the second Intercity Baseball League game the Mikado team which beat New Westminster Taiikus will face Kitsilano Kyuhin at Model school from 10.30 a.m. Sunday.

Japanese Softball League schedule for the weekend: Tairiku-Tammy at 10.30; Bluebirds-Mikado, 10.30; NPC-Powell Drug 11 a.m.

Tickets for the roller skating party next Monday at Happyland will also be sold at the gate.

When you buy your New Spring Clothing---

Buy Yourself That Genuine

T. Maikawa
SUIT and TOPCOAT

S-T-Y-L-E: Just five letters but it's a difference between looking like a last year's model and one of the leaders!

Our goal is to give you top-flight styling and workmanship at prices you can afford to pay.

$27.50
others from 19.50 to 56.00

T. MAIKAWA
369 Powell Street,
Vancouver, B. C.

Bowlers Roll 1st Games Against 14 U.S. Squads Sat.

Locals Bowl Here Against Teams In Widely-Separated Coast Cities

—Photo by Joe Seko

COMMODORE NIPPON 1ST TEAM: From left to right in back row are Jack Tehara, Tatsuo Ono, Bob Miyauchi, and in front are Eddie Yamamoto and Tatsuzo Tanaka. Miyauchi who is the team captain (looks serious in the picture but is really a happy fellow to know) is a splendid ten-pin bowler and should inspire the other members to great heights. They are admittedly not in the best form for competition so are hoping many "strikes" will come their way in opening games this Saturday at the Commodore Alleys from 7.30 p.m.

COMMODORE 2nd TEAM: Hoping to do equally well as the first team are left to right in back row: Mas Ishihara, Tad Kondo, Otto Yanagisawa, and in front are Mitsuo Nozaki, captain, whose attraction was elsewhere when Joe Seko's flash went off, and Mas Isoshima. Nozaki may give his place to Kiide Shimizu since he feels his ten-pin game too rusty.

Now that the team members have been introduced through pictures, a few more explanations are in order. At the time of writing Seattle had announced six teams would be participating in the national bowling tournament which gets under way this week in widely separated cities from Vancouver to Los Angeles and into Nevada and Utah.

Since Vancouver has entered two teams, the northwest seems to be the best represented and it is hoped Seattle, if not Vancouver, will win the prize money which is to be split 50-25-15 and 10 percent going to the individual with the highest nine-game total.

Los Angeles reports three teams in the meet and San Francisco was expected to enter two teams. Entries from Reno, Nevada and Utah were also expected.

Vancouver will bowl their first games this Saturday but four Seattle teams were to have started last night and the other two Seattle teams are bowling tonight. Remaining teams will bowl first games on Sunday.

This is a strange sort of tournament since teams here will be competing against unseen pinmen. It was arranged by Paul Uyemura of Los Angeles whose northwest representative is Jaxon Sonoda of Seattle.

Vancouver teams will bowl on three consecutive Saturday evenings, April 13, 20 and 27. Results will be sent to Uyemura who will check all the scores and then announce the winners.

Will 1940 Produce a Yoshy?

Will 1940's Nippon Tennis Club's new crop of players produce another George Yoshy? (pictured below)

The prospects were bright back in

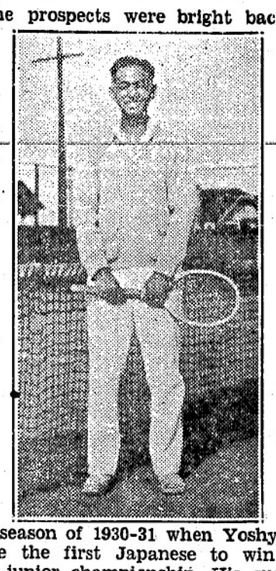

the season of 1930-31 when Yoshy became the first Japanese to win the city junior championship. His success skyrocketed tennis popularity and revived hopes that a sufficient number of high-calibre players would step into the shoes that had been filled for long by the Messrs. Kinoshita, Matsubayashi, Kimura, Arikado and Y. Iwasaki, to name only a few.

When business interupted Yoshy's tennis career, it took away to Toronto one of the most colorful figures the local club has produced. And now the time is about ripe for a fitting successor.

Once again, the high school age group is coming to the fore. They are the ones, who, if circumstances permit them to practically live on tennis, should get to the top of the city's junior circles at least.

Scanning the list of the past several years, Fred Sasaki was the brightest hope the club was able to uncover. Like Yoshy, Sasaki gained his earlier knowledge of the game on the public courts but dissatisfaction with a slow progress made him turn to the Nippon Tennis Club. As a member there, Sasaki's game attained a polish and power that won him twice successively the B.C. Japanese open championship.

He tried his hand in the city tournaments and was rewarded with a consolation title. It was hoped that he would further his skill but personal matters called him away for most of the 1939 season and it is not expected he will be able to give much time to tennis this season either.

There are several youngsters now who are capable of rising higher. If they are serious and have the time, they should be able to make a mark in the net world. They may have to sacrifice many other enjoyments in attaining their goal, but after it is all over their satisfaction would be in that they had tackled and accomplished their objective.

Follow the Spring Style Parade to a Shop which Specializes in Your Particular Line.

Modiste Fashion Shop

T. Shimotakahara, prop.

450 Granville Street
Seymour 4941

VALLEY LEAGUE SCHEDULE

The Fraser Valley Baseball League will open its season on April 21 with four member teams contesting at Queensborough park.

The 1940 schedule follows:

April 21: Riverside J.C.C.L. vs Taiiku Giants, Queensborough Park, 10.30 a.m.; Ladner vs Taiiku Jrs., Queensborough Park, 3 p.m.

April 28: Giants vs Ladner, Ladner, 3 p.m.; J.C.C.L. vs Taiiku Jrs., Queensborough Park, 3 p.m.

May 12: Giants vs Taiiku Jrs., Queensborough, 3 p.m.; J.C.C.L. vs Ladner, Ladner, 3 p.m.

May 19: Taiiku Jrs. vs Giants, Queensborough, 10.30 a.m.; Ladner vs J.C.C.L., Queensborough, 3 p.m.

May 26: Taiiku vs Ladner, Ladner, 3 p.m.; Giants vs J.C.C.L., Qneensboro, 3 p.m.

UNION FISH COMPANY

469 POWELL ST.
HIGH. 0335-0336

Champion Unions Remain Intact; Fujis Look Strong; Powell Drug New Team

The Union Fish team, 1939 champions of the Japanese Baseball League, is the heavy favorite to regain the Ko Ishii Challenge cup as four teams open the season this coming Sunday.

The champions, according to player's list handed to Don Sughman, league secretary, keep intact the stellar infield that contributed, not so little, to their triumphant march last year to the crown.

Mike Murano, who was given a great share of the credit for Union's victory over Hammond in the final, has been retired from pitching activity in the Japanese loop. However, Manager Sandy Stein has acquired Joe Yasui from the defunct Mikados to bolster his pitching staff of Nobu Kamitomo, Jim Fukui and Aklo Kutsukake. K. Ishida is catcher to replace Haro Asano and Mas Toyota is another newcomer. Otherwise the Union Fish nine remains the same.

Steveston Fujis presents an impressive list. Having amalgamated with Hammond Farmers, the Fujis, on paper, are a powerful lot, both offensively and defensively. Tommy Sawayama and Akira Kusano, Hammond smoothies join forces with Hisayuki Tanaka, Fuji's iron-man, who has worked alone on the mound for the Steveston cause in past years.

This is the strongest pitching trio in the league. They have George Shishido at shortstop and a host of upper-crust players in the field.

Rosie Okuda's Giants is the second strongest among Vancouver teams. Three rising Marpole athletes have been added. Their line-up is a hodge-podge of talent which might after molding shake off pre-season favorites Union and Fuji. Addition of more younger blood to the steadying influence of such veterans as Ken Kutsukake Shige Ashikawa and Joe Fukui ought to bring about results. The pitching staff is woefully weak, however. Kiyoshi Misumi, Mickey Murakami and Pansie Fujioka may or may not be joined by the league's leading relief chukker, Frank Nakamura, this season.

Although Powell Drug can be individually rated as potential stars, they will be severely handicapped unless an efficient coach takes them under his wing and guides the youngsters through difficult times. There's a wealth of talent; pitchers like George Yoshinaka, Yo Hayashi, Yo Nishimura and Yoshi Kozai. Yuki Uno and Koei Mitsui who have had Burrard League experience will be the backbone of the team. The druggists may not win the championship this year but several outstanding players should enrich the league year as a result of their participation.

Players lists released by Secretary Sughman follow:

UNION: catcher, K. Ishida; pitchers: Aklo Kutsukake, Nobu Kamitomo, Jim Fukui, Joe Yasui; first base, Joe Akiyama; second, George Suzuki; third, Shige Okumura; shortstop, Nobby Tanaka; outfielders: Otto Yanagisawa, Baron Wakabayashi, Jeep Inumoto, Mas Toyota; Sandy Stein, manager.

FUJIS: catcher, Shigemi Sogawa; pitchers: Akira Kusano, Tommy Sawayama, Hisayuki Tanaka; first, Simpson; second, Haruo Shimoda; third, Tsunehiro Shoji; short George Shishido; outfielders: Michi Mori, Doug. Oike, Teruo Nakatsu, Kenji Mukai.

GIANTS: catcher, Ken Kutsukake; pitchers: Kiyoshi Misumi, Mickey Murakami, Yosh Fujioka, Pansie Fujioka, Frank Nakamura; first, Naoichi Ono; second, Shige Ashikawa; third, Koichi Kaminishi; outfielders: Rosie Okuda, Mineo Miike, Eddie Nakamura, Joe Fukui, Naby Nosuye, Jiro Miike Mush Fukumoto Nab Saito.

POWELL DRUG: catcher, Koei Mitsui; pitchers: Yoshinaka, Hayashi, Nishimura Kozai; short, Yuki Uno; second Tak Tanaka; Yoji Matsumoto, Terada, Kiide Shimizu, Mike Goromaru, Yozi Yasui, Ken Onishi.

The schedule for the first half follows:

April 14: Union-Giants, 2.30; Fuji-Powell Drug 2.30.

April 21: Powell-Union, 11; Giants-Fuji, 2.30.

April 23: Giants-Powell, 2.30; Fuji-Union, 2.30.

May 5: Giants-Union, 11.30; Powell-Fuji, 2.30.

May 12: Union-Powell, 2.30; Fuji-Giants, 2.30.

May 19: Powell-Giants, 11; Union-Fuji, 2.30.

(First named is home team and all games Steveston's at Powell ground)

Big Six Baseball

TOKIO, April 10 (Domei Radio) — Following the opening ceremonies attended by parliamentary vice-minister of education Seiken Funabashi, the Tokio Big Six University Baseball League season began at the Meiji Shrine Stadium yesterday.

In traditional fashion, Funabashi threw out a shiny new ball and the season was officially on. Before the game began, the teams of the six universities, Waseda, Meiji, Hosei, Rikkyo and Tokio Imperial and Keio, led by Keio paraded around the diamond before several thousand local baseball fans who filled the stadium.

TAIIKU SENIORS PRACTICE SUN.

NEW WESTMINTER — The Taiiku senior team will hold a practice on Sunday morning at Queensborough Park from 10 a.m. A full turnout of players is requested.

Opening games of the Bussei Baseball League will be played this Sunday with Hompa, defending champions, facing Fairview at Powell ground from 11.30 a.m.

Kitsilano was originally scheduled to play but arrangements were made to have Fairview start against Hompa.

The Matsunaga Cup tournament which was postponed last Sunday by the Nippon Golf Club due to inclement weather wll be played this weekend at Langara course, it was announced.

Since rain postponed play last week, the Gakuyukai Softball League will officially open its season this coming Sunday. Schedule remains the same, wtih Kokikai meeting Chichibukai and Fuyokai testing Keiyukai. Both tilts at Powell ground from 4.30 p.m.

See our New Selection of Tennis Rackets

Let Us Choose One of Correct WEIGHT and BALANCE

CCM Prolite strung with Best Quality Lamb's Gut	$16.50
CCM Flyte with best quality lamb's gut	15.00
CCM Special, lamb's gut	10.00
CCM Blue Ribbon, lamb's gut	9.50
CCM Extra, lamb's gut	8.50
CCM York Silk Gut	4.95
CCM Clipper, silk gut	3.95
Dunlop Models "5" & "6"	18.00
Wilson's Don Budge All-star model	12.50
1940 Dunlop Fort Balls	3 for 1.35
1940 Slazenger Balls	3 for 1.35
1940 Dunlop Service Balls	3 for 1.00
EXPERT RESTRINGING, Tracy Extra Special, best grade English lamb's gut	6.00
Australian Multi-Twist	5.00
Superior Good Grade Eng. Gut	4.00
No. 1 Silk $3.00 No. 2 Silk	$2.00
TENNIS SHOES, Oxford, 6-12	2.25
Baseball Shoe	3.95 up
Spikes fitted with copper rivets	85c up
Wilson Official Softball Out- or In-seam ea.	1.50

Tammy Bicycle Shop
112 Main St.
Trinity 5533

Order Your Suit or Overcoat Now

SUITS — In the smart double-breasted drape style from one of our smart patterns for Spring.

OVERCOATS — In one of those loose, easy fitting Raglan styles —tailored in Tweeds, Meltons, Velours and Checkbacks.

HAVE THEM TAILORED TO YOUR MEASURE AT:—
$21.50—$37.50

Harry's Clothes
459 EAST HASTINGS STREET
HIgh. 2132