大陸日報
TAIRIKU NIPPO
THE CONTINENTAL DAILY NEWS
PUBLISHED BY
TAIRIKU NIPPO SHA, LTD.
213 & 215 E. CORDOVA ST.
VANCOUVER, B. C.
本紙定價（郵金共）
壹ヶ月 壹弗五仙
壹ヶ年 壹弗五拾五仙
壹ヶ年 八弗五拾五仙
發行所 大陸日報社
社長 山崎寧
電話 バンクーバー 二一五五三三

汪政權への特派大使
阿部大將に確定か？
陸軍・人選に愼重態度

東京十四日（同盟）——政府は支那新政府成立に際し特派大使を派遣することに決し愼重に人選を進めてゐるが阿部大將は十四日午前十一時過ぎ陸相官邸に於て岡敬純海相と會見、支那新中央政府樹立に關する帝國政府の具體的方針を打合せを行つた、阿部大將は午後に來内首相、畑陸相と會見、支那新中央政府樹立に關する帝國政府の具體的方針なるものにつき最終的取決めを行つた、阿部大將は十四日午後さらに來内首相、畑陸相と會見した阿部陸相は十四日午前中閣議に於て同問題に關する帝國政府の具體的方針なるものにつき最終的取決めを行つた、阿部大將は午後に來内首相、畑陸相と會見、支那新中央政府樹立に關する帝國政府の具體的方針なるものにつき最終的取決めを行つた、十四日午前閣議で阿部陸相は次官と會見した阿部陸相は十四日午後さらに來内首相、畑陸相と支那新政府樹立問題に關する決定であつたが部内により同日の會見は延期された

軍人大使の法的解釋
法制局で目下研究中

東京十四日（同盟）——軍は新時代に對すべき支那新中央政府樹立に對し帝國政府は特派全權大使を派遣してその成立に關せしめるが同大使は新政府樹立後相當期間駐在し新政府との間に國交調整に關する基本的協定の使命を帶びて在り後つて之らの要務を遂行するため外務大臣ならびに興亜院總裁の推薦を受けるとのことなるが軍人大使の身分に關しては軍人であるとの理由で進むべきかまたは新らしい動機によつて特派大使の身分關係を明示すべきかの點について政府は目下法制局を中心に慎重研究を行つてゐる

東京十四日（同盟）——新中央政府樹立すべき支那新中央政府樹立に對し帝國政府は特派全權大使を派遣してその成立に關せしめるが同大使は新政府樹立後相當期間駐在し新政府との間に國交調整に關する基本的協定の使命を帶びて在り後つて之らの要務を遂行するため外務大臣ならびに興亜院總裁の推薦を受けるとのことなるが軍人大使の身分は明らかに外務大臣の專任事項であるとの理由で軍人大使の身分に關する法制局の特派大使の身分に關しては軍人であるとの理由で軍人大使の身分に關しては軍人であるとの理由で軍人大使の身分に關しては軍人であるとの理由で軍人

女は泣かず

竹田敏彦

（73）

大陸の客（二）

瀬木は今でも手紙と聞くとはつとして胸を弾ませるのだった。「もしや、あの時の手紙が手に渡って、明子の返事が来たのではないのだろうか——」

東京にある三三の女人の外に別に手紙をくれるような身寄りもない瀬木は、今も、毎朝のセッカチな手紙を受取った。

それは、しかし、瑞穂左男爵令嬢の字だった。要を返してみると、奇怪千万の本人用の封筒で、即刻「至急」の印が捺してあった。

「支配人からだ。何だろう？」瀬木は、封筒に濃い眉を寄せて、すぐに封を切った。

「秋冷の好季と相成り候。盛秋の頃、何よりの儀と存じ候。初めて通ふる大陸の秋は、御感如何に候哉。さて、支店長よりの便りに、日夜切って待ち始め、八方の調査に奔走の山水は、吹かれ吹き暮れ候。次に小生も、此度大分振りに満洲各地の現況を視察し、且つ序に、北支の戦跡も訪ねたく、見玄三田大佐氏と同道、渡満の準備に候。本年二月二日、支配人氏と共に、大連を出発、一路、北支に向ひ、一月しか経たない自分を、特に、奉天に残した油田氏の厚意を無駄せずにゐられなかった。

「之は一面、貴殿の為にも興地、戦地を巡遊、勝利地に市場の女王と存じ候」——

これはいゝ加減な知識では、お伴のできない相手だと思った瀬木は、その日から更に出力をかけて、各方面の調査に没頭した。

しかし一方「十分下調査の上、満鮮の効果を収げられ度く」などと書はれてみると、何か感興でもされるやうな不安もあった。それも油田氏一人なれば兎も角だが、同伴の三田原大佐の名を見ると、瀬木は、この伺住に可成り重要を感せずにゐられなかった。

「三田原氏といへば、新興産業界の驍将で、大経綸にも造詣の深い人だ。下手すると自分の嬲んだ支配人の顔まで潰すことになるぞ——」

瀬木は、その日から更に出力をかけて、各方面の調査に没頭した。

吸いて味よし
ウイルス・ファイン
カットに限る
價の良いワアヂニヤ煙草はウイルスなりあたりまして何ども云へないフレーバーがあります
ポケットには
二十仙及十五仙を
家庭には經濟的な半斤入罐を

それから一週間ばかり經つた或日、彼は執務中に前原支店長に呼ばれた。

「何用でございませうか」

支店長室へ入ってゆくと、

「本店の油田支配人が、明日こちらへお着きになるさうだよ」

かう言って、支店長は瀬木の前へ、一通の電報を示した。

天野屋利兵衛

一龍齋貞山

（廿三）

それから一週間ばかり經つた或日、彼は執務中に前原支店長に呼ばれた。

「何用でございませうか」

支店長室へ入ってゆくと、

「本店の油田支配人が、明日こちらへお着きになるさうだよ」

かう言って、支店長は瀬木の前へ、一通の電報を示した。

偽に麺棒を枕にして涙を飲んでをりまする野伏りが、

乞「旦那へ伺ひますが、貴所は先頃御贔屓様と御新造をお連れなすって此處から船へお召しになり、又何か御用が出来たものと見受まして、急いで御城下の方へお出でになりました、處が旦那様のお姿が見受けなくなりますと、間に聞いますのは御新造様の悲鳴を揚げて在つしやる内に、何の用捨もあらばこそ、鐙を上げて遥か沖合へ船を漕ぎ出し、御新造がアレ〜〜と云ってお泣でなさる内に遠々船は遠くへ離れて終ひました、此の邊に海賊船がありまして、元船を遮かの沖へ繋ぎ、小船でもって、海岸を廻り、商人船に装ひ、荷物などを積込み、若い女を誘拐すといふ噂でございます、あの船も海賊船で只今頃は御隠居様や御新造様はどうなさいましたか、お氣の毒な事でございます」

との話に萬蔵は只茫然として

をりましたが、今更何ども詮術なく、又便船を求めて大阪へ参り、天野屋利兵衛の處を尋ねて参りました、利兵衛は一伍一什を聞いて氣の毒に思ひ、

利「マア萬蔵さん、暫く私の處においでなさいまし、出来るだけ手を盡くして差上げますから」

廻船問屋の事ですから、それからそれと調べると、備前丸といふ船は三三艘あったが、久蔵なぞといふ船頭はない、尤も海賊船などすれば、船名などを宛にして探しても分りつこはありません。そこで利兵衛が、

利「萬蔵さんどうなさる」

萬「貴所は何も御承知だからお話をしますが、御主君の仇討をするのが十六年の三月ですから、正月頃までに江戸へ行けば宜い譯ですから、その間母と妻の行衛を尋ねて歩きたいと思ひます」

利「成程、それならさうなさい、私も心掛けて探しますから時々お便りを下さるやう」

萬「何分お願ひ申します」

そこで萬蔵は、大阪を立って成るべく海岸筋を歩いてゐる内に、越後の高田から善光寺へ赴く途中、峡に出遇ひました。

（續く）

和洋お菓子一切
電話髮更
マリン二〇三六
バウエル街三五七
鈴木菓子店
電話マリン二〇三六
月刊雑誌・新聞・雑誌

各種製箱業
御注文に應じ如何様にも製作致します

生菓子　ねりようかん

新種物と肥料
油粕　十斤　七五
フイシミール　同　四五
完全肥料　同　三五
ボンミール　同　三五
野菜及ローンに最もよく利く
科學肥料　十斤　三五
バウエル街三六九　電話シー五二一八—五二一九
何でも揃ふ　前川商店

都あられ
御子供様たちが一番お好みのあられで御座います
各商店に御注文の程御願申ます
江戸流花あられ
林一心堂
電話ハイ三五三六エム

最安全なる投資
オイル・ローヤリテー推奨
生産油の直接利益は皆様の許に毎月分配されます
年利率　一割五分以上
ローヤリテイとは
油田の所有權を意味する有價證券
（詳細は申込次第説明書無料にてお送り致します）
公認　公債賣買　日本人代理部
グレハム・マクドナルド會社
晩市西ベンダー街七八九番地事務所三一六—二〇
電話ツリニテ二七七一—二

アントネット
洋裁學院
（開始中）
本學院獨特の教授法
生徒募集（入學隨時）
▽書間部に來られない方には夜間部の設備がしてあります
▽遠方の方には寄宿舎完備
晩市アボット街二〇五
澤田美代子
電話ツリニテー五五三〇

天
味噌、醤油、清酢
糀、納豆、糀漬
天野兄弟商會
製造販賣元
晩市ダンダス街二一四一
電話ハイランド五五二六

VANCOUVER PACIFIC PAPER CO. LTD.
紙の御用は當會社へ
包紙、紙袋、色紙、油紙、トイレットペーパー、其他ペーパー類一切
ククリ糸、カザリ糸、文房具種々卸賣
バウエル街六一七
晩香坡パシフィック・ペーパー會社
日本人部代理
堀壽次郎
電話　本社マリン二三一一　自宅ハイ三八四四アール

スペシヤル
バター（グレード1）　卅一仙
同（グレード2）　三十仙
ピーナツバター　二斤　十九仙
ビー　二鑵　十五仙
コーン　二鑵　十五仙
特價は現金で御願ひします
ニュー・フイシ・マーケット
新魚市場
晩市バウエル街三九四
電話ツリニテー二九九六

子供のハシカに
正眞　犀角（サイカク）
一、五〇　一、〇〇
實物を削つて差上げます
古來「ハシカに犀角」は諺にまでなる程有名でよく効く藥であります、ハシカばかりでなく子供様の熱病にはトテモ素ばらしい効果があります
大人の風ひきに
高等風藥
一、五〇　一、〇〇
ちょっとの風邪がもとで恐ろしい病氣になり勝ちです、風邪流行の此頃は特に高等風藥を御用意下さい、手當が早いほど病氣は治り易いものです
晩市バウエル街三三一
新見商會
電話ツリニテ金壹壹貳

高等南京料理
日本人諸君の御來店を歡迎
晩市バウエル街二五二
新北京
電話シー五七七四　同三五一七

自動車修繕
グッドリッチタイヤー
附屬品一切
ボンテアック、ビューイック、ジ・エム・シートラックの特約販賣店
晩市アレキサンダー街ゴア街角
日本オート
電話ツリニテ二八九九

自動車修繕
附屬品販賣
晩市メーン街及アレキサンダ街角
晩香坡オート・サービス
井上清治
岩崎章
電話ツリニテー四三四四

日本郵船 C.P.R.
アメリカンライン
日本行船切符
C. P. Express Money Order
販賣代理店
横濱正金銀行預金
送金無手數料取扱
米精糖雑貨食料
新西院市
西口商店
電話　賣店六一一一八八五　住宅九〇九X

晩香坡市バウエル街二五三
カマボコ製造
BC魚店
電話ツリニ二七八八　夜間シー三五三八

△乘物運動具一切大勉強
スポーツ用品でしたら是非當店へ御尋ね下さい
△キーはどんなのでも作りますから御用命下さい
メイン街一一三
電話ツリ五五五九
ターメー自轉車店
松居善雄

◎郵船案内

（船名）	（入港）	（出帆）
日枝丸		三月廿二日
平安丸	四月二日	四月十九日
氷川丸	四月　日	四月　日
日枝丸	四月　日	五月　日
平安丸	五月　日	五月　日
氷川丸	五月　日	六月　日

N.Y.K.
1404-4th Ave., Seattle, Wash.
○横濱行三等片道六三弗　神戸行六五弗
◎日本郵船會社シアトル支店
代理店　晩市　B.W. Greer & Son Ltd.　美市　Great Northern Railway

▲ラヂオ修繕
如何なるラヂオにても丁寧に責任を以て修繕いたします
▲チューブは無料にて試驗いたします
晩市バウエル街三三三
電話シーモア四一貳一
速水繁雄

ガスタンク　ワターポンプ　其他
トタン細工式　マリペイント各種
大勉強
晩市メーン街二〇八
ビーシー金物店
電話ツリニテ五五三六
迅速に御用命に應じます

御茶菓子新着案内
◇福壽卷アラレ　一斤四十仙
◇浮千鳥　一斤四十五仙
◇京煎餅　同三十仙
◇ベエニス　同二十五仙
◇戰友豆　同二十五仙
お子達の御チンには
森永キャラメル　鹽ビスケット
ポンタン飴　動物ビスケット
グリコ　ベビービスケット
ユニオン魚店
晩市バウエル街四六九
電話ハイ〇三三五—〇三三六

お客様御便宜の爲め
御歸國なさる
最新式ソーダスト　ソーダ　バナー
各種あります
新炭
晩市ゴア街貳貳

チフス菌饅頭事件
菊子の精神分析
特別辯護に立ちて　内田朱代

【東京通信】昨年四月、六甲山の殺人的惨劇も酬いられず幽霊の如く葬て去った男—前夫への怨念からつひにチフス菌を吹りつけた饅頭を送った女隣人菊子（仮）にかゝるいはゆるチフス菌饅頭事件は、去る十六日大阪控訴院公判で菊子に無期が求刑され世人の新たなる注目を惹くとともに、囂々たる輿論の渦を巻き起してゐますが、控訴審前日被告の田村秋東京女子醫専同窓会の代表として、また同じ女醫の立場から、特別辯護人として法廷に立つた竹内英代女史は次の如く述べてゐます

寫眞は菊子

問題の核心はなぜ菊子がこんな大それた罪を犯すに至つたか、それと彼女に果して殺人の意思が少しでも働いてゐたか、といふことに帰着せう。ひと口にいへば菊子は終始佐藤を信じ、彼に並々ならぬ愛情を持ちつゞけてゐました。この佐藤に對する愛情は、佐藤を恨みつひにチフス菌饅頭を送つた時ですら、なほ変つてゐたとは思はれます

（金を貸つても自分の氣持は晴れない。佐藤はじめ一家の人々に對する憎悪の念は次第に募なつた）

これが犯行の動機のやうに見られてはゐますが、それはさうだとしてもたゞそれだけではありません。

◇

菊子の告白によれば、彼女は饅頭を送べてナンスに惚れ、佐藤は物質的にも精神的にも苦しみ困るにちがひない。そしてその羽病にもつと自分が呼ばれるだらう。また佐藤も反省するだらう。と考へてゐたのです。前の考へは恨みの心でせう。しかし自分になほその時になつても佐藤の傍に戻りたい。佐藤と一緒になりたい、といふ未練、女の愛情があつたことも明瞭に解るではありませんか、佐藤が病熱に苦れば自分が看護に呼ばれるだらうと考へたことは、愚かな考へには違ひありませんが、その時菊子の頭は長年の不眠やら悩ましによつて精神狀態ともに狂つてゐた、といつて悪ければとにかくまともではなくなつてゐたのです。

◇

こゝで、當時の菊子の精神狀態について、私は醫學的に考察してみたいと思ひます。彼女は既にその數年前から不眠症に悩つてゐたのです。醫學的にいへば、完全な不眠が三晩夜つゞけば人は死ぬとさへいはれます。彼女の場合、長い不眠によつて既に頭がをかしくなつてゐたのは當然です。その結果、思考力、判断力は無くなり、神経の平衡は失はれてゐました。

◇

彼女の場合のやうな精神狀態になつたこのやうな人間にあいては、菊子ならずとも女は誰でも相手の男に對して、愛憎とも抱きながらたゞ混沌たる悩の心理的深淵に陥ち込むものを使ひ古したお母さまのショールが一寸した工夫でこんな可愛い七、八歳の女兒服に更生致しました。これは黒地にベルベット小模様を織出したショール（幅四十センチ、丈一米六十センチ）に縮緬模様の風呂敷二枚を使つたものです。

△裁ち方——圖のやうに型紙に縮緬模様の風呂敷二枚を使つたものを作ります、ショールから前脇布と後布を裁ち、風呂敷は一枚から胸布、もう一枚から袖どカフス、バイヤス、ベルトを裁ちます。袖口と裾はできるだけ縫代を多くしておくと、長く着られます。

△縫ひ方——（1）袖：袖先五センチを細く三つ折りゆきにし袖口を縫ちぬめてスカフをつけます。カフスに天竺木綿の心を入れるとしつかりします。次に袖下を袋縫にします。（2）身頃……先づ胸布の襞をとります。襞は上部が五センチ、裾が一センチの幅、深さは上部二センチ五粍、裾二センチにして、兩端から中心へ向ひ合せにして折りますと、裁切り胸布の約三分の一位の幅に仕上ります。これは霧を吹いてアイロンで押へ、胴廻りの位置に押へミシンをかけます。衿刳りは共のバイヤスで玉縁に仕上げます。次に前脇布を胸布と合せて縫ひますが、この時左前は上部廿センチを縫ひ殘し、前脇布に見返し、胸布に持出しをつけておきといたします前後の肩を縫合せて縫代を割ります。前脇布、後布の衿刳りは共のバイヤスを見返しにつけます。着丈を定めて裾の縫代を折り、細くまつります。（3）袖付……の縫代を脇縫目より二センチ前寄りにして、肩のあたりをゆるませて袖付けをいたします。（4）ベルト……出來より幅三センチ中五粍、長さ五十センチと卅センチの紐二本作り寫眞のやうに蝶結びにし、胴廻りの位置へ恰好よく縫ひつけます。（5）仕上げ……胸明と袖口にスナップをつけるとできあがります

☆古シヨールで☆
可愛らしいドレス

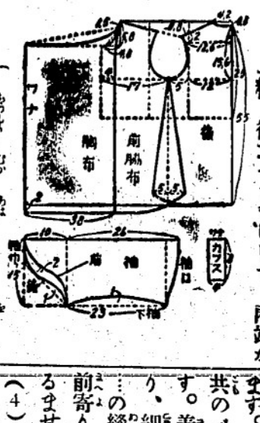

輝やく知性美！
推薦の辭

武藤鶴子さん

いつの世にもその時代の輝やく知性美の象徴とされるものがあります。いまの世は、新しい三十六年度へ、この動乱の新時代に、何を以て大陸人の知性美の象徴とするかは、なほ問題ではありますが、それは、時代の要求する新しい知性美の象徴に、新しい知性美の象徴に、新しい知性美の象徴に、

立役者はロシア
歐洲の形勢動く
正に走馬燈の如し
フインの新動向

（ルレンヤ十四日——ソ聯・フインランド平和條約の成立に伴ひ今後のフイン及び北歐諸國の動向が注目されてゐるが、フイン外相タンネルは昨日新聞記者團との會見に於てフインランド、スエーデン、ノールウエーの北歐三國は互に政治的軍事的提携を強化する事を期待する旨を明言したが、ソ聯のため現在まだ右の如き提携が具体的に出來なかつたのである」

フインがロシアに屈伏した事に就いて一部ではスエーデンの對フイン態度冷淡を非難してゐるものもあるがスカンヂナビア小三國は飽迄中立を進めてゐる模様で、過去は過去としてこれを問題とせず今後の防衛上フイン新國境の新防衛線其の他に就いて共同作業をとるものとされてゐる

フインは獨伊陣營へ
投ずる前提話も傳はる

ローマ十四日——フインランド國内大統領スピイインドはベルリンからローマに到着したが同氏は今日あたりチアノ伊外相及びムソリニ首相と會見の豫定で此の會談はフインランドがソ聯・フインランド戦後獨伊陣營に投ずる前提であるとみて當地では極めて注目されてゐる

フイン國の領土をロシアが獲した事は即ちスカンヂナビア小三國の第一線をロシアに奪はれたと同然でフインランド、スエーデン、ノールウエー三國の今後どうなるべき筈はなく

（一）ロシアの侵入に對して三國が聯盟して自らを護る方法をとるか

（二）或れとも此の三國はロシアに接し從つてドイツ陣營に投ずるか

の三つに一つだと云はれてゐる

伊太利とロシア關係
譯の解らぬ情報だらけ

ローマ十四日——ソ聯・フイン和議成立と英佛との戦争の成行とに伴ひ今後のイタリー・ソ聯關係が注目されるに至つたがイタリー宣傳は昨日イタリー・ソ聯間に近く經濟協定の締結が開始される旨を明した、ドイツ外相のローマ訪問に次ぐ此のイタリー・ソ聯通商交渉の開始は政界では是を伊獨に或はイタリー・ソ聯間の關係を緊張化すべき何等かの決定的變化が齎されるのではないかと成行きを注視してゐる

イタリーとロシアの新通商協定話のある反面にイタリーはトルコと組んでロシアのバルカン進出防止の爲め共同作戦に出づべく交渉中だと本日トルコ側から情報があつた、斯く今の歐洲は一方に親善的交渉話があるかと思へば其の裏には是れに反するやうな軍事的工作を進めてゐる、これは併し通商、軍事は軍事として考へるとき餘り不思議でもないが兎も角も事態錯綜としてつかまへ所がない有様だ

ロシアとルーマニアの同盟説

次にロシアはルーマニアに對して舊領土ベッサラビアを返せと要求するものと思はれるが本日の電報によるとロシアとルーマニアは目下不可侵條約締結の交渉が進められてゐるとある、右はドイツが仲をとりもつてゐると云ふことであり若しさうだとすればドイツはロシアが又もルーマニア方面に戦爭を開始すればドイツへの物資供給が停止する爲め戦爭のないやうに工作を行つたものであらう

フイン割讓地に新人民共和國

ストクホルム十四日——アフトンブラデット紙モスコー特電によればソ聯政府は今次戦立したソ聯・フイン和平協定によりソ聯に割讓せられる南部フインランド地方に新人民共和國を建設してこれをソビエト聯邦に編入すると共にヴイブリ市をその首都たらしめることに決定したと傳へられる

英國の毎日の戦費は
日本金にして一億圓

ロンドン十四日——英國藏相サイモンは昨日の英國下院に戦費七億ポンド（三千一億一千五百萬圓）日本金百二十億圓）の支出權限附與法案を提出したが更に現在必要なる軍費は一日平均六百五十萬ポンド（約一億一千萬圓）で今後益増加するであらうと言明した

支那在留の日本人
三十四万突破

東京十四日（同盟）——外務省東亜調査による本年一月一日現在支那人數（朝鮮人及び台湾人を含む）は三十四萬五千餘人で、支那事變直前八萬六千餘人に比し實に四倍の激増ぶりである、内譯次の如し（括弧内は昭和十二年七月一日現在）

〈北支二十二萬九千百六十二（四萬三千百人）

〈中支九萬四千九百六十（二萬九千四百七十九）

〈南支二萬一千六百十一（一萬四千三百三十六）

〈計三十四萬五千七百廿三（八萬六千九百二十二）

富士山麓で
日獨討論會
ドイツ學生團を迎へて

東京十四日（同盟）——日獨文化協會が外務、文部兩省後援の下に招聘した訪日ドイツ學生團々長ベルリン日獨協會書記カールツアール以下一行三名は愈來る十八日入京し約三ケ月間に亘つて各地の文化施設を視察するが日獨文化協會ではこれを機會に四月十四日から一週間山梨縣河口湖畔常士ビュー・ホテルで兩國の學徒約五十名參加の下に我が國最初の日獨學徒大會を開催する事となつた、同大會では「日獨文化の交流」「日滿經濟新秩序建設」「ドイツと南東諸國との經濟關係」その他諸問題について討議が行はれ、殊に鹿子木前九大教授とドイツ文部省代表デュルクハイム教授とが兩國文化の誇りをかけて「國民精神と世界觀」についての華々しい討論を展開する事になつてをり、日本最初のこの試みは各方面から期待されてゐる

ロンドンで暗殺
印度人の暴漢
ピストル亂射

ロンドン十四日——昨十三日午後四時半頃ロンドンのカックストン・ホールで開催中の印度協會年次會席上突如聽衆中の印度人暴漢が役員席へピストルを發射、會場は大混亂に陥り協會理事の元バンジャブ州知事サーミッチエル・オードワイアは即死、司會者のゼトランド印度事務相その他二名の協會理事が負傷した

或る挿話

この最初の話は嘗て書いた事があるが、昔私がエム・ドクターのラボラトリーで働いてゐた時の事、主人エム・ドクターが東洋人排斥を標榜して市議札委員に立候補した事がある。或るところで政見獲裏演説をやり、滔々と日本人排斥を強調してゐたところ聽衆の中から『貴方は日本人排斥を主張なさるが、併し貴方のラボラトリーに日本人が働いてゐるのはどうした事か』と一本突込まれ、英字新聞でも面白可笑く報道せられた事がある。

◇

當時エム・ドクターのところに働いてゐた日本人は私ばかりでなく、同氏の所有農園にも日本人がゐて、主人夫妻から非常に信用せられてゐたら、私はこの事件からそのラボラトリーを辭してエム・ドクターのラボラトリーに轉勤した時、エル・ドクターも農園を經營してゐて支那人を使用してゐたが、エム・ドクターの農園に働いてゐる日本人の仕事振りを知つてゐて、私に『あの日本人をも欲しいがお前連れて來ないか』といふので早速勧誘してみたら『エム氏程好い主人は外にない』と云つて肯かなかつたものである。

◇

エム・ドクターに限らず、絶らず排日を標榜してゐる政治家や實業家の中で、その家庭に日本人を雇つてゐる人は澤山あるさうだ。先達つても或るところで日本人嫌ひな某名士の話が出て『あの人のところには決さ日本人はゐないだらう』と一人が云つたら、その家庭のことをよく知つてゐる人が『ゐないどころか日本人が夫婦で働いてゐるよ』と云つて一同吃驚したことであつた。

◇

斯うした事實から觀ても、如何に排日家ど雖も、日本人が仕事に忠實な人種であることは知つてゐるのであらう。中山義一氏の話によると、排日家ではないが某有名な醫師のところで三年ばかり家庭働きをして、その家の事を全部切り廻してゐた娘さんがあつた。或時その醫師の看護婦がカットグラスを毀して匿して置いたのをその娘さんの仕業だらうと醫師夫妻が話してゐるのをふと耳にして、少しも辯解せずにその家を辭してしまつたのであつた。ところがその娘さんに去られると後で白人の女を雇つてみてもてんで間に合はないので、醫師夫妻は幾度か娘さんの家に足を運んで、戻つてくるやうに頼んで來るので、懇望もだしがたく再び戻る事になつた時初めてカットグラスを毀したのは自分でなかつた事を辯解して、その慎み深い心掛けを驚嘆されたとの事である。

【山本倫也】

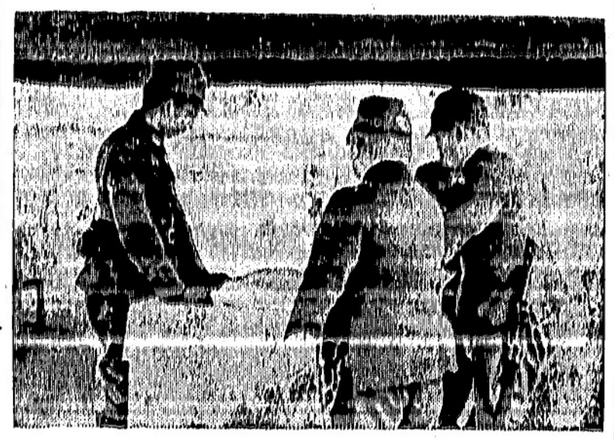

南寧前線に拜す
秩父宮殿下（御左端）

支那軍
新手の大將

柳州衛防長に

香港十四日（林麥電）——軍事當局は十二日附を以て機械化部隊司令官に任命した、柳州衛防司令官は柳州衛防司令官に任命した、柳州は我が軍のため大打撃を蒙つたものであるが廣西省は地方將領を非常に柳州の衛防司令官に任命するを欲せず強ひて服心たる彼を柳州に派遣したもので廣西省の廣西中央化工作の一つの現はれと見られる

◆創立廿周年記念大演藝會
軍事劇「召集令」（全六幕）
喜劇「化ケ地藏」（一幕）
外若柳流家庭舞踊
□期日 三月十六日午後七時
□場所 アレキサンダー街日本人ホール
（テケツ販賣所 山タキシー・高原商會・大堀商店）
主催 加奈陀廣陵青年會
後援 加奈陀廣島縣人會

Largest and Best Show
LUX THEATRE
土曜日より日本迄
The Academy Award Winner
"WUTHERING HEIGHTS"
Merle Oberon
Laurence Oliver
"CODE OF THE STREET SERVICE"
Ronald Reagan
Rosella Tonne
And Two Exciting Stories:
"A Criminal Is Born"
"Toils of the Law"
Coloured Cartoon:
"Merbabies"
NEWS
ラツクス映畫館
東ヘステングス街五五

金、土大安賣
（三月十五日・十六日）
ペコロス（大）一瓶 二四
ツナ・フイシ 一鑵 一四
ココア（アワマザー） 二鑵 三五
マカロニ 一斤 六
サラダ・ドレシング 一瓶 二二
ケチャップ（ネボブ） 一瓶 一四
サラシ水 一瓶 六
島品 廉價のグロセテリヤ
松宮食料品店
バウエル街二三五 電話シー三五九七

中村君の放送

中村哲君は明夜八時半から九時半でシーケーエムオー（一四一〇キロ）局から獨唱を放送する

◉婚約 當市ケーエム造船所倉本佐次郎氏長男夫美男氏とトフイノ在住坂上マツエさん次女君枝嬢は松本鐵藏、大森彌太郎兩氏夫妻の媒妁で婚約成立、去る十二日富士で婚約式を擧行

◉健康相談 明晩八時より九時半迄日本人健康相談所（東ペンダー街四七四）にて診斷を行ふ

日本行各汽船切符販賣
日本郵船、シーピーアール
▲再渡航證明、移民官手續、妻子及使用人呼寄手續
▲出生、死亡、婚姻等屆書、加奈陀政府出生屆手續
▲歸化證にて當國旅券下附及妻子呼寄手續其他一般代理
晩香坡市バウエル街二三五
中山義一事務所
電話ツリニテー〇三九四
住宅ハイ二二〇七アール

Manufacturers Life
○御子樣の貯蓄心涵養のため
○御樣樣の結婚費用意のため
○他日事業の資金に當てるため
○來るべき老境の準備のため
○御家族の生活安定保證のため
當會社は世界卅二ケ國及日本の大都市に支店又は代理店を有します
マニュファクチャラース生命保險
晩市アレキサンダー街三〇二 電話ツリ〇二八三
代理 信夫保險事務所
日本人唯一の保險士 信夫三郎

大勉強
晩香坡市バウエル街二六八
杉山運送舍 舊天野運送
電話ツリニテ—三〇五九

□□□□□□□□□
のみすぎたべすぎには
△レツプ……五〇、一・〇〇、三・〇〇△タラコン湯又はタラコン散……一・二〇△トモサン……一・五〇△ノルモザン錠……一・〇〇等の胃腸病特効藥を御すすめ致します
ゴム△タンポ（四九より五〇）大賣出
△文房具小間物類
文化商會
バウエル街二五〇電話シー四〇八七

❖野菜・花卉
タネモノ各種 一袋 五仙 一〇仙
❖園藝肥料
フイシミール 一〇斤 四五
ボーンミール 一〇斤 四〇
回本週 特賣品（現金御買上に）
◎マコミツクス バタークリム
ソーダビスケツト二函（二斤） 三五仙
◎干アヂ 二斤 三五仙
◎ピンクサモン（小） 四ケ 二九仙
優良品を最も安く
香村商店
バウエル街二六九電話ツリニテ〇〇九二

フイン戰の總決算

死傷五十六萬五千說

ロシアは戰死だけでも二十万以上

フイン戰死二万乃至三万

昨日フイン軍最高指揮官マンネルハイム元帥はフイン戰の實相を勇敢にも公表した次の如く發表した

ロシア軍戰死者　二十萬
ロシア軍損失　千萬
フイン軍戰死　一萬五千

即ち戰死者はソ聯の七に對しフイン一名と爲してゐる

◇

更にコペンハーグン電報に依へられる第三國側に依る國の推計左の如し

ロシア軍戰死　二十萬
ロシア軍傷　二十萬
ロシア軍行方不明　五十萬
ロシア軍捕虜　三萬
フイン軍戰死　三萬五千
フイン軍傷者　六萬五千

これによる戰死傷者總計は實に五十六萬五千と想られ、戰死はロシアの八に對しフイン一と爲してゐる、戰死に對する戰傷は普通約一に後者三とみられるのがフイン戰に戰傷者の到着に少いとされて居る理由は戰傷者が嚴寒の爲めに凍死するもの多かつたが爲めとされてゐる、尚ほロシア陸軍攻擊のためフイン國が蒙つた財産及び生産力減少による總損失は十億弗以上とみられ、またソ聯軍が三ケ月半に亘つて費やした戰費はこれに劣らぬとされて居る、寒を冒してフイン國民は約四十萬人、さらに領土をロシアに取られたので轉居せねばならぬフイン人は二十五萬人に上る見込である

ラドガ湖畔に凍死してゐるロシア軍隊の死體だけでも五萬に達してゐるらしい

◇

昨日佛印政府は次の如く發表した

ロシア軍戰死者　二十萬
ロシア軍損失　千萬
フイン軍戰死　一萬五千

即ち戰死者はソ聯の七に對しフイン一名と爲してゐる

◇

更にコペンハーグン電報に依へられる第三國側に依る國の推計左の如し

ロシア軍傷　二十萬
ロシア軍行方不明　五十萬
ロシア軍捕虜　三萬
フイン軍戰死　三萬五千
フイン軍傷者　六萬五千

これによる戰死傷者總計は實に五十六萬五千と想られ、戰死はロシアの八に對しフイン一と爲して居る、戰死に對する戰傷は普通約一に後者三とみられるのがフイン戰に戰傷者の到着に少いとされて居る理由は戰傷者が嚴寒の爲めに凍死するもの多かつたが爲めとされてゐる、尚ほロシア陸軍攻擊のためフイン國が蒙つた財産及び生産力減少による總損失は十億弗以上とみられ、またソ聯軍が三ケ月半に亘つて費やした戰費はこれに劣らぬとされて居る、寒を冒してフイン國民は約四十萬人、さらに領土をロシアに取られたので轉居せねばならぬフイン人は二十五萬人に上る見込である

ラドガ湖畔に凍死してゐるロシア軍隊の死體だけでも五萬に達してゐるらしい

數日中に新平和運動

ローマ法王が獨伊樞軸に動くか……

◇——英佛側が今から要心

ヒトラーがドイツを代表し得る地位にある間はどんな事があつても、どんな條件を提供されても斷じて之に應せずピッタリ申し入れてあるので近く起るであろうかも知れぬ平和運動の裏にヒトラーがなほ健在であるならば英佛は之に應せられぬのである

英國が斯くの如き態度である以上フランスも同樣で和戰共に英國とフランスは運命を共にするものである

◇

(二)米國特使ウエルズ國務次官が任務を果して歸國の途に就くのでその結果アメリカ大統領が或ひは近く本格的な平和運動を起すかも知れぬとの觀測がある

(三)ローマ法王が何か平和運動を起すらしい氣配があること、之は法王が獨伊樞軸の爲めに平和運動の片棒を擔ぐらしいとみて殊にこの方面に注目が拂はれて居る、先日ドイツ外相がローマを訪問したのも平和運動とイタリーの關係に就ての話であり、法王に渡りをつけたものとの見方がある

即ち近く平和運動が起るとせば米國大統領ローマ法王から

◇

英國としてはウエルズ米國特使に對して平和の條件中

◇

ヒトラーがドイツを代表し得る地位にある間はどんな事があつても、どんな條件を提供されても斷じて之に應せずピッタリ申し入れてあるので近く起るであるかも知れぬ平和運動の裏にヒトラーがなほ健在であるならば英佛は之に應せられぬのである

英國が斯くの如き態度である以上フランスも同樣で和戰共に英國とフランスは運命を共にするものである

◇

大阪十四日（同盟）——バンコック丸に次いで去る三月十二日佛印サイゴンに於いて佛印海軍當局の臨檢を受け積載郵便物を押收された大阪商船サイゴン丸はその後禁制品入りドイツ向け

晩市の二世婦人赤十字社支部本部から許可

晩香坡二世の各女子團體員がカナダ赤十字晩香坡日本人部を組織する事は既報の如くであるが、愈赤十字本部より許可があつたので去る日曜午後三時から日本倶樂部に各團体代表約五十名が參集して創立總會を開き日本人部が結成されたので次の日曜午後三時から銃後奉仕にとりかかる事となり、當日は赤十字組織委員（ーズルウッド夫人が總指揮其他各種材料見本を持參して出席し仕事の方法を說明する筈である

尚ほ去る日曜の總會で部長北川月枝夫人、幹事林君子嬢、材料分配係岡村美代子嬢が選擧されたが副部長、會計其他役員は次の日曜日選擧する筈である

日本船から押收の郵便物

一部を返還す

フランス政府が折れる

東京十四日（同盟）——去る三月五日佛領印度支那海防港に於てバンコック丸がフランス官憲の不法臨檢を受けドイツ向け郵便物百十四通を押收された事件に關しその後現地に於ては鈴木河内總領事より佛印當局へ、又パリに於ては原田參事官よりフランス政府に對し夫々抗議を行ひ折衝を續けてゐたが十二日に至りフランス側は我が方の要求を容れ

(一)百十四通の押收郵便物中軍事に關係なき商業用郵便物を返還すること

(二)將來の臨檢は必ず日本官憲立會の下に行はるべきこと

と誠意ある態度を表明し取敢へずバンコック丸の押收郵便物の一部を返還する事になつた旨十四日出先官憲より外務省へ報告があつた

◇

日本語教授

特別科新設

共立語學校の卒業式廿三日

晩香坡日本共立語學校維持會役員會は去る十二日同校で開催し左の事項を協議した

(一)證書授與式は三月二十三日午前九時より二回に亘つて行ふ

(二)新學年は四月一日より開始し學級は普通科十二、補習科四、中學科四、特別科一の廿一に編制する事

(三)特別科を新設し幼時日本語學習の機會を失つた青年子女のために初歩よりの日本語を教授する事

(四)新に教師を招聘する事

(五)來る五月五日ウッドファイバーで開催の加奈陀日本語學校教育總會には職員、役員等が出席する事

英磅の大暴落と日本の爲替界

貿易調整必至

ニューヨーク十四日——當地爲替市場に於ける英國ポンド貨は英國の爲替管理强化で續落してゐるが昨十三日遂に一九三三年來の安値に隕落し三弗七十六仙四分ノ一と引けた、これにつれ歐洲諸國通貨も低落

◇

東京十四日（同盟）——英國爲替管理法の施行を契機として過般來ニューヨーク市場の米英クロスは落調に轉じ日本の對英レートも是につれ本日一シリング二ペンス十六分ノ十五と改定され一シリング三ペンス關門に接近したが右に關し日本爲替銀行筋では今後歐洲戰局の進展に伴ひ英國爲替管理制の再强化は免れず近き將來に於てポンド・ブロックに對する全面的貿易調整を圖る必要があるとなし政府の善處方を要望してゐる、即ち

(一)英國の新措置は少くともニウヨーク市場に於るポンド貨の實需減退を招來し米英クロスの先行は樂觀を許さぬ

(二)而して英國の爲替管理制は今後とも益强化の一途を辿るものと觀測され萬一海外からの依託拂ひを禁止制限する如き事態とすればポンド貨は全く英國に封鎖される譯でわが國の如きポンド・ブロックに對する貿易が出超關係にある國は將來ポンド・ブロックに對する貿易關係に調整（或はバーター制の實施など）を加へる必要を生ずるものと解する

軍歌雪の進軍の作者逝去

廣島十四日、同盟）——日清戰爭以來名軍歌として愛唱されてゐる「雪の進軍」や「元寇の役」等の作詞、作曲家として有名な永井建子氏は豫て廣島市古田町の自邸で病療養中のところ十三日深更死去した、享年七十七

◉死亡　滋賀縣人西村マキ（六一）氏は自宅で病氣療養中のところ今朝入侍半遂に死去、通夜及び

共立語學校

晩香坡日本共立語學校

兒童募集

來る四月の新學年より收容すべき本校普通科第一學年兒童（滿六才以上）を募集します、學級編制の都合がありますから希望者は來る廿三日迄に申出でられたい

一九四〇年三月十四日

晩香坡日本共立語學校

"漢口の春"は駄足

久岡文治　晩市西ブロード十番一九六九　電話ツリニテ四七〇〇

言野　晩市アレンダー街三六二　仙船ツリニテ〇七二三

ATCM 仲靜枝　晩市メーン街一九一　電話ツリニテ〇五九〇エル

◉マルトク印　百円入　五十円入　六、七五　三、四五　閉店後不在の時は電話ハイ三三四六アール

▲申分のない日常食膳に在の時は電話ハイ三三四六アール

647-9 Hastings St. E. Vancouver, B. C.

◉家庭常備藥下熱膏一手販賣

ビーシー州公認　渡邊琴子　電話シー五三三

婦　西第五街五五（不在中はベビュ三三四七エル）　電話フェヤ一六三エル　ゴーア街四四五　渡邊絲子　吉原登代

◇營業案內◇

▲澁谷商店のイースター大賣出しは來る十六日（土曜）、からで身輕な春の衣裳を豐富に取揃へ思ひ切り安い値段で賣出すと（第三面廣告參照）

求　ハウスボーク娘至急入用　月給廿弗、本社營業部照會

求　多少コックの心得ある青年　場所ホカナガン白人農場照會東カドバ街七八五後藤

求　經驗ある裁縫婦人至急入用　電話ベビュー一六〇七

求　働娘求む適當者には高給支拂ム照會電話ベビュ〇二二八

求　ハイ後程度の教育ある家庭　希望の方は至急申込下さい　募集人　倉本　電話ツリニテ一六一一エル　照會　曾我運送店

求　プレス店働き娘又は婦人入用　電話ベビュウ〇八二二

▲募集　キャナリー働き婦人卅名、住込　希望の方は至急申込下さい　募集人　倉本　電話ツリニテ一六一一エル　照會　曾我運送店

求　商店働き青年入用　照會　本社營業部

賣　場所好適なるグロサリ店至急賣度委細面談ベ八六三三

求　農業働き四名入用、月給面談の上、場所新西院市フェントン街二一四　田井中米太郎

求　グロサリー店配達ボーイ入用　電話フェヤ一五三四

求　經驗ある裁縫婦人數名募集　ツリニテ二二一六　新小田

求　グロサリー店配達ボーイ入用　電話フェヤ一三八六エル　西第廿街三五一　堀謙次

求　フランクリン街一七六六　柳澤元仁

シンガーミシン　日本人最古の經驗ある代理人から求めになれば即座に修繕其他の事が間にあひ皆樣の御便利御德であります、ミシンの事は御電話次第速刻御相談にお伺ひ致します　電話ハイ五九七八アール

仲介業　水原事務所　晩市バウエル街二四三　電話シーモア三四四七

日本行船切符取扱店

不動産賣買　各種保險代理　其他賣買證書作成登記手續等確實に取扱ひます

花束　其他一切　晩市バウエル街三一〇　電話マリーン一四一七　重松花屋

切花　鉢物　結婚及葬式用　花輪並

春の花花王女

◇久留米つつじ　各種
◇庭木類
◇鉢物

フレムリン街八六四五　久留米躑躅園　8645 Fremlin Street.　電話ランガラ〇二五六アール

結婚及葬式用花類　中村花屋　バウエル街二七〇　電話シー五九三五

National Dairies Ltd.　1132 East Hastings Street.　Phone: High. 0309

ミルクは品質優良サービス迅速なナショナルデーリースに御用命下さい　日本人部主任　高木章　電話フェヤモント一九九二アール

各種電線取付及修繕　公認　電氣學校卒業　晩市カドバ街七〇六　電話ハイ五七六八エル　上田繁

POSTALE　Adresse　宛所記載欄

外國向け新葉書を發賣

新しい外國航空葉書が廿一日から發賣される、十錢の郵書と廿錢の郵書の二種で兩方とも日本の代表的名畫である鶴飛の白鷺城を寫眞化し紅色印刷の美麗なもので、表面にも通信文が書けるのが內地版のと異る

これで昭和十三年五月十日乃木將軍の肖像を圖案とした三錢切手をはじめ十九種の昭和切手及び五種の葉書の圖案改正が全部完了したわけである

日本の新ハキガ

のんきな話　ヘルシンキオ大會

フインランド、オリンピック大會委員會は本日オリンピック大會を豫定通りヘルシンキに開催するか否かについて協議を開始した、今夏七月ヘルシンキに開催してもよいやうな話をして居り本極まりになれば直にヘルシンキの復興工事に着手すると云つてゐる

葬儀日取は追つて發表の由

御結婚寫眞には特にニウヨークに於て研究した斬新なる背景と技術を用ひて本館でなくては見られぬ撮影を致します　遠山寫眞館　コロンビアスチデオ　電話シー二七二三　自宅テキスター一八五〇エル　晩市メーン街三一三

越　バウエル街二三八　運送業　電話シー三五二八　山崎鶴太郎

ゴーア街四四五　渡邊絲子　吉原登代

○今回日本人タキシー業者は全部（メーター）に依つて料金を申受ける事に致しました

晩市日本人タキシ

名畑タキシー　ハイランド〇七六五

オーケータキシー　西第二街一六七七　電話ベビュ五九二一七

高田タキシー　電話ツリニテ〇八三六　シーモア三七五七

ヤマタキシー　電話シー一四一四　一四一五

世界流行の本元ハリウッドで研究の新式寫場が出來ました　結婚の寫眞撮影にはハリウッド式シカゴ紐育羅府桑港等の長所を研究せる當館で　新寫場本館　メーン四三八　市マーケット向側新建物支館　バウエル街二一四　電話マリン五六三四　村上寫眞館

澁谷商店　ケーキ　ケーキ　特製カステーラ　ケーキ　結婚式用ケーキは美味しい品を調製致します　晩市バウエル街三九二　仕よし

舞踊教授所　若柳流師匠　外海トミ　アレキサンダ街四三三　電話ハイ五二二九エル

Singer Sewing Machine Co.　393 Powell St.　Shop Phone Sey. 1326

新ミシン　古ミシン　取換へに並に是非當店に御用命下さいの方は附屬品一切も取そろへてあります

本社は日本人各位の御便利の爲め各種ミシンをバウエル街ショップに取揃へて居ります

土地家屋各種ビヂネス賣買　登記公證手續　日英文契約證書作製　其他一般代理事務　晩市バウエル街三三四　公認　奥村事務所　電話シー二八壹貳　住宅ハイ三〇六三アール

野菜　フルーツ卸商　堅實なる經營は安心して取引出來ます　晩市東ジョージア街二五一　高橋

自宅グレンバーン〇一六六エル　Coast Growers Produce Co. 251 Georgia St. E. Tri. 1970 Vancouver, B. C.

シンガーミシン　日本人代理人部　堀謙次　西第廿街三五一　電話フェヤ一三八六エル

花束花輪　一切の御用は是非當店へ　晩市西第四街二三五六（キチラノ圖書館前）　電話ハイ五七六八エル

魚金　卸小賣　イーノー花屋　佐々木菊三郎　電話ベビュ七八八一

パーマーネント　東（ステングス街六八四　公認　フリーダ美粧院　資掛喜美代　電話ハイ五六〇六

曾我運送店　晩市バウエル街三八一　電話マリン三六一九

ラヂオが電氣蓄音器に早變りする新裝置
こんな—僅かな費用で二樣にたのしめる
新製 ビクター・レコード・プレヤー

この器械はビクターの優秀な映口と電氣モーターによるレコード側轉板とを裝備したもので、ラヂオをお持ちになる御家庭では、この器械によつて立派な電氣蓄音器をお求めになつたと同樣の結果が得られます。小型で体裁が整も整敏、仕上げも亦優美—裝飾品としても誠に立派です。
接續、切換は簡易で操作も亦極めて簡便、調節器によつてお好みの音量に自在な調節が出來るのです。朗々の音量と優れた音色は實演そのまゝでビクターの一大特色です

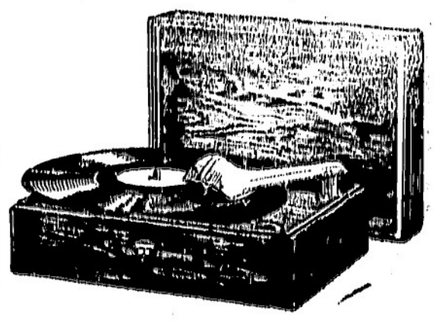

定價 十六弗九十五仙 三十九弗九十五仙

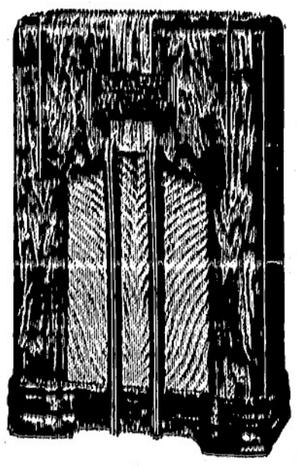

ビクター ラヂオ

極小型リツル・ニツパーラヂオ 高五吋八分ノ五 巾八吋八分ノ一 深四吋四分ノ一 五球(ツオルナツト) 十五弗九十五仙 五球(アイボリー) 十六弗九十五仙

テーブル型ラヂオ 五球 三十九弗九十五仙 六球 六十四弗九十五仙 七球 八十四弗五十仙

コンソール型ラヂオ 六球 八十九弗九十五仙 六球 百十九弗五十仙 八球 百四十九弗五十仙

ラヂオ蓄音器コンビ 五球 百四十九弗五十仙 六球 百六十九弗五十仙

ビクター手提蓄音器 十七弗五十仙 三十四弗五十仙

ラヂオと蓄音器の御選擇なら是非ともビクターを御指定下さい

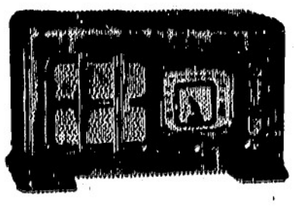

晩市パウエル街三〇一
ビクター レコード 大正堂
電話ツリ〇〇五五

文村展覽會入賞綴方

ヘレン切り

スチプストン日本語學校補習科第二學年 山本重子

(四)

手をやすめかせいか、ナイフをもつ手がへんにだるくてやりきれない。左手にナイフをもつて切つて見たが變とが悪い。又右手に持らなはした。そつと右隣の白人を見ると左手でぐしぐし切つてゐた。白人なんかに負けてたまるものか、とくちびるをくひしばつて切り出した。
私のさし向ひの人が何かもんくを云はれてゐるのか
「オーライ〜〜」
と云つてゐた。誰だらうと思つて其の人の顏を見たが見覺えがなかつた。ちよびひげのチツ切りは、ひづかしい顏をしておつと其の人のしぶりを見てゐたが何處かへ行つてしまつた。其の小母さんは、鼻の上へしわを寄せて
「のう、あのちよびひげむつかしさか、すかんやつを」
と合打をした。
エプロンの紐がゆるんだのかすざり出した。氣持が悪いので手袋のまゝそつと服にさはらぬやうにひき上げたが、しばらくしてまたすざり出した。
うろこだらけの腕は紫色にかはつてゐる。此の立場から見ると本當にあはれなものだ。氣にしてゐなかつた烏賊もまた澤山重なつて俎の上から落ちてゐた。手は冷くなつて自由がきかなくなつて來た。パチン〜〜とパンチする音も聞へる程にしか聞えてこない。長く沈默が續いてゐる。
歌でも歌へばいゝのにと思つてゐると
"ハアーまたも雪空
夜風の寒さ……"
と誰かの歌聲が流れて來た。歌ひ主は誰だらうと、そつとのぞいて見ると
"遠い滿洲がエー
滿洲が氣にかゝる"
と、林田の小母さんが聲をはり上げて歌つてゐた。歌が終ると白人までが私達とぱつと拍手かつさいをした。
白人達も歌を歌つた。さうしてゐる中にテケツ切りがテケツをはづした。
「トワンテーワン」
と私に英語で言つた。隣の白人は變らかな、と耳をすましてゐると
「エイチーン」
と言つた。三龍勝つたので大いに得意になつた。先の如く手を温め、ナイフをすゝいで辨當袋の中へ入れた。エプロンもきれいにうろこを落してたゝんだ。
鐘るよういも出來、入重ちゃん達に別れを告げて外に出た。
「セリフ仕事したら時間立つの早いの」
と中津の小母さんが言つた。
寒くて口はわく〜〜して返事をする勇氣がなかつた。空はすきとほる樣に晴渡つて疎らな星が

うさ草句會報

ビクトリア市 小百合

今年の春はいつにない暖かさで、正月にも雪さへ見ぬず、花もいつもより早く咲きスノーボールや梅は發早や散りまして、今クロカスや黃水仙の雛りです。毎日ふり續いてゐた雨も晴れてうす陽があたゝかく射した三月十日の日曜日に、うさ草句會例會を沼蘋先生宅で催しました。
獅生さんと朱ぴさんは映畫し私は暖かい縁邊に沼蘋先生と話ながらその女さんの來るのを待ちました。
窓際の壁には雲井雛の掛軸が眼にたち、傍には別天雛の寫其がありし日そのまゝのニコニコ顏で私達をみてゐます。
君が雛は母君の手に飾られて雛の段にはいろ〜〜なお馳走が供へられてありました。やがてその女さんも來られたので晩市のユーさんから贈られた白酒に目出度く紀元二千六百年の節句を祝し席題「雛」其の他題目で句作に入りました。

……×……

園女

雛祭り初咲きの桃活けにけり
たゝずみて見る美しさ雛祭り
茶事もありすいと活けたる桃の花
日は晴れて自動車はたゝず雛の客 小百合女
雛人形飾りし句友の亡くさびし 白酒を少し祝ひて醉ひにけり 沼蘋女
サンデーの午後靜かなり雛のやど 獅生
掛軸もよき窓ぎはに雲井雛 晩市もよき人形揃ふ雛の店 朱ぴ
雛祭り雛の主の今はなく 子等のなさびしさ忘れ雛まつり 笛畝
笛畝氏の雛の軸をかけながしとる年に恥ぢらひもなく雛まつり 戰時今女

大村一隅會詠草

席題『春めく』

非雨
卵屋の籠かた下がり春めきぬ
北人
春めくや塵捨場にも若芽見ゆ
文人
春めきて畑に人ます昨日今日
四眼
雨あがり家鴨羽ばたき春めきぬ
河童
生垣をつくらふ翁や春めける
曉峰
春めきて花園耕す町の人
一歩
春めくや緑の地平もれ上る
捕鯉
春めきて庭の植木も若芽する
大きな露の雫のやうにキラ〜〜光つてゐた。海は空の如く靜かである。(終)

◉お斷り—豊田正子の『おせつかひ』は本日休載

開業廣告
△永らくアームストロング葬儀社に働き日本人にお親染のクリフ氏は東ヘスチングス街七四二ホーム葬儀社を新築、皆樣の御便宜を圖ることになりました
△設備は總て近代的
△お通夜、葬儀には禮拜堂を無料でお貸し致します
△御通夜には何十人でもお茶のサービスが出來る樣になつて居ります
△葬儀料は如何樣にも御相談に應じます
クリフ
電話ハイランド六一九四

McGAVIN
健康体とは?
肥滿ではなく骨格と筋肉である!
「ゼネテツク」ブレードにはこの骨格と筋肉に必要な養分を含む胚芽が豊富に入れてある
「ドクター・チルデン」ローフは小麥に含まれてゐるものを其のまゝ、原料として造られ健康要素を總て含んで居る
是非皆樣の御賞求りを望みます
Bread & Cakes

Atlas Tire AND BATTERY
安價にて堅牢を誇る
アトラス タイヤー 一手販賣
自動車テストの用意に
ブレーキ新調は
朝日グラーヂ
△新古自動車取次販賣
●御利用下さい—キングビーモーターテスト
右のテストにて古車も新車同樣に走ります
自宅ナナイモ街六 ハイランド三七七七アール 電話ツリニナ五五四五

◈和洋雜貨食料品
晩香坡市パウエル街三三七
蛭崎商店
電話ツリニ〇九九一

御藥酒 官許 機那サフラン酒
○サフランを主劑としてこれに鎭痙劑、强壯劑、補血劑等その他十數種の高貴劑を配合せしものなれば第一血液の循環を助け、新血を補ひ虛勞を鎭靜し健忘を去り、總身を溫め、筋肉を和げ極めて氣分を爽快ならしむる鎭痙、補血、滋養、强壯の藥効を有する故に左の諸症に用ひて効あり
婦人諸病=血の道(ヒステリー)子○諸病、產前、產後、乳不足、足腰冷込、胸元差込
男女諸病=貧血(續發性、原發性)血液不循、神經衰弱、體內衰弱、常習頭痛、眩暈、病後の恢復期
定價 二弗五十仙
晩市パウエル街三九〇 電話シー三八三一
近藤特許賣藥店
O. KONDO 390 Powell St. Vancouver, B.C.

PLP ソーダスト 薪炭
電話にて御注文下されば直ぐにお屆けいたします
パウエル製材 薪炭會社
パウエル街一三五五 電話ハイ四五六七四五六八

新支那寫眞大觀 內閣情報部監修 一、九五 送り十五
英文の手紙 正しき書方 作り方 相良佐著
井上英和中辭典 井上十吉著
井上和英中辭典 井上十吉著
內田書籍店
電話シー四一三一〇
S.UCHIDA 347 Powell Street, Vancouver, B. C.

●新着御案內
白梅干 一斤 三五仙
淺草のり 一帖 三五仙
竹大判 一斤 二五仙
青板昆布 一斤 三五仙
三石昆布 一包 二五仙
生若芽 半斤罐 二、七五仙
碧間の明月(玉露) 半斤罐 二、二五仙
松の露(玉露) 小罐 五五仙
味の素 一足 一、四五仙
古屋足袋
晩香坡市パウエル街一〇九 電話シー二九三三
良い品を安く 古屋商店

●日本行汽船發着表
船名 着 發
晩市(ホーム・スクエア・ガンズミア傳五七〇)
晩市發 晝時安倫三時五 四時十五分 六時十五分 十時
▲ビクトリア行 發 前十時三十分 後十二時 着 後六時三十五分 後七時十五分
▲シアトル行 發 前十時三十分 後十一時
▲ガルフ島行(月、木、土)前九時 ピクトリヤ發午前十時半(火)
▲ホ村及プリンス・ルパート行 シービー(水)午後入時 着 前七時三十(月)
●晩市(ホーム・スクエア・ガンズミア傳五七〇)
晩市發 晝時安倫三時五 四時十五分 六時十五分 十時
▲ビクトリア行 發 前十時三十分 後十二時 着 後六時三十五分 後七時十五分
▲シアトル行 發 前十時三十分 後十一時
(火、金)後九時
●ユニオン汽船 ブリタニヤ號 ウドファイバー
●アラスカ、シービーアル 一月十二日、廿六日、二月九日
●シービー列車(東部行) 發 前十時 後七時十五分 着 前八時三十五分 後十時半
●美府發、ナナイモ行列車 發 前十時二五 着 後五時
●晩香坡市場
◇シホ 干潮 滿潮
十三日 午前一、五九 午前七、四六
水曜日 午後二、四二 午後九、一五
△晩香坡市場

鍋鳴浪人

角田喜久雄作
小川傳蔵画

（114）

「それは、除まりです！千鶴様が死ぬよりつらい目に合はうとなさつておいでなのを、同じ女の身として、これ以上どうして黙つて見て居られませう。だから、かうして、お詫びして、お願ひ申して居りますのに！」

おもんは、いきになつて云ひつのつた。

「それとこれとは別のことです高家様。おもんは決して月太郎様のそばはなりませぬ。わたしの真心で、生げる限り、きつとあたしのものにして見せます。月太郎様はあたしの命です！」

「これは、はつきり云ふのう！」

一角は、はか〻しく笑つた。

「その月太郎の行方が皆目知れんと云ふのだな？」

「昨夜一晩、氣違ひのやうになつて探しましたけれど……唯、六龍の所に居ない事だけはたしかです。」

「猪、猪、六龍の所に居ない事だけはたしかだ。」

「それ、分ッたか？」

「恋に、嫉妬の炎にやは〜

「猪（させて頂きます。まア酷い傷ですこと……鍋酒がしみませんか？」

「しみるのはかまはんが、刻がない。」

「あら、何故？」

「酒ふより、飲めばもつと利くものを……」

「まア、猛烈……」

「酒はたば、と云ふが、二日酔ひや手傷の介抱も亦、婦人にかかるな。」

「しみるのはかまはんが、刻がない。」

「あら、何故？」

「酒ふより、飲めばもつと利くものを……」

「まア、猛烈……」

「酒はたば、と云ふが、二日酔ひや手傷の介抱も亦、婦人にかかるな。」

「さて、どうするか……」

二人が顔を見合せた時、

「唯今。」と交三郎徳利を振りながら入つて来た。

「酒屋の小交さんが、上等のをなけておくつてさ。今度は、お風呂中を洗ふ前に、傷口の方を洗ひなさいつてさ。」

「ぼぼぼは……そんなこと云つたの？　御苦労様。」

おもんは、さりげなく、徳利を受取つた。

「ぼら、小母さん。云つてる側から徳利を持ち出へ出いたら、また小交さんに怒られちやふよ。」

「本當にねえ、危ない……！」

おもんは晒布を敷いて、毛だらけな一角の足へ、細い白い指を宛てがつた。

「ぼぼぼは……変なんて……」

と、おもんは冗談らしく云つて、

「強けましたな。きつ過ぎはいたしませんか？」

何氣なく漏げた顔が、一角の眼線に觸れると、おもんは何かはッとして、うつむいた。

「どつこいしよ。」

一角が立つた。

「どこに角、横濱へ行かう。」

大陸アンテナ

新篇白人一首

編輯局選

ながらへばまたこの家恋しかはれんボルと見し夢ぞ今は慰しき

もろともに哀れと思へサラリーマン、ヒコハンより外に頼る眼もなし

インフレの波の心にくらぶれば昔は物を惜しまざりけり

金せばくれるものとは知りながらなほ恨めしき寒夜札かな

もゆる色に出にけり酔はぬ酒水させしやと客の問ふまで

大江山いくさの道の遠けれはまだなかも見ず注の橋立

きりぎりす鳴くや霜夜のさむしろに衣をかたしきひとりかもねむ

天津風デパート通ひ路吹きとぢよ女房の無駄費ひしばしとどめむ

街中は夜ぞ淋しささりけるネオンも電氣も消ひしと思へば

もゝ引や古きふんどし純綿のなほ餘りある昔なりけり

無茶志望氏へ

イーバン　佐々木北水

猫の尾を踏ふ鼠がことの外過ぎた名墨となりにける哉

郵便ち蔵鶯の宿り木は櫻木ならで恥かし木なりたらちねのいとめて慣し我縁過不足共に是非なかりけり

新築禮拜堂

△晩香坡一を誇る近代的内部是非一度御覧下さい

△御通夜、葬儀には無料にて御貸致します

△御數大のお茶のサービス出來る別室の用意がしてあります

△葬儀には七人乘タキシー一臺無料提供

過去廿七年間の日本人各位の御愛顧に關ゆる恩義のサービスを致します

料金は五十弗、七十五弗、九十五弗以上

晩市グランビー街三〇四

アームストロング葬儀社

電話ハイランド〇一四一

Chantecler
CIGARETTE PAPERS

猪煙草にはシャンテクラーシガレット紙を紙質が軟く薄く糊が充分に付いてゐる

自動式に紙が出てくる模式ブックが僅か五仙

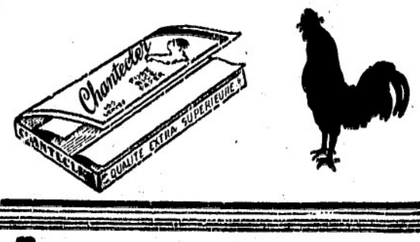

TRY THIS New ANTISEPTIC GERMICIDAL HEALTH SOAP 6d A CAKE
THE IDEAL Bath SOAP FOR ALL THE FAMILY

各御家庭へ會社より直接キューポンが郵送されます、そのキューポンを御持參の上一個のオデエキス石鹸をお求めの方には更に壹個を無代進呈致します

オデエキス（石鹸）

最新の化學と周到なるかんとくの下に製造されたコルゲート會社じまんの製品

消毒殺菌用、入浴用として經濟的且理想的です、先づ一個御試用下さい

無鹽醤油

腎臓疾患、胃酸過多症、高血壓等普通食鹽を禁ぜられたる病人に用ふる調味料　一、六〇　二、〇〇

晩香坡市バウエル街二四九　電話シーモア四八八四

誠心堂

249 Powell Street　Vancouver, B.C.

◇ビルダー　サプライ

各種ランバー、シングル、ドアーウインド、ネール、セメント其他建築材料一切最も安價にて販賣いたします

御住宅、納小屋、ペーン等の請負を專門として居ります

電話或は郵便にて御通知下されば遠近拘らず早速セールスマン出張の上見積價格運搬其他萬般御相談に應じます

ファンリッヂ製材會社

瀧本與次郎

ビーシー州ポート（ネーミル）ツランク・グウンラインロード角　電話（ヤード）同（ネー）一三五エル　同一七九六八エル

小生儀過日右腕の骨を折り早速林醫士の診察治療を御願致せし所僅か一週間にて全治致し林醫士の折骨打撲に對し卓越なる技倆を推稱し感謝しました林醫士は新傷癒物筋痛挫骨皮膚病一切及神經痛、関節の痛等に獨特調製に依る藥は實に偉大の効力があり又打撲捻挫骨筋違い等には長く經驗あり如何なる重傷にても速かに全癒する事は疑く日本人間にも熱知の通り若し右の樣な際は早速林醫士の來訪を御願する事を御勧め致します特別に日本人を歓迎優待し親切に治療致します

スタブストン　秋本重則

東ベンダー街九二　電話シーモア二四九一

恭頌林醫士　妙

割薪値段

インサイド　フアー　一コード　六、〇〇
同　半　三、五〇
同二等品　一コード　五、〇〇
同　半　三、〇〇
同三等品　一コード　四、〇〇
同　半　二、五〇
御電話下されば早速お屆けします

ヒーター　ブロック　一コード　三、〇〇
半同　二、五〇
フアースラブ　一コード　四、〇〇
半同　三、〇〇

ウッドランド街埠頭

ビーシー新炭

電話　ハイ〇九一五
夜間　ハイ三七九六

B.C. WOOD & COAL CO.

晩香坡市バウエル街三八〇

昭和倶樂部

電話シーモア四五三三

（事務所用）電話ツリニチ五五二二

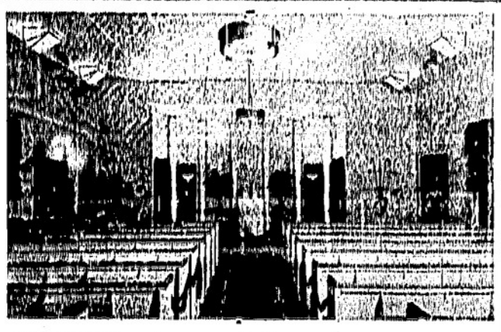

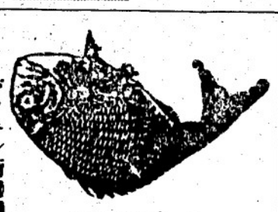

バウエル街魚類市場
前川魚肉店
電話ツリニ四七八七
同　ツリ〇三八六
住宅ツリ四七八七アール

こまかい製造販賣

先祖傳來　名灸骨接筋違
男女諸病一切及び子供のかんの灸
慢性胃腸病、婦人病、つわり
ビーシー公認マッサーヂ
晩市プリンセス街二四一
電話（イランド）三〇四二エル　鎌倉

晩香坡市ゴーア街三二九
電話ツリニ〇〇七二
加奈陀日本人會
Canadian Japanese Ass'n
329 Gore Ave., Vancouver

皮膚病專門
一般諸病一切
公認電氣治療師
長野才松
イーバン、イースタブルック街二〇三
電話リチモンド一二三九アール

◇通辯一般代理業
日本行船切符取次
濱岸事務所
アレキサンダー街二四〇
電話ツリニ四三七四アール

洋和雜貨食料品
東洋商業會社
P.O. Box 46, Port Essington, B.C.
主任　大橋松次郎

御會食に
御招宴に
ぜひどうぞ
富士

晩市ゴーア一三〇
樂々
電話ツリニ七〇六

御料理すし其他
バウエル街三六二
林家
電話ツリニ三七〇〇

スキヤキ小料理
バウエル街三三〇
こまつ
電話シーニ〇〇三

御料理
日の丸
バウエル街二六六
電話シーモア三〇七九

鮮魚肉類
バウエル街二五八
天狗
電話シーニ三五三八

惣菜料理
出前一切
バウエル街二五八
現代的料亭
つばめ
電話ツリニテー〇五六一

バウエル街三五〇
一富美
電話シー〇八三四

◇薪炭
▲インサイドフアースラブ　▲ヒーターブロック
多少に拘らず大勉強で御用命に應じます
ウインドミア・ウッド
四角喜太郎
電話ハイ一二〇〇アール
磯谷運送店
バウエル街五二三
電話ハイ二六九〇

大工道具
晩市バウエル街三六八
秋山金物店
電話ツリニ〇二三七

御祝用ケーキ
特に日本人向に調製致します
洋菓子類一切製造
晩市内は多少に拘らず配達します
バウエル街三四二
パウエルベーカリー
布田惣一
電話ツリニテ五五三二
住宅西第七〇街一一九八
自宅電ランガラ〇六〇七エル

生葉子一切
特製祝菓子並に祝餅
大勉強致します
晩市バウエル街三二二
電話シーモア〇八六一
武藏屋

バウエル街二三二
御すし
御料理
日の出
電話シーモア〇六二七

◆魚肉類
◆青物類
◆カマボコ
◆和洋食料品
バウエル街二六二
茶木魚店
電話ツリニテ五五四二

ビクター　レコード
天中軒雲月のデビュー盤
主婦の友當選作
「幼き者の旗」
「愛國草鞋」
何れも今事變に因む感激的な現代人情物語
其他流行歌等々　多量入荷
バウエル街三〇一　電話ツリ〇〇五五
ビクター
レコード
ミカドツランスフアー　電話スタンストン二
大正堂

四枚つづきアルバム入
四枚つづきアルバム入

●高等南京料理
コックは勝道の腕さへで料理は貴樣のお口に合ふやう
美味に調理　値段は大々的勉強
晩市バウエル街三八二
新南京樓
電話シーモア七八七五

荷物運搬は凡て確實親切勉強で好評な
晩市バウエル街四六三
運送社へ
電話ハイ一五六六

和洋雜貨食料品
晩香坡市バウエル街五六六
西村商店
電話ハイランド一三七六

男女子供靴一切
晩市バウエル街三八八
電話シーモア八六一九
加藤靴店
住宅東カドバ街七九一　電話ハイ一〇九二七エム

男女着類一切
晩香坡市バウエル街
三七八
三七四
澁谷商店
ツリニテー5525

鮮魚肉類
食料品一切
バウエル街三五三
電話ツリニテー五七八四
自宅電話ハイ四九七九アール
スター魚肉店

電話シーモア一〇八九　熊本

川出製箱株式會社
電話ハイランド一〇九〇
夜間ハイランド六〇八四エル

林榮進堂
電話ツリニテー〇二七八エル

西畑プリキ工場
電話ハイ〇四二六

でお貸し致します

け致します

本當に立派な御最期でした

南寧の野バラに——未亡人の涙新たなり

遺品に在りし日偲ぶ中村中將

遺品の中から取出たれさ『ラバ野』に夫中將最期の地を偲ぶ未亡人と遺兒正光君

【東京通信】落下傘が死出の旅路にちかい山峡の民家に落下する迫撃砲弾の中で、略綬に接吻をなしてその華の戰死を遂げた中村正雄中將の最期は永井中將麾下の悲壮な手記（本紙既報）で銃後に傳へられ日本武士道の鑑み、戰場に咲いた大和男子の華と感激の渦を呼んだが、二月廿四日午後二時半山西省場で厳かに執り行はれる故中將の葬儀前に故中將の令息正光君（一七）＝府立一中三年生＝は此遺品を聞いて靜かに故中將の靈前に捧げるのであつた、勇い血で彩られた軍服に添へてあつたしほれた野バラ、そつとその花をとりわけた珠子未亡人の胸は萬感にふるへて色あせたその花は香りを偲ぶ未亡人の頬にバラ〜と散つた。「——あなたのお父さまは立派なお父さまなのですよ……」野バラに見入る正光君をふりかへりさういつてはじめて涙ぐむ未亡人

そしてつぎ〜にとり拡げられる故人の面影を秘めた遺品の中には昨年十一月十五日「一ぬ父さまがお樂しみにしてゐた赤ちやんがきのふ（十四日）生れました、女の子です、名前もお父さまのおつしやつたやうに真智子とつけました、お母さまも元氣です……」と書いておくつた正光君からの手紙が封もきらずにはいつてゐる、長女誕生を知らずに散つた父の、夫の最期を偲んで母と子が涙する靈前に陛下からその真智子ちやんの健かな泣き聲がきこえて來る、真智子ちやんは明けて二つ、けふが生れて百一日目である、「ばア——」といへばもうニッコリ笑ふやうになつた

珠子未亡人は語る

「親切な永井軍醫殿、半田軍醫殿のお手紙で夫の最期の模樣がはじめてわかりました、この立派な最期に武人の妻の喜びを知りました、今朝も新聞を大きい二人の子供たち——正光君、明君（三）＝青南小學校五年＝に讀みきかせて「かういふ立派なお父さんを持つたあなた方はしつかり勉強して立派になつて下さいよ」と申しきかせ何もわからない真智子ちやんには「お父さまにはお眼にかゝつてゐない真智子ちやんだけれど真智子ちやんのお父さまはとても〜頑くて立派なお父さまでした」と乳をふくませながらさかせました、戰地で苦勞あそばされる大ぜいの兵隊さんや戰死された御遺族の方々にもこれで私どもの申譯がたつやうな氣がいたします……」

南を向いた二階の祭壇の窓の下には故中將が井手も丹精した遺愛の棕櫚竹がはげしく北風にゆられてゐた

けさの新聞で……子供に訓へる

＝珠子未亡人は語る

國防獻金の禮狀

ロイストン愛友會へ

【ロイストン通信】當地愛友會で去る定期總會の決議によりカナダ國防省に百弗を獻金した旨今回次の通りローヤス國防大臣より御丁寧な禮狀に接した

此の狀を受けてロイストン愛友會よりの國防獻金百弗の御收受致します、私は貴會に感謝し厚く御禮を方法でその忠誠と協力の精神をお示し下さいましたことに對し深く感謝して居ります、ロチェッツはカナダの戰爭遂行のため使用されるべく滅相に委任致しました、御貴方の寄附金は既に政府の同盟達にも報告され

總會が二つ

ロイストン便り

◇拝啓——當地陸軍では去る九日定期總會を開き次の各夫人が新役員に決定した

△會長　佐藤富子△副會長　上田芳子△書記　宮原、鬼頭△會計　上田恒彦△監査役　奥崎△評議員　加藤（武夫）、藤本、田田

◇佛教青年會——當地佛青の定期總會は去る十日開催されたが

茲に一同に代りロイストン愛友會員諸氏に心より御禮申上げます

△幹事長　小林源男△幹事　川田愛明△會計　上田恒彦△監査役　井源吾、海浦賢△評議員　本橋、海浦秀雄

自然佛青では昨年來淡氏を代師範として劍道を修業中であるが今回日本より劍道具を購入し大いに劍道による体育の向上を図ることになつた

◇佛教會——當地佛教會では來る十四日午後一時より來年度の通り決定した

なお新役員と次の通り決定した

△幹事長　小林源男△幹事　川田愛明△會計　上田恒彦△監査役　井源吾、海浦賢△評議員　本橋、海浦秀雄

自然佛青では昨年來淡氏を代師範として劍道を修業中であるが今回日本より劍道具を購入し大いに劍道による体育の向上を図ることになつた

◇佛教會——當地佛教會では來る十四日午後一時より來年度の通り決定した

なお新役員と次の通り決定した

△幹事長　小林源男△幹事　川田愛明△會計　上田恒彦△監査役　井源吾、海浦賢△評議員　本橋、海浦秀雄

自然佛青では昨年來淡氏を代師範として劍道を修業中であるが今回日本より劍道具を購入し大いに劍道による体育の向上を図ることになつた

◇佛教會——當地佛教會では來る十四日午後一時より來年度の通り決定した

なお新役員と次の通り決定した

△幹事長　小林源男△幹事　川田愛明△會計　上田恒彦△監査役　井源吾、海浦賢△評議員　本橋、海浦秀雄

自然佛青では昨年來淡氏を代師範として劍道を修業中であるが今回日本より劍道具を購入し大いに劍道による体育の向上を図ることになつた

學務委員會決議事項

チマイナス校

【チマイナス通信】當地日本語學校組合では去る九日學務委員會及定期總會を開催、河部學務委員長の開會の挨拶があつて山下議長着席、會務、會計の各報告は共に異議なく承認後議案の審議に移り次の事項を協議決定した

△修學旅行の件——好機會あるまで保留することに決定

△補習科卒業生に證書授與の件——先生の裁量に一任することに決定

△定期總會に關する件——時日は教育會總會開催日取判明次第決定發表することにし、議案として

二千六百年記念事業として校舍敷地購入の件を提出することを決議した

後懇談的に皆勤賞授與問題を協議して散會

△修卒業式に關する件——三月三十一日午前十時より證書及賞狀授與式を擧行し同日午後二時より生徒の學藝會を開催、記念品には全生徒に教科書贈與、賞品は例年通り授與する事に決定

△教師及生徒慰勞會の件——學藝會閉會直後催す母の會主催の慰勞會に五弗を贈與することに決定

△加奈陀日本語學校教育會定期總會に關する件——開催する場合は語學校代表として賞谷先生經營者側代表河部委員長を出席せしむることに決定

△前本校小林教師病氣見舞の件——慰問狀に金一封を添へ慰問することに決定

△修學旅行の件——好機會あるまで保留することに決定

△補習科卒業生に證書授與の件——先生の裁量に一任することに決定

△定期總會に關する件——時日は教育會總會開催日取判明次第決定發表することにし、議案として

二千六百年記念事業として校舍敷地購入の件を提出することを決議した

後懇談的に皆勤賞授與問題を協議して散會

一ッ目のお化エ

グロな南洋みやげ

【横濱通信】一ッ目小僧ならぬグロテスクな「一ッ目豚」が南洋の孤島一棲息してゐるといふ怪ニュースが二月廿四日朝サイパンから横濱へ入港した郵船大城丸の船客南洋貿易株式會社監理主任増田三郎氏によつて齎されたヤルート島から三百哩離れたグワゼリン島といふ小島に棲息する獸で熱帶動物だけに身體は灰色、丈一尺餘り、仔犬ほどの大きさだが不釣合に大きい怪奇な顔の眞ン中に三角の大眼玉がギョロリ一つ光つてゐる

首から下は豚とそつくりなので島の土人は「野豚」と稱してゐる、「海猫」のやうな異樣な啼き聲を發し、この聲を聞いただけで土人達はお化けが來たと逃げ出すそうだ

舊臘末増田氏が同島を巡視中偶〻使用土人が山奥でこの一ッ目を生捕つたので讓り受けたが四日目に死亡、そこで實物寫眞と怪奇な頭をアルコール漬にしてお土産に持參したものだ（寫眞は其一ッ目豚）

磯田小學校同窓會支部

創立總會開く

滋賀縣犬上郡磯田小學校同窓生は當地にも多數在留してゐるが今回同校同窓會カナダ支部を創立することゝなり、來る十七日午後二時から日本人ホールでその創立總會を開催する、同校出身者は是非出席を希望してゐる

紙はり

壁紙を完全に塗り埋め粘度抜群良質の糊を用ひ凡て調和よくし充分の經驗を以て美しく綺麗に責任を以て安價に致します後に殘り惜しき個所出來たる場合は無料にてなほします

◉御花嫁の御仕度一切
オイルパーマネント及無電無熱パーマネント
結婚式日本着振袖貸します

花嫁様の御支度
最新式機械及び無機械のオイルパーマネント・ウエーブ
晩市メーン街三三

御花嫁の御仕度一切
長髪、短髪及機械無各種オイルパーマネント
無害毛染
日本着振袖致します

クラウン生命保險會社
晩市ローヤス・ビル八二二

洋服にさんぐ凝つた方が
結局＝前川のスーツで
萬事解決

既製ツイード・スーツ
二三、五〇——一九、五〇
ウオステッド・スーツ
一九、五〇——三二、五〇

それもその筈、常に流行を目指して
仕立の丁寧さ
スタイルの素敵さ
服地の豊富さを誇る
一流工場の優秀品ですから

前川で　晩市バウエル街三六九　電話シー五二一八＝五二一九

前川商店洋服部

◆特價提供

△ガール靴　五…七半　一、〇五
△男女子供靴　五…九　一、二九
△ガール靴　八…十半　一、二九
同　十一…二　一、四九
同　十一…二　一、三五
△ボーイ靴（上等）八…十半　二、三九
同　十一…十三半　二、六九
同　一…五半　二、八九
△婦人靴超特價　一、九五

小澤靴店
晩香坡市バウエル街二四四　電話シー二三〇

すは！火事だ！火事だ
心配御無用
家屋、漁船其他建築物の防火に
ファイアマスター自動消火器を
お備へ下さい、この危機一髪より逃れられます
この有名な自動消火器はガソリン、油、チムネ火事でも譯なく消すことが出來ます
代價　二弗七十五仙
▲デモンストレーション御希望の方は御申越下されば何時にても參上致します
代理店　ユニオン魚店

八面雜組

◇昨夜の青年講座は缺席者が十數名、それでも七十餘名の講習生が出席、他に傍聽者もあり相變らずの熱心さである

◇「仲内領事の講演を聽いて……」と題し講習生から第二世職業問題の論文を募集した所十數篇の應募があり、仲内領事の審査の結果、優が三篇、良が二篇あつた、近く本紙上に發表する筈である。

◇シアトルの北米日本人會商業會議所の新會長さんに白石萬之助氏が決定したそうだ。また理事の一人にテニスの藤井壽人氏も選げられてゐる。

◇けふはなんだか雪模樣、こしは春になつて却つて寒いのかも知れない。

新西院佛教會

第一回總會

【オカナガン通信】當地佛教處女會の第一回定期總會は去る二月二十五日午後三時より會員大半出席して當地佛教會館で開催した、先づ護國の華と散つた英靈に對し一分間の默想をさゝげ會長の開會の辭に次いで富江幹事の會務・富山會計の會計各報告あり何れも異議なく承認、新入會員の紹介後議事に入り二三の議案を協議決定、續いて役員の改選を行ひ會歌を合唱して閉會、閉會後茶話會を催した、因に本年度新幹部は次の諸嬢に決定した

△會長　山岡静江△副會長　鶴崎治子△幹事　富山幸子△會計　富江民代△演藝部係　森入重子、古閑榮子

新西院佛教會

テラノバで達牧師の講演

【オカナガン通信】當地佛教處女會の第一回定期總會は去る二月二十五日午後三時より會員大半出席して當地佛教會館で開催した、先づ護國の華と散つた英靈に對し一分間の默想をさゝげ會長の開會の辭に次いで富江幹事の會務・富山會計の會計各報告あり何れも異議なく承認、新入會員の紹介後議事に入り二三の議案を協議決定、續いて役員の改選を行ひ會歌を合唱して閉會、閉會後茶話會を催した、因に本年度新幹部は次の諸嬢に決定した

△會長　山岡静江△副會長　鶴崎治子△幹事　富山幸子△會計　富江民代△演藝部係　森入重子、古閑榮子

新西院佛教會

テラノバで達牧師の講演

明十五日午後八時半から本派佛教會堂教室で日校教師講習會を開催、「佛教概論」と題して立花開教使の講話がある、本派、キチラノ、マーボルの各講習生の出席を希望

日校教師講習會

本派佛教會で

明十五日午後八時半から本派佛教會堂教室で日校教師講習會を開催、「佛教概論」と題して立花開教使の講話がある、本派、キチラノ、マーボルの各講習生の出席を希望

テラノバで

達牧師の講演

明後十六日（土）午後七時半よりテラノバ・キャナリー新築ホールに於て達牧師の「絶海の燈臺守」と題する講演があり、同胞多數の來聽を希望

オカナガン佛教處女會

第一回總會

【オカナガン通信】當地佛教處女會の第一回定期總會は去る二月二十五日午後三時より會員大半出席して當地佛教會館で開催した、先づ護國の華と散つた英靈に對し一分間の默想をさゝげ會長の開會の辭に次いで富江幹事の會務・富山會計の會計各報告あり何れも異議なく承認、新入會員の紹介後議事に入り二三の議案を協議決定、續いて役員の改選を行ひ會歌を合唱して閉會、閉會後茶話會を催した、因に本年度新幹部は次の諸嬢に決定した

△會長　山岡静江△副會長　鶴崎治子△幹事　富山幸子△會計　富江民代△演藝部係　森入重子、古閑榮子

新西院佛教會

八面雜組

◇昨夜の青年講座は缺席者が十數名、それでも七十餘名の講習生が出席、他に傍聽者もあり相變らずの熱心さである

◇「仲内領事の講演を聽いて……」と題し講習生から第二世職業問題の論文を募集した所十數篇の應募があり、仲内領事の審査の結果、優が三篇、良が二篇あつた、近く本紙上に發表する筈である。

◇シアトルの北米日本人會商業會議所の新會長さんに白石萬之助氏が決定したそうだ。また理事の一人にテニスの藤井壽人氏も選げられてゐる。

◇けふはなんだか雪模樣、こしは春になつて却つて寒いのかも知れない。

TAIRIKU NIPPO

Vol. 35 No. 9991 THURSDAY, MAR. 14, 1940 Vancouver, B. C.

Kyoikukai Plans Japan Tour Party

A "Rengakudan" or inspection tour party for boys will be organized to visit Japan this summer, it was decided at the standing committee meeting of the Canada Japanese Language School Society recently.

The party will be composed of 20 to 30 members and will leave here on July 15. The return trip will be made on the Hokan Maru which departs from the Yokohama harbor on August 17 and reaches Vancouver on August 28.

The actual expense for the trip is estimated at $200 to $250. Further details will be announced later, it was agreed.

Another important proposal passed at the meeting included the holding of the Society's annual meeting at Woodfibre on Sunday, May 5.

Vancouverite to Broadcast

The Broadcasting Corporation of Japan announces a talk in English by Toshiko Sato, well known writer who formerly resided in Vancouver, on the subject "The Cherry Blossoms and the Japanese People", will be broadcast over JZJ, 25.42 metres, on Wednesday, Mar. 27, at 9.40 p.m.

Toshiko Sato is the maiden name of Mrs. Etsu Suzuki.

Salvation Army Head Dies

TOKIO, Mar. 13 (Domei Radio) — Lieutenant-General Gumpei Yamamuro, retired Japan Salvation Army head who had been acting as adviser to the organization, died of pneumonia at the age of 68 today.

Grooved Upper Eyelids

KOBE—The prevalence of the grooved upper eyelids and the almost complete disappearance of the orthodox Japanese coiffure of the "Madame Butterfly" type are now the predominating facial and hair dressing characteristics of the citizens here according to the statistics that have just been announced

Observations on the eyelids were made over a two-week period by Dr. Fumio Yano chief of the opthalmological department of the Kobe municipal hospital. Of the patients that came to the hospital for treatment of the eyes he noticed that 56 per cent had grooved upper eyelids. This percentage, he observed, is higher than Kyoto with 45 per cent and Osaka with 52 per cent.

Some years ago, following a surgical operation undergone by a well-known actress to groove her upper eyelids, this type of eyelids became a fad among young girls. Those who had natural grooves were considered possessors of beautiful eyes. If that fashion is still prevailing, Kobe girls have reason to regard themselves as having more beautiful eyelids than their sisters of Kyoto and Osaka.

With regard to hair dressing, notwithstanding the bitter criticism of the permanent wave, it prevails under the Japanese name of "dempatsu", it has been noted. Simple coiffures and permament waves are now almost universal, even among the geisha and the waitresses in Japanese restaurants and tea houses, where the girls have invariably been compelled to fix their hair in the native Japanese "Momoware", "Takashimada", "Shimada", etc

The reason for the departure from the orthodox Japanese coiffure is explained as owing to the fact girls these days do not have long hair necessary for the Japanese hair-dress and as the emergency has made the pomade and the paraphernalia needed for the dressing unavailable.

Anybody knowing the person in possession or the whereabouts of Fuyokai's new baseball is requested to communicate immediately with M. Uyeno, HIgh. 2768-R.

Hiroshima Stages Concert Saturday

Climaxing many exhausting hours of practising, rehearsing and directing, the Koryo Seinenkai will present two plays, "Shoshurei" and "Bake Jizo", this Saturday, Mar. 16, at the Japanese Hall from 7 p.m. to commemorate its 20th year of establishment.

The six-act play, "Shoshurei" or "Conscription Orders", is an intense tragedy which opens with the mother played by Shizue Ito persuading her son Kozo (Doug Funamoto) to marry Ishiko Kawabe (Mitsuko Sasaki), and Teijiro, the elder brother (Kaz Suga), admonishing Kozo, his foster brother, for trying to forsake Asako, the maid (Lily Shishido), whose virginity Kozo had defiled.

The outbreak of a war sends the brothers to the front. Following the mother's evil plan, Kozo lays a false blame on Teijiro and the latter is about to be shot when the mother, unable to bear the horrible vision that haunts her constantly, arrives on the scene and confesses she had plotted to exterminate her foster son so that her son could inherit the family fortune.

Others included in the cast are Steve Tatemichi (the father), Roy Kumano (usuer), Kiyoshi Suga (Asako's youngd brother) and Yutaka Okimura (messenger and troop leader).

The other play, "Bake Jizo" is an one-act comedy starring Roy Kumano, cast as "jizo" and Doug Funamoto, the manager. Also in the play are Kaz Suga (leper), Steve Tatemichi and Mitsue Sasaki (lovers), Kiyoshi Suga (thief), Lily Shishido (young girl) and Yutaka Okimura (constable).

Mr. Seirin Doi is the director of the two plays.

A brief odori program will be staged at the beginning of the concert.

Fairview Shoneps Plan Year

Assembling in the Buddhist temple for their eighth annual meeting, the members of the Fairview Buddhist Shonenkai set down plans for a diversified program during the new term.

Major projects include going on a camping trip in the summer, conducting softball matches by choosing two teams from among the members, holding a story-telling meeting in the autumn and participation in the table tennis tourney sponsored by the Y.M.B.A.

Nobuo Asano was chosen to lead the group at an election which followed. The members of his new executive include:

Vice-president, Tsutomu Nishikawa; treasurers, Toshio Nishikawa and Yoshio Hamakawa; sports, Haruo Tanaka (captain) and Minoru Maeda; welfare, Keichi Tanaka (captain) and Kazuo Tazawa.

The fifth meeting of the Gakuyukai Dramatic Club will be held tomorrow night from 7.30 p.m. in the Japanese school.

Madame Etsuko Sugimoto, noted Japanese author of "A Daughter of Samurai", will be heard over short wave station JZJ on Mar. 24 from 9.40 p.m. Her subject will be "Japanese Women".

Union Fish baseball team will practice Sunday at Powell ground from 2 p.m. Sandy Stein, manager, announced newcomers are welcome.

Prince Kinmochi Saionji, the last Genro or elder statesman, is the highest adviser to His Imperial Majesty, the Emperor of Japan. When a political change requires the choice of a new cabinet, the Genro is called upon to recommend a candidate for Premier to the Emperor.

He has spent most of his time at his villa in Okitsu or at that in Gotemba. But most of the important administrative affairs are reported to the Genro by the Government. The views of the Genro are taken into the government policy at times.

Prince Saionji is now at the advanced age of 91. It is reported that he wishes to be the last Genro, desiring that this system be discontinued.

He has been in frail health recently.

Prior to his retirement he held many important government posts and twice was Prime Minister. He also was president of the Seiyukai, one of the most influencial political parties of Japan. After the World War Prince Saionji was chief of the Japanese delegation at the Peace Conference.

At the age of 22, in 1871, the Prince went to France and studied law and political economy.

C.J.A. Selects Department Heads

Following up the endorsation of the plan to institute two sub-departments, the economic and enterprise, within the social department, the Canadian Japanese Association elected responsible officers for the departments in readiness to push various projects at the special executive meeting, Monday night, in the Nippon Club

Mr Etsuji Mori was popularly chosen to head the social department and will be supported by Messrs. Ritsu Ide and Ko Nishihara in the "vice" capacity. The staff of this department will include the combined members of the economic and enterprise departments.

Elected to supervise the economic department was Mr. Kiyoharu Momose Other members are Mr. Motohito Yanagizawa, vice-department head, and Messrs. Michinosuke Koda, Saishi Kudo, Zenichi Kinoshita, Edward Ouchi and Renji Ansai.

Mr. Shinichi Shimada was named to lead the enterprise department. Working under him will be Mr. Shigetaka Sasaki, vice-department head, and Messrs. Kiichi Okura, Hayato Kawano, Nobuichi Yamaoka, Kiomi Yano and Kunimatsu Yagi.

Other decisions reached at the meeting were to conduct a ceremony on Mar. 29 to commemorate the visit to this city of Prince and Princess Chichibu two years ago; to appoint Messrs. Giichi Nakayama Kikujiro Ishii and Hayato Kawano as C.J.A. representatives to the Canada Japanese Language School Standing Committe; and to give monetary assistance to the fore-mentioned representatives on the occasion of their journey to Woodfibre to attend the conference of the Japanese Educational Society.

Spring Bazaars Planned

Two bazaars are slated to be held in the later part of this month.

The first is the combined bazaar the Fairview Y.M.B.A., Y.W.B.A and Fujinkai the date of which is set for the Easter weekend, Mar. 23 and 24.

The other is the spring bazaar at Kitsilano under co-sponsorship of the Y.W.B.A. and Fujinkai of that district. It is to be a three-hour affair, 7 to 12 p.m., on Saturday, March 30. Various articles will be placed on sale, a recreation room established and enticing dishes will be served in the tea room.

Baseball scorebooks have again been printed by the Tairiku Nippo printing department. They will be distributed free of charge to any team belonging to an organized league.

Powell Employees Organize Union

The employees of the Powell Lumber and Fuel Company Limited formed a union to promote unity and fellowship among themselves and named it the Shinwakai.

At the social and election meeting held recently at Sun Pekin Chop Suey the following officers were installed.

Honorary advisers, Seitaro Yamaoka Asakichi Nakamura and Suoji Kumagai; adviser, Nobuichi Yamaoka; president, Gisaburo Muraki; secretary, Takaaki Kitamura; assistant secretary, Masakiyo Inaba; chairman, Sukeo Fukunaga; treasurer, Shutaro Fujimoto; auditors, Kaoru Sonoda and Kichijiro Tsuchikawa; councillors, Eiji Kamikawaji, Minoru Kira, Heishiro Hirai and Yoshio Yasui.

Protest Soviet Invasion

TOKIO, Mar. 13 (Domei Radio)—To deliver Japan's protest against the crossing of two Soviet planes over the border of Karafuto (South Sakhalin) Haruhiko Nishi, director of European affairs division of the foreign office, invited Dmitrii Jukov, counsellor of Soviet embassy to the foreign office at 3 p.m today.

French Seize Mail Again

OSAKA, Mar. 13 (Domei Radio) — While the case of the Bankok Maru has not been settled yet, another seizure of mails from a Japanese liner by French authorities is reported this time from Saigon.

Information reaching headquarters of Osaka Shosen Kaisha today reports its line Saigon Maru, a 5350 ton vessel on the Bankok-Saigon run, was visited by French authorities on Mar. 12 when she entered Saigon from Bangkok and had mails shipped at Bangkok confiscated by them.

Steveston YWBA Raffle

STEVESTON—The drawing for the raffle conducted by the local Y.W.B.A. was made recently and the results were as follows:

1. Floor lamp, Kanako Nishi; 2. toaster, Chizuko Nishi; 3. electric iron, Yasumatsu Yoshida; 4. table lamp, Toshiko Miyashita; 5. mirror, Kaoru Atagi.

Commencing last Sunday, the Steveston Y.W.B.A. are holding a class for lace-knitting and other handicrafts from 1 p.m. All members are urged to attend.

Last Trade Meeting Held

KOBE, Mar. 13 (Domei Radio) — The third and last conference between visiting Argentine economic mission and Japanese business leaders was held at 10 a.m. at Kobe Chamber of Commerce and Industry today. Six members of the mission and approximately 30 government officials and prominent business men of Japan attended.

The Japanese group included Takaji Ito, chief of fifth section of the foreign office trade bureau; Shininchi Shibuzawa, chief of second section foreign office American affairs bureau; Kota Miyagi, chief of South America affairs section of overseas ministry; Chokyuro Kadono, managing director of Japan Economic federation and Juzo Enami, president of Kobe chamber of commerce and industry

Following address of Kadono, chairman of the conference, Dr. Enrizue C. Frers, Argentine mission member, explained a proposal for increased export of Argentine beef to Japan and Vice-president Fuji of Japan-South American exporters association clarified the Japanese stand.

Chairman Kadono then gave a report on the results of the first and second trade conferences. The meeting closed at noon after signing of a declaration by both Japanese and Argentine representatives.

Members of the mission attended a luncheon party given by Japan-Latin America Society in their honor at 12.30. In the evening they were invited by Western Japan-South America Exporters association to a banquet.

Joint declaration based on results of first and second conferences expresses the desire for promotion of trade relations and strengthening of cultural ties between Japan and Argentine.

Declaration adopted by todays' third conference was signed by Chokyuro Kadono and Federico Quintana, representing Japanese and Argentine delegations respectively.

Last Lenten discussion group of Seikokai A.Y.P.A. will meet tonight at Church of Ascension from 8 p.m.

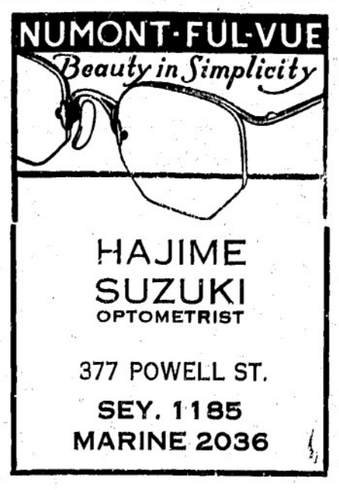

French Return Non-military Mail

TOKIO, Mar. 14 (Domei Radio) — Official information reaching the foreign office today from Hanoi and Paris reports French government in response to Japanese protest has communicated to Nippon authorities that mails seized from Japanese liner Bangkok Maru will be returned. Those containing military information, however, will remain in French possession.

Japan was informed that in the future inspection of Japanese merchant vessels by French authorities will be done in the presence of Japanese authorities.

'Mum Society Officers

Mr. Kensaburo Gondo was elected president of the Kokonoekai, Japanese Chrysanthemum Society, at the society's mutual election meeting held on Sunday in the Fairview Bukkyokai.

He will be assisted by Mr. Yoshitaro Hirano, vice-president. Others installed to office were:

Secretary, Hikosaburo Nagatakiya; treasurer, Chukichi Oyagi; chairman, Sotojiro Takada; vice-chairman, Seiichiro Fujii; auditors, Kotohei Ishihara and Tasaburo Yamamoto; 'mum contest judges, Kihachi Hirayama, Kensaburo Gondo, Yoshitaro Hirano, Kazo Nose and Seiichiro Fujii; councillors, Heiji Yamazaki, Shokichi Akatsuka, Seisaku Sugiye, Shozo Nishikawa, Ko Nishihara and Matsemon Fujita.

Higaki Again President

PORT ALBERNI—With traditional pomp and ceremony the Alberni district J.C.C.A. held its annual election last Sunday. When the smoke finally cleared, the following worthies found themselves on the 1940 executive:

President, Roy Higaki; secretary, Don Tani; Japanese secretary, Frank Otake; treasurer, Mas Iida; social convener, Sumi Ota; athletic convener, Jack Matsui; educational and citizenship convener, J. C. Tani.

It is regretted very much that the president-elect, Roy Higaki, is confined to the hospital with a bad case of 'flu. He is well on the road to recovery, though. This will be Roy's fourth term as president of the snappy J.C.C.A.

J. C. Tani, the retiring president, it is presumed, will henceforth spend his days growing 'taters and turnips, and uprooting the odd stump now and then. A carbon copy of Cincinnatus, verily.

Frank was another absentee, away on one of his famous week-end expeditions—this time with the birdies to Victoria. It is reported he set out fully equipped with umbrella, raincoat, rubbers, pneumonia jacket and ear-muffs. Seriously, however, the Albernians must have felt sure they found a good man for a really responsible job.

An interested observer at the meeting was Mr. Yoshikawa who made himsef welcome indeed. At the close of the gathering he made a donation to the treasury, which was very much appreciated.

A new arrival to Port Alberni is Roy and Bunny's baby girl, Shirley Ann Tatsue Higaki, born Mar. 5 at the hospital. Both doing well.—J. C. T.

Bowling Entry Reply

A letter from Jaxon Sonoda of Seattle who is in charge of Northwest entries for Paul Uyemura of California whose plan it is to hold a Pacific Coast nisei bowling tournament received here yesterday stated that no official word has yet been received regarding whether Vancouver entry will be eligible or not.

Sonoda writes however that since he has been asked to accept northwest teams, there is no reason why a Canadian team shoud not be entered. "I feel it will be more interesting for everyone to aid a little international touch to the bowling tuorney", Sonoda wrote.

"Hoping that Vancouver will definitely enter—and a strong team too," the letter concluded.

Papers Comment on Yonai Statement

TOKIO, Mar. 14 (Domei Radio) — The Asahi shimbun regards Premier Mitsumasa Yonai's statement issued in response to Wang Ching Wei's declaration made on the eve of establishment of new central regime in China, as a historically significant one.

When Wang's new central government is established, what attitude will interested powers take, queries the papers today. If Wang is to steadily practise what has been clarified in his declaration, those powers whether they like it or not virtually will keep in contact with the Wang regime.

The Nichi Nichi shimbun finds more significance in Yonai's statement than the Konoye statement. Premier Yonai in one part of his statement says: "Though Japanese and Chinese nations are still fighting, a spirit of sympathy and generosity exists in their hearts despite this war atmosphere."

The paper also indicated beyond doubt that the government will not only give full support to the new Wang regime but also will extend immediate recognition.

The Kokumin shimbun observes Wang in Tuesday's statement said his new government will endeavor to adjust relations with foreign powers. He said the new regime is prepared to publish concrete measures necessary for this intended adjustment. It will not only respect legitimate third nation interests but also will try to promote them upon restoration of peace.

Kokumin pointed out the premier failed to touch on this point but Japanese policy in this regard has already been repeatedly clarified to the world.

Mrs. Kitagawa Heads Local Red Cross Unit

The Japanese Canadian unit of the Canadian Red Cross Society became a reality Sunday when some fifty girls attended its first general meeting in the Nippon Club and consolidated its foundation by installing principle officers.

Mrs. E. Kitagawa was the unanimous choice for the head of the unit. Miss Margaret Hayashi was appointed to the secretarial post and Miss Myea Okamura was elected shipper.

At the meeting Mrs. Kitagawa spoke on the main objective and activities of the Red Cross which actively co-operates with the Department of Militia and Defense and which deals with the distribution of field comforts.

The members of the Japanese Canadian Unit are convening again this coming Sunday afternon in the Nippon Club from 3 p.m. to elect a vice-head, a treasurer and leaders of various committees.

Mrs. Hazelwood, organizer of the Red Cross Society will be asked to attend this meeting. She is expected to speak on organization and will bring samples of the work such as knittings, medical aprons and bandages turned out by Red Cross members.

Also, materials for making various articles are already in hand and will be distributed to the members.

Judo at Fairview Saturday

The Fairview Japanese School will be the site of the next judo meet to be held this Saturday at 6.30 p.m. under auspices of Fairview Kidokan branch.

Expected to be participated in by over 250 judoists, the tourney will have three cups donated by the Mikado Seinenkai in competition and will include "kohaku" tournaments for children's junior and senior divisions, single decision matches for "yudanshas" and an exhibition of national physical exercise of Japan.

STUDY YOUTH CONGRESS AGENDA

In order to study the second annual Provincial Youth Congress agenda for Mar. 22-24, the National J.C.C.L. is sponsoring a meeting this Sunday at 7 p.m. at the Nippon Club. Organizations may send one Congress delegate for every 25 members.

Kumamoto-Fukuoka Social Sunday

Local Delegates Benefit Greatly

It was a litttle tired, perhaps, but by far a wiser quartet of Canadian delegates that returned Monday afternoon from a trip to Yakima and Wapato, where the Ninth Annual North West Young Buddhist League Convention was observed during the weekend.

The Canadian delegation comprising Kazuko Kagawa, Kanaye Sakamoto, Kiyoshi Suga and Harry Kondo of Hompa Y.M.B.A. was unanimous in affirming that the two-day convention had been very educational as well as interesting.

They were greeted warmly and treated as special guests, the local delegates revealed.

Harry Kondo spoke on behalf of the local group at the banquet, Saturday evening, in the Commercial Hotel, Yakima, in which the principal speakers were Judge Dolph Barnett of Yakima Superior Court, Harry Olson representing the Yakima mayor and the mayor of Wapato.

Kiyoshi Suga represented the Canadian delegates in voicing thanks at the Sayonara banquet held in the incompleted but magnificient Bussei Kaikan in Wapato.

The Hompa members sat at the head of the table on both occasions.

Some of the outstanding differences between the Bussei convention here and that in the U.S.A., the Canadian representatives commented, were that the convention over there is conducted in a much larger scale, the meetings follow parliamentary procedure and the chief language used is English

But what impressed them most was the fact that the Japanese and English languages were spoken at will during the different sessions without, in the least, sounding awkward or unnatural to the listener.

The convention opened Sunday morning in the Wapato Kaikan with an attendance of more than 400 including delegates from Seattle, Portland, Tacoma, Yakima and White River chapters of the NW.Y.B.L. and from California and Vancouver.

The highlight of the opening service was a lecture on the theme, "Enlightment Through Buddha" by Rev. S. N. Pratt of Tacoma.

"What everyone desires is security." Rev. Pratt said. "When we go out into the world, we are constantly haunted by the feeling of insecurity; but you can find faith within yourself by relying on Buddha which is Enlightment. Only in enlightment is security and only in Buddha's enlightment can we find real security."

During the general assembly Saturday afternoon, the N.W.Y.B.L. addopted a number of resolutions varying in importance to the league and to the nisei. Some of them were:

Be it resolved that at future conventions the meeting of Sunday school teachers of all chapters be held; that at the 10th annual convention next year, those who attended the N.W. Buddhist conventions for nine consecutive years be recognized with some suitable awards; that the NW.B.L. cabinet undertake a general set program for each year; and that whereas the J.A.C.L. movement is of vital importance to the nisei, the N.W.B.Y.L. give it their wholehearted support.

A few of the highlights of the two-hour panel discussion on "Nisei Problems" were as follows:

College education should be encouraged among the nisei for the betterment of the standards of the coming generations; however, the importance of acquiring Japanese language education should not be overlooksd

It is desirable that the nisei remain and seek livelihood in this country.

See BUSSEI CONFAB On Back Page

DIFFERENT MEN have different figures. But Tip Top Tailors' union craftsmen make them ALL smart, stylish, well-dressed. Hand-cutting and tailoring to your personal measure is the answer—the reason that nearly every man, no matter what his figure, sooner or later goes Tip Top. Unrestricted choice of fine British woolens, Val-Glo, the the luxurious body and sleeve lining, are other features . . . obtainable only at Tip Top Tailors' one, famous price.

$28.50 SUIT or Topcoat

TIP TOP TAILORS LIMITED

EXCLUSIVE DEALER

H.N. AIHOSHI TAILOR

320 MAIN STREET

Tailored to Your Personal Measure

(Continued from Front Page)

BUSSEI CONFAB

They should not be backward in venturing forth to exploit various fields of employment.

With regard to marriage while intermarriage did not receive support, it was generally agreed that the nisei should retain the fine characteristics of the Yamato race.

Two discussion groups assembled on Sunday morning, one discussing on the topic, "How Can the Nisei Maintain the Church?" and the other, "Bussei Convention and Its Problems".

Systematic membership drives should be made and socials to draw young people to the Buddhist church should be arranged, was the common opinion voiced during the former discussion. In order to promote understanding of the Buddhist religion among the nisei, establishment of a library in each chapter and the necessity of more English Buddhist literatures and English-speaking reverends were stressed. The priests were also asked to take more initiative in young people's activities.

The latter discussion group maintained that the real purpose of holding conventions was to unite the Bussei in close fellowship and understanding and to acquire new knowledge and ideas for further progress. The group further decided that it was necessary to simplify the banquet and dance to alleviate the huge expenses incurred for the convention and that efforts should be made to preserve the older persons who are dropping out of activities due to marriage, age difference and so on. The difficulty in obtaining speakers for oratorical contests was also viewed.

Takeo Yoshihara was re-elected president of the N.W.Y.B.L. for the coming term at an election for new cabinet officers.

Oratorical contests in English and Japanese were another major feature of the two-day affair.

Mikado Paddlers Enter Western Meet

A trio of Mikado paddle artists, George Tanaka, Yoichi Yasui and Yoshi Kozai are entered in the Western Canada Table Tennis championships slated for the new King Edward high school gym tonight to Saturday.

Experts from Washington, Oregon and Victoria make this meet a high ranking affair Tanaka and Yasui will try to regain their 1938 doubles crown.

Shuttlers' Social Fri.

Over fifty persons are expected when the Japanese Badminton League holds its social tomorrow evening from 8-12 pm. at the Hastings auditorium. A highly entertaining evening is promised by the social conveners Mary Saegusa, Haruko Maruno, Fumi Deshima, Sadako and Masako Iwasa, Lucy Koyanagi and Chiyo Hyodo.

The parade of champions five doubles championship teams, will receive rewards from Dr. E. C. Banno.

2nd Soccer Final

All the wishing in the world will be to no avail, but the unexpected is hoped for when Nippons face Hompa Sunday in the second game of the Japanese Soccer League championship round for the Tairiku Cup. Nippons won the first game 6-1.

Follow the Spring Style Parade to a Shop which Specializes in Your Particular Line.

Modiste Fashion Shop

T. Shimotakahara, prop.

450 Granville Street
Seymour 4941

Successful Music Students

Successful Toronto Conservatory of Music candidates in recent examinations were announced this week. They are:

Form—Honors: Ritsuko Shin.

GRADE IV: Harmony—Honors: Teresa Kurian.

Counterpoint—First class honors: Molly Hirayama; pass: Ritsuko Shin.

History—First class honors: Etsuko Nimi.

GRADE III: Harmony—First class honors: Ayako Tokunaga.

GRADE II: First class honors: Kazuko K. Oyama Amy Iwasaki; Honors: Fumiko Arai.

GRADE I: First class honors: Mariko Tokunaga.

25 Skiers To Cross Border

Twenty-five Fuji Ski Club members including five guests will leave on four cars Good Friday and one car on Saturday for the annual International competition against the Rokka Ski Club of Seattle, it was revealed at the executive meeting held Tuesday night at Miss Kou Higashiyama's home.

Tuck Shimizu, chairman in charge of Seattle trip, with assistants Bus Ohori and Ray Takeuchi, ask those who have signed up to pay their five dollars in advance immediately to reserve their places in the cars. Otherwise, because of heavy demand, they may lose their places.

Bus Ohori was elected by the executive to be acting captain of the team which will be the best five of the following: Bus Ohori, Otto Matsui, Tom Hatanaka, Frank Hatanaka, Jeep Inamoto, Bob Yasui, Tuck Shimizu and Sam Hagino.

The local skier having the best average in the Seattle competition will be awarded the Mrs. Toda Memorial Cup, presented by Mr. H. S. Toda prior to leaving for Japan. The executive decided to place the cup into competition annually.

Sho Miyanishi was chosen cabin manager to replace Keigo Inouye now in Port Alice.

The annual wind-up dance is set for May 3 at the White Rose ballroom. A top-notch orchestra is now under negotiation. The raffle drawing will also be conducted at this time.

The general election will be held on April 6. A novel plan in this connection is being arranged by Miss Kou Higashiyama, further details to be released later when definite.

After club colors have been definitely chosen, a public contest will be conducted for a badge and crest. Three prizes of $5, $3 and $2 will be given for best designs.

Tablers Enter Last Lap Of Cup Race

Senior Prize: MODISTE CUP
Junior Prize: H. M. & S. CUP

Following a conference held this week, George Tanaka announced the senior final of the Japanese Table Tennis League will have to be a two game total point affair.

This arrangement has been necessitated by the fact a suitable neutral table is not available. Thus to make the championship play fair to both sides, the first game between Hompa and Mikado will be played this Sunday at the Hompa Kaikan. The second game will take place the following Sunday at Mikado. Total points will decide the winner.

The semi-final sudden death junior contest will be held at the Japanese School on Alexander Street. The Mikado table was claimed unsuitable since Fairview claims it as a second "home".

If any team wishes to register a protest to above arrangements, they should get in touch with Bing Tanaka or this department by Saturday afternoon.

Girls College of Practical Arts

DRESSMAKING
EMBROIDERY
ARTIFICIAL FLOWER MAKING
and other Arts.

for Prospectus apply—
Mrs. Sada Shinobu
Principal
302 Alexander St. TR. 0283

Maikawa, Marpole Win Basketball Titles

Defending Bird Champs Strong

Shige Okumura and Lucy Koyanagi, defending their B.C. Japanese open mixed doubles badminton championship entered the final round Tuesday night and are awaiting the winners of the Tanaka-Saegusa versus Matsui-Deshima match to be played tonight at the Strathcona gym.

Performing like a king and queen should, the champions pressing for a second successive possession of the crown, blasted two couples from the tourney. They handled Chiyo Hyodo and Masao Matsui in 15-8, 15-5 fashion. They granted a 7-0 lead to Miyoko Sogawa and T. Iwasaki and allowed them to deuce the first set but took command from then on to bang out five points in a row and won the second set handily at 15-7.

That was the best the upper bracket could offer in the way of opposition to Okumura-Koyanagi and now the only hope for a new championship combination rests on the winner of the lower bracket semi-final.

If they win, Matsui-Deshima has recorded two victories over the defending champions in league play this season are rated an even chance to remove Okumura-Koyanagi who seem invincible in their two showings. Tanaka-Saegusa should they enter the final have not been as successful against the titlists according to the league records. However, that should not be taken too much at face value.

The semis were reached in the "B" division. Those remaining are: Obokata-Kameda vs Takahashi-Kobayashi and Ide-Shimizu vs Mizusawa-Toyota. These matches and the final will be played tonight also.

In third round matches, Obokata-Kameda beat Y. Nishimura and Rinzo Amemori 15-10, 17-14; M. Shintani-Roy Kamino who beat Saito-Ikeno 17-18, 15-17, 18-17 in a hectic second round struggle lost to Takahashi-Kobayashi, from Hammond 15-7, 6-15, 15-7, in a bitter fight.

Teiko Ide-Kunio Shimizu are mowing down the opposition. They beat Mizue Shintani-K. Hayashi 15-6, 15-1 in the second round and bested Steveston's M. Ikari-T. Oda 15-11, 15-3, and look like the best bet for the title at present.

Mizusawa-Mas Toyota beat A. Omura-T. Oki 15-8, 15-4 in the second round and came out on top after a heated three set contest against P. Fukumura and Eizo Amemori. The latter pair advanced to the third round by beating J. Koyanagi-K. Watanabe 15-12, 15-11 in the second.

"A" class results follow: second round—Koyanagi-Okumura bt Hyodo-Matsui 15-8, 15-5; Iwasaki-Sogawa bt Maruno-Oshimo 15-3, 15-1; Saegusa-Tanaka bt Nishikawara-Tanaka 15-9, 18-16; Deshima-Matsui bt A. Hyodo-Dave Arikado 18-13, 15-12.

OFF THE CUFF: The large entry in the "B" division certainly encouraged the tourney committee....Those cute little girls can swat the birds hard ....our deepest and humble respects to the champions—they've got everything and more....And we ought to know.... They've got one fault one may point out which is a slow start but their edge in power soon neutralizes that....Iwasaki cried himself to sleep, Miss Sogawa should know.

Nisei Sports

BASKETBALL: By the time this is read a headline on this page should tell how the senior and junior championship games went last night But what we are concerned about here is the coming invasion of local Nippons and Nipponettes to Seattle over the Easter holidays. Star Shige Ashikawa is still teasing the boys and riling Mi Akiyama ragged by refusing to make up his mind. If he doesn't go, sad but true, the Nippons can't be expected to make much of a showing. On the other hand it should please Akiyama to know that the California Wakaba team has definitely set its northwest jaunt for the Easter vacations and although the dates haven't been released, it may coincide with the Vancouver visit. The Wakaba team calls Sacremento home and won the Northern California Y.M.B.A. league. They are slated to meet the Lotus Troys, Northwest Bussei champions; Fife Nippons, Class AA champions; Tacoma Bussei, Class A team; Portland Bussei of Portland Japanese league. Akiyama tells of a note he received this week from Eddie Ide, the referee-find who was lost for the playoffs when he went to Premier Mines. Ed said he refereed a game out there on arrival and informed standard of play was just a little better than Japanese leaguers.

TABLE TENNIS: Mikado's Tommy Asano proved to be the big find of the year. It's just like Mikado to have such a gem hidden in junior ranks to bring out in a pinch. The Gakuyukai team of Tairon Tsuda, Gus Hirano and Saburo Sato gave the worst example of "nerves" last week-end we've ever witnessed. None of the three came down to earth but then gabby Joe Yoshinaka and collected Yozy Yasui are no tonics for bristling nerves. Tairiku which removed Hompa from the junior playoffs last Sunday and Fairview should put up one of the closest kinds of matches this weekend. Bae Misumi, James Aihoshi and Tad Eto carry the Tairku colors and Fairview has H. Ohashi, Y. Uyesugi and E. Takenaka. Incidentally, prizes for best senior and junior singles player will be awarded soon.

SOCCER: Nippons expect to win the Tairiku Cup emblematic of supremacy in the Japanese Soccer League this Sunday in the second final game against Hompa but we hope half their team gets laid up some way or another. There isn't much fun when a team has so much size and talent advantage.

Table Tennis Awards

Table tennis awards by the Tairiku Nippo to the senior and junior player who won the greatest number of games during the regular Japanese Table Tennis League will be made known as soon as compilation of records is finished probably next week.

Softball Tilts Sunday

The Japanese Softball League schedule for this Sunday is:

New Pier Cafe vs Mikado; Tammys vs Fairview at Rhodes; Tairiku vs Powell Drug at Powell ground.

Sub Miike Stars For Marpole

Marpole 45 Steveston jrs. 31

Marpole regained their 1938-39 junior basketball championship and a second leg on the Tairiku Nippo challenge cup last night. It was a smooth working team play that pushed Steveston junior far into the shadows of two games which Marpole won by 53-44 last week and 45-31 last night.

Sub Mike was the biggest man on the floor and he very much had his own way when it was expected. Modest mannered coach Muneo Miike's "wonder" team which went through the season with one substitute off and on, was something of a puzzle Steveston couldn't solve. While it was the Jinx Miike-Mush Fukumoto-Yosh Fujioka combine that bowled them over in the first final tilt, the youngest member broke out like a rash and befuddled his heavier built adversaries.

Steveston never attained any part of their aggressively accurate style that dominated the junior season with nine victories and two losses. Marpole's was a complete reversal of form. They were never "off" and the balanced power they exhibited was all the more marvelous since they too had "won" a playoff bye with a ten and one season.

The closest Steveston ever came to tying Marpole was in the third frame when Kunio Ichino bagged two in a row as action became slow and sluggish and lifted the total to 17-19. That rally was squashed swiftly by Mush Fukumoto and Sub Miike and to top both Yosh Fujioka who was not going so good, pushed one in from a tip-off.

In the last quarter Sub Miike with five baskets just about had everything under control. Kiichi Naruse with eight points and Ichino and Mukai with a basket apiece were Steveston's rays of hope but their efforts were too widely separated to be effective.

Score by Quarters

Steveston: 8 13 19 31—31.
Marpole: 7 19 27 45—45.

STEVESTON: Kiichi Naruse 10, Michi Mori 2, Dave Naruse, Ross Matsuba 4, Kunio Ichino 9, Michi Kishiuchi 2, Ken Mukai 4.—31.

Two Game Totals: Naruse 23, Mori 8, R. Matsuba 14, Ichino 19, Kishiuchi 5, Mukai 6.

MARPOLE: Mush Fukumoto 8, Sub Miike 20, Yosh Fujioka 6, Yukio Ito, Jinx Miike 5, Curly Nakagawa 6.—45.

Two Game Totals: Fukumoto 22, S. Miike 24, Fujioka 20, Ito, J. Miike 22, Nakagawa 10.

Local Bowlers In U.S. Tourney

Seattle (Hokubei) — Coast-wide response-of-bowlers in Washington, Oregon, California and even British Columbia has stimulated Paul Uyemura of Los Angeles to go ahead with his plans for the national bowling tournament which he announced a few weeks ago, according to word received here.

According to Uyemura, the tourney will be known as the National Japanese Bowling Tournament. Among the pointers on the tourney which he disclosed this week are:

1. Five man to a team (Japanese). No substitute throughout the tournament.

2. A member of the press or an attendant of the alley to keep score, also the captain and the scorekeeper to sign the score sheet after the three games.

3. Prizes are as follows: Winner to receive 50 per cent of the pot. Second place to receive 30 percent of the pot and third place 20 percent. (10 percent will be taken out for expenses.)

4. Anyone can bowl, meaning an all-star team or a team affiliated with any club, commercial house or business firm bar none.

The entry fee has been lowered to a dollar a person or five dollars per team. Uyemura explains: "Somehow the fellows in Frisco do not bowl so good and do not care to put up so much money so as you see it is the first time that anything like this has been planned that you cannot blame some of them for feeling backward about joining up but I hope to keep at it."

Uyemura is hoping for at least three entries from the Northwest. He hopes to conduct the tourney in a straight-elimination method, starting out with sixteen teams.

It is likely that North Coast Importing Company, Pacific Beer and Security Fruit teams of Seattle, and Vancouver All-Stars of Vancouver, B.C., may represent the Northwest.

Suzuki Rally Made It Close

Maikawa 47 M. & N. 33

Local basketball is over. Maikawa reigns as the new senior Japanese Basketball League champions, succeeding Ernies to the Kagetsu challenge trophy by surviving brilliantly the valiant but vain whirlwind comeback atempt of M. & N. last night at a packed Japanese gym. They won the crown two straight the first by 42-38 and the second 47-33.

Largely due to George Suzuki's red-hot 14 point pace-setting in the first half, M. & N. dogged Maikawa's trail blazed by the unending pressure from Shige Ashikawa and Harry Nikaido who tallied 8 and 12 points respectively. They ended the half only 2 points behind Maikawa at 23-25.

In the third quarter exchange which was the lowest in the game, M. & N. and Maikawa were stalemated. The play was slow. Neither side got into effective scoring position but the initials drew even at 31-all as a result of an 8-6 edge in the third stanza.

Came the fourth and final frame. Shige Ashikawa started it and enjoyed his best period. Mike Maruno, Harry Nikaido, Yoshiro Ishida and Yuki Uno joined in. M. & N. had apparently gone the limit. George Ide's basket was the initials only feeble reply to the champion's 16 points.

In spite of everything Suzuki did, the team as a whole failed to come up to previous standards. He received poor support—if at all. The long wait to enter the final after a 12 and 2 season hurt their chances considerably, it was quite evident.

13 penalties were handed out by referees Tuck Shimizu and Haro Asano in the hectic second frame as M. & N. went ahead from a first quarter lead of 9-8 to 19-15 and then dropped back 23-25. M. & N. fouled 6 and Maikawa 7. There were 33 during entire game, 19 to M. & N. and 14 to Maikawa. JT Tanaka was the only four-timer however.

While Ashikawa and Suzuki were even, M. & N. didn't have a Nikaido. Kay Hirano and Ide were good for only 4 points each, as second bests. Give Nikaido credit for teaming so well with the great one and Victoria Ishida's 6 points were big.

Score by Quarters

Maikawa: 8 25 31 47—47.
M. & N.: 9 23 31 33—33.

MAIKAWA: Shige Onizuka, Koei Mitsui 3, Shige Ashikawa 19, Harry Nikaido 14, Mike Maruno 4, Yuki Uno 1, Yoshiro Ishida 6.—47.

Two Game Totals: Onizuka 1, Mitsui 3, Ashikawa 35, Niakido 26, Maruno 9, Uno 8, Ishida 7.

M. & N.: George Ide 4, (7); Baron Wakabayashi 0, (4); Haruo Inamoto 0, (6); George Suzuki 19, (27); Kay Hirano 4, (11); J. Tanaka 3, (7); Tommy Nobuoka 3, (7); Fujioka (2).—33. (Totals inside bracket).

SHORT STUFF: Suzuki's pretty corner shots clicked beautifully in the first half...he was hot and everybody counted on him for a M. & N. triumph ...Second frame long range exchange between Ashikawa and Suzuki was thrilling—that was just before the losers streaked out in front for 4 point leads twice...A comic touch on the official bench as Ishida came in with broken shoe lace and practically undressed sartorially elegant "manager" Ashikawa...There was joy in the Maikawa camp but deep gloom from M. & N. and Mi Akiyama, the latter hoping for another Saturday night house... that proves everything was on the up and up...and our Wednesday night chores are over.

SHIBUYA'S Annual
Easter Sale
(Mar 16 to Mar. 23, inclu.)

● *FOR LADIES:—*
SPRING HATS (latest styles)
special $1.39 and 1.59
SILK HOSIERY
crepes, chiffons, services in latest spring shades. First quality and irregulars of $1.15 included.
SPECIAL 69 c PAIR

● *FOR MEN:—*
FELT HATS (Spring Colors)
Reg. 2.95 sp. $2.49
SHIRTS (Collar-attached)
Arrow, Tooke, B.V.D.
Discontinued patterns.
Reg. 2.00 sp. $1.59
TIES:—
Stripes, checks, dots, plains.
Colors galore.
Regular 55 cents
Two for 85 cents

At SHIBUYA'S
374-378 Powell Street

MEN:—

We have your Easter Suit—not the Fashion Plate type that makes you conspicuos—but a smart and distinctive cut in the latest drape, 3-button or double-breasted models. Completely stocked to give a man the best dressed Easter in his life.

AT **T. Maikawa**
Men's Wear
369 Powell Street Sey. 5218—9

UNION FISH COMPANY
469 POWELL ST.
HIGH. 0335-0336

Order Your Suit or Overcoat Now.

SUITS—In the smart double-breasted drape style from one of our smart patterns for Spring.

OVERCOATS—In one of those loose, easy fitting Raglan styles—tailored in Tweeds, Meltons, Velours and Checkbacks.

HAVE THEM TAILORED TO YOUR MEASURE AT:—
$21.50—$37.50

Harry's Clothes
459 EAST HASTINGS STREET
HIgh. 2132