大陸日報
TAIRIKU NIPPO
THE CONTINENTAL DAILY NEWS
PUBLISHED BY
TAIRIKU NIPPO SHA, LTD.
215 & 216 W. CORDOVA ST.
VANCOUVER, B. C.
本紙定價(前金)
六ヶ月 七拾五仙
四ヶ月 壱弗五仙
一ヶ月 拾五仙
發行所 大陸日報社
社長 山崎寧
喚香坂市東七丁目二一五
電ツリ五五三三

事變以來の軍事費總額實に百七十億圓

然れど我經濟力搖がず

櫻内藏相 衆院で説明

東京十四日(同盟)——十四日の衆議院總會は午前十時十五分開會、三土藏相より豫算總會の開會を延期して一日延長すべきことを諮つて之を可決したのち有田外相は跡を永め日米談判關係に關する質問に對し別紙の如き説明をなし、ついで質問に入り名川良氏(政友)は法案問題で木村法相に質ねつつ坂本俊氏(同)一、境氏

支那事變が長引くのは英國の對蔣援助によるものである、政府は其の援蔣政策を修正せねばならぬ、蔣、廣東兩省に機會をかくものあるはこの援蔣政策に副はぬ、首相の所見如何

米内首相—事變は如何に長期にわたるとも政府は充分の用意を怠らず事態に適應したい、各省間に對立あれば内閣の首班として調整したいと考へる

坂本氏—物價の決定は嚴に秘密を守るべしと、一度び決定のうへは迅速に實施せられたい

商相—製品の價格を公定するときは同時に原料の價格を公定することになつてをり此の公定價格決定のうへは迅速に公布實施することとする

坂本氏—國内向生糸の切符制度、積立金制度を廢止する意向はないか

政府の答辯を午後に保留して午後零時八分休憩

經濟力充實の必要性わるや

櫻内藏相—日本の今日の經濟力は長期戰遂行に對して些かも憂慮すべきところはない、只いま國民に對して多大の犧牲を要求するに當つては、國民の生活を安定する方策を樹てねばならぬ、商工省は百七十億に達するが之が支拂は國民所得、國民貯蓄、外國貿易、生産力などの何れの點から見ても全然心配するところはない、日本國民の總力を集中してかゝる以上日本の經濟力については何ら憂へるところはない

坂本氏—適正價格の形成は富源の構成をとつてその根源を成すものである、物價の決定は國民の生活に直接影響を及ぼす重大問題である、物價の決定は何れの點に重點を置くや

商相—物價の決定は物價委員會の機構で出來るものではなく、中央物價委員會に物價の決定權を與へることは尚考慮を要する

坂本氏—物價委員會に物價の決定權を與へることは如何

商相—物價委員會の機構については充分の改正を施し民間の意を取り入れ政府が獨斷で物價を決定することなきを期したい、物價委員會に物價の決定權を與へることは尚考慮を要する

物價の問題

官僚獨善主義を排せよ

坂本氏—長期戰體制としては重工業偏重を改め平和産業の振興をも圖らねばならない、商相の所見如何

藤原商相—小工業、平和産業の振興助長は全然同感で政府としては特に中小工業に對し

富籤の發行は弊害を伴ふ！

芳賀綱九郎氏(民政、大阪)

インフレ防止策として富籤發行の考へはないか

藤原内藏相—富籤によつて民間の遊資を吸收することは見るべきものがあるが反面射倖心をそゝるおそれがある

有田外相—滿洲事變以來在滿邦人が桂折くのは英國の對蔣援助によるものである、政府は其の援蔣政策を修正せねばならぬ、蔣、廣東兩省に機會をかくものあるはこの援蔣政策に副はぬ、首相の所見如何

米内首相—事變は如何に長期にわたるとも政府は充分の用意を怠らず事態に適應したい、各省間に對立あれば内閣の首班として調整したいと考へる

坂本氏—援蔣政策に充分なる考慮を拂つて平和産業の振興助長を圖られたい

藤原商相—小工業、平和産業の振興助長は全然同感で政府としては特に中小工業に對し

日米懸案未解決は二百數十件(一月末日まで)

外務省取扱ひのもの

外相説明

東京十四日(同盟)——有田外相は決る七日の豫算總會に於て本年度より行はれた日米國間懸案問題に關する説明を行はれたが十四日の豫算總會に於ては次の如き説明をなした

◇

日米間の問題については事件の多くは大戰變那の現地において行はれてゐる關係上なるべく現地解決の方針をとりたいと考へてゐるのであるが、米國の輿論において襲撃する事件の如きものも少くないのである、從つて現地で如何なる問題が米國との間に發生以來一月末日迄に申入れてきた總件數は二百數十件に上つてゐるのである、只今日本との間に行はれてゐるかといふ點などは全部中央には分つてはゐないのであり、或るものは分つてゐるのであるが、米國の方では必ずしも現地解決のみによらずして本の輿論或ひはその他から中央に對して言つてくるものもあるのである、從つて現地で如何なる問題が米國との間に發生以來一月末日までに米國の方から外務省に對して交渉で申入れてきた總件數は百四十九件に上つてゐるのである、我が軍では空爆に當り軍事目標以外に被害が及ばぬよう注意をしてゐるのであつて特に第三國側の財産については事前の調査によつてその所在を確かめることに努力してゐる、しかしてそれによつて攻撃の方法も考慮するなど凡ゆる注意を拂つてゐるのである

この點については現地軍關係者の心持は實に感激の外はない、にも拘らず天候或ひは戰闘行爲の餘ぐべからざる結果として或ひはまた對空標識の不備缺如、或ひは第三國財産の所在の有無に關して事前の通告に接しないとか、或ひは接してゐてもその事前通告が甚だ不完全であり、または支那側で利用した結果或ひはまた偶然にも第三國の財産が軍事目標に接近して存在してゐるとかいふやうな色々な原因によつて米國財産で日本の空爆の飛ばちりを受けて損害を蒙つたものが事變發生以來支那全地域に亘つて百數十件となつてゐる、そのうち米國人の身體生命に被害の及んだ主なる事件も二三あつたのである、之らの空爆による被害について占領地域内においては嚴密なる現地調査を行つて妥當なるものについては適當なる見舞をなしてゐる、また人體の損傷に對しては見舞金を交付してゐる、そして現に懸案として殘つてゐるものは先ほど申上げたように百四十九件に上つてゐるのである

被害の問題の第二は占據、破壞、搬出、使用などによる問題であつてその數は七十三件である、之は直接の戰闘行爲に基づいたり、また軍の行軍、駐屯などの際に生じたり、また作戰上の必要上占據したりしたことから生じたものであつて、事情を正確詳細に調査して公正妥當な措置をなさんとしてゐるのである、第三は海關に關する問題、鹽務行政に關する問題、北支の爲替管理に關する問題、通貨、鐵道關係の借款の問題、揚守江開放の問題、煙草、卵、皮革物などの奥地土産品の解決問題奥地通行などの問題で約十件となつてゐる

さきに六百餘件と稱せられたのであるが之は如何なる根據についていふのであるか明らかでないが、恐らく現地解決と云ふことで現地で地方的に話を進めてゐる極めて輕微なものをもつかり引つくるめての數と思ふ、外務省として取上げてゐるものは右の二百數十件である

汪・西尾會見

新政權問題を談合

上海十四日(同盟)——新支那中央政府樹立に邁進しつゝある汪精衛は同志とゝもに十四日午後零時廿分上海方面軍狀視察のため來滬中の支那派遣軍總司令官西尾大將を上海特務機關長官邸に訪問、約廿分間に亘つて食卓を共にし汪精衛側からは汪精衛のほか梅思平、緒民宜、林伯生、丁默邨、劉郁芬國民黨幹部十名、日本側からは西尾總司令官はじめ本田總參謀副長以下幕僚多數列席、和氣藹々裡に歓談を交へ汪ら一行は同二時半辭去した、席上西尾總司令官より日支國交調整の根本は互ひに肝膽相照らし相信ずるの精神的結合を以つて日本は支那のため支那は日本のため盡力することが肝要であり、之が東亞乃至世界における日支兩國民の使命であることを自覺して、困難を克服して之を完遂することが事變解決の根本である

と述べ汪新政府樹立工作を激勵したに對し汪精衛は吾々は現に其の精神に基づいて中央政府樹立のため努力しつゝある、吾々の前途には幾多の困難あらうとも吾々には前進あるのみ、一日も早く新政府を樹立せんことを期してゐる

と答へ救國の熱意を披瀝した

一億一千萬圓で石炭增産奬勵

東京十四日(同盟)——戰時石炭大增産方策樹立に關し商工省では十四日午前九時半院内に省議を開き藤原商相以下首脳部出席、燃料局原案を基礎に最後的協議をなし總額一億一千萬圓に及ぶ未曾有の奬勵金計畫案を決定、右經費を十五年度追加豫算として本月末までに議會に提案する方針で即日大藏省と本格的折衝を開始した

右計畫は昭和十三、十四兩年度における最高採炭量を目標とする増産を目標とするものであり而も戰時低物價政策完遂のため單價の引上げを行はず現在單價の据置きをなさんとするものである

滿關支向け貿易は出超

東京十四日(同盟)——大藏省は十四日の衆議院豫算總會に昭和十三、十四兩年中における圓ブロック向け輸出入調査を提出したが、右によれば滿關支向け貿易は孰れも相當の出超を示してをり、殊にその輸出が輸入に比し前年に比し跛行的伸張を示してゐる

明日の貴衆兩院

東京十四日(同盟)——明日の兩院、貴族院は午前十時本會議首相より新政權支援に關し説明あり次いで國務大臣演説に對する質疑を行ふ、衆議院は午後一時本會議を開き地方税改革法案外二件を委員付託後秘密會に入り首相が新政權支援につき説明

◇大陸風景◇

財政は嚔かでざんすと櫻内藏相の隣では石炭がなくておう寒いと藤原商相は震へる

……▽……

これは現下の國内政治の明暗双曲線であり、政治の裏街道を暴露してゐる

……▽……

結局理論と實際との相違を明らかにしたり、夏と冬と混同したる現象なり

……▽……

米國からの抗議二百餘件、元を質せば支那から得た無代の品々なり

……▽……

況や戰爭中の出來事なり、危險に近づく奴が危險を負ふべきものなり

紙はり
バウエル街二四六
電話ツリニヤー
二九二一
小林(新)

ヤマタキシー
特價
二弗六十五仙
地球付のデスクランプ
三弗三十仙

美容院
矢部しげ子
電話ハイランド四九一八

美粧院
北野事業
電話ペイモア〇八五五
池田熊子
電話ペイモア〇三三二

美容院
サンビューテーパーラー
池田熊子
電話ペイモア〇八五五

電話ツリニチ五一〇一—五一〇二
住宅ハイランド三二二七

SUN LIFE OF CANADA
◎朝起キヤ 何時ト見ヘネド 積ム黄金
加奈陀サン生命保險會社
青年の方は僅か一日七仙の節約で廿才前後の方は年一回掛の廿弗内外で壹千弗の貯蓄保險が得られます
中年の方は安い掛金で御希望の方は卅五年掛の養老貯蓄保險に又終身保險に
老年の方は掛金が割安で七十五才。乃至八十才滿期の保險に加入出來ます
30(1 E Cordova St., Vancouver,
電話ツリニテ五五九九及四六九七R
◎塵リモ積モレバ山トナル

中野保險
加奈陀サン保險の英斷を見よ

紙類及文房具卸商
晩市ホーマー街九九六
電話ツリニヤー二五三一
COLUMBIA PAPER CO. LTD.

紙類及文房具卸商
晩市及ヴイクトリア
スミス、デビッドソン、エンド、ライト會社
SMITH, DAVIDSON & WRIGHT, LIMITED

諸種製材
御入用の節は日本人販賣人山崎半次に御面談下さい
會社の電話番號二七四〇—二七四一
新西院
モハーク製材所
MOHAWK LUMBER CO.
New Westminster, B. C.

日加貯蓄
◇貯蓄預金
◇當座預金
◇公債賣買
◇信託預金
◇最近送金締切日 三月廿一日 三月二日
日加合同貯蓄會社
晩香坡市バウエル街三九八
電話ツリニテ四〇〇〇
JAPAN AND CANADA TRUST SAVINGS CO.
P.O. Drawer 130 398 Powell Street
Vancouver, B.C.

Monarch Life Assurance Co.
非常の場合家族を救援、壮年時に事業の援助
子弟の教育完成、老後のハッピーライフ
當社を御利用下さい
モナーク生命保險會社
支社 晩香坡市ローヤルビルヂング内入〇一—九
日本人部代理 後藤金平
電話 事務所 シーモア四七四一
自宅 ハイランド〇七七〇Y

THE ROYAL BANK OF CANADA
East End Branch
Vancouver, B.C.
▲預金 總ての銀行取引には當ローヤル銀行をお決め下さる樣御願ひいたします
當行では皆樣に充分御滿足をお與へする事が出來ると確信してをります
▲送金 多數の日本内地銀行と取引して居る當行では日本送金相場を非常に勉强してをります事は既に皆樣の御承知の事と存じます
當行では日本人事務員を雇用してをりますから日本人の取引には非常に便宜で殊に地方に在住なさる方では邦文の手紙で諸用を達する事が出來ます
▽▽總資産 九億弗
▽▽資金及積立金 五千五百萬弗
ローヤル銀行
メーン街及びヘスチング街角

The Yokohama Specie Bank
822 3rd Ave., Seattle
Elli. 3575 P.O. Box 1917
◎資本金 壹億圓
◎積立金 壹億參千九百六拾五万圓
横濱正金銀行
シアトル支店
○郷里送金—無手數料にて日本内地、滿鮮、其他へ迅速且つ確實に送金いたします
○普通送金—送金手形或は電信爲替世界各地向取組
○圓貨定期爲替手形—利息、六ヶ月以上年三分三厘
○米貨定期預金—桑港支店に御取次致します
期間は一箇月以上一ヶ年迄
利息は弊店御取次の日より附けます

THE SUMITOMO BANK OF SEATTLE
802 3rd Ave., Seattle, Wash.
日本向送金手形、郷里送金は左記のローヤル銀行支店にて御取次致しますから精々御利用下さい
晩香坡イーストエンド、メイプルストン、ニユウエストミンスター、マーボール、ラドナー、カムバランド、ビクトリア等
シアトル住友銀行
弗定期預金 六箇月以上年二分二厘
弗特別定期(十年書替不要)年二分二厘
弗貯蓄預金 年二分
弗月掛貯金 年二分
小切手勘定 無利息
日本向定期爲替手形 六ヶ月以上年三分三厘

No Smoking
禁煙
(白地に赤字 5½" x 14")
今回上記の警示表をソーミル、ボックスミル、ロッギングキャンプ、レンキャンプ、ストア、ウエアハウス其他各種工場の方々の便宜の爲に製作致しましたから御希望の節は幾枚にても御遠慮なく御申越し下されば御屆け致します
田中保險代理社
晩市バウエル街四一五
電話ハイ二五七一

女は泣かず

竹田敏彦

（48）

（一）

秋びて病氣は既に峠を越したが、それから外出に長びいて、晴子は、伊東の別荘で、たうとう月を越してしまつた。

月末に降り續いた雨が上がると、急に明るい風の秋めき、夜は蟲の音が、時雨のやうにすだいた。

約束通りの月を歩いてゐた、男達客もう踊つていつたらしく、服裝地帶を離れた此邊までが、一氣にひつそりと鎮まつてゐた。

いまだに、健藏が引揚げて間もなく、酔男も休暇の期限がきて、月初めには歸京してしまひ、願い別荘は、女中達を除くと、はる子と山美子の二人ぐらいになつた。

さうした中で、はる子は寂しながら、日に増す秋の氣配を身に感じながら、胸一ぱいに溢れるやうな、かすゝな思ひに駆られてゐた。

病氣で辺ぶ事ないとはいひながら、母の快みも、自分の怪りも忘れて、無邪気な愛の戯情にいつまで、かうして招られてゐるのだらう。もう東京では學校もはじまつて、級友達は、自由な散びに跳ね廻つてゐる時代なのに、鉄鐵の如れぬ灰肉な運命に、ぱつと、嬉しくもない、冷い澤の中に、悩して病んでゐる身を顧みると、はる子は、花園につながれた囚人のやうな寄

恋は泣かず

（二）

はる子は、ぼんやりと、遠い海の方を眺めてゐた。

いや、そればかりでなく、うも遊ばなく交を赦して、安易な妥協に甘んじてゐることは、はる子にとつて、母を欺くばかりでなく、同じ過の手を繰りあつた浦木との繋ひまで裏切るやうに思へるのであつた。

月末がまた滿月だつたので、やちやうど二十日頃の月夜月が、黒の窓から眺めるやうに、遠く他いたはる子の顔を照いてゐた。

上高地の月の夜から、まだ一月しか經つてゐない——

加藤達雄を、強く呪はずにゐられなかつた。

はる子は、ぼんやりと、遠い海の方を眺めてゐた。

はる子は、山美子の愛情が、却つて重荷だつた。父には及ぐべき理由もあり、恒むべき自然の感情も持合せてゐたが、山美子の隔てのない氣持には、抗ふことができなかつた。

「この人さへ、ゐなかつたら……」

はる子が、軽い吐息とともに、そつと反覆りをうつた時だ。

「どうなすつたの？　氣分でも悪いんぢやなくて……」

山美子の眼が、ぱちりと見開かれた。はる子は、びつくりして、

ウイルス煙草

物いて吸ふには
タイルス・アイインカット
に限るデス

ナニーブを用ひても紙を用
ひても思ふ様に巻けて嬉い
ウアデエヤの何とも云へな
い味がする

一パケット十仙半箱
家庭には經濟的な
半斤入罐を

「いゝえ、つい眠れなかつたものですから。」

「さうね、ちや安心したわ」

「濟みません、眠つていらつしたんでせう」

「いゝえ、私も眠れないでゐたの……横ばなかつたら、かうしたまゝで、すこしお話しませうか」

山美子が言つた。

金閣料理店

（玉川一郎）

足利君が學校を卒業したトタン、まるで米國の小說の樣に、數十萬の遺產が目覺醒不通だつた伯父さんから轉がり込んで來た。

世は非常時とは言ひ乍ら、滿洲國も出來た後の事とて、中々景氣がよかつたので、足利君は宗教史學なんて、金錢にならない學問をしたソンを、この際取戻せとばかり、一大割烹店を開いたのであつた。

× ×

「本店が金閣で、支店が銀閣、夫人の名が足利で、場所が室町とは、どうです考へたもんでせう。」

足利君が相當長い鼻を撫でるのも無理はない。物見高いは都の常ワンサワンサと客が詰かけて來るのであつた。

× ×

ブルやつは何處にも居るもので、能登澤山の案内書に誘惑されて居るもんだから、足利君がいよ加減に植木屋と左官にデッチ上げさせた庭を眺めては、

「はゝん、小堀遠州の流れを掬んでますな。」

なんて、勝手に買ひかぶつたり、近所の若い衆が、公休日のつれ〳〵に明笛なんかを吹いてゐると

「一節切を聽かせるなど、洒いもんでグス。あれは大体、室町時代の初め、南支から蘆笛といふ異人が舶來したもので……」

てな風で、足利君の名刺の肩書

「○○大學宗教史學科卒業文學士」

といふのが、妙に利いて、大繁昌はメデタシ〳〵であつたが

× ×

騙るなんとかは久しからず、

「金を賣りませう」時代どもなれば金閣の金は引つぺがへして賣らなければならず、銀は錆てまつ黒くなるし、新興喫茶の方が面白い、といふやうな客さんが多くなつたので、遂に折角賣込んだ店も賣渡す時が來た。

× ×

その時の周旋屋が松永さんで買ひ手が織田さんと云ふ時局成金だつた。契約書に判を捺しながら、足利君は、ポンと膝をうつて莫奕ひをした。

「歴史は繰返すわい」

和洋お菓子一切
電話麻布
マリン二〇三六
バウエル街三五七
鈴木菓子店

月刊雜誌新刊
電話マリン二〇三六

各種製箱業
御注文に應じ如何樣にも製作致します

生菓子　ねり　ようかん

最新式ソーダ・ストバナー
各種あります

お客樣御便宜の爲め
御歸國なさる
薪炭

いつも變らぬ味と評判
何十年たつても　れ米なら
日の本　と
關取
れ客樣の絶對的　信頼
バウエル街三六九　電話シー五二一八—五二一九
何でも揃ふ　前川商店

ひな祭
御馳走においしい雛あられを御愛食を御願致します
各商店に御注文の程御願申す
江戸流北あられ　林一心堂
電話ハイ三五三六エム

=よくきくよ=
かぜねつ、づつうに
一番よく効く風藥
ヒーベル
山崎藥局特製
定價五十仙
加奈陀一手販賣所　平澤竹次郎
R. R. No. 3, New Westminster, B. C.
取次所
ポートマン茂田商店　クインスボーロー語學校
ネー語學校　ウオノック語學校　ミッション語學校
ステブストンフイニックス廣川氏　オールダーグローブ三林氏

◈和洋雜貨食料品
晩香坡市バウエル街三三七
蛭崎商店
電話ツリニ〇九九一

投資界の王
タナーバレー・オイルローヤリテー
加奈陀唯一のオイルフィールド
▣投資高に對する分配利率
一割以上三割五分
▣有望なる投資は今の中、一刻も早く、投資法に對する説明書申込次第御送り申上ます
タナーバレー全体の統制された一日平均原油産出高は二万一千バール
◉注意　オイル・ローヤリテーは株ではありません
公債　賣買
公認　グレハム・マクドナルド會社
日本人代理部
晩市ホール建物内三一六—二〇
電話ツリニテ二七七一—二

VANCOUVER PACIFIC PAPER CO. LTD.
紙の御用は當會社へ
包紙、紙袋、色紙、油紙、トイレットペーパー、其他ペーパー類一切
ククリ糸、カザリ糸、文房具種々卸賣
バウエル街六一七
晩香坡バシフイツク・ペーパー會社
日本人部代理
堀壽次郎
電話　本社マリン二三一一　自宅ハイ三八四四アール

天
味噌、醤油、清酢
糀、納豆、糀漬
天野兄弟商會
製造販賣元
晩市ダンダス街二一四一
電話ハイランド五五二六

新着御案内
丸干ウルメ
新當國のり厚手
糀イカ塩辛
櫻干ウルメ
三盃漬
のり佃煮
ニューフイシマーケット
新魚市場
晩市バウエル街三九四
電話ツリニテ一二九九六

子供のハシカに
正眞　犀角
一、五〇　一、〇〇
實物を削つて差上げます
古來「ハシカに犀角」は諺にまでなる程有名でよく効く藥であります、ハシカばかりでなく子供樣の熱病にはトテモ素ばらしい効果があります
大人の風ひきに
高等風藥
一、五〇　一、〇〇
ちよつとの風邪がもとで恐ろしい病氣になり勝ちです、風邪流行の此頃は特に高等風藥を御用意下さい、手當が早いほど病氣は治り易いものです
晩市バウエル街三三一
新見商會
電話ツリニテ參壹壹貳

高等　南京料理
日本人諸君の御來店を歡迎
晩市バウエル街二五二
新北京
電話シー五七七四　同三五一七

自動車修繕
グッドリッチタイヤー
附屬品一切
大勉強で御用命に應じます
ポンテアック、ビューイック、ジ・エム・シートラックの持約販賣店
晩市アレキサンダー街ゴア街角
日本オート
電話ツリニテ二八九九

自動車修繕
附屬品販賣
晩市メーン街及アレキサンダ街角
晩香坡オート・サービス
井上清治
岩崎章
電話ツリニテー四三四四

日本郵船 C.P.R.
アメリカンライン
日本行船切符
C. P. Express
Money Order
販賣代理店
横濱正金銀行預金
送金無手數料取扱
米洋食料雜貨精
新西院市
西口商店
電話　壹壹六壹—一八八五
住宅九〇九X

カマボコ製造
BC魚店
晩香坡市バウエル街二五三
電話ツリニ二七八八　夜間シー三五三八

△乘物運動具一切大勉強
スポーツ用品でしたら是非當店へ御尋ね下さい
△キーはどんなのでも作りますから御用命下さい
メイン街一二三
電話ツリ五五五九
ターメー自轉車店
松居善雄

◉郵船案内
N.Y.K.
1404-4th Ave., Seattle, Wash.

（船名）	（入港）	（出帆）
平安丸	二月十三日	二月廿四日
氷川丸	二月廿一日	三月五日
日枝丸	三月六日	三月十九日
平安丸	三月廿五日	四月六日
氷川丸	四月　日	四月　日
日枝丸	四月　日	五月　日

代理店　晩市 B.W. Greer & Son Ltd.　美市 Great Northern Railway
○横濱行三等片道六三弗　神戸行六五弗
▣日本郵船會社シアトル支店

▲ラヂオ修繕
如何なるラヂオにても丁寧に責任を以て修繕いたします
▲チューブは無料にて試驗いたします
晩市バウエル街三三三
電話シーモア四一四一
速水繁雄

家庭用具　臺所用具及び
ストーブ　大勉強
晩市メーン街二〇八
ビーシー金物店
電話ツリニテ五五三六

新荷着案内
◈養命酒
◈千切大根
◈花丸大根
◈丸干しウルメ
◈赤貝味付
ユニオン魚店
晩市バウエル街四六九
電話ハイ〇三三五—〇三三六

東西合戦場

『寒波』も何のその
深夜の海で荒行
香川縣下の青年達

（香川通信）瀬戸内海の一孤島の服に身を固めた青年隊から十イシヨと口形を作つて廻る。エ（香川郡直島村）の青年たちが興奮六歳の青少年団員が小舟いイホー〜〜と櫓を漕ぐ真似をし服の理想に胸をたぎらせ、寒夜丘の上にある十数坪の青年道てやがてしづ〜〜と海水の中につかるを尊しとする水垢離とそは、新の海につかる水垢離とそは、新つかるを尊しとする水垢離とそは、新の直島村の青年たちが興奮六歳の青少年団員が小舟いイホー〜〜と櫓を漕ぐ真似をし服の理想に胸をたぎらせ、寒夜丘の上にある十数坪の青年道てやがてしづ〜〜と海水の中につ

二千六百名の遺兒達が靖國に亡き父と會ふ日

東京十四日（同盟）――今は靖國の神として靖國の森に祀られるいとしの父に名残ある涙として昨年八月第一回の感激の對面をなした「靖國遺兒の日」は再び近づいて來た

◇――今年からは明日も他に映画三万十六、七の國日に映へられ主催の感激の國民人援護會ではこの晴れの式典に對し既に昨年暮から御厚意を

北他の事情で參列出來なかつたもの、更に軍隊の遺兒、戰死後間一月帰に入つたもの等その範圍を擴張したので、昨年の千三百二十四名に比し約倍の二千六百名に上る遺兒都隊が一齊に參拝するものと見られてゐる、尚前回は若京から帰京まで三日間の日程で出無理があつたので今回は四日間とし三月廿五日着京、廿日帰京する事となつた

◇――今回代表として榮誉ある招待を受けるものは支那事變、滿洲事變、張鼓峰、ノモンハン事件の戰死者遺兒で、この四月六年生に進級するもの及び現在六年生で昨年病氣

通行制限を撤廢
上海も明朗化す
第三國人や華人の夜間交通も陸戰隊で自由許可

上海十四日（同盟）――華北特別警備隊より大要左の如く發表した、此の報告河以南の所謂ひと同河以北間の交通は全く自由となるので上海居住の支那人及び第三國人に現へる利便は極めて大きく但戰中にも拘らず我が方が今回の措置を執つたことは上海明朗化をはかる英斷として各方面から歓迎されてゐる

「上海海軍特別陸戰隊地區内に於ける治安の現狀に鑑み明十五日午前零時以後戰闘地區に於ける支那人及び第三國人の夜間交通制限を撤廢し同時に同地域に於ける支那人及び第三國人の夜間交通制限を撤廢し支那人の交通に制限を加へ來つたが彼此に於ける治安の現狀に鑑み明十五日午前零時以後戰闘地區内の陸戰隊警備地區内に於ける支那人の通行制限を撤廢し同時に同地域に於ける支那人及び第三國人の夜間交通制限を撤廢し支那人の交通に制限を加へ來つたが彼此に於ける治安の現狀に鑑み明十五日午前零時以後戰闘地區内の陸戰隊警備地區内に於ける支那人及び第三國人に於ては

戰闘地區内に於ける支那人に對する通行制限及び家族調査並び支那人の夜間交通時間の制限を解除す、必要に應じ通行支那人の身体檢査及び携帶物檢査を行ふ事あり、右は一般支那人及び第三國人の不便を察し治安維持上やむを得ざる措置に於て居住交通の制限を緩和せんとする趣旨に基き實施す現狀に於て許し得る措置を執りたるものなるを以て一般支那人及び第三國人に於ては

重慶爆撃隊行に部隊長と袂別する海の荒鷲達

日本人が發見
蝨の『膿病』病原体
ビルス菌と突止む

東京十四日（同盟）――蝨の媒介する「膿病」の病原体が此の程農學博士石森正人博士によつて發見され近く學界に發表される事になつた、此の膿病は「第五病」とも云はれ、言はば蝨の癩病で此の病菌にかゝると蝨は白い血液を出して死亡し、然もすさまじい傳染力があり、今迄病原体が不明なのでどうする事も出來なかつたが石森博士多年の研究によれば蝨の多角体細菌の病

事により、此の病原体がビルス菌と呼ばれる細菌である事をつきとめた、石森博士の談

現在ビルスの研究は世界の學界をあげて續けられてゐるが私の研究は行はれる微生學的方法をとらず科學的にやつて見たのが成果を得た譯だ、此のビルスは二百種に亘る動植物に發生し、人間の場合には天然痘、猩紅熱、麻疹、トラホームにある

歸國に際し携帶品の關稅
横濱稅關で一層嚴贅澤品など

横濱稅關では事變に對應して通關方針を從來より一層嚴重になしとり特に贅澤品に對しては内地の統制品に準據し取締るは勿論、通關後これを他に轉賣せんとする疑ひあるものには全部に課稅する方針なるが如くその結果贅澤品は贅澤品と看做して新百貨に拘らず（玩具は除く）原價の一割五分を課稅しとり原價十円以上のものは總て課稅する、

機械、シンガーミシン類は從來中古品は無稅だつたが最近は新古に拘らず總て一律につき十円四十八錢を課稅される、砂糖は一人につき一袋まで無稅にてそれ以上は一袋につき十四円六十錢の課稅

果實、オレンヂ、パネジュ、メロン、レモン等は一箱まで無稅、それ以上は一箱につき十七円五十錢の課稅

レヂオは引越し荷物の外は全部課稅の方針にて冷藏庫も同樣なり、引越し荷物と表記しても關稅にてその事實を認めざる限りは一割五分以上の課稅は免れない、殊にレヂオは逓信省の輸入許可を得るを要するにつき從來の如く上陸當日の通關は不可能となつた、皮革製品、靴その他は自己の使用品は無稅、托送品は課稅される、其他タバコの如きは從來と大差なく書類、寫眞の如きは思想關係、風俗を害すと認めらるゝ場合は沒收されるから注意を要する

海軍航空隊大爆撃
塡越線を破壊

○○十四日（同盟）――（南支艦隊報道部發表）昨十三日樹橋中佐の指揮する海軍航空部隊の一編隊は勇烈なる逆風を冒し遠征する密雲を突破し塡越鐵道の爆

撃を實施せり、敵は我が進攻を見るや戰闘機數機をもつて挑戰し執拗なる攻撃を加へ來りしも我が軍は熾烈なる銃砲火を物ともせず沈着果敢なる行動をもつて鐵橋及び附近線路を爆撃し甚大なる損害を與（歸還せり、なお空中戰闘に於て敵のイー十五型戰闘機一機を撃墜せり

谷口中將歸還

東京十四日（同盟）――北支戰線で赫々たる武勳を樹てた陸軍中將谷口元治郎將軍は昨十三日帝都に歸還、本日午前參内、天皇陸下に拝謁仰付けられ具に在任中の軍狀を奏上した

我が方の企圖する處を暗とし治安を害すが如き行爲なきやう此の際特に自粛自戒し再び斯かる制限實施の已むなきに至らしめざるやう留意を望む」

支那軍が敵據點占領
五色旗を掲ぐ

福建省東山十四日（同盟）――十二日夕○○を占領した建國軍（親日支那軍）は昨十三日早朝更に敵據點東山（福建省東南區詔安縣方）目指して北進同日午後六時遂にこれを占領、城頭高く五色旗を掲げた

◇

建國軍は昨十三日朝來優勢なる敵を撃破し午後六時其の一部をもつて○○、○○に突入し黄大偉將軍は本日早朝主力と共に入城した

◉尋人　日會では山梨縣西山梨郡住吉村出身内藤いせ氏の現住所を求めてゐる

第二世の感想
早稲田國際學院の英文國際青年配布

東京十四日（同盟）――日本文化及び日本語研究の第二世や特志の外人を集めてゐる早稲田國際學院では昨年學生達が執筆した英文「國際青年」創刊號を内外各方面に發送、正しい日本の姿を世界に傳へ（歐米方面に大きな反響を捲起したが、更に十四日その第二號が發行された、内容は田中早大總長、山本忠興博士初め教授側執筆の外米國サートレス大學總長の子息タムソン君チェコの交換學生ハーニッシュ君、滿洲の馬君等各國人が筆を揃へて目のあたり見る日本を稱へ、あらゆる角度から外人の認識を正す好論文を盛つてゐるが中に米國生れの二世柔道三段の柳井友澄、同劍道二段の佐藤義盛兩君がそれ〳〵我が柔

劍道を說き、ドイツのブルッケマン君が「大好きな相撲」を語つてゐるのも面白い近く海外の學校、學界、新聞雜誌社等に送り出す事になつてる

卅年前の今日
大陸日報より

◇明治四十三年二月十四日――カナダ政府はハリファックスに海軍兵學校を設立する事に決す

◉結婚　蛭崎健太郎氏と安部絹子孃は渡邊高藏、杉万岩藏兩氏夫妻の媒妁によりかねて婚約中の處來る十七日（土）午後五時本派佛教會で青木監督司式の下に結婚式を擧げ午後六時半から富士で披露の宴を張る

青樣の下にて より き

淺間丸事件の内情が露會で暴露され、我々をして啞然たらしめた。同情に堪へないのは有田外相の言をかるまでもなく、淺間丸の船長である。意氣地なし骨なし、無能等々あらゆる惡罵的な言葉をあびせかけられながら、一言も外務省の命令であるなぞと言はなかつた點は、なかなか見上げた態度であつたのだあの事件勃發當時、船長が若しも「あれは外務省の命令でやつたのだ」なぞゝ言はうものなら輿論は外務大臣攻撃で火の手が上つた事だらう。

◇

また一方有田外相の「たゞあの場合英國軍艦の武力的要求を拒絶し、その結果もし淺間丸が撃沈されることが起つたとすれば如何であらう。その場合をおもへ、外務當局の執つた處置を適當だと御諒承ありたい」と答辯して居るのもまた一理あることで、外相の深慮な處置には我々もまた同感せねばならぬ、何にしても事件は日本側の責任のない事で、淺間丸船長としてみれば不可抗事であつたのだ

◇

この例をひいて私がこゝに述べたいのは、すべて世の中の事は、たゞ表面的の理由でのみ人を罵しつたり、攻撃したり出來ないと云ふことである。淺間丸船長は世の非難攻撃を一身に受けて、大いに苦悶したことであらうが、多數船客の生命を預かる船長の態度としては立派なものであつたのである。

◇

我々お互に人の行爲を批判する場合、批判する前に先づ十分にその内面的事情を調べなければならない。如何なる場合にも無責任な言說は許されないが、特に他人の批評や噂は輕率になすべきでなく、大いに慎まねばならぬといふことを痛感するものである。

◇

北岭吉氏の入紘一宇の精神に關しての質問に、松浦文相の答辯は甚だ簡單ではあるが、よい説明であると思ふ。北氏の現代的な解釋もなか〳〵意味深長である。何れにしても帝國議會で「入紘一宇」の解釋がなされた事は、國体明徴の上に大きな力となるものと思ふ。但し松浦文相が「一概に平和主義といふ風に解釋することも出來ないのである」と言つてゐるが、これは北氏の「資源領土の公平なる分配、人種の平等、貿易移住の自由など萬邦協和」を意味する平和であつたなら、平和主義と解しても差支ないのではあるまいかと思ふ。

◇

私は本日カナダ總督の葬儀に際し、心からなる敬弔の意を表したい。戰時下カナダにあつて總督の逝去は、カナダ國民に對しても誠に同情に堪へない次第である。

造船及修繕
日魯ディーゼル機械

御料理
時節柄御料理
獅子御料理

ピアノ教授
經驗は豊富教授は親切

●米は……米屋へ
進呈御茶碗（各長得に）

御結婚式お支度
御披露用日本振袖
短髮無機械及新式ミシン入

助

白紋油　一本　三五
家庭揚物油　一罐　八五
マゾラ油　一罐　九八
黄名粉　一袋　一〇
白胡麻　一袋　二五
刻スルメ　一箱　二五
良品廉價のグロセテリヤ
松宮食料品店
バウエル街二三五
電話シー三五九七

同胞の皆樣に
御滿足行く樣サービスする爲めに
特に
岡村美惠子孃
を雇入れて居ります
九五仙セール
木曜日より
月曜日まで
グランビル街四六〇　電話シーモア八八三二
ヤマト商會

日本行各汽船切符販賣
日本郵船、シーピーアール、
▲再渡航證明、移民官手續、妻子及使用人呼寄手續
▲出生、死亡、婚姻等屆書、加奈陀政府出生屆手續
▲歸化證にて當國旅券下附及妻子呼寄手續其他一般代理
晩香坡市バウエル街一三五
中山義一事務所
電話ツリニテー〇三九四
住宅ハイ二二〇七アール

Manufacturers Life
○御子樣の貯蓄心涵養のため
○御應樣の結婚費用意のため
○他日事業の資金に當てるため
○來るべき老境の準備のため
○御家族の生活安定保證のため
當會社は世界卅二ヶ國及日本の大都市に支店又は代理店を有します
マニュファクチャラース生命保險
晩市アレキサンダー街三〇二一　電話ツリ〇二八三
代理信夫保險事務所
日本人唯一の保險士　信夫三郎

晩香坡市バウエル街二六八
大勉強
杉山運送舍
舊天野運送
電話ツリニチ一三〇五九

□□□□□□□□□□
のみすぎたべすぎには
△ヘレップ……五〇、一・〇〇、三・〇〇△タラコン湯又はタラコン散……一・二〇△トモザン……一・五〇△ノルモザン錠……一・〇〇等の胃腸病特効藥を御すすめ致します
ゴムユタンポ（四九より一二・五〇）大賣出
△文房具小間物類
文化商會
バウエル街二五〇電話シー四〇八七

雛人形大賣り出し
親王　屏風
官女　ボンボリ
五人囃　三寶
衛士　櫻橘
高砂　重箱
小町供付　菱台
浦島乙女　お膳
業平小町　花車
汐汲　嫁入道具
七段飾　セット　グラスケース入人形
御殿屋根付　セット　脇人形
店内には豊富に陳列されてゐます
大光作の人形の店
香村商店
バウエル街二六九　電話ツリニチ〇〇九二

日本船の悪口を云つた
船長は馬鹿野郎だ！
昨夕平安丸で寄港のケソン號船員
慎慨して遭難當時を語る

春嶋と陸の間の海峡・浮島丸は、昨夕一月二十日午前三時、打ちの荒波に砕かれ、一瞬の間に沈没したソイリッピン郵船のマニラ・ニューヨーク航路船プレジデント・ケソン號（一萬四千二百噸）の乗組員一百十五名のうち百十四名が乗客日本人船浮島丸其他に乗り移り救出されたニュースは當時本紙号外で速報して吐いたが救助された船員名は中アメリカ人船員五十九名（大部分はシアトル人）は昨夕晩遭坂入港の日本郵船浮島丸で本籍地に送られた

船員ら憤慨

「俺達はエラい目に遭つたケソン號が沈没し乗員全員が日本人に救はれたケソン號船長オンルドは、なほ船長であり乗員は先に船客と共に救命ボートに乗り浮島丸に乗船したかの問題のオンルドは日本で何と云つたか——

「全部のライフ・ボートの下降を命じ、食料船を決定したのです、しかし一人三等コックが行方に墜落、行方不明になつたのは遺憾でしたが幸ひ乗客日本船員が救助に當つてくれたため我々は命を拾ひました、食くやんなに感謝しない位に思つてゐる次第である、オンルドは船長として最後まで踏み止まらなければならない所であつたが第二番救命艇に船客と共に打ちのり船員達を放つたらかして行くではないか、實に滑稽極まる話であつた、浮島丸は救助に際して我川なる要求はしない、而もあの船長は船員達船の命を下すことが非常に遅れ我等はいよ〳〵船体が壊れ始めるまで船に踏み止まらざるを得なかつた、やること爲すこと斯の如きで實に我等は憤慨に堪へない」

そして是ら船員達は浮島丸でお湯に入れられ温かい着物と食物を與へられた時は涙が出たと云つて居り、一人は

「あたかもベビーのやうな親切さを受けた」と感激して居た

「アノ災の下に百十五名のうち百十四名を救出した日本人船長こそは實に其勇敢さと義侠心を物へこそすれ決しておれこれ無駄をつけらるべきでないと思ふ、我等乗人船員一同は浮島丸船長高井氏の行為をいくら褒へてもまた

我が軍艦志津岐も
沈没したといふ難所
ケソン船長も一度は感激した
浮島丸の船長談

現場（航しつゝ附近の各船舶へ標を放送しました、附近は潮が多く潮の早い難の海で我が軍艦志津岐もこゝで遭難沈没してゐます、本船はケソン號から三百メートルの地点に投錨、救助作業に取りかゝりましたが風浪高く手の着けやうがない、其のうち午前八時頃同號の第一、第二のボートが流されて來たので本船では甲板手すりに網を張りめぐらし乗組員は自分の體を其網に縛りつけてボートから

春嶋所畫報

（上圖）本年春嶋所十一日に双葉山を破つた五ツ島（左）と握手する安藤ノ海山羽ノ海部屋にて（下圖）燃に敗れて帰つた双葉山、築地の自宅にて

（水）

お客さんが
多過ぎて困る
東京の各ホテル

東京——帝都の各ホテルや旅館は歳暮から新春にかけて各地からドッと流れ込んだお客でいづれも超満員、紀元二千六百年に賑しい興亜氣を満喫してゐる當國ホテルをはじめ各一流ホテルは二、三ヶ月前に比べて三割から、多い所は倍といふ申込みに何れも三、四日から一週間前に申込まなければ室がないと云ふ有様だ、このお客の洪水をどう捌くかに頭痛鉢巻である、中には廊下間でも談話室でもともかく寝かせてくれとねだり込む客もある始末、また一般旅館は市内約二千軒の旅館が一月から二月へかけ悉く満員『霜枯れ時』なる昔語りの豪勢さだ

◇

かくホテルに殺到する客筋は時局に躍進する内地や大陸の各新興産業會社の重役連がホテルのリストを埋める、一方物資統制による物の入手難から書信や電話では手緩しと陸詰談判に上京する商工業者が斷然多く、陳情や談會關係の人の動きも少くない、此のほか般賑産業の地方の職工さん連中の四十人、五十人と云ふ參拜等、旅館景氣の原因は種々あるが、業者の觀測では此の現象は永續的と見てをり當分ホテル・ラッシュは解消しない譯である

一人々々救ひ上げて行きました、ところが同世分ごろ折柄の満潮と風の爲めケ號は自然に浮離礁して本船に近づいて來たので本船は錨を揚げて危く衝突をのがれつゝ六隻のボート全部を救助しました、その間、二名が海中に落ちたのを捜索、一名は助けたが他の一名は遂に發見出來ませんでした

日本郵船社長
カナダへ放送

日本郵船會社々長大谷登氏は今夜九時四十分から米加向け海外放送を行ふ

臺灣北部で
敵機來の警報
よく見れば日本機

台北十四日（同盟）——（臺灣司令部發表）昨十三日臺灣北部地方に防空警報を發令せられたるは國籍不明の飛行機六機飛來せるの報告に接したるによるも該飛行機が友軍機にして演習中氣象その他の關係上既にその訓練地域を變更したること判明せるを以て警報を解除せり、本警報發令の實績に鑑みるに我が臺灣の防空陣は鐵壁の如く待つあるを恃むの体勢完備しありて、苟くも敵機の來襲するものわらば直に之を撃墜すべく満を持してあるを認め意を強うする所なりつたが今年度の登録者は三百五十人以上となつた、以前に登録してゐる者を加へると九に千人以上となるので第二世の投票權は相當力あるものとなつた、右に就き野垣市協會長は語る

「これで第二世の投票が千以上ある事になりましたから大いに活動し度いと思ひます」

二世有權者
登録一千
シアトルの話

シアトル——アメリカの有權者の登録は去る十日で締切となつた、ゆゑ〳〵病弱の満洲行船客の増加に鑑み大阪商船では神戸・大連間現在月十八航海の定期航路を撃充し三月より月二十五航海とするに決定、現在南米航路に就航中のらぶらた丸、あらびあ丸、さんとす丸の三船を同航路に配船替する事となつた、尚同社では將來は大連航路を毎日神戸出帆とすべく計畫しした

毎月
二十五航海
満洲行船客
ウンと増加

神戸十四日（同盟）——満洲行船客の増加に鑑み大阪商船では神戸・大連間現在月十八航海の定期航路を撃充し三月より月二十五航海とするに決定、現在南米航路に就航中のらぶらた丸、あらびあ丸、さんとす丸の三船を同航路に配船替する事となつた、尚同社では將來は大連航路を毎日神戸出帆とすべく計畫しした

在留邦人三十万を
呼び戻すべし
北代議士の言が話題

昨日の衆議院に於て北代議士が支那大陸の大復興建設事業に於ける人的不足を補ふ爲め太平洋沿岸やハワイ等に在留の日本人三十萬を故國へ呼び戻して然るべしと論じたと昨日の東京發ユーピー通信は報じて居り此の報道に對し本日の晩香坡サン紙は日本の議會で提唱された在留日本人三十萬呼戻し云々の件は勿論ビーシー州在留日本人三萬も包含さるべきものである、一体日本人は西洋人と血が混じない、支那ならそれがウマく行く、日本の議會に於て居り此の爲め八千噸級新船二隻建造を神戸川崎造船所に發註した

又もや傳はる
一千万弗の注文

オタワから晩香坡へカナダ海軍用の船艇建造の大注文が來るやうなニュースが先日來襲報せられてゐるが本日に至りオタワ電報は

愈〻ビーシー州の各造船所へ約一千萬弗の大注文が下る事になつた、捕鯨船型の潜水艦驅逐艇四十六隻を造る筈である、多分晩香坡へ四百萬弗、ビクトリアへ六百萬弗の注文とならうと言つて來た

和歌山縣下の
大山火事

和歌山——一月廿四日午前十時ごろ和歌山縣西牟婁郡日置町の山林から出火した火事は廿五日も終日燃ゆ續け紀勢西線椿、日置兩驛の中間より三舞村に延燒し一時は列車不通となつたが夜に入つて徐行運轉をもつて辛うして運轉を見た、日置町役場の計算では廿六日午前零時現在燒失地域は六百町歩以上に上つた

平安丸入港
昨夕上陸者
二十餘名

郵船平安丸は昨夕晩香坡入港、

当地上陸日本人船客は左の諸氏
大坪覺次、勝川信平、濱田留吉、井上儀富、藏光林七、西喜一郎、湯川嘉明、淺岡外野濱野薫、星子トシエ、古賀知行、小樋トヨ、小柳シオ、同力、村木儀三郎、中釜シエ、野田源藏、同親義、篠崎虎之亮、住岡艶子、同信枝、住岡達美、同幸枝、山家安太郎

今夜青年講座

本社主催の青年講座の開講式は既報の通り本日午後八時から二階ホールで擧行する

△營業案内△
▲澁谷商店の棚おろしセールは十七日（土曜）迄、ビックリする様な大見切品が多いので好評（入面廣告參照）
▲最近煙草をパイプで吸ふこと が青年の間でも流行して居るが當市モリス煙草商會では新型パイプを各種取揃へてゐる
▲ハドソンス・ベーでは三面廣告の如く明十五日から十七日まで家具類特價大賣出をする

求　経驗ある裁縫婦人一名入用
照會電話シーモア七五六〇

募　集
○大工多數至急入用
スタンレーパーク造船所

法律事務所
エッチ・ヤング
ドミニオン・バンク
建物内一〇九號室
電話 樓更マリン二八二五
（日本語を話します）

シンガーミシン
日本人最古の經驗ある代理人から求めれば即座に修繕其他の事が間にあひ皆様の御便利御徳であります、ミシンの事は御電話次第速刻御相談に応ひ致します
電話 ハイ五九七八アール
街一七六六
柳澤元仁

不動産賣買
各種保險代理
其他賣買證書作成登記手續等確實に取扱ひます
仲介業
水原事務所
晩市バウエル街二四三
電話シーモア三四四七

花束　其他一切
晩市バウエル街三一〇
重松花屋
電話マリン一四一七

切花
鉢物
結婚及葬式用
花輪並
電話ハイ一三八六エル

シンガーミシン
日本人部代理人
堀謙次
西第廿街三五一
電話フェヤ一三八六エル

結婚及葬式用花類
中村花屋
バウエル街二七〇
電話シー五九三五

煙草　パイプ
シガレット用　各種
パイプ用
パイプならどんなスタイルでも恰好でも取揃へて居ります
一度御來店の上お選び下さい
本店は煙草專門五十年の歴史を持つて居ります
モリス煙草商會
西ヘステングス街四三五
グランビル街五三三

求　英語解る經驗あるプレス店働き婦人入用シー八二四一

ビーシー州公認　渡邊琴子
647-9 Hastings St. E.
Vancouver, B. C.
電話シー五三二一一
●家庭常備藥下熱膏一手販賣

晩市メーン街一九一
電話ツリニティー〇七二三
○特用白米　百斤　六、四五
○特選加州白米　百斤　五、七五
○二等品同　同　五、二五

晩市アレキサンダー街三六二
電話ツリニティー四七〇二

晩市メーン街一九一
電話ツリニティー〇五九〇エル

西第五街五五（不在中はベビュ三三四七エル）
電話フェヤ一三六三エル
吉原登代

妻　ナカ　儀像
同去る一月廿日病状
同悪化し自宅に
同看護に努め居り候
同其効無く去る二月七日午後七時牛
同分遂に永眠致候間此段
同前辱知諸氏に御通知申上候
同儀は當地に於て相營候
二月十二日
友人　及川安行
夫　武井政太郎
リバスインレットワダムス
酒井太郎
櫻田五郎
濱西六郎
鈴木照男
佐藤太郎
外友人一六六
同藏

パーマネントウェーブ
東ヘステングス街六八四
公認フリーダ美粧院
資掛臺美代
電話ハイ五六〇六

晩市バウエル街三八一
曾我運送店
電話ツリニティ四七八八アール

Singer Sewing Machine Co.
393 Powell St.　Shop Phone Sey. 1326

本社は日本人各位の御便利の爲め各種ミシンをバウエル街ショップに取揃へて居ります
新ミシン　古ミシン　取換へに応ず
ふ求めの方は是非當店に御用命下さい
附屬品一切も取そろへてあります
バウエル街三九三
電話シーモア一三二六
マネジャー　鶴田收藏
自宅ハイ五七六八エル

△急捨賣
日本人町附近
五百七十五弗
其他格安賣物澤山あり
晩市バウエル街三三四
土地家屋ビヂネス賣買
公認　奥村事務所
電話シー二八三四
住宅ハイ三〇六三アール

△急捨賣
七室家屋付
ロット
自宅グレンバーン〇一六六エル
高橋
Coast Growers Produce Co.
251 Georgia St. E.
Tri. 1970 Vancouver, B. C.

野菜
フルーツ卸商
堅實なる經營は安心して取引出來ます
晩市東ジョージア街二五一

御結婚寫眞には特にニューヨークに於て研究した斬新なる背景と技術を用ひて本館でなくては見られぬ撮影を致します
遠山寫眞館
コロンビアスチヂオ
電話シー二七二三
自宅テキスター一八五〇エル
晩市メーン街三一三

越
バウエル街二三八
運送業
電話シー三五二八
山崎惣太郎、杉本太一

世界流行の本元ハリウッドで研究の新式寫場が出來ました
結婚の寫眞撮影にはハリウッド式シカゴ組育雛府桑港等の長所を研究せる當館で
新寫場本館　メーン四三八
市マーケット向側新建物
支館　バウエル街二一四
電話マリン五六三四
村上寫眞館
自宅フェヤ三六二七エル

ヤマタキシー
電話シー一四一四
一四一五

高田タキシー
電話ツリニティ〇八三六
シーモア八七五七

シヨウワタキシー
シーモア二八八七
バウエル街二六一

オーケータキシー
西第二街一六七七
電話ベビュ五九二一七

名畑タキシー
ハイランド〇七六五

○今國日本人タキシー乗者は全部（メーター）に依つて料金を申受ける事に致しました
晩市日本人タキシ

舞踊教授所
若柳流師匠
外海トミ
アレキサンダ街四二三三
電話ハイ五二二九エル

ニューケーキ
滋養百パーセント
マルテッドミルク
バナナ　ケーキ
特製カステーラ　ケーキ
結婚式用ケーキは美味しい品を調製致します
晩市バウエル街三九二
住よし

花
花束花輪
一切の御用は是非當店へ
晩市西第四街二三五六
（キチラノ圖書館前）
金魚
卸小賣
イーノー花屋
佐々木菊三郎
電話ベービュ七八八一

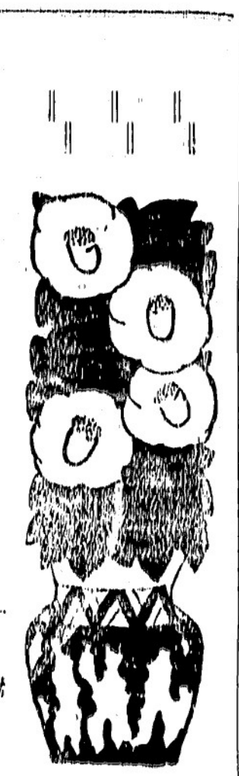

喜劇人かるた會

【其の四】

「わが身よにふるながめせしまに」は、假田蝶子、ミス・ソカナ（戦後の世相）でした、蝶子、共に小町小町名乙女、この歌に共感しての集かも知れません、しかも、度肉にも、男子の手が自轉に札に付いたのですから、物ごひのつくのも道理です、蝶子「そりゃさり世私は小町ちゃありませんから、どうでもいゝですわ」ソカナ「いゝ、わなたが小町ですわ、わたしなんかどうせ横丁町ですわ」五郎「まあ、皆れはこれ小町も一介の腰でいふことがある、花にうつゝ扱かし、月に惚れをまされるのがこれ人間の常」ヨノケン「風に月、さつちの札かといふのは、手を見れば分かる、ソカナさんの手がうなつてね、ちよつと手をお貸しなさい、――おゝ、柔かい手だなア、假田さんもちよつと手を伸ばして下さい、おゝ、ぽちゃ〳〵した手だこと、それで、この男の手が、かういふ風に重なつたり、又離れたり――」と散々にいぢりまはす

× ×

杉「これ、根本さんはずるいぞ」ポンタッ「どれ〳〵ソカナさん、そつちの手を貸しなさい」アチャコ「假田さん、お手を――」蝶子、ソカナ「あゝら、くすつたい――」記者「どうもこれぢゃカルクになりませんなア」十吾「大腸カタルでせう」やうやくにして「わがみよにふる」はお百けせ詰がきまり、記者はソッとこの札を懐にしまつてしまひました

昔時朗々、ロッパは一枚又一枚と繰る迫の「ハイッ」打つたれ「イー」と打撃のみ勇ましく、手は進み手の町々、ヤロロヤロロはなこで、男子の虎の如く首を振る

× ×

五郎「昔はこれでもうまかつたものだが――」十吾「昔は、萬朝報のカルタ會で鳴らしたものですわ、村前會ぢゃ平會――」五郎「嘘が？」十吾「正そのお方が――」一松「どうもね、この首人一首の中にも、嘘とか、度肉とかの歌がちよい〳〵ありますね」十吾「へゝゐ、なんなのが？」一松「人はいざ心も知らず古里は花ぞ昔の香ぬに」ぽひけるなぞと」蝶「みかんを頂きやせう、もうみかんがなくなりますよ、みんなわしゝ」杉「中になつてる間に召げてしまふ、假田蝶子紛糾のしどしで神をかけました、ミン・ソカナは姫ごせの あられもない腕まくり、「不像話ッ」ブウシャンホリ（成つてない）」「さア來々」と夢中です

× ×

ロッパが讀みながら見るに見兼ねて、味方の大辻に足で合圖して、「それ、そこにある」と知らせてやります、大辻「あれは露だよ」ロッパ「露ぢやない雪だよ」大辻「露だらう、ねゝと露といふ字は雨冠に……」なぞやつてるものだから、マンマと敵の高級寮に取られてしまひました、賀乘は敗覗みですから、敵方の樣子がよくわかるのです

小文治は何とかしてもう一枚取らうと思つて「むべ山風」を自分の前に置いて一心に睨んでゐましたが「吹くからに」といふ遊論假田蝶子に「ハイッ」と金切聲をあげて持つて行かれ恵に油揚をさらはれたやうな顔をしてゐました（終り）

一巻き易い
シガレツト・タバコ
オールド・ヴァージニア・ファイン・カット

▲オールド・バージニア・ファインカットの味と香りは格別です
▲巻いて吸ふには最上のタバコです
ポケット用　十仙
ポーチ　十五仙
平缶入　七十五仙

OLD VIRGINIA
FINE CUT

○○○學童綴方○○○

白ねずみ

晩香坡共立日本語學校普通科第三學年　外川愛子

私のうちに白ねずみを五匹かうて居りました。一匹は男でかは女ばかりでした。私たちは白ねずみに米や水をやつてかいがつて居ました。白ねずみはたべて居ました。この前おかあさんが

「このねずみは、もうおる子をうむよ」

とおつしやつたので私はうれしくてたまりませんでした。私といもうとは

「早く生れたらいゝね」

と言つて居ました。

めぐる朝の事でした。私が米をやりに行くと、かはいらしいねずみの子が九匹生れてゐました。うれしかつたので早速みんなを呼びますと、お母さんも來ました。

私は白ねずみをいつでも外におきますが、雨が降つたらうちの中へ入れます。その日は雨が降つてゐましたが、私は外で遊んでゐました。ボールを取つてこようと思つてうちへはいりました。うちにはねずみの親だけ居て子が居ませんでしたからびつくりしておかあさんに聞くと

「ねこが取つたのでせう」

といひました。

何日か立つて、又白ねずみの子が八匹生れました。それは背中がちや色なので、おかあさんに

「ねずみがちや色になつたよ」

といひました。するとおかあさんは

「それは、ちや色のねずみだらう」

とおつしやいました。學校からかへつて來るとねずみが居ないので、おかあさんに聞いたらすてたのだといひました。私はかはいさうな事をしたと思ひました。

二月號大評判

婦人倶樂部

りぐめ地聖の國肇
皇統を護つた人々
寛池菊

名記行特とケラフ……西條八十

▲繃帯糖尿病を根治した食餌療法
▲肺病が治る野菜の生食療法
▲小現代四季の夢　片岡鐵兵
▲小時代彩情記　吉川英治
▲小現代妻の天國　菊池寛
▲小現代幾山河　武田祭太郎
▲小説父なきあと　大氏原
▲傑作切ロマンスの歌き　佐々木邦

豪華二十六百年奉記特輯

▲親子の愛情は血緣によらず（少久保寿一郎の遺書の陸にひそ潜・紀伊覺悟苦（特別寄書）
▲愛兒の家庭教室（物を大切にする・赤井子供の遊き方）米吉

▲戦時軍國の名陶工の悲願物語
▲愛兒五人出征、三人戰死（巻れの寡國兒の母訪問記）

評判小説　生産化粧　竹田敏彦

評判小説　愛染椿　川口松太郎

新日本女性の理想と戀愛を描く評判二大作家の熱狂大傑作篇！

心眞る贈に樣皆胞同

臨時増刊　賣寶典
附姙産婦と乳幼兒のかり易い病氣
姙娠十ヶ月と育兒十二ヶ月
以上はほんの一部
この外見逃せぬものばかり
大賣行につきお早くご要下さい。
當地書店一同

大陸歌壇

萬民の祝

猪又　纖月

愚かなる身なれど民の數となり今日のよき日にあふぞ嬉しき

豊年に戰勝にまた皇紀祭祝ふ祖國の見ゐる今日かな

市民權得る親善に進まなむいざや意義ある今日を初めに

日白の和合は人種偏見の突破翼業の聖戰にして

和合たゞ人種偏見突破して市民の權利得るが聖戰

市民權得る聖戰は砲打たず劍もいらざる三寸の舌

血と汗に築く權利の確保こそ日白和協日加親善

小異捨て大和利權の擁護こそ同士同愛滅私報國

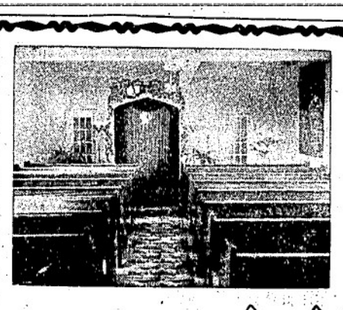
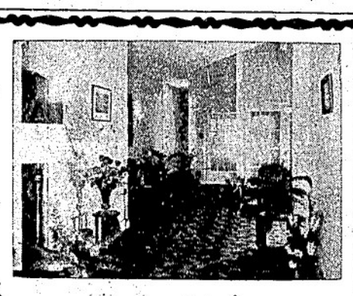

開業廣告

△永らくアームストロング葬儀社に働き日本人にお馴染のクリフ氏は東へステングス街七四二を新築、皆樣の御便宜を圖ることになりました
△設備は總て近代的
△お通夜、葬儀には禮拜堂を無料でお貸し致します
△御通夜には何十人でもお茶のサービスが出來る樣になつて居ります
△葬儀料は如何樣にも御相談に應じます

ホーム葬儀社
クリフ
電話ハイランド六一九四

McGAVIN

健康体とは？
肥滿ではなく骨格と筋肉である！
「ゼネテツク」ブレードにはその骨格と筋肉に必要な養分を含む胚芽が豊富に入れてある
「ドクター・チルデン」ローフは小麥に含まれてゐるものを其のまゝ、原料として造られ健康要素を總て含んで居る
是非皆樣の御賞求めを望みます

Bread & Cakes

Atlas Tire
AND BATTERY

安價にて堅牢を誇る
アトラス　タイヤー　一手販賣
自動車テストの用意に
ブレーキ新調は
朝日グラーヂ
△新古自動車取次販賣
●御利用下さい＝キングビーモーターテスト
右のテストにて古車も新車同樣に走ります
電話ツリニチ五五四五
自宅ナナイモ街六
ハイランド三七七七アール

冬の薔薇つぼみさりりと天を向き　藤岡　細江

冬の薔薇咲いてなか〳〵くづれず

御藥酒
許　機那サフラン酒

○サフランを主劑としてこれに鎮痙劑、強壯劑、補血劑等その他十數種の高貴劑を配合せしものなれば第一血液の循環を助け、新血を補ひ虚勞を鎮靜し健忘を去り、總身を溫め、筋肉を和げ極めて氣分を爽快ならしむる鎮痙、補血、滋養、強壯の藥効を有する故に左の諸症に用ひて効あり

婦人諸病＝血の道（ヒステリー）子○諸病、産前、産後、乳不足、足腰冷込、胸元差込
男女諸病＝貧血（續發性、原發性）血液不循、神經衰弱、體内衰弱、常習頭痛、眩暈、病後の恢復期

定價　二弗五十仙

晩市バウエル街三九〇　電話シー三八三一
近藤特許賣藥店
O KONDO 390 Powell St. Vancouver, B.C.

ソーダスト
薪炭
電話にて御注文下されば直ぐにお屆けいたします
パウエル製材
薪炭會社
バウエル街一三五五
電話ハイ四五六七四五六八

神の足跡　谷口雅春著　定價　五十仙
廣東進軍抄　火野葦平著　入十仙
麥と兵隊　同　七十五仙
博文館發行　昭和十五年　當用日記　各種
内田書籍店
電話シー四二三〇
S.UCHIDA
347 Powell Street, Vancouver, B. C.

●特典付き大賣出し
今度サラダ・チー會社では愛用者の中より、スタンプ・クラブへ廣く日本人間よりも加入宣傳廣告中です　加入のお方には美麗なアルバム及珍らしいスタンプとスタンプ・リストの贈物があります

それは大變容易です
御愛用中の包裝紙かサラダ商標を切取つて加入申込書（包裝に添附）に御記名の上十仙同封御送り下さい

◎サラダ・チー
ヤロー・レベル　半斤包　一斤包　七〇仙　三五仙
ブラウン・レベル　半斤包　一斤包　四〇仙　八〇仙
オレンヂ・ペコー　半斤包　四五仙

良い品をれ安く　古屋商店
晩香坡市バウエル街一〇九　電話シー二九三三

鍔鳴浪人

角田極久雄作
小川清諏画

（89）

歌橋（四）

密の明暗子へ夕陽がかつと照りはじめる。

その際へ、月太郎は頷くと坐して、腰の刀へ手を伸ばしかけてゐた。

大和平をかいた一角は、月太郎の方へ横目をくれながら、御くれ立つた武骨な指で、如何にも不器用に煙の骨を拾つてゐる。

廊下一面に竹の割り膚がちらかつてゐた。

「では、月太郎。どうでも、今夜は黒塚の所へあばれこひといふのか？　そんな洋装の一件が氣になるのか？」

「……」

月太郎が苦笑したまゝ、歌つてゐると、何思つたか、突然、

「わつはつは——」

と大口あいて笑ひ出した月太郎が、

「どうしたのだ？」

「いやな——」

と、なほも煙草ありげににや〜笑つてゐたが、

「貴公。千鶴に貰つた、肌守どやらを、ぢぢ身につけてゐるさうだな？」

月太郎は、何故か、かすかに狼狽しながら胸元をおさへた。

「先夜のこと、千鶴の奴、書お贈りした肌守を、ぢぢ持つてゐて下さつたと、この兄貴をつかまへて手放しで泣き唇つて……はッはッは……彼奴め、兄貴の目を盗んで、大分貴公に惚れこんで居る。」

「……」

「そこで、我が云つてやつた貰つたものを、大事さうに持つてゐる所を見ると、お前の願ひも半分がとこはぜ叶へてゐるだが、『昭和』は名代の色男だ。ゆめ〳〵油断するな。ぜ。」

「さうでもらう、月太郎」

一角の顔者になれてゐる月太郎も、流石にあわてゝ、赤くなりながら、

「その、肌守はどにかくとして——一角、貴公に贈られたこの黒塚の腕輪だが——」

「はははは——御離化すな！」

「いや！　眼も胡麻化しなせ——」

と云つたが、月太郎はいよいよ狼狽して、背筋のつゞ慄を失つた。

「その、腕輪がどうしたのだ？」

「この、武蔵大掾黒塚——貴公から父へ贈られ、父の死後身共の手に渡されたが——實に、斬れる！　業物だ——」

「なぜと、今更らしく——ふふふ、それが、肌守と、どう云ふ関係があるのだ？」

と、意地わるくにや〜しながら、月太郎の手にある海老柄の腕輪に目をやつてゐたが、

ふと、『さう云へば、この間から気付いて不審に思つてゐたのだが——小柄が見ゑんのう、落したのか？」

「小柄？」

昨夜、敵で喋鈴を助けた一件に落さうか落すまいか。とためらつた揚句、

「阿呆——」

と月太郎が口を開きかけた時……さうでもらう、月太郎？」

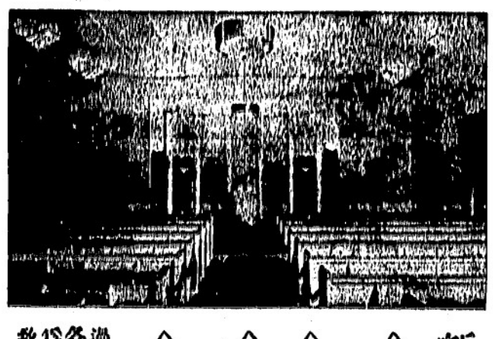

新築禮拜堂

△晩香坡一を誇る近代的内部是非一度御覽下さい

△御通夜、葬儀には無料にて御貸致します

△御數十人のお茶のサービス出來る別室の用意がしてあります

△葬儀には七人乘タキシー一臺無料提供

過去廿七年間の日本人各位の御愛顧に酬ゆる爲め最善のサービスを致します

料金は五十弗、七十五弗、九十五弗以上

晩市ダンレビー街三〇四

アームストロング葬儀社

電話ハイランド〇一四一

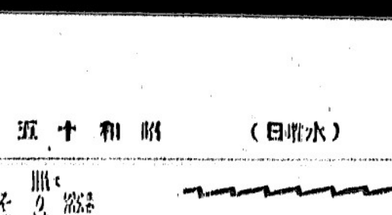

雄鶏堂には
シャンテクラー
シガレット紙を
紙質が軟く
燃
糊が充分に
付いてゐる

自動式に紙が出て來る
視式ブックが僅か五仙

『小父さアん』
繁盛狂な聲をあげながら父三が入つて來た。

大陸アンテナ

魚笑に中上ぐ

魚いふてもいろ〳〵ござる、魚や鮪も魚ならでとよう自高も魚のうちだ、アルビオンにはシンサンの大好物サカーピチャンが頗る多い、たまにはダーレーの大物もゐる、晩香坡笑狗が七ッ道具も及ばぬ釣道具を肩に朝早くから漕ぎ出す自當は正眞正銘のトラウトだ、三十吋のサッカーや五十吋の鮪を釣り上げても手柄にもならなければ當にも入らぬ、アルビオンの笑狗諸君よ、晩香坡笑狗の発明はありふれたその逸の発明ぢちど遊ふことを心得シャッシャい。

晩香坡笑狗

ケロナ日本婦人會
カナダ國防獻金者

△三弗宛　山岡春次郎、海老原ハナ、小林きみ△二弗宛　宮山德一、土井とし子、玉置悦蔵、寺井常次郎、鶴崎楠松入澤すみ子△一弗五十仙　坂本さよ△一弗宛　森かず、白井くに、中田久枝、上田とめ、小園武助、太田和雄、宮江保田中福次郎、北川孝尾、岩下たみ、廣澤利男、仲うた子、尾座本長助、竹内祐治、寺井熊次郎、池ノ上りん、池坂率吉、仲山松、楠本友吉、星崎くさ江、玉城かめ、外園愛次小田政子、細田益次、北川常次郎、吉岡久、某氏、内藤秀子、川原くに、武藤ハルエ、小柳万造、山本まつ、前原卓次、横田惟男、松本左巴一郎△八十仙　及川とめの△七十五仙　中山ひで△五十仙宛　荒木やす江、伊藤蔵、木下きく、小野寺、畑中、杉本増太郎、横田茜一、武田平太郎、西春松、山田きく江、森、寺井忠雄、西晋、豊田仁、松根延、上田シヅエ、有馬武彦、△二十五仙宛　荒木いわ、野添くの、碇まつ江、尾原、横田、橋本、大坪、小柳ハツエ、川口新太郎、中野一雄、坂口次郎吉、吉川、中野金蔵、宮士平代、平野七次、常原九一、合計七十一弗五十五仙也

△△寄附欄△△

高島利治氏は病衆式快祝に二弗ヤサラノ語學校維持會へ、ひふみ食堂は慢右二十五ヤチラノ女子修養會へ、村上清氏は結婚記念に五弗ステブストン父兄母姉會へ△堀添次郎氏は志な子嬢の結婚記念に二弗岡山青年會へ

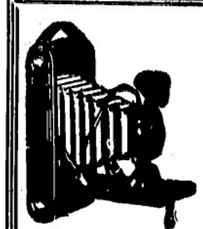

現像焼付
鮮明
能率

椎野のせき妙薬

せきには椎野のせき藥　次から次へとよくとても効能があると御買ひ下さいます

三十五仙　五十仙　六十五仙　八十仙　四、〇〇

晩香坡市バウエル街二四九　電話シーモア四八八四

誠心堂

249 Powell Street　Vancouver, B.C.

寒さのきびしき昨今

貴女の美しき手が赤く、がさがさに荒れない様ノックゼエマークリームを早速御つかひ下さい

二十五仙のサイズ　特價　十五仙
八十三仙のサイズ　特價　五十九仙

◇ビルダー　サプライ

各種ランバー、シングル、ドアーウインド、ネール、セメント其他建築材料一切最も安價にて販賣いたします
御住宅、鶏小屋、バーン等の請負を専門として居ります
電話或は郵便にて御通知下されば遠近に拘らず早速セールスマン出張の上見積値段運搬其他萬般御相談に應じます

ファンリッチ製材會社

瀧本與次郎

ビーシー州ポート（ネール）
ツランク・タウンライン
ード角　電話（ヤード七九）
自宅（ミル）同一三五エル
同　六八

B.C. WOOD & COAL CO.

割薪値段

インサイド　ファー　一コード　六、五〇
同　半　三、五〇
同二等品　一コード　三、〇〇
同　半　六、〇〇
同三等品　一コード　五、〇〇
同半　三、〇〇
御電話下されば早速お屆けします

ヒーター　ブロック　一コード　五、〇〇
半同　三、〇〇
フアー　スラブ　一コード　四、五〇
半同　二、五〇
ウッドランド街埠頭　エチング　三、五〇

ビーシー薪炭

電話　ハイ〇九一五
夜間　ハイ四四一三アール

晩香坡市バウエル街二八〇
昭和倶楽部
電話シーモア四五三三
（事務所用）電話ブリニテ五五二二

小生儀過日右腕の骨を折り早速林醫士の診察治療を御願致せしが偶々一週間にて全治致し林醫士の折骨打撲に對し卓越なる技術を推稱し感謝しました　林醫士は斬傷殴物筋痛挫骨皮膚病一切及神經痛関節の痛等に獨特調製に依る藥は實に偉大の効力があり又打撲捻挫筋違い等には長く經驗あり如何なる重傷にても速かに全癒する事は嘗て日本人間にも熟知の通り若し右の樣な際は早速林醫士の來訪を御願する事を御勧め致します特別に日本人を歓迎優待し親切に治療致します

東ベンダー街九二　秋本重則
電話シーモア二四九一　恭頌林醫臣　妙醫

先祖傳來
名灸骨接筋違
男女諸病一切及び子供のかんの灸
慢性胃腸病、婦人病、つわり
ビーシー公認マッサージ
晩市プリンセス街二四一
電話（イランド）三〇四二エル　鎌倉

晩香坡市ゴーア街三二九
加奈陀日本人會
電話ツリニ〇〇七二
Canadian Japanese Ass'n
329 Gore Ave., Vancouver

皮膚病專門
一般諸病一切
公認電氣治療師
長野才松
イーバンス、イースタブルック街二〇三
電話リチモンド一二三九アール

和洋雜貨食料品
東洋商業會社
P. O. Box 46,
Port Essington, B. C.
主在　大橋松次郎

◇通辯一般代理業
日本行船切符取次
濱岸事務所
アレキサンダー街二四〇
電話ツリニ四三七四アール

バウエル街塩漬場
こまぼか製造販賣
前川魚肉店
電話ツリ〇三八七
同　〇三八六
住宅ツリ四七八七アール

晩市ゴーア一三〇
樂々
電話ツリ二七〇六

御料理すし其他
バウエル街三六二
林家
電話ツリニテ三七〇〇

スキヤキ小料理
バウエル街三三〇
こまつ
電話シー二〇〇三

御料理
日の丸
バウエル街二六六
電話シーモア三〇七九

鰻燒うどん、そば、丼物一切出前いたします
バウエル街二五〇
天狗
電話シー三五三八

バウエル街三五〇
一富美
電話シー〇八三四

各種電線取付及修繕
迅速確實にお安くいたします
公認電氣學校卒業
シカゴ、コイン
晩市東カドバ街七六〇
販賣　電球
電話ハイ五七六八エル
上田繁

コーヒー、チー、バイ
ケーキ、ハッドッグ
ハンバガー
シスターカフエー
晩市バウエル街四二七
電話ハイ四〇二二アール

惣菜料理
出前一切
うどん、そば、天ぷら、丼物
バウエル街二五八
現代的料亭
つばめ
電話ツリニテ一〇五六一

大工一道具切

晩市バウエル街三六八
秋山金物店
電話ツリニテ〇二三七

御祝用ケーキ
特に日本人向に調製致します
洋菓子類一切製造
晩市内は多少に拘ず配達します
バウエル街三四二
パウエルベーカリー
布田惣一
電話ツリニテ五五三一
住宅西第七〇街一一九八
自宅電ランガラ〇六〇七エル

バウエル街二三二
御すし
御料理
日の出
電話シーモア〇六三七

生葉子一切
特製祝菓子並に祝餅
大勉強致します
晩市バウエル街三三二
武藏屋
電話シーモア〇八六一

◆魚類
◆肉類
◆青物類
◆カマボコ
◆和洋食料品
バウエル街二六二
茶木魚店
電話ツリニテ五五四二

鮮魚　肉類　野菜類
食料品一切
バウエル街三五三
自宅電話（イ四九七九アール
スター魚肉店

晩香坡市バウエル街三七四
男女著類一切
澁谷商店
ツリニテー5525

男女子供靴一切
晩市バウエル街八六一
加藤靴店
住宅東カドバ街七九一　電話（イ）〇九二七エム

和洋雜貨　食料品
晩香坡市バウエル街三六六
西村商店
電話（イランド）一二七三

電話シーモア一〇八九
熊本

でお貸し致します

け致します

電話ハイ〇四二六
ブリキ工場
林栄進堂

電話ハイランド一〇九〇
夜間ハイランド六〇八四エル
西畑

Merry Xmas Hit of the Year!

ビクター　レコード

大正堂

TAISHODO

●高等南京料理
コツクは新選の腕きゝで料理は滋樣の口に合ふやう
美味に調理　値段は大々的勉強
晩市バウエル街三八二
新南京樓
電話シーモア七八七五

晩市バウエル街四六三
運送社へ
電話ハイ一五六六

佛青聯盟の雄辯大會
聽け！若人の雄叫び
愈々來る十八日開催

佛青聯盟の第四回雄辯大會は愈々の中に來る十八日（日）午後三時より本願寺堂に於て華々しく開催、佛青のプログラムは次の通りであるが雄士の出演順序は大會當日の抽籤により決定する筈である

△君が代（開會の辭）（司會者）宮城遥手
△挨拶（理事長）川本芳一
△講演（日本と青年）（講師）坂本久雄
△第二世の歌（開會の辭）（司會者）宮城遥手
△講演（青年と信仰）（講師）齊藤
△時局と青年（一ボル佛青）西村二郎
△講演（ソエアビユウ佛青）（女性）
△私は斯く考へる（メーブルリッヂ佛青）三廻部仙城
△私の考へ（立正青年會）稲葉正清
△歌の獨唱（未來佛女性）田口
△弦琴（ソエアビユウ佛青）
△從ひ行く空（ス村佛女性）江川忠夫
△日本の長（ス村佛青）野ヒサ子
△幕（開會の辭）（司會者）宮城遥手
△君が代（閉會の辭）（司會者）宮城遥手
△記念撮影△昼食（青年會）
△幕（閉會の辭）（司會者）宮城遥手

◇

濱田豊

△勝ち抜き（大會）
△父兄弟に贈ふ（ベナツノ佛青）吉田英男

尚大會終了後雄士で雄士に並び雄士の紹介を行ひ、各佛青都の出席を奮

◇

奮起を次の時代に依頼する、金會員の出席を奮

本派佛青臨時總會開く

本派佛青では明十五日午後八時より九段會館に於て臨時總會を開催、種々重要事項を協議する、金會員の出席を奮

二千六百年記念に
中等科を強化
フエアビウ校維持會總會の決議事項

フエアビユウ日本佛學校維持會では去る十一日午後一時より同校ホールで第十回定期總會を開催した、出席者は理事、一般會員の後援學務委員長分會の代表者、來賓の挨拶ありて宮崎校長の學報告及び會務會計の報告あり何れも承認され、賛事に入る

―決議事項―

△賛事（開會の件）學務委員長より開會△本校創立第十周年記念事業（一）主要職員の決定交渉（二）教室ペイント可決されペインターに頼む事、總て新學務委員に一任する（三）折込廣告入の件―可決（四）教室ランプセード取付―可決（五）本校中等科強化―（紀元二千六百年記念關係）新學務委員並に校長に一任強化を図ること（六）會則修正なし

次いで學務委員並に職員役の選擇を行ひその結果次の通り

△學務委員―杉江正作、西川清太郎、長野英夫、西寺武八、高橋長藏、大倉喜一、長瀧谷清三郎、九條半七、朝長重行、小野秀男、西寺新次、西原康佐々木榮太郎、島森國藏、渡邊利元、田原邦美、安藤重喜、田中武二郎、汲田源三郎、大八木忠吉、今井三男、田村菊一、鬼塚末吉、美香谷年會代表二名△職員役―新井孝三、飯村孝右衛門、西尾源平以上を終り西川議長の閉會の辭で散會した

◇

フエアビウ佛青役員會
記念事業決定

フエアビユウ佛青では去る十日夜第一回役員會を開催、定期總會より委任された事項の協議並に各係員を推薦した、その結果紀元二千六百年祝賀並に會員親睦會は總會後に行はれ佐々木副委員長司會し盛會であつた

語學校維持會
表彰した人々

去る七日夜の晩香坡共立語學校維持會總會席上に於て維持會員として十ヶ年乃至二十ヶ年繼續醵金せるにより表彰した人々は次の通り

△十ヶ年表彰―足立正人、濱川ます、山下梅登、濱田松之助、田口牧次郎、西野義雄、荻野太二郎、中村源三郎、田端淺香校長△紀元節の歌△紀元二千六百年頌歌△閉會の辭

當日午後六時から鳴石氏の「女性行路」並に「遲咲の花」の映畫上映があつた

西村

次の如し

△佛青聯盟理事　北村武雄、西川利夫、小林源一△日校教師聯盟委員　西川正一郎、中村正雄△野球部監督　小林源一△議長兼相談役　山本喜一△少年會係員　田中辰造、高山正一△運動部會計西川富男

協議事項の主なるもの次の如し

△二十周年記念事業―（一）懸賞雄辯大會を十一月上旬に開き參加賞としてメダル並に感謝狀を贈呈することに決定（四）機關雜誌「榮の光」を六月下旬に發行と決定、原稿締切は五月廿一日、（五）祝賀法要の當日點鐘前に全會員の記念撮影することに決定△物を賣く會―毎月第二水曜に開催と決定

各地同胞紀元節奉祝

ウツドフアイバ一心會と語學校

【ウツドフアイバー通信】當地共立語學校では去る十一日午前九時より紀元節の歌△君が代△紀元二千六百年祝歌△閉會の辭△三唱△式辭（會長）宮城遥手△紀元節の歌△君が代△宮城遥手△勅語（會長）宮城遥手△紀元節の歌△君が代△宮城遥手△勅語捧讀（會長）宮城遥手△紀元節の歌△君が代△宮城遥手△式辭

Vol. 35 No. 9966 Wednesday, Feb. 14, 1940 TAIRIKU NIPPO Published at 215 E. Cordova St., Vancouver, B. C.

悲慘！靜岡市空前の大火災畫報

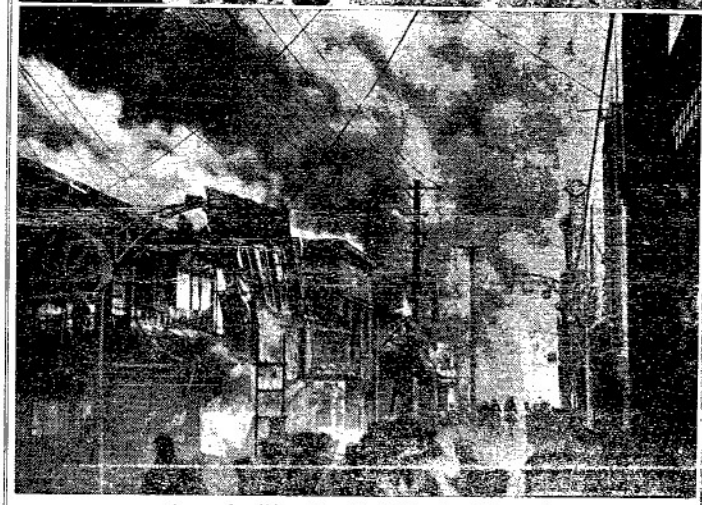

☆—！跡の虐殘火劫—☆

ホ驛區靜たし失燒 二)市岡靜の原野燒た見らか空 一)＝りよ右段上◇(上右"段下◇民難遲たれさ容收に校學小內城 三 躍活の班護救とムー災罹、右下)民市たつ上立に興復くし々雄 左下)通町間七たし化と墟廢狀慘の町間七る猛焰火(端左 段下◇士兵の隊部藤齋守を者

美しい女性

それは健康な女性にのみ約束される！

婦人良藥

喜谷宮母散

ちゅーんと眩暈がしたり、頭が重かつたり 妙にダルさを感じるは人を蝕む婦人病！！宮母散は此の婦人病克服になくてはならぬ選手です

痔病患者の福音

小松痔の藥

痔疾

痔退膏
痔退座藥
痔快丸

鎮痛、止血、萎縮治癒作用を兼備せる最新治療劑です 用法簡便にして衣服を汚染することなく迅速に作用し爽快感を與へます

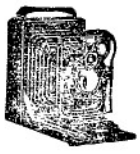

各種新譜優秀レコード

フィルム 現像 引伸 焼付

晩市バウエル街三二一

新見商會

電話ツリニチ二

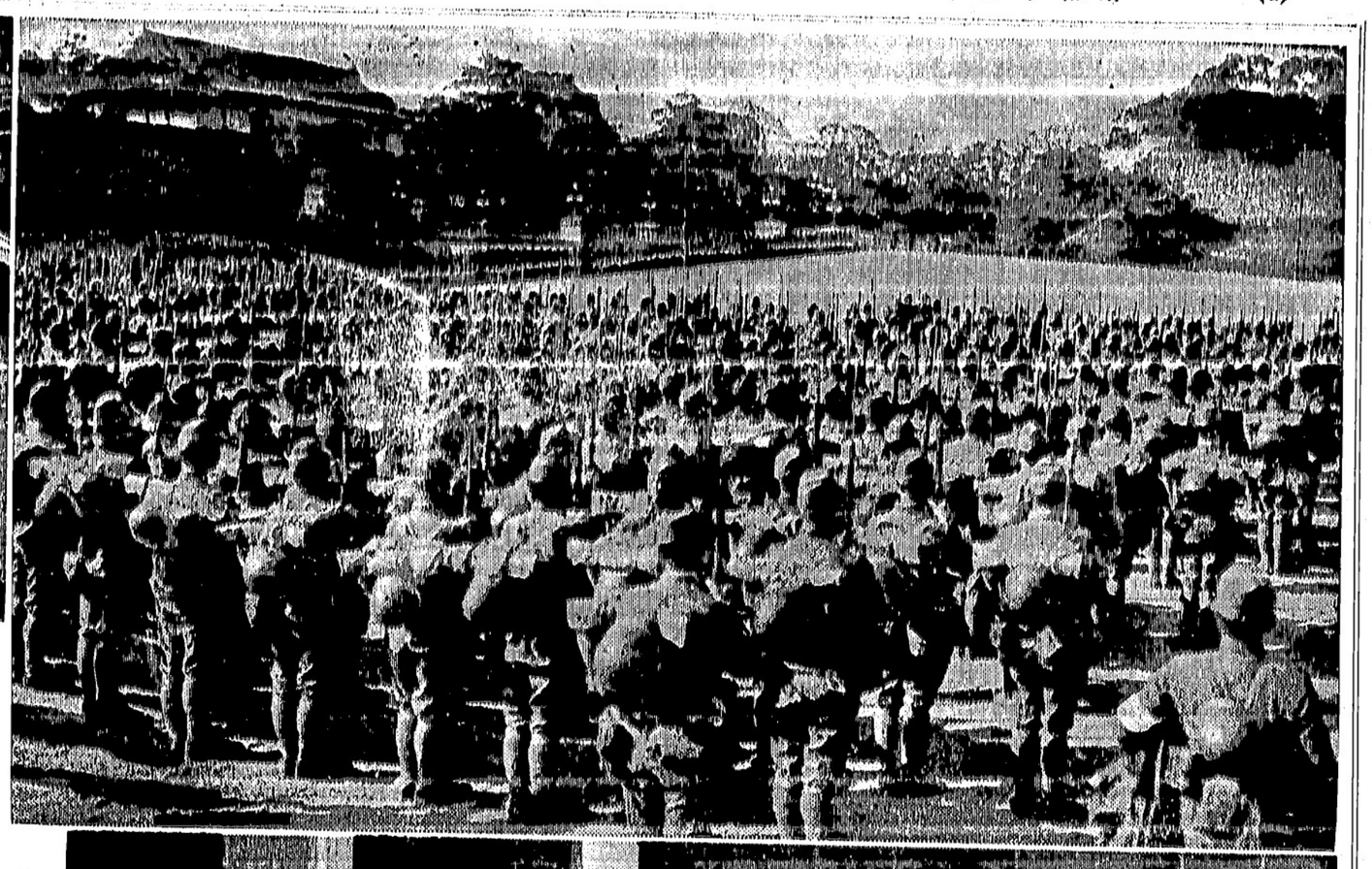

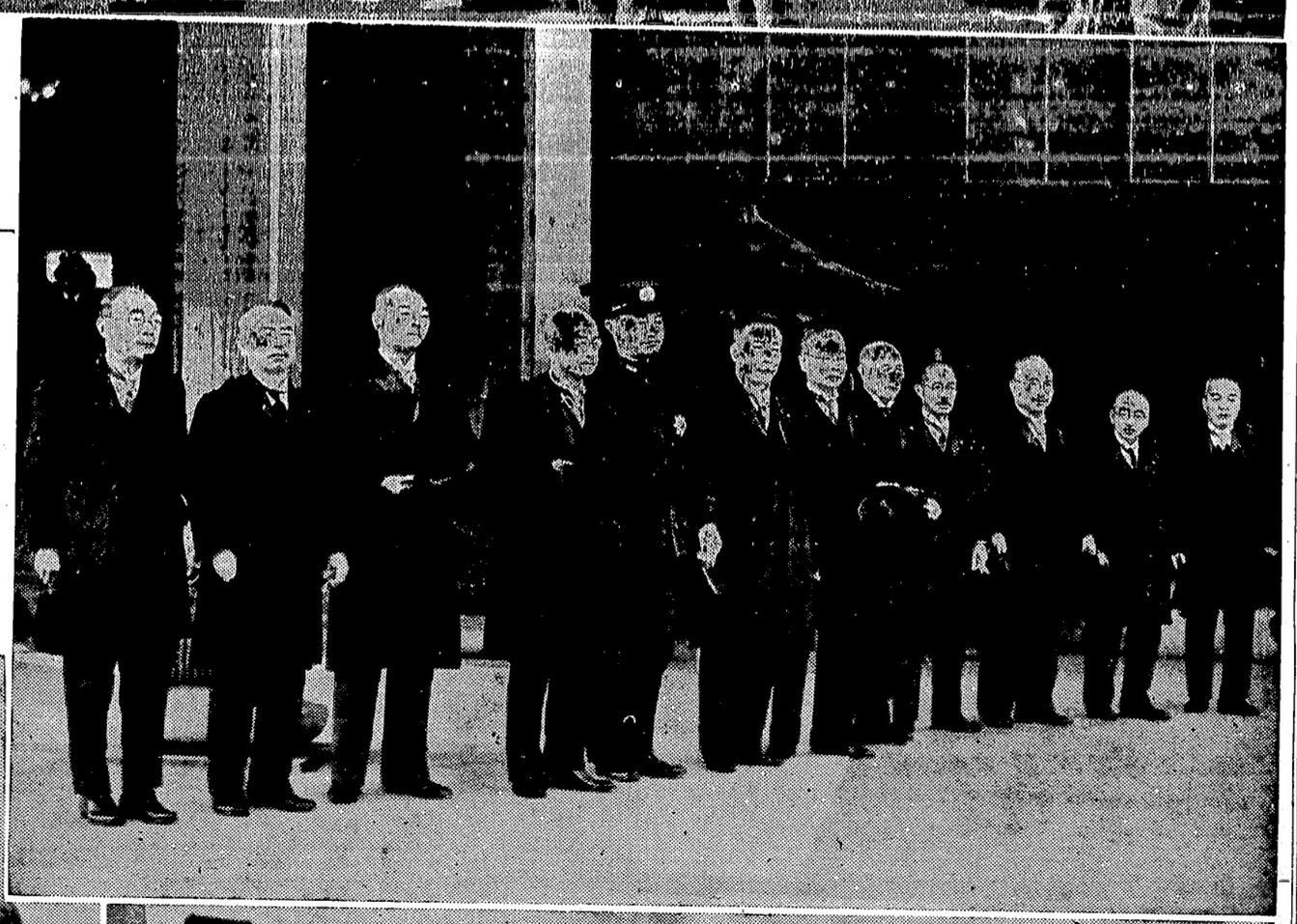

×　×　×

寒風晩明（右上より）武勲赫々たる御東部隊が歸還後直ちに宮城遙拜

（中）米内新内閣々員＝左から＝藤原商相、勝瀬相、小磯拓相、兒玉内相、米内首相、櫻内藏相、有田外相、島田農相、木村法相、松野鐵相、松浦文相、吉田厚相

（下）濱間丸が英艦に停船を命ぜられ獨逸人を拉致される光景

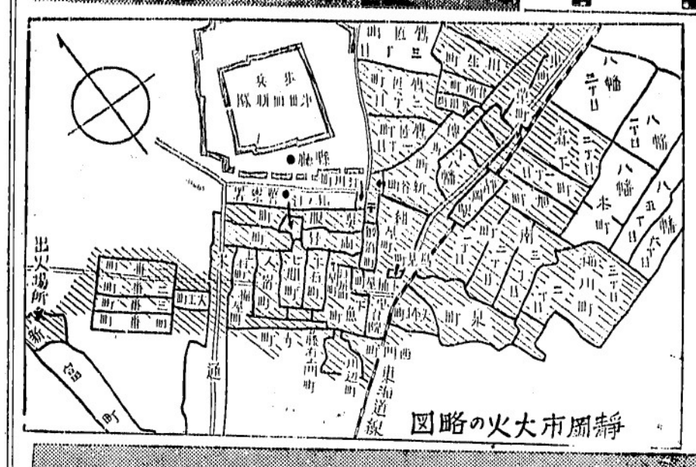

靜岡市大火の略図

（左上から）靜岡市火災＝靜岡市の渴水＝公園に避難した罹災民の群、東京市から毛布積出しの東京驛光景、火災地區地圖並に中支方面に活躍の我がトラック隊

ラヂオが電氣蓄音器に早變りする新裝置
こんな―僅かな費用で二樣にたのしめる

新製 **ビクター・レコード・プレヤー**

この器械はビクターの優秀な歌口と電氣モーターによるレコード廻轉板とを裝備したもので、ラヂオをお持ちになる御家庭では、この器械によつて立派な電氣蓄音器をお求めになつたと同樣の結果が得られます。小型で体裁が迚も素敵、仕上げも亦優美―裝飾品としても誠に立派です。

接續、切換は簡易で操作も亦極めて簡便、調節器によつてお好みの音量に自在な調節が出來るのです。朗々の音量と優れた音色は實演そのまゝでビクターの一大特色です

定價 十六弗九十五仙 三十九弗九十五仙

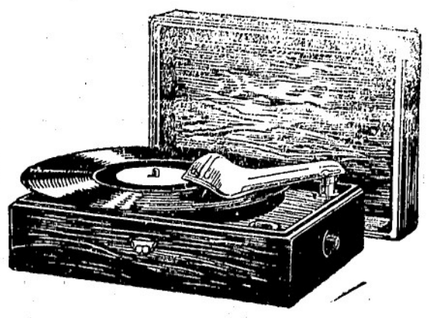

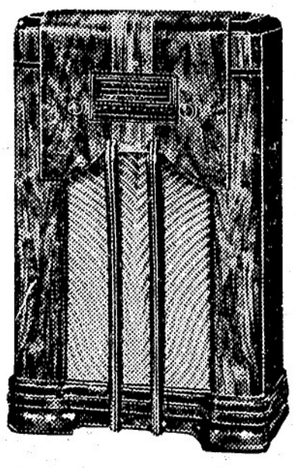

ビクター ラヂオ

極小型リツル・ニツパーラヂオ 高五吋八分ノ五 巾八吋八分ノ一 深四吋四分ノ一
五球（ウオルナツト） 十五弗九十五仙
五球（アイボリー） 十六弗九十五仙

テーブル型ラヂオ
五球 三十九弗九十五仙
六球 六十四弗九十五仙
七球 八十四弗五十仙

コンソール型ラヂオ
六球 八十九弗九十五仙
六球 百十九弗五十仙
八球 百四十九弗五十仙

ラヂオ蓄音器コンビ
五球 百四十九弗五十仙
六球 百六十九弗五十仙

ビクター手提蓄音器
十七弗五十仙
三十四弗五十仙

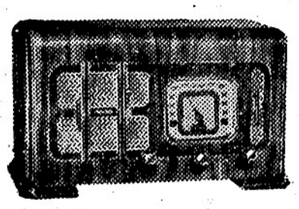

ラヂオと蓄音器の御選擇なら是非ともビクターをと御指定下さい

ビクター レコード

晩市パウエル街三〇一
大正堂
電話ツリ〇〇五五