Vol 25 No. 9961 Thursday February 8 1940 TAIRIKU NIPPO 昭和十五年二月八日（木曜日）第九千九百六十一號

大陸日報

TAIRIKU NIPPO
THE CONTINENTAL DAILY NEWS)
PUBLISHED BY
TAIRIKU NIPPO SHA, LTD.
213 & 215 E. CORDOVA ST.
VANCOUVER, B. C.
本紙定價(前金)
壹ケ月 七拾五仙
四弗貳拾五仙
壹ケ年 八弗貳拾五仙
發行所 大陸日報社
株式會社
社長 山崎寧
晩香坡市東ケ一
バ街二一五
電ツリ五五三三

二民主義・國旗など汪政權に幾多の疑問

安藤代議士・政府へ鋭鋒

東京八日（同盟）——八日の衆議院豫算總會は午前十時十分開會、直ちに質疑に入り安藤正純氏（政友久原派、東京）首相は過日施政方針演說中湖の戰爭に介入せず、支那事變處理に專ら邁進すると言はれたが汪精衛の新政權樹立によつて重慶政府は崩壞、事變はやがて解決するものと國民は期待してゐる、しかして汪政權の强化には兵力と戰力とを補充してやらねばならぬがその方策如何、わが國が協力するとなると駐兵その他の問題が起るが、これと汪政權の主權、獨立はどういふ關係になるか

米內首相——汪政權に對する軍事財政その他の援助は政府としても十分考慮してゐる、汪政權と日本との關係の內容はこの次の機會に申上げる

安藤氏——汪政權の强化には兵力と戰力とを補充してやらねばならぬがその方策如何、わが國が協力するとなると駐兵その他の問題が起るが、これと汪政權の主權、獨立はどういふ關係になるか

米內首相——汪政權に對する軍事財政その他の援助は政府としても十分考慮してゐる、汪政權と日本との關係の內容はこの次の機會に申上げる

安藤氏——汪政權は南京に遷都し青天白日旗を用ひると稱してゐるが青天白日旗は日本の敵の標的である、右に對する日本國民の疑惑を解消せねば眞然一體となつて事變處理に當ることが出來ぬ、思ふが如何

米內首相——黨派の問題については次の機會に一括して說明申上げる

安藤氏——汪政權の指導原理については最も大きな疑問がある即ち汪精衛は去る一月廿四日の聲明に於て三民主義に改革

東方學を確立し

支那人の抗日思想を絕滅せよ

安藤氏——蔣介石は長い間の國民教育に三民主義を採用しそのうちに抗日、排日、侮日を敎へて來た、從つて三民主義即ち抗日といふ先入意識は容易に支那人から除去することは出來ない、これは三民主義の理想に關する理論の問題ではなく實際の樣相である、汪政權は今また是をとり上げるといふことであればそこに多大の危險が伴ふことを考へねばならぬ、汪精衛なき後また三民主義によつて抗日、排日の先入觀が支那民衆の間に蔓延する惧れなきやうこの際三民主義の解釋指導原理を統一して置く必要はないか

有田外相——十分研究する

柳川長官——東洋精神をもつて支那の思想的動搖を救ふことが大いに必要でこの方針に則つて努力する

安藤氏——支那人の日本留學生が歸國後反日運動に投ずるものあるは日本の敎育に缺陷があるためではないか、東方學なるものを確立して小學校から大學まで敎へる必要がある、東亞協同體の原理もこれによつて究明せねばならぬ

松浦文相——今日の重大時局に於て西洋模倣の學問を斥けてわが國獨特の敎育を興すことは誠に必要である、文部省としてもこの點に特に留意しあらゆる努力を試みてゐる、支那留學生に對しても今後はわが國固有の獨創的學問を授けなければならぬ、東方學についても大に努力する

米內首相——國民黨の主義綱領の

次の機會に申上げる

畑陸相——現地に於ては目下目夜作戰進行中である、また治安維持の必要があるのでこれだけの兵員を要するが、日本國民としては今次支那事變の完遂は國民黨なりと考へてゐるものがある、聖戰遂行の覺悟のうちにこの汪の國民黨法統繼承を容認し得るや

米內首相——國民黨の主義綱領の

增稅も國家の爲

首相・國民の協力を切望

けふの衆議院本會議

東京八日（同盟）——八日の衆議院豫算總會は午前十時十分開會、直ちに質疑に入り安藤正純氏（政友久原派、東京）首相は過日施政方針演說中湖の戰爭に介入せず、支那事變處理に專ら邁進すると言はれたが汪精衛の新政權樹立によつて重慶政府は崩壞、事變はやがて解決するものと國民は期待してゐる、しかして汪政權の强化には兵力と戰力とを補充してやらねばならぬがその方策如何、わが國が協力するとなると駐兵その他の問題が起るが、これと汪政權の主權、獨立はどういふ關係になるか

米內首相——汪政權に對する軍事財政その他の援助は政府としても十分考慮してゐる、汪政權と日本との關係の內容はこの次の機會に一括して說明申上げる

安藤氏——汪政權は南京に遷都し青天白日旗を用ひると稱してゐるが青天白日旗は日本の敵の標的である、右に對する日本國民の疑惑を解消せねば眞然一體となつて事變處理に當ることが出來ぬ思ふが如何

米內首相——黨派の問題については次の機會に一括して說明申上げる

安藤氏——汪政權の指導原理については最も大きな疑問がある即ち汪精衛は去る一月廿四日の聲明に於て三民主義に改革

東方學を確立し

支那人の抗日思想を絕滅せよ

安藤氏——蔣介石は長い間の國民敎育に三民主義を採用しそのうちに抗日、排日、侮日を敎へて來た、從つて三民主義即ち抗日といふ先入意識は容易に支那人から除去することは出來ない、これは三民主義の理想に關する理論の問題ではなく實際の樣相である、汪政權は今また是をとり上げるといふことであればそこに多大の危險が伴ふことを考へねばならぬ、汪精衛なき後また三民主義によつて抗日、排日の先入觀が支那民衆の間に蔓延する惧れなきやうこの際三民主義の解釋指導原理を統一して置く必要はないか

有田外相——十分研究する

柳川長官——東洋精神をもつて支那の思想的動搖を救ふことが大いに必要でこの方針に則つて努力する

安藤氏——支那人の日本留學生が歸國後反日運動に投ずるものあるは日本の敎育に缺陷があるためではないか、東方學なるものを確立して小學校から大學まで敎へる必要がある、東亞協同體の原理もこれによつて究明せねばならぬ

松浦文相——今日の重大時局に於て西洋模倣の學問を斥けてわが國獨特の敎育を興すことは誠に必要である、文部省としてもこの點に特に留意しあらゆる努力を試みてゐる、支那留學生に對しても今後はわが國固有の獨創的學問を授けなければならぬ、東方學についても大に努力する

米內首相——國民黨の主義綱領の

國民精神作興に

大詔煥發を奏請

紀元の佳節當日

東京八日（同盟）——政府は光輝國體精神の作興を圖るため來る二月十一日の紀元の佳節に方り全國の學校、官公衙の大御心に遵ひ奉り大詔煥發を奏請する事に決定した

增稅も國家の爲

首相・國民の協力を切望

けふの衆議院本會議

東京八日（同盟）——八日の衆議院豫算總會は午前十時十二分開會、野頭大河內輝耕子（研究）より去る二日の本會議において發言せる內容につき、誤解を招く惧れがあるので自分の發言中「東亞新秩序云々」に關する項を削除すると一身上の辯明をなし、國務大臣の演說に對する質疑を續行

松井茂氏（同和）——事變下治安の問題は宣憲のみの問題でなく廣く國民を背景として國策上より檢討せねばならぬ、最も警戒を要すべき防諜も萬全を期さねば思はぬ損害を蒙ることがしばしばある、當局の配慮を特に希望する

內相——治安對策を國策として考へることは同感で不動の方針を以つて臨んでゐる、防諜については十分研究し目的達成に萬全を期す考へである

と答辯し十一時五十四分散會

◇大陸風景◇

擔稅力のない筈なし、興亞の大業の前に有無を論ずる必要なからん

……▽……

たゞ問題は國民が喜んで出すか澁々と出すかは一に政府の施策にあるべし

……▽……

青天白日旗使用とあれば依然蔣の面を拜むことゝなる、佛の顏も三度と云はすや

……▽……

況や事變の張本人蔣の顏をや此事と笑ふ勿れ、相手にせざる筈なればなり

……▽……

さるにても汪との間に結ばれたる話をちよつぴり聞かせてもらひてゐもんだ

國民精神作興に

大詔煥發を奏請

紀元の佳節當日

東京八日（同盟）——政府は光輝國體精神の作興を圖るため來る二月十一日の紀元の佳節に方り全國の學校、官公衙の大御心に遵ひ奉り大詔煥發を奏請する事に決定した

軍事扶助費

兩院を通過す

直ちに上奏・あす實施

東京八日（同盟）——八日の貴族院本會議において可決された昭和十四年度軍事扶助費追加豫算千九十七萬五千圓（生活扶助費、醫療費、助產費、生業扶助費、臨時生活扶助費、埋葬費）は二月以降の所要見込み額で緊急を要するので直ちに上奏御裁可を仰ぎ九日より實施する筈である

なほ昭和十四年度における軍事扶助法施行に要する經費は豫算五千四百十九萬四千餘圓であつたが支那事變の推移に伴ひ漸次被扶助者の增加を來し遂に第一豫備金より二千二百七十萬圓を支出してゐるので今回の追加額を重ねる時は總額八千七百八十六萬九千餘圓に達し當初の豫算に比し三千三百六十七萬五千圓の增加となつた譯である

◇

東京八日（同盟）——七日の衆議院豫算總會における政友會中島派の寺井義道（山口）、民政黨の松本忠雄（長野）兩氏の質問

事變處理と

汪政權との和平

十日秘密會で說明

東京八日（同盟）——八日の衆議院本會議には今議會の重要法案たる秘制大改正案三十一件が上程されいよ〳〵之が檢討に入つた、一方豫算總會では支那新政府は十日の兩院豫算總會で秘密會を開き事變處理に關する諸問題につき說明する事となつた

けふの貴族院

防諜問題等を討議

東京八日（同盟）——八日の貴族院本會議は午前十時十二分開會、野頭大河內輝耕子（研究）より去る二日の本會議において發言せる內容につき、誤解を招く惧れがあるので自分の發言中「東亞新秩序云々」に關する項を削除すると一身上の辯明をなし、國務大臣の演說に對する質疑を續行

松井茂氏（同和）——事變下治安の問題は宣憲のみの問題でなく廣く國民を背景として國策上より檢討せねばならぬ、最も警戒を要すべき防諜も萬全を期さねば思はぬ損害を蒙ることがしばしばある、當局の配慮を特に希望する

內相——治安對策を國策として考へることは同感で不動の方針を以つて臨んでゐる、防諜については十分研究し目的達成に萬全を期す考へである

と答辯し十一時五十四分散會

◇大陸風景◇

擔稅力のない筈なし、興亞の大業の前に有無を論ずる必要なからん

……▽……

たゞ問題は國民が喜んで出すか澁々と出すかは一に政府の施策にあるべし

……▽……

青天白日旗使用とあれば依然蔣の面を拜むことゝなる、佛の顏も三度と云はすや

……▽……

況や事變の張本人蔣の顏をや此事と笑ふ勿れ、相手にせざる筈なればなり

……▽……

さるにても汪との間に結ばれたる話をちよつぴり聞かせてもらひてゐもんだ

カナダ石炭の輸入は試驗的

藤原商相の答辯

東京八日（同盟）——第三次水源調査を昨年から五ケ年計畫でやつてゐるが、御述べの點は併せ研究してゐる

堤氏——政府は三菱を通じてカナダ及び印度から外國炭十萬噸を輸入することに決定したといふが事實か

藤原商相——大體において事實である、私はもう十萬乃至二十萬噸手當をしたいと考へたのであるが今回は試驗的にやつて見たのである

堤氏——北海道や秦皇島の石炭についても充分調査したのか

藤原商相——充分調査した上斷行した次第である

堤氏——現在極東の各港灣に曝れてゐるドイツ船舶は三十五六萬噸に達すると思ふがドイツと契約して之を雇傭する考へはないか

有田外相——種々考究すべき點があり目下關係省と協議してゐる最中である

かくて午後四時四十七分散會

◇

東京八日（同盟）——七日の衆議院豫算總會における政友會中島派の寺井義道（山口）、民政黨

地球付の
デスクランプ
三弗三十仙
特價
二弗六十五仙
ヤマタキシー

紙はり
バウエル街三四六
電話ツリニテー一〇二一
小林（兼營）

富士美容院
北野美容師
矢部しげ子
電話（イランド四九一八）

美粧院
サシビューテーパーラー
シーシー州
池田熊子
電話ツリニテー八七五〇ノ一

SUN LIFE OF CANADA
◎朝起キテ 何時ト見ヘヤア 積ム貯金
加奈陀サン生命保險會社
青年の方は
儻カ 一日七仙 の節約で 廿才 前後の方は 年一回掛の 廿弗內外で 壹千弗の 貯蓄保險 が得られます
中年の方は
安い掛金を 御希望の方は 廿五年掛の 養老貯蓄保險に 又 終身保險に
老年の方は
擴金が 滿期で 七十五才 乃至 八十才滿期の 保險に 加入出來ます
300 E Cordova St., Vancouver,
電話ツリニテ 五五九九 及 四六九七R
◎磨リモ 積モレバ 山トナル

加奈陀
サン保險の
英斷
を見よ
中野保險

No Smoking
禁煙
（白地に赤字 5½" x 14"）
田中保險代理社
晚香坡市パウエル街四一五
電話ハイ二五七一

今回上記の警示表をソーミル、ボックスミル、ロッヂングキャンプ、レンヤンプ、ストア、ウエアハウス其他各種工場の方々の便宜の爲に製作致しましたから御希望の節は幾枚にても御遠慮なく御申越し下されば御屆け致します

日加貯蓄同盟
◇貯金 ◇預金
◇當座預金 ◇信託預金
◇公債賣買
日加合同貯蓄會社
晚香坡市パウエル街三九八
電話ツリニテ〇四〇〇
二月九日
二月十一日

◇最近送金締切日

JAPAN AND CANADA TRUST SAVINGS CO.
P.O. Drawer 130 398 Powell Street
Vancouver, B.C.

紙類及文房具卸商
晚市ホーマー街九九六
電話ツリニテー二五三一
COLUMBIA PAPER CO. LTD.

諸種製材
御入用の節は日本人販賣人山崎半次に御面會下さい
會社の電話番號
二七四〇—二七四一
新西陸
モハーク製材所
MOHAWK LUMBER CO
New Westminster, B.C.

紙類及文房具卸商
晚市ホーマー街九九六
電話ツリニテー二五三一
COLUMBIA PAPER CO. LTD.

SMITH, DAVIDSON & WRIGHT, LIMITED
スミス・デビッドソン・エンド・ライト會社

Monarch Life Assurance Co.
非常の場合家族を救護、壯年時に事業の援助子弟の敎育完成、老後の一ツピーライフ當社を御利用下さい
モナーク生命保險會社
支社 晚香坡市ローヂヤスビルデング內八〇一—九
日本人部代理 後藤金平
電話 事務所 レーモア四七四一 自宅 ハイランド〇七〇Y

THE ROYAL BANK OF CANADA
East End Branch
Vancouver, B.C.
▲預金 總ての銀行取引には當ローヤル銀行といふ決め下さる樣御願ひいたします 當行では資本に充分御滿足をお與へする事が出來る 多數の日本內地銀行と取引して居ります 事は既に資本の御承知の事と存じます 當行では日本人事務員を雇用して居りますから日本人の取引には非常に便宜で殊に地方に在住なさる方では郵文の手紙で賣用を達する事が出來ます
▲送金 總資產 九億弗 總貯金及積立金 五千五百萬弗
ローヤル銀行 メーン街及ペスチング衝

The Yokohama Specie Bank
822 3rd Ave., Seattle
Elli. 3575 P.O. Box 1917
◎資本金 億 圓
◎積立金 壹億參千九百六拾五万圓
橫濱正金銀行
シアトル支店

THE SUMITOMO BANK OF SEATTLE
402 3rd Ave., Seattle, Wash.
米金預金
弗貯蓄預金 年二分
弗月掛貯金 年二分
小切手勘定 無利息
日本向定期爲替手形 六ケ月以上年三分三厘
シアトル住友銀行
弗定期預金 六箇月以上年二分二厘
弗特別定期（十年書替不要）年二分二厘
日本向送金手形、郷里送金は左記のローヤル銀行支店にて御取次致しますから御利用下さい
晚香坡イーストエンド、スプリングストン
ユウエストミンスター、マーヒール、ラドナー、カムバランド、ビクトリア等

女は泣かず

竹田敏彦

（48）

消えた娘（三）

「さあ、一向だめなね、お見合になるなかつたやうよ」

娘は、何も知らないから、無邪気に答へた。

「さうか……」

瀬木は、がつかりして、もうそれ以上、細君に訊き直す勇気も出なかつた。そして、

「まあ、いい、これから大陸に乗り出して、大いに活躍しようといふ青年が、いつまで、夢のやうな女に、未練を残してゐることもあるまい」

瀬木は、自分の女々しさを叱責するやうに、北支生ひ立ちの印象に残る、北地方の混乱や、前線将兵の苦戦を思ひ浮べた。

「なさけない、東京の街なぞを見るから、そんな変な夢に囚はれるんだ、結局、孤独は、僕の宿命じやないか」

瀬木は、さう呟めると、除雪にさうした悩みを打破る、興奮が求められて、それには、やはりそれを徹として、大陸行するに限ると思つた。何の道、骨肉もなければ、縁故も無い自分なら、何処で死すも生でおり、そんな時に、思ひ切つて、時代の流れに身を投じなければ、男子として生れた甲斐もないではないか——瀬木の決心は、ますます固まつた。

それから、二三日して、北支親戚の詳細な報告が、奉天へ届いたと、瀬木は、即もない日曜……

池田氏は、それが、却つて得意らしく、また土の香ち切つてゐない手に、巻煙草をはさんでふつと、うまさうに煙を吐いたが、

「何か、急ぎ用事でも……」

と、瀬木の表情を訝かるやうに訊ねた。

「今日は、すこし御無理をお願ひに来たんですが……」

「無理、何だね？」

「実は、僕、瀬か、支那方面の支店に、適性が願へないでせうか」

瀬木は思切つて言つた。

「支那、瀬か……はつはは」

池田氏は、すぐ扉を開いて、大きく笑つたが、

「北支の旅で、君も興奮したなはつはは」

池田氏は、それが、却つて得意らしく、また土の香ち切つてゐない手に、巻煙草をはさんでふつと、うまさうに煙を吐いたが、

「何か、急ぎ用事でも……」

と、瀬木の表情を訝かるやうに訊ねた。

「今日は、すこし御無理をお願ひに来たんですが……」

「無理、何だね？」

「実は、僕、瀬か、支那方面の支店に、適性が願へないでせうか」

瀬木は思切つて言つた。

「支那、瀬か……はつはは」

池田氏は、すぐ扉を開いて、大きく笑つたが、

「北支の旅で、君も興奮したなはつはは」

目の朝、池田支配人の家を訪ねた。

池田支配人は、丫大家の古い紫檀で、単に和内の上役といふばかりでなく、瀬木が入社の当時から、陰になり日向になつて庇護してくれてゐる背に彼を庇護してくれてゐるつた一人の恩人でもあり、相談相手でもあつた。宅は、池袋で、閑雅な和洋折衷の裏手を入つた閑静地帯にあつた。爽かに晴れた、秋めいた朝で、邸内染の女中に取次がれて、座敷に入ると、すぐ傍の窓に、自慢の菊園が、

「いや、決して興奮ぢやないんです。大いに認識を改めた訳です。ことに僕なんかのやうな身軽な独身者は内地でうろ〳〵してゐる場合ぢやないと思ひまして、曲げてお願ひに上がつたんですが、いかがでせう……」

「いや、君の考へは大変よろしい。また、支店から本店へ帰るのと違つて社の人事としても至極容易なことだが、實はね、瀬木君、君の一身上については、すこし、わしにも考へてゐることがあるのでね……」

池田氏は、かういつて、にやりと瀬木を見た。

戦地の月

新作漫才……

深田繁子
千歳家歳男

（二）

歳男「歩哨に立つてぢつと月を見つめてゐると、いつの間にかその月が父母の顔に見えたりわが子の面に思へたりしますからね。」

繁子「わが子つて——ぢや、貴方お子達がおありになりますの？」

歳男「貴女はまだ御承知なかつたので……？」

繁子「はア、御承知なかつたの。」

歳男「真似しいな。」

繁子「さうですか、本當に存じませんので失礼いたしましたお淋しみですね。で、お嬢ちやんですか、お坊つちやんでつかア？」

歳男「はア、男の子ですわ」

繁子「何や、ぼうづか。」

歳男「何ッ！」

繁子「いゝゑ、私は本當に口下手でして。」

歳男「なんぼ口下手でも、人の子をつかまへて、ぼうづかとは失礼な。」

繁子「濟みません、あのお坊つちやんですの？」

歳男「はア、男の子やすわ」

繁子「さう、で、お幾つですの？」

歳男「今年十二歳です。」

繁子「まア、十二！お可愛い盛りですね。ちやアもうヨチヨチ歩くやうになつて——」

歳男「歩かいでかいな、十二にもなつて歩かなんだら、腰抜けやがな。」

繁子「はんまに？」

歳男「それにヨチ〳〵とは何ちういひ方や？ヨチ〳〵どころかトツトと歩いてますわ。」

繁子「おゝ、ちやんと足をたがひちがひにして……？」

歳男「當り前やがな。たがひちがひに歩かな飛んで歩けるかいな。」

繁子「まア——飛んで歩いたら雀やわなア。」

歳男「そんなら、うちの子は雀か？」

繁子「どうも濟みません。」

（續く）

かき餅

各商店にございますから御注文の節は特に當地製と御指定下さい
江戸流
花あられ
林一心堂
電話バイ三五三六エム

相洋お菓子一切

電話變更
マリン二〇三六
ハウエル街三五七

鈴木菓子店

電話マリン二〇三六

月刊雑誌

資料無料

和洋雑貨食料品

晩香坡市バウエル街三三七
蛭崎商店
電話ツリニ〇九九一

投資界の王

タナーバレー・オイルローヤリテー
加奈陀唯一のオイルフィールド
投資高に對する分配利率
一割以上三割五分
有望なる投資は今の中、一刻も早く、投資法に對する明書申込次第御送り申上ます
タナーバレー全体の統制された一日平均原油産出高は二万一千バール
注意 オイル・ローヤリテーは株ではありません

公債 日本人代理部
公認 グレハム・マクドナルド會社
晩市ホール建物内二一六—二一〇
電話ツリニ二七七一—二

天野兄弟商會 製造販賣元

晩市ダンダス街二一四一
電話ハイランド五五二六

味噌、醤油、清酢
糀、納豆、糀漬

紙の御用は當會社へ

包紙、紙袋、色紙、油紙、トイレットペーパー、其他ペーパー類一切
クラフ糸、カザリ糸、文房具種々御賣

VANCOUVER PACIFIC PAPER CO. LTD.
バウエル街六一七
晩香坡パシフイック・ペーパー會社
日本人部代理
堀壽次郎
電話 本社マリン二三一一 自宅ハイ三八四四アール

スペッシャル

◇サイフン 一斤 廿四仙
◇ハインズケチヤップ一本 十九仙
◇クライマクスジヤミ一鑵 卅五仙
◇棒ソープ 一本 廿一仙
スペシャルは現金で願ひます
新魚市場
晩市バウエル街三九四
電話ツリニテー二九九六

最新式ソーダスト バナー

各種あります

生菓子 ねり

お客様御便宜の爲め 御歸國なさる

薪炭

晩市ゴ 瓦斯

ウイルス煙草

巻いて吸ふには
ウイルス・ファインカットに限るグ
チューブを用ひても紙を用ひても思ふ様に捲けて悩いウアヂニヤの何ぞも云へない味がする
一パケット十仙廿箇
家庭には經濟的な
半斤入罐を

高等 南京料理

日本人諸君の御來店を歡迎
晩市バウエル街二五二
電話シー五七七四 同三五一七
新北京

子供のハシカに

真正 犀角（サイカク） 一、五〇〇
實物を削つて差上げます
古來「ハシカに犀角」は誰にでもなる程有名でよく効く藥であります、ハシカはかりでなく子供様の熱病にはトテモ素ばらしい効果があります

大人の風ひきに

高等風藥 一、〇〇〇
ちようどの風邪がもとで恐ろしい病氣になり勝ちです、風邪流行の此頃は特に高等風藥を御用意下さい、手當が早いほど病氣は治り易いものです

晩市バウエル街三三一
新見商會
電話ツリニテ 參壹貳貳

自動車修繕 グッドリッチタイヤー 附屬品一切

ホンテアック、ビューイック、ジ・エム・シ・トラックの特約販賣店
晩市アレキサンダー街ゴア街角
日本オート
電話 ツリニテ 二八九九

大勉強で御用命に應じます

自動車修繕 附屬品販賣
晩市メーン街及アレキサンダ街角
晩香坡オート・サービス
井上清治
岩崎章
電話ツリニテー四三四四

日本郵船 C.P.R. アメリカンライン
日本行船切符
C. P. Express Money Order
販賣代理店
儲蓄正金銀行預金 送金無手數料取扱

和洋食料雑貨 米精
新西院市
西口商店
電話 壹壹六壹—一八八五
住宅 九〇九X

晩香坡市バウエル街二五三
カマボコ製造
BC魚店
電話ツリ二七八八 夜間シー三五三八

△乘物運動具一切大勉強

スポーツ用品でしたら最非常店へ御寄ね下さい
△キーはそんなのでも作りますから御用命下さい
メイン街一一三
電話ツリ五五五九 ターメー自轉車店 松居幸雄

◉郵船案内

（船名）	（入港）	（出帆）
平安丸	二月十一日	二月廿四日
氷川丸	二月廿一日	三月五日
日枝丸	三月六日	三月二十日
平安丸	三月廿五日	四月六日
氷川丸	四月 日	四月 日
日枝丸	四月 日	五月 日

○横濱行三等片道六三弗 神戸行 六五弗
◉日本郵船會社シアトル支店

N.Y.K.
1404 - 4th Ave., Seattle, Wash.
代理店 晩市 E.W. Greer & Son Ltd.
米市 Great Northern Railway

▲ラヂオ修繕

如何なるラヂオにても丁寧に責任を以て修繕いたします
▲チユーブは無料にて試驗いたします
晩市バウエル街三三三三
電話シーモア四一四一
速水繁雄

家庭用具臺所用具及ストーブ大勉強
晩市メーン街二〇八
類を當分特別サービスを致します
ビーシー金物店
電話 ツリニテ 五五三六

新荷着案内

◆養命酒
◆千切大根
◆花丸大根
◆丸干しウルメ
◆赤貝味付

ユニオン魚店
晩市バウエル街四六九
電話ハイ〇三三五—〇三三六

婦人

若き婦人へ

畏谷川時雨

天孫天降りまします國のはじめ、この葦原瑞穗の國は汝知らさむ國よ、天照大神の詔らしなさひしゐん下巻でわる。

生む人、育てる人、授ける人、女性。

女性は偉大なるかなよ。

女性は神秘なるかな。

女性は尊厳なるかな。

愚みと、慈しみを厭く、あまねく、わかち與へるのが、これに見ても未來の性と心得なければ相すまない。

わが女軍團の子、かつて「大和なでしこ」と呼んだが、其に女性は太陽である。

時代が下つて、いつしか女性は月の優艶、清潔、はぢらひ——さうしたものをよなき女の美徳とするやうに唱ら

され、一世うしろの人となつてひこせられてしまつてゐたが、第二の建國である興國日本の今日より、再び、黎明期に立ちかへり、朝の輝く女性として、人相の美醜のために光り失はれてはならない禁制をはつきりと誰も知つた。

能力も、智力も、體力も、十分てられ教養をうけて來た若い女性に、遠慮せず立上つてもらひたい。國が物興すときに、若き、新時代の女性の力がそれに加はらないといふことのありやうはずがない。若き人々に、わたくしは待つ。

魚の刺繍も面白い 可愛らしい手袋

自分で作つた贈り物

二オンス足らずの毛糸でできる („オンス」は一ポンドの十六分の一で、一オンスは二十八瓦) 可愛らしいお手袋です。大人用の作り方を申上げませう。地は模様にして甲と掌を別々に編んで後で縫ひ合せ魚の側縁を入れて袋心ゆたかな手袋です。これは土耳古人の手にとり入れられ、一個うしろの人となつて

先づ(一)圖のやうに甲の人差指から始めます。くさり編六十目作り、次の段は最初のくさり編に二目入れ、後は一目づつ入れて長編一段いたします。更に一段長編をしましたら(以下段を重ねる時はいつも前段のくさり目の下側の目を拾ふやうにします、ゴム編風に伸縮のきく編み方ができます)次の段は最初の一目をはしてくさり編の最初の頭目は指の丸みを作るのですから省略しても忘れずに)短編二十二目し、そこから鎖二十六目編みます。この二十六目は中指になりますので前段の長編と直立につづけて長編み二段しましたら、次は短編みニ十六目して引返し、くさり二十三目編んで薬指にはいります。長編み二段してから短編み二十四目し、小指の分をくさり十六目編み出します

酒のしみ抜き

服に殘つたお酒のしみには泣かされるが、硼砂をとかしたぬるま湯か、アンモニヤ水を加へた人肌ほどの液でもみたしてから水洗ひすれば、苦もなく落ちる、ついて拭くなら、なまぬるい石鹸液でも始末はつく、時間のあまり經たないうちに手まめに處理しないと、永久の手におへなくなる

掌は(2)圖のやうに拇指から編み始めます。まづ鎖四十八目編み、長編二段してから短編十二目し、そこから鎖二十六目編みます。これで拇指の外側になる部分ができます。次は別にくさり四十四目編み(拇指の内側と人差指の分)長編二段、短編廿二目して甲と同じく中指の分を十六目くさりを作り、長編で

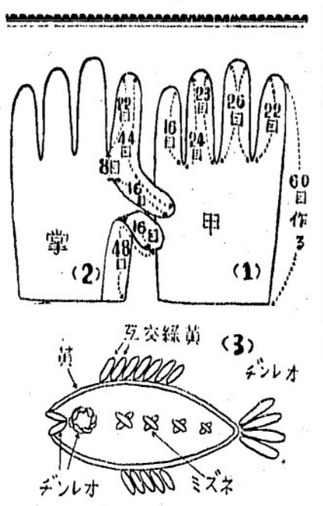

戻るときに拇指の分を入目編み先に作つてある拇指の外側を指先の十六目だけのこして一緒に編みつけてしまひ、以下甲と同じにして小指まで編み糸を切ります。掌ももう一枚作りますが、おや指のつけ方が左右反對になりますから同じものを作らないやうに注意します。刺繍は(3)圖を參照してお魚の圖案を手の甲に斜上向きに刺します。甲と掌を外表に合せぐるりを黄色の糸で短編しながら綴り合せて行くと、可愛い手袋ができ上ります。

紀元節を迎へて 優美な建國髪

日本で當選のもの

二千六百年度の紀元節はどう年るかで、東京銀座で千五百人程の女性に投票させたところ四十二點のうちから壓倒的に當選の

建國髪

髪は二つに分けて上部は上向きに、下部は下向きにロールしてあります今まで慣の腸や頭の上の方につけた遊び花を下の中央につけたのも新しい試みです。

髪の毛は一つのロールに纏めて生際の美しさを見せたもの、後は分目の左右に矢羽根型にウエーツを見せ、毛先は各二つ

畏し潔齋奉仕の 有智子内親王

御年十七歳で漢詩

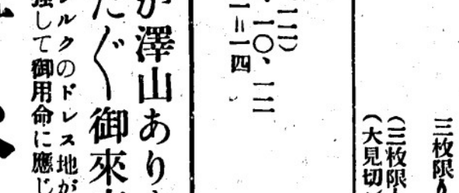

京都の賀茂神社

敬神崇佛は、女性の魂を清く高くまた美しく向上せしめる有智子内親王は、神に奉仕して「貞潔」の極致に達せられた御方でいらせられる。内親王は嵯峨天皇の皇女でいらせられた。非常に聰明な御うまれつきであらせられ、歴史や漢學を深くお學びになり、詩文に秀でてをられた。御年四歳の時、賀茂齋院となられた。これは京都の賀茂の御社に奉仕する皇女を申すのであつて、有智子内親王から始まつたのである。

◆

御父嵯峨天皇が行幸あそばされ多くの文人たちに「春日山莊」の詩を賦せしめられた。その時内親王は

寂々たる幽莊水樹の裏
仙輿一たび降る一池塘
林に栖むの孤鳥春澤を識り
溯に隱るゝの寒花日光を見る
泉聲近く報ず初雷の響
山色高く晴るる暮雨の行
此れ從り更に知る恩顧の渥きことを
生涯何を以て答蒼に答へむ

といふ見事な七言律詩をつくられたのであつた。昔から國文・和歌に秀でた婦人は少くない。しかし妙齢御十七歳を以て、これほど見事な漢詩をつくられた女性は類例を求め兼ねるのである。

◆

内親王には尚ほ數首の漢詩の御作があり、天下の女性の頭脳の「聰明」さを代表して、世間に示してゐるやうに思はれるそれにもまして貴く仰がれるのはその「貞潔」の御高德である賀茂齋院は内親王を始めとし、爾後代々未婚の皇女が奉仕するが、卜定によつて齋院たることが定まると、注進を引き、不淨を禁じ、みそぎを行ひ初齋院に居らるること三年、それより野宮の齋院に入りたまひ、やがて賀茂に奉仕せられるのである。

◆

有智子内親王は、御年四歳より廿五歳に至るまで前後廿一年の長い年月に亘つて、清淨潔齋の御生活を送られたのである。それは何といふ貴い生活であつたらうか。紅の森、賀茂の流れ朱の玉垣、天の御柱、鬱々森々としてたゞさへ浮世の塵を離れたる清淨なる神域に、或は咲き匂ふ花の香を淨衣の袖にこめたまひ、或はほとゝぎすの訪れに耳を傾けさせられ、或は霜を履んで河原に下りたまひ、或は木枯の吹き荒ぶ夜半、神前に燈明を捧げてまつり、春夏秋冬、行ひ澄まされる若き内親王を想望したてまつれば、それはこの世に許された「貞潔」の最も高く清き御姿と拜せられるのである。それは皎々として秋の空高く冴えわたる月の影を思ひ浮べられる。それは身も心も透き徹るばかりの神々しさである。實にそれこそは萬人ことごとく仰ぎ見る高く貴き久遠の女性の御姿に外ならないのである。

斯くしてウンと笑ひませう！

殿方へのダダっこきに 頭に掌が生えた

たりとつけれは、どんな大力の男の手がこの掌を貫方の頭からびくともするやうに頭ら

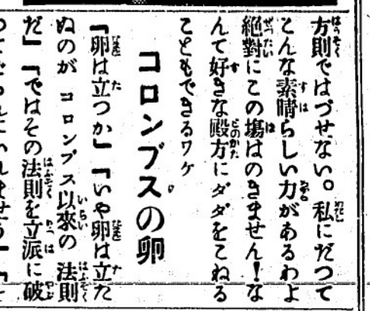

はづさうとかゝつても力學上の方則ではづせない。私にだつてこんな素晴らしい力があるわよ絶對にこの場はのきません！なんて好きな殿方にダダをこねることもできるワケ

コロンブスの卵

「卵は立つか」「いや卵は立たぬのがコロンブス以來の法則だ」「ではその法則を立派に破つてごらんにいれませう」「そりア、インチキだ」「いや、まて」卵を立てるには、まづ宙ぶらりんになつてゐる中なる黄身を、殻を壊さずふさねばならない。これがヒケツです、宙ぶらりんの黄身さへ振つてこはせば重い黄身が下にゆくから卵は立つにきまつてゐる

この廣告必ず御覽下さい！

澁谷の棚おろし大見切

十日(土曜)より十七日(土曜)迄

思切り突飛な……ビックリする様なハンパ物の大安賣！數に限りがありますから賣り切れない うちにどうぞ早く……

◉三十九仙イーチ
△ガール毛スカート、サイズ二—四—六
△男子用ボロシャツ△カラシャツ△オバシャツ

◉四十九仙
△毛ベビーヂヤケツ　一、〇〇　一、二五の品
△仕事用オバシャツ

◉五十九仙
△婦人用ネルナイトガン(白、ピンク)
△ベビーヂヤケツ　△ボーイ及ガールスエター

◉六十九仙
△婦人用プールオバヂヤケツ　△ボーイ用毛プールオバー　△ベビーヂヤケツ

◉七十九仙
△婦人用ハンドバツグ△同プールオバスエター　△ボーイ用毛スエター(サイズ一〇—一四)一、七五の品
△ガール用ネルバヂヤマ　サイズ(八—一四)一、四九の品

◉八十九仙
△ガールスエター(サイズ一〇—一四)二、二五の品
△婦人プールオバースエター　一、九五の品

◉九十五仙
△ガール用レーンコート　サイズ六—八—一〇
△ガールドレス(サイズ一四)二、二五の品
△ガールスエター　ハット付　△男子用ブラシハット
△同仕事用オバシャツ　△同ボンヂーカラシャツ(二、二五の品)同毛ドロス(二、二五)

▲毛糸　パープルベザー(一名フジ印)
色は全部取揃へてあります

△毛糸(ボール)　一ケ　一八　一四
△消毒綿(上等　正半斤入)　五〇　三九
△シーツ地(サラサヌ品)　ダブルサイズ　五五ヤード　二ヤード半　一、一五
△白ネル(厚手)　一七ヤード　二ヤード　二五
△スプリング(ベッド用　スリーコワタ)　一ケ限り　八、九五　二、五〇

△婦人用シルクドレス(五枚限り)黒及シマ物　(四枚限り)　一四、九五
△シルクブラウス(白、ピンク)　四、九五　四、二五
△プリンセススリップ(レーションレース付)白、ピンク　一、四五　一、九五
△プリンセススリップ(シユスレース付)白、ピンク　六、五〇　九八
△シルクパンテー(白、ピンク)　二、九五　三、七五
△木綿ブルーマー絹入　五、九五　二、九五
△レーヨン手袋(厚手)ラスト、黒、茶　三五ペヤ　一本
△スタツキング(クレープ)新らしい品　五〇ペヤ
△スタツキング(シホン、クレープ、サービス)　二四ペヤ

△男子用タツプコート　茶、フオン、ネヅミ　(四枚限り)　一、五九
△スエター(ゼツパー付又はボタン)　三、二五
△スエター　(流行柄物)　五枚限り　一、二九
△オバシヤツ　(流行柄物)　三枚限り　一、一九
△ラバレーンコート　(長)　三五　一九
△毛アンダウエヤ　(カンビネーション　キヤメル色)　(三枚限り)　八九
△純毛ラツグ　(大見切)　二四
△ネクタイ

△ボーイ用マキノコート
△ブラシウールヂヤケツ　(黒)　三二—三四
△ギヤバデンレーンコート　(サイズ八、一〇、一二)
△ガールアンダシヤツ　(袖なし)　サイズ八、一〇、一二
△ドレス　(スポンレーション柄物　サイズ一二—一四
△毛アンクルサツクス　(色物)

この外いろ〳〵見切品が澤山ありますから
兎に角ひやかしかたぐ〳〵御來店を願ひます

◎春向ドレス地　木綿やシルクのドレス地が澤山着荷致しました
精々勉強して御用命に應じます

S. SHIBUYA & CO.
374-8 Powell St.
Tel Trin. 5525 Vancouver, B. C.

澁谷商店

フィン戰線へ
英國義勇軍出發
第一派遣隊は來週先發の模樣
ドイツは傍觀態度

英國はいよ〳〵フインランド援助の目的で英佛聯合軍を北ノ戰線に送ることになり其の先發部隊は來週中に出發するに決定されると、昨日既に二百名が檢査を受け明日あたり更に數百名が受け付けられる、サンパレン英首相は本日の晩餐會で

「既にフイン國を支持してゐる英國は更に援助の手を延ばし目下其の準備中だが今回の援助は本質的にフイン國にとつて深刻なものやうに發表し、これは露國軍が非常にフイン軍に加はつてゐるのは事實であるが其の兵力は僅少とされる、ドイツはロシアに對し昨年通商を途つて援助してゐるらしく、本日のコペンハーゲン發ではドイツ船がソ聯艦に向け出帆した事實を報じて來た

◇

ベルリン入日——歐洲戰爭及びソ聯・フインランド戰爭を繞る獨ソ關係について頃々の臆測が加へられてゐるが昨七日ドイツ官邊は獨ソ兩國間には軍事的援助の協約は存在せざるもドイツはソ聯の立場について實意な諒

近東に集結中の聯合軍は五十萬

ドイツやロシアの進出一備へて近東方面に集結してゐる英佛聯合軍の兵力は實に五十萬に達してゐる英佛側からソ〳〵と觀測的な援助をみられるらされたうちフランス軍は二十七萬五千でウエーガンド將軍が是を指揮し、英國からの十萬餘の兵力を集中し、他にトルコも二十萬からの兵隊を動員してゐると云はれるドイツは前回獲得の鐵鑛地（ベルシア）方面に進出するかも知れず、またロシアもイランやアフガニスタン方面へ出てくるかも知れないの

占領區域の掃蕩は續く——
南京周邊のみでも一月中五百回

太原八日（同盟）——一昨六日を期して行はれた山西省南部治安粛清地區周邊作戰を初めとし山西各地の敵匪掃蕩は引續き活潑に反復され逐次敵の企圖を粉碎しつゝあるが一月中に於ける總合戰果は次の如く大なる數に達してゐる

即ち我が方は交戰せし敵兵力は徂徠山の第四十軍、范漢傑の第三十七軍、朱德の第十八集團軍等を初め中央、共產、地方雜軍合計五萬五千三百、交戰回數三百二十回で敵に與へた損害は目擊せる遺棄死體のみにても四千七百七十三に達し、捕虜六百五十、歸順者四二、外多數、其他山西軍、八路軍、中央軍等を含し三百五十名の歸順者があり、尚ほこの期間に於ける特務は敵の陣營の分裂抗爭の深刻化であり、晋西地區に於ては國共双方數千の兵を動員して大規模な同志討ちを演じてゐる

◇

倒原八日（同盟）——一月中に於ける倒原周邊地區討伐戰果次の如くである

△討伐回數五百七回△交戰敵兵力約一萬四千六百△敵遺棄死体六百九十二△捕虜四十三△鹵獲品多數

愛蘭で反英の運動
益々昂まる

ダブリン入日——英國當局がアイルランド共和軍のテロ團員二名を死刑に處した事からアイランド國民の英本國に對する感情は極度に惡化し死刑執行當日の昨七日夜にはアイルランド全國に亘つて各所に大規模な反英示威運動が行はれアイルランド國内の英國政府所屬の各建物は厳重によつて嚴重に警備されるなど物々しい情景を呈してゐる

スエデン船をソ聯が擊沈

ストックホルム入日——フインランドに向け航行中のスエーデン汽船ブイルゴ號（二九五九噸）は昨七日ソ聯空軍によりオスランド島附近で爆沈されたが乘組員は救助された、スエーデン政府は直に右に關しモスコー政府に抗議を申入れた

ハモンドにて日本映畫上映

ハモンド語學校維持會主催により明後土曜日午後七時半から白人ホールで新光社提供の「南進日本」「妻の魂」の映畫を上演して來た

晩市々長から市協へ禮狀

テルフォード晩香坡市長は過般行はれた市民協會主催演藝會に映して資金の捻出を計る、一般の支援を期待してゐる

共立語學校維持會總會

第二世の自覺の問題、第二世の職業問題等についての有益な話があつた、次ぎに佐藤校長から過去一ケ年の學務報告、會計中澤義雄氏の會計報告あり何れも承認、後役員並に職員に對する感謝の決議を通過し最後に左の役員を選擧して十時閉會した

内田仙太郎、石原明之助、佐久間太重、中山義一、井手律中澤義雄、後藤金平、信岡良太郎、川尻岩一、石井菊次郎信夫三郎、上野律一、木下善一、佐田秀次、砂原主計、佐々木周一、奥村繁彦

尚總會席上に於て同校維持會々員として過去十ケ年間機續醵金せる四十二名並びに二十ケ年間機續醵金せる内田順三郎、倉川喜一郎の兩氏に對しての感謝狀贈呈式も行はれた

沈沒の汽船三百隻に上る
英國船百二十六隻 日本船は一隻

神戸八日（同盟）——今次第二次大戰に於ける交戰國並びに中立國の擊沈損失船舶は相當の數に上り各國では自國船舶保護に躍起となつてゐるが神戸某所で調査したところによれば昨年九月大戰勃發以來本年一月末までの交戰國並びに中立國各船舶擊沈損失數は二百九十三隻、噸數百十七萬千百二十總噸數に上り第一次大戰の五ケ年間に於ける千二百八十二萬總噸數に比しその割合は著しく激增ぶりを示してゐる、これを種類別に見るど貨物船が大半を占めてゐる、尚ほ主なる擊沈船舶の國別を見ると次表の如くで日本は照國丸一隻である

△英國＝一二六隻
五四九、一三四噸
△ドイツ＝二六隻
一四三、一六四噸
△フランス＝一四隻
七四、四〇六噸
△ノルウエー＝三八隻
九〇、三一六噸
△オランダ＝九隻
四七、六五六噸
△スエーデン＝二七隻
五六、〇二九噸
△ソ聯＝二隻 四、九六七噸
△フイン＝六隻
一三、九〇七噸
△イタリー＝三隻
一四、六六五噸
△日本＝一隻一一、九三〇噸

平安丸の入港
十三日早朝

郵船平安丸は豫定より更に一日遲れて二月十三日（火曜）早朝晩香坡入港の豫定、晩市上陸船客は一等一名、二等入名、三等二十四名である、なほ晩香坡出帆は二月廿四日で變更なし

◉婚約●入角保牛氏長女千代子嬢と皇港在住坂本歲男氏は成毛誠輔入江東太郎兩氏夫妻の媒介により婚約整ひ昨夜富士で其の披露した、結婚式は六月頃執行

卅年前の今日
大陸日報より

◇明治四十三年二月八日＝長年此國にありて山林伐材に從事し熊本縣人藤井德平氏は今日キャピラノの吊橋附近にて川に落ちて押し流され行方不明となる

日本人ボツス引退
グレート・セントラル

グレート・セントラルの福坂茂三氏は永年ピー・エス・ダブユー會社の日本人部主任であつたが同地更生會と諒解の上引退し更生會が同氏に代つて萬端處理する事となつた

◉健康相談●明晩八時より九時半迄日本人健康相談所（東ベンダー街四七四）にて診斷を行ふ

百六十万弗の娘

「天使の花園」「オーケストラの少女」で一躍世紀の少女スターの座に登り、これは露國出身の十五歳の少女ディアナ・ダービン——あの端麗な容姿と素晴らしい美聲とでファンを魅了し盡した彼女も去年十二月四日で滿十八歲、日本流にいへば「少女」から「完全な女」になつたダービンである

◇

或る映畫批評家は「彼女はよしその歌は美しくとも、その少女らしさを失つた時には今日のファンは彼女に止つてゐない」と言つた、だから「年ごろ」（ザット・サーテン・エーデ）の撮影に際して、彼女が戀愛するど傳へられた時、全世界のファンは愕然として彼女のためにその純潔維持を痛望し、純潔同盟を結び、數十萬通の戀愛絶對反對の手紙が監督エドワード・ルドーイッヒに殺到せしめられた、そこで監督はダービンに女らしい感情を覺ゐさせながらもそれを淡い夢に終らしめ、心の痛手を受けしめずして、ファンの切望に答へたといふのである

◇

ところが最近（と言つてもさう最近ではないが）の「初戀」ではダービンは完全に戀愛をした、銀幕上最初の接吻をしてしまつた、前に書いた批評家の筆法に從ふと、こゝでダービンは既に「少女らしさ」を失つてしまつたのだから彼女のファンも既に彼女から遊離してしまつた筈だが、それにも拘らずダービンへの憧れは依然としてファンの心底にこびりついて離れさうにない、とするとダービンへのファン心理は「少女らしさ」をのみ求めるといふ單純なものではなくて、極めて複雑性を持つてゐるようである

◇

この複雑性の一つはダービンの「結婚」に對するファンの强烈なる關心であらう、ユ社の助監督オーグン・ポールがその相手であるといひ、「初戀」でダービンが銀幕上最初の口づけをしたロバート・スタックがその相手であるとあつて、目下ハリウッドでは「世紀の結婚」とばかり騒ぎ立てゐるといふ

◇

ダービンも既に「女」、その結婚は確に迫つた、それにしても彼女が銀幕で働いた金は？週給今や二千二百五十弗（月給にして約九千弗）破産の危機に喘いだユ社を今日の隆盛に導き、一九四三年九月を以てユ社との契約が失効するが、それまでに百六十萬弗といふ莫大な儲け高である、雪の國カナダはウィニペッグに生れたダービン、その彼女が今や世界映畫界の「シンデレラ」といはれるのもまた宜なるかなだ

【エフ生】

造船及修繕
日映ダービルエンヂン機代理

御料理
時節向き「雪」「鴨」特御料理
はなし・お鳥の水こ

ピアノ教授
經驗は豊富教授は親切

●米は……米屋へ
進呈御葉書（各種毎に）
○白サトー 十斤 六一
○○ミルク大 三瓶 二五
○岡 小 六鑵 二五

御結婚式お支度
御披露用日本振袖
最新髪無機械及式
ミシン購入
助
松岡久枝
電話シーケ五八四六アール
ヤーフ街二三三
電話バイランド二五九八エム

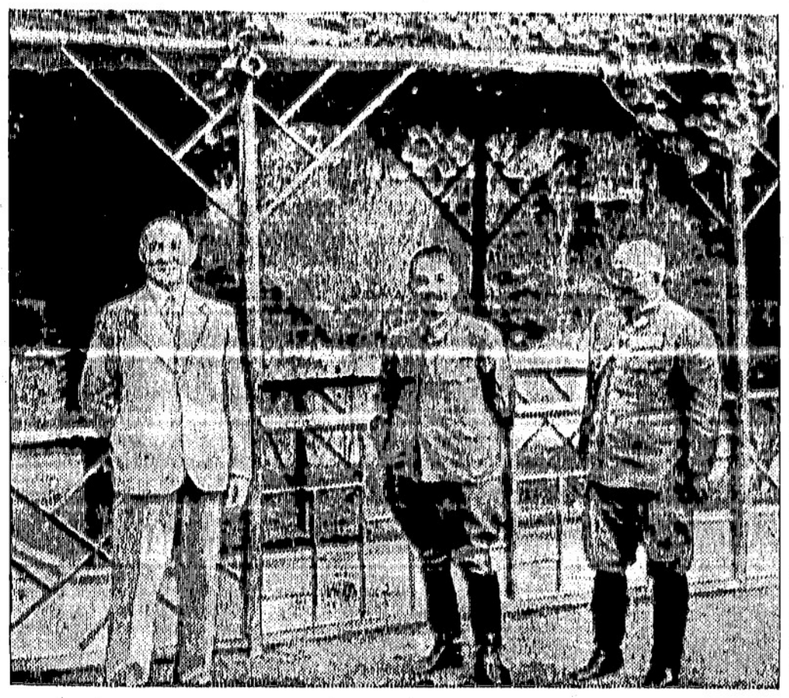

汪精衛を訪ふ山田中將
背廣服が汪氏●中央が山田乙三將軍

特賣品
◎オレンヂママレード（上）一瓶 二五仙
◎ジンジャクキー 一袋 一五仙
◎スープ 三締 二〇仙
◎石鹸粉（グラス鉢付） 一組 二五仙

新着品
青板昆布 一斤 一八
出昆布 一斤 三五
平板昆布 一斤 四〇
オボロ昆布 一斤 四五
トロロ昆布 一袋 一八

週間特賣品（現金御買上に）
諸物價高騰の折柄ながら逸せず御買上下さいませ

優良品を最も安く
香村商店
バウエル街二六九 電話ツリニテ〇〇九二

のみすぎ・たべすぎには
△（レッブ……五〇、一・〇〇、三・〇〇△タラコン湯又はタラコン散……一・二〇△トモサン……一・五〇△ノルモザン錠……一・〇〇等の胃腸病特効藥を御すすめ致します
ゴム ユタンポ（四九より一・五〇）大廣出
△文房具小間物類
文化商會
バウエル街二五〇電話シー四〇八七

大勉強
晩香坡市バウエル街二六八
杉山運送舍 書天野運送
電話ツリニテ一三〇五九

Manufacturers Life
生命保險
晩市アレキサンダー街三〇二 電話ツリ〇二八三
代理
信夫保險 事務所
日本人唯一の 保險士 信夫三郎

日本行各汽船切符販賣
日本郵船、シーヒーアール、
▲再渡航證明、移民官手續、妻子及使用人呼寄手續
▲出生、死亡、婚姻等屆書、加奈陀政府出生屆手續
▲歸化證にて當國旅券下附及妻子呼寄手續、其他一般代理
晩香坡市バウエル街二三五
中山義一事務所
電話ツリニテ一二九四
住宅バイ二三〇七アール
○御子樣の貯蓄心涵養のため
○御樣樣の結婚費用意のため
○他日事業の資金に當てるため
○來るべき老境の準備のため
○御家族の生活安定保證のため
當會社は世界卅二ケ國及日本の大都市に支店又は代理店を有します

◉特價提供
△ガール靴 五…七半 一、〇五
△男女子供靴 五…九 一、二九
△ガール靴 八…十半 一、二九
同 十一…二 一、四九
同 十一…二 一、三五
△ボーイ靴（上等）八…十半 二、三九
同 十一…十三半 二、六九
同 一…五半 二、八九
△婦人靴超特價 一、九五
小澤靴店
晩香坡市バウエル街二四四 電話シー一二三〇

金、土大安賣
（二月九日・十日）
イワシ蒲燒 二包 二五 サモン（大鑵） 二鑵 二三
櫻干ウルメ 一斤包 二五 ジヤミ（スリフルーツ） 一鑵 三七
サウンドイツチ ビスケット一斤 一九
ウヅラ豆 四斤 二五 ビー 二鑵 一五
良品 廉價のグロセテリヤ
松宮食料品店
バウエル街二三五 電話シー三五九七

日本軍十五里を猛進撃
武鳴縣城に突入占領
南寧北方一帶は完全に皇軍に歸し
廣西作戰大包圍戰の成功

◇

【倒垂武廿八日（同盟）——昨日（八日）南寧の西南方邕江沿岸の要地武鳴を攻略した我が神速なる機動作戰に一時にして重慶の我が指揮部隊は同地に於ける退却を遮斷せる第五縱隊の退路を絶つべく猛進、けふ八日早朝遂に縣城（南寧の北方十五里）に突入、引續き殘敵の掃蕩戰に移つてゐる、武鳴、賓陽、永淳を結ぶ四角一帶は完全に皇軍の手中に收められ、今次の邕江作戰大包圍殲滅戰の戰果は更に一段と光彩を加へるに至つた

◇

【倒垂八日（同盟）——昨日（七日）南寧の西南方邕江沿岸の要地武鳴を攻略した我が神速なる機動作戰に一時にして重慶の我が指揮部隊は同地に於ける退却を遮斷せる第五縱隊の退路を絶つべく猛進、けふ八日早朝遂に縣城（南寧の北方十五里）に突入、引續き殘敵の掃蕩戰に移つてゐる、武鳴、賓陽、永淳を結ぶ四角一帶は完全に皇軍の手中に收められ、今次の邕江作戰大包圍殲滅戰の戰果は更に一段と光彩を加へるに至つた

◇

【南寧八日（同盟）——南寧北方大高山地（支那派遣軍報道部發表）南寧北方大高山地に於ける敵の殘存部隊は我が精鋭部隊の急追撃に遭ひ、潰滅的打撃を受けつゝあるが、殘敵は八日早朝武鳴に殺到せる部隊と、我が指揮部隊に協力して敵を猛追しつゝ十一日午前十時より同地北方大高山地方面より急追せる本隊、別働隊、殘敵の掃蕩部隊に協力して敵を猛追しつゝ十一日午前十時より同地北方大高山地方面より急追せる本隊、別働隊、殘敵の掃蕩部隊は八日早朝武鳴に殺到せる部隊と、我が指揮

春の雜記帳（後篇）

沖廣浩一郎

【其の三】

日本史を繙んでみると今日の満洲事変の様なものは、決して珍しくない。寧ろ日本の歴史は、絶えず大陸発展の歴史であったと言っても過言ではない。

日本人の血が、其の血の上に築かれた自然の意志が何故斯くも消極的であるのか、其の立場から聞いてやらうと思ってゐるのだ。それは古い形式に組織されたヒューマニズムでは無いかも知れぬ、併しなった一つの私の旅り方だ。

加奈陀日本人會が青年部を設けると聞いた。同胞の歴史と共に生きて来た様な会員諸君の指導に本腰を入れて貰ひたいと思ふ。

不安を感じて居れるそうか知らなる指導が後輩に必要であるといふ事は、如何なる結論が容々に出されかと云ふ事だ。私はこれに對して自分の結論を持ってゐない。いや其の結論を確定づける知識を持ち合せてゐないのだ。

▽……

けれでも、正直にいへば日本人の血が、其の血の上に織なされた自然の意志が何故斯くももやにされなければならぬのか、其の立場から聞いてやらうと思ってゐるのだ。それは古い形式に組織されたヒューマニズムでは無いかも知れぬ、併しなった一つの私の旅り方だ。

加奈陀日本人會が青年部を設けると聞いた。同胞の歴史と共に生きて来た様な会員諸君の指導に本腰を入れて貰ひたいと思ふ。

（中略）

主義である。そして此の同化主義の實体は、今日までの方法では云ふまでもなく後藤主義であらう。其の後藤の仕方、われ〳〵の今日までの無史に於て何等かの繋に於ける對外問題、主として中國關係と云ふものは此の線に沿つて来たものである。併し後藤主義の此の方法が可能性の薄弱となり得るかどうかそれは茲で解らない。

▽……

われ〳〵の主觀方法が解消されて自然流の波の中に放任される事に對しては、石濱山鹿は眞剣に考へるであらう。（中略）

支那大陸の様子を御知らせ致しませう、私達の居ります所は支那の南の方でありまして十二月と云ふのに大變暖かです、それでも夜になりますとても冷えます、飛行機で敵の軍隊に爆彈の雨を降らせて居りますが、支那兵も近頃なかなか勇敢に戰ひます、そして支那の善良な者達に被害を加へないやうにして居りますのでとてもむづかしいのです、それでも日本の兵隊さん達は皆元氣で御國のためにならばいつ死んでもよいと申して戰つて居ります、戰爭のお話も申上げたいと思ひますが、これは禁止られて居りますから殘念ながら申上げられません、御寫眞は記念のために戴きアルバムに貼つて永久に拜見致します

…×　×…

次は佐世保局氣附第十五航空隊第二十官軍佐藤辰之助氏から市内アレキサンダー街五一八蘆澤美代子さんに届いた禮狀

◇

本日慰問品が各自一個宛配布せられましたので開封して見ますと貴女の眞心こめた品々で、感謝で一杯で御座います聖戰早四年目の正月を陣中にて迎へ、鶏鳴を聞き皇紀二千六百年の元旦も到來したかと思へば感慨無量なものがあります、隊員一同集合して恭しく皇居を遙かに拜して聖壽の萬歳を三唱致しました、この佳き日慰問品を戴いたとも赤意表あり終生忘れることの出來ない印象を殘しました承はりますれば貴女樣は異國に咲く大和撫子として雄々しく御働きの由、蔭ながら喜んで居ります、私も昭和八年四月初旬練習艦隊乘組員として貴地を訪問した事がありますので、おぼろ氣ながらバンクーバー等存じて居りますが今回慰問品を頂戴して一入感激を新たに致しました、御縁があれば又何處かで御會ひすることもあるでせう

（後略）

前線の勇士から

學童綴方

私はサンタぢいさん

ヒルクレスト日本語學校第五學年　日向野英子

私はサンタぢいさんと言つて実に住んでゐるとても年よりのおぢいさんです。私は大そう子供が好きで、毎年クリスマスが来れば手紙が待ちやう〳〵で、ならないから目がさめる程嬉しい。やう〳〵支度が出來てクリスマス・イヴニングには、赤い靴下をはいて大きな袋を手に持つて、天から下りて行つた。

地上は真暗。そつと屋根に上つた。煙突をのぞいて見るとつまつてゐるので急いで入つた。

ろりの火は消えて居ました。これをのぼつて向ふのがはねました。

少し行くと、石垣がありました。誰かの庭であつた。庭を見廻すと美しい花が元氣よくあちこちに咲いて居ました。さうして草

お人形をおいて降へ行つた。かうして廻つてゐるうちに夜が明けかゝつたので急いで天へ歸つて、ぐつすり氣持よい眠りに着いた。

冬の日

ヘロンド日本語學校第六學年　穂谷野富江

私が日人學校から歸つてすぐ隣の日本先生から御使になつた籠方を作つて見やうと机の前にすわつてやりかけました。いくら考へてもよい思ひつきも出ない。そまつてゐるうちに太陽は四の山に姿をかくして、短い冬の日は暮れてしまつた。

お部所には夕飯の用意も出來くさん來る。それで私はそれ等のたくさんの買物をしなければ

事をすませて晴膳揃けて戰爭の話をしてゐた。ちやうど猫が骨でにやれてゐたので、皆は猫の方に氣をとられ話を止めて見てゐました。あまり皆が見てゐたので猫ははづかしさうに逃げていきました。

お話も一先づすんだので凝床に入ると、又御題のことが氣にかゝる、「おゝ、さうだ、今夜の事を書かう」と思つて目こつぶつた。外には夕暮から吹き出した風がビュー〳〵と音を立てゝ吹いてゐます。

湖

ダンカン日本語學校第四學年　深草妙子

木の間から湖のへりを通る道が白く見えました。私はすぐ小道から下りて道の方へと歩きました。

少し行くと、石垣がありました。これをのぼつて向ふのがはねました。

湖は鏡の様に光つてゐました。私は此の美しい景色に見とれてゐました。

休戰記念日の一日

サレー日本語學校第六學年　高橋房子

朝早く起きて見ると雨が降つてゐましたので又眠りこんで七時頃に起きました。朝ごはんをたべて内中の掃除をしました。雨が少し降つてゐるので私は外へ仕事をしに出ませんでした。にいさんが十一時一分頃に靜かにして居なさいと言ひましたので、ちよつとの間靜かでした。

十一時少しすぎて晝の支度を始めて十二時に食べました。かたづけてゐる中に雨が晴れました。仕事に出る時小雨がたくさん降つてきましたから私はせんだくをしました。今度は大雨になりました。日本語學校の本

を出して一かい詰んでしまひました。いつの間にか五時になりました。それから夕ごはんの支度をしました。夕方に日曜日の勉強の下調べをして十一時頃寢ました。

一巻き易い
シガレツト・タバコー
オールド・バージニア・ファイン・カット

▲オールド・バージニア・ファインカットの味と香りは格別です
▲巻いて吸ふには最上のタバコです
ポケット用　十仙
ポーチ　十五仙
半斤入缶　七十五仙

OLD VIRGINIA
FINE CUT

開業廣告
△永らくアームストロング葬儀社に働き日本人にお馴染のクリフ氏は
東へスタングス街七四二
ホーム葬儀社
を新築、皆樣の御便宜を圖ることになりました
△設備は總て近代的
△お通夜、葬儀には禮拜堂を無料でお貸し致します
△御通夜には何十人でもお茶のサービスが出來る樣になつて居ります
△葬儀料は如何樣にも御相談に應じます
クリフ
電話ハイランド六一九四

Atlas Tire
AND BATTERY
安價にて堅牢を誇る
アトラス　タイヤー　一手販賣
自動車テストの用意に
ブレーキ新調は
朝日グラーヂ
△新古自動車取次販賣
●御利用下さい＝キングビーモーターテスト
右のテストにて古車も新車同樣に走ります
電話ツリニテ五五四五
自宅ナナイモ街六
ハイランド三七七七アール

McGAVIN
健康体とは？
肥満ではなく骨格
と筋肉である！
「セネテツク」ブレードにはこの骨格と筋肉に必要な養分を含む胚芽が豊富に入れてある
「ドクター・チルデン」ローフは小麥に含まれてゐるものを其のまゝ、原料として造られ健康要素を總て含んで居る
是非皆樣の御買求めを望みます
Bread & Cakes

御藥酒
官許　機那サフラン酒
○サフランを主劑としてこれに鎭痙劑、强壯劑、補血劑等その他十數種の高貴劑を配合せしものなれば第一血液の循環を助け、新血を補ひ虛勞を鎭靜し健忘を去り、總身を溫め、筋肉を和げ極めて氣分を爽快ならしむる鎭痙、補血、滋養、强壯の藥効を有する故に左の諸症に用ひて効あり
婦人諸病＝血の道（ヒステリー）子○諸病、産前、産後、乳不足、足腰冷込、胸元差込
男女諸病＝貧血（續發性、原發性）血液不循、神經衰弱、體内衰弱、常習頭痛、眩暈、病後の恢復期
定價　二弗五十仙
晩市バウエル街三九〇　電話シー三八三一
近藤特許賣藥店
O. KONDO 390 Powell St. Vancouver, B.C.

パウエル製材
薪炭會社
ソーダスト
薪炭
電話にて御注文下されば直ぐにお屆けいたします
バウエル街一二五五
電話ハイ四五六七
四五六八

神の足跡　谷口雅春著　定價　五十仙
廣東進軍抄　火野葦平著　入十仙
麥と兵隊　同　七十五仙
博文館發行　昭和十五年
當用日記　各種
内田書籍店
電話シー四二三〇
347 Powell Street, Vancouver, B. C.
S.UCHIDA

良い品を安く
古屋商店
江州澤庵　一斤　一〇
明朗漬　一斤　二五
鮑水煮　一鑵　一〇
鮪油煮　大鑵　二五
秋刀魚蒲燒　一鑵　一五
鯖油煮　一鑵　一〇
イワシ味付　一鑵　二〇
大玉里芋　五斤　二五
古屋タブレット　一册　二五
晩香坡市バウエル街一〇九　電話シー二九三三
新着御案内

日本行汽船發着表
船名　着　發
平安丸　二月十一日　二月廿四日
映畫（ホーネ・ミツレン・スクーデ（ガンズミア街九七〇）
▲ビクトリア行　發　前十時三十分後十二時　着　後六時三十五分前七時
▲シアトル行　發　前十時三十分後十一時
▲ガルフ島行（月、木、土）前九時　ビクトリヤ發　午前十時半（火）
▲オカ及ブリンス・ルパート行　シーピー（水）午後入時　着　前七時三十分（月）
（火、金）後九時
●ユニオン汽船　フリタニヤ及ウクドクアイバー
●アラスカ、シーピーアル　一月十二日、廿六日、二月九日
●シーピー列車（東部行）　發　後七時十五分　着　後十時半
●美府發、ナナイモ行列車　發　前十時二五　着　後五時
●晩香坡市場
▲郵　印度　セイロン　ダイス　アニオン　入庁

◇シホ　干潮　滿潮
入日　午前六、四一　午後二、二六
木曜日　午後五、二三　午後八、……

●日本行郵便物本局締切日
一〇一五　一五　一五
（書留は卅分、小包は二時間前、為替受付は入時半（土）は一時迄）
三一五　二五
▲二月廿四日　平安丸　前十時

鳴瀧沢人

角田喜久雄作

（84）

の巣（八）

せです！　おもんさん。私は、貴女の名を貴女の兄さんから聞きました。」

「ほ？　兄さんから？」

「淺吉さんを云びしましたね？　私は、その淺吉さんを救びました。」

「ほ、ほッ？」

「この間、前川の沖で、私の船が死にかけてゐる淺吉さん救ひました。遠事當すると、幸なことに、息をふき（しました。」

「まア、兄が？　それでは、兄は、助かつたのでございますか？」

「傷の手當もしました。助かりました。」

「本當に、兄が――本當に……」

おもんは、突然胴が一杯にふくらんで、熱い湯のやうな涙がひらひらッとこみあげてくるのを、どうする事も出來なかつた。（兄が助かつた！　自分が殺したも同然とばかり思つてゐた兄が助かつたのだ！）

おもんにとつて、こんなにも思ひがけぬ感激がまたとあらうか。

（助かつたのは、兄さんばかりぢやない！　わたしだつて……）

シェリコフは、瞬目をあけてそのおもんの姿を驚愕さうに見やつてゐた。

「兄さんは助かりました。立派に助かりました。それで、私は貴女の名を聞いたのです。あゝ神樣のお引合せなくて何でせう？　そのおもんさんぜ、こんな思ひもかけぬ突藏で會はうなんて……でも、おもんさん。遠慮なく私の船へ」

シェリコフにちよと見詰められて、おもんはわなゝゝと震へ出した。

（兄さんを救つてくれた恩人をこんな恐ろしい目に會はせてしまつた！）

◆編輯局より◆

「大陸アンテナ」の投書を數集します、珍らしい話、面白い話、總べて、都々逸にまで投稿歡迎（二十行以内）筒に「アンテナ係」と認める事、但し取捨は記者にお任せ下さい

大陸アンテナ

新作漫才

農閑坊

（ネー）

トーサイ、トサイー今回はマーボルの映畫樣より拜借の時局漫才を披露して呉れ笑に預り、付いては其の御厚意に報ゐん爲め少々馬鹿ラシャレーを並べ上げます御笑覽下されば幸甚に存じます

春夏秋冬

（コラー）書樣は何時もストーブの傍でなせボーカン（防寒）として居るか」

（息）「餘り寒いから風邪をヒカン（罹災）やうにしてるのだ」

（父）「馬鹿！　今年程暖かい年はないぢやないか、一年の間は春にあらゆる事を知つてるか」

（息）「入ケ間しいな、何時もヨーヤ（陽氣）のつく親雅ヒやないよ」

××寄附欄××

島田德藏氏は故夫人香奠返しに五弗、重松森吉氏は花屋開店披露に三弗、平島庫太郎氏は負傷全快で二弗、富樫治郎兵衛氏は息男病氣全快のため二弗何れも福岡海協支部へ山本三郎氏は二弗、永見菓子店は一弗何れも美香寮青年會後援會へ△村上淸氏は各五弗宛ス村日本人劇休及び同地市民協會へ

（父）「コラー書樣は何時もストーブの傍でなせボーカン（防寒）として居るか」

（息）「餘り寒いから風邪をヒカン（罹災）やうにしてるのだ」

（父）「馬鹿！　今年程暖かい年はないぢやないか、一年の間は春にあらゆる事を知つてるか」

（息）「入ケ間しいな、何時もヨーヤ（陽氣）のつく親雅ヒやないよ」

（父）「最初見ら何事も準備が大切ぢやと學中云ふて聞かすぢやないか」

（息）「ご念には及びませんチャーンと用意萬全にや」

綺いて申上げますは

煙草漫才

（甲）「今日はエラク働くね、一寸君に聞かせたい事がある休まないか」

（乙）「今煙草を一服吸おうと思つてゐたところだ、ア一火がない」

（甲）「ヤツパなさい僕が持つてゐる」

（乙）「どころでこんなよいはなシガーあるのかね、又僕をケムに捲くのぢやろ」

（甲）「何々そんなタバコとでころぢやないだ」

（乙）「成程な話は大變旨いがそいつは僕にはとてもヤニコイで止した」

（甲）「ぢし都合よく行けば一ツがセンパイ（先輩）になるのだぞ」

（乙）「なる程な、其時にはお互の顏がニコ～チン～といよ工合かな」

（甲）「吸ひついたか、僕は決して愚にキセル（煙管）つもりぢやないよ」

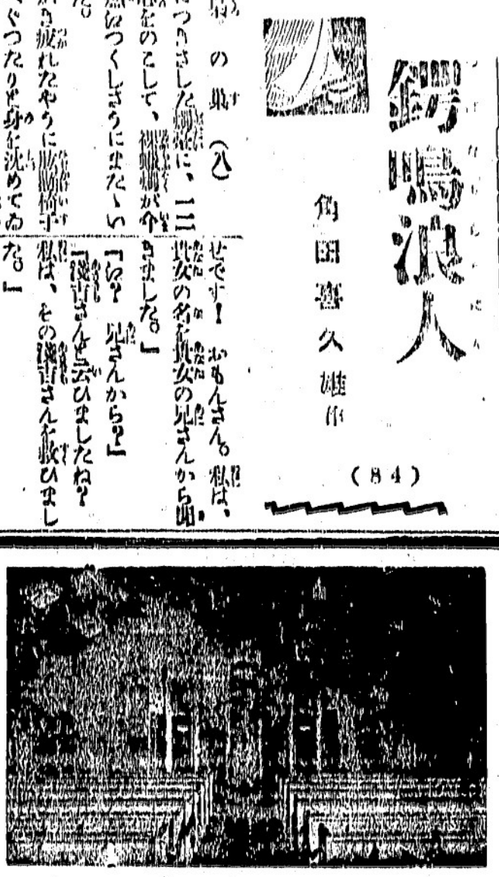

新築禮拜堂

△晩香坂一を跨る近代的內部最新一度御覽下さい

△御通夜、葬儀には無料にて御貸致します

△御殿大人のお茶のサービス出來る別室の用意がしてあります

△葬儀には七人乘タキシー一臺無料提供

過去十七年間の日本人各位の御愛顧に酬ゆる爲め最善のサービスを致します

料金は五十弗、七十五弗、九十五弗以上

晩市ダンレビー街三〇四

アームストロング葬儀社

電話バイランド〇一四一

自動式に紙が出て來る　理式ブックが僅か五仙

香煙草にはシャンテクラーシガレット紙を

紙質が軟く　燃焼が充分に　好いてある

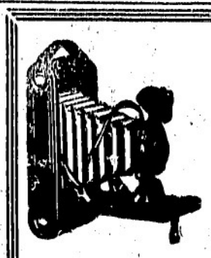

現像焼付　鹹心　鹹意

誠

249 Powell Street　Vancouver, B.C.

晩香坂市バウエル街二四九

電話シーモア四八八四

心堂

寒さのきびしき昨今

貴女の美しき手が赤く、がさがさに荒れない樣

ノックゼエマークリームを

早速御つかひ下さい

二十五仙のサイズ　特價　十五仙

八十三仙のサイズ　特價　五十九仙

椎野のせき妙藥

大人、中人、小人（年齢別）

せきには椎野のせき藥　次から次へととても効能があると御買ひ下さいます

三十五仙　五十仙　六十五仙　八十仙　四、〇〇

晩香坂市バウエル街二四九

電話シーモア四八八四

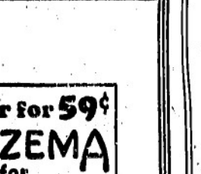

大工一道切具

晩市バウエル街三六八

秋山金物店

電話ツリニテ〇三三七

御祝用ケーキ

特に日本人向に調製致します

洋菓子類一切製造

晩市内は多少に拘らず配達します

バウエル街三四二

パウエルベーカリー

布田忍一

電話ツリニテ五五三一

住宅西第七〇街一一九八

自宅電ランガラ〇六〇七エル

バウエル街二三二

御すし　日の出

御料理

電話シーモア〇六三七

生葉子一切

特製祝菓子並に祝餅

大勉強致します

晚市バウエル街三三二

電話シーモア〇八六一

武藏屋

◆魚類

◆肉類

◆青物類

◆カマボコ

◆和洋食料品

バウエル街二六二

茶木魚店

電話ツリニテ五五四二

●高等南京料理

コックは斯道の腕き、で料理は當樣のお口に合ふやう

美味に調理　値段は大々的勉強

晚市バウエル街三八二

新南京樓

電話シーモア七八七五

晚香坂市バウエル街三七八四

鮮魚肉類野菜類

食料品一切

男女著類一切

澁谷商店

ツリニテー5525

自宅電話バイ四九七九アル

スター魚肉店

男女子供靴一切

加藤靴店

電話バイランド一〇九二七エム

和洋雜貨食料品

西村商店

電話バイランド一〇七五

晚市バウエル街四六三

運送社へ

電話バイ一五六六

●ビルダーサプライ

各種ランバー、シングル、ドアーウインド、ネール、セメント其他建築材料一切最も安價にて販賣いたします

御住宅、鷄小屋、バーン等の請負を專門として居ります

電話或は郵便にて御通知下されば遠近に拘らず早速セールスマン出張の上見積價段運搬其他萬般御相談に應じます

ファンリッヂ製材會社

瀧本與次郎

ビーシー州ポート（ネー）ツランク・タウンライン（ヤード）電話（ミル）自宅　同一三五エル　同六八

小生儀過日右腦の骨を折り早速林醫士の診察治療を御願致せし所僅か一週間にて全治致し林醫士の折骨打撲に對し卓越なる技倆を推稱し感謝しました　林醫士は斬傷膿物筋痛挫骨皮膚病一切及神經痛　關節の痛等に獨特調製に依る藥は實に偉大の效力があり又打撲捻挫骨筋違い等には長らく經驗あり如何なる重傷にても速かに全癒する事は勿論日本人間にも熱知の通り若し右の樣な際は早速林醫士の來訪を御願する事を御勸め致します特別に日本人を歡迎優待し親切に治療致します

スタブストン　秋本重則

東ペンダー街九二　恭頌林醫士

電話シーモア二四九

割薪値段

インサイド　ファー　ヒーターブロック

同二等品　一コード　六、三五〇

同　半　一コード　三、五〇〇

同三等品　一コード　六、二〇五

同　半　一コード　三、〇五〇

御電話下されば早速お屆けします

ウツドランド街埠頭　エヂング　三、五〇

B.C. WOOD & COAL CO.

ビーシー薪炭

電話　ハイ〇九一五

夜間　ハイ四四一三アール

晚香坂市バウエル街三八〇

昭和倶樂部

電話シーモア四五三三

（事務所用）電話ツリニテ五五二一

御會食に

御招宴に

ぜひどうぞ

御料理すし　其他

林家

バウエル街三六二

電話ツリニテー三七〇〇

スキヤキ小料理

こまつ

バウエル街參參〇

電話シー二〇〇三

御料理

日の丸

バウエル街二六六

電話シーモア三〇七九

天狗

バウエル街二五〇

電話シー三五三八

一富美

バウエル街三五〇

電話シー〇八三四

惣菜料理　うどん、そば、天ぷら、丼物出前一切

つばめ

バウエル街二五八

現代的料亭

電話ツリニテー〇五六一

コーヒー、チー、パイ

ケーキ、ハツドツグ

ハンバガー

シスターカフエー

晚市バウエル街四二七

電話バイ四〇二二アール

各種電線取付及修繕

迅速確實にお安くいたします

公認電氣學校卒業

上田繁

電球販賣　晚市東カドバ街七六〇

電話バイ五七六八エル

丼物一切出前いたします

バウエル街二五〇

天狗

電話シー三五三八

御料理

日の丸

バウエル街二六六

電話シーモア三〇七九

スキヤキ小料理

バウエル街參參〇

こまつ

電話シー二〇〇三

御料理すし　其他

林家

電話ツリニテー三七〇〇

晚香坂市バウエル街三七四

男女著類一切

澁谷商店

ツリニテー5525

男女子供靴一切

加藤靴店

電話バイ一〇九二七エム

和洋雜貨食料品

西村商店

電話バイランド一〇七五

晚市バウエル街四六三

運送社へ

電話バイ一五六六

晚香坂市バウエル街三六八

秋山金物店

電話ツリニテ〇三三七

御祝用ケーキ

特に日本人向に調製致します

洋菓子類一切製造

晚市内は多少に拘らず配達します

バウエル街二四二

パウエルベーカリー

布田忍一

電話ツリニテ五五三一

住宅西第七〇街一一九八

自宅電ランガラ〇六〇七エル

バウエル街二三二

御すし　日の出

御料理

電話シーモア〇六三七

鮮魚肉類野菜類

食料品一切

男女著類一切

澁谷商店

ツリニテー5525

自宅電話バイ四九七九アル

スター魚肉店

晚香坂市バウエル街三七八四

電話シーモア一〇八九

熊本

ビクター　レコード

大正堂

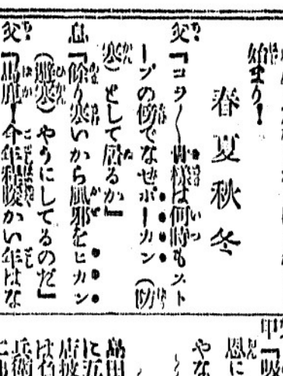

製造販賣

かまぼこ

晚香坂市バウエル街三七九

前川魚肉店

電話ツリ〇三八七

同　〇三八六

住宅ツリ四七八七アール

大工一道切具

晚市バウエル街三六八

秋山金物店

電話ツリニテ〇三三七

御祝用ケーキ

特に日本人向に調製致します

洋菓子類一切製造

晚市内は多少に拘らず配達します

バウエル街二四二

パウエルベーカリー

布田忍一

電話ツリニテ五五三一

住宅西第七〇街一一九八

自宅電ランガラ〇六〇七エル

バウエル街二三二

御すし　日の出

御料理

電話シーモア〇六三七

生葉子一切

特製祝菓子並に祝餅

大勉強致します

晚市バウエル街三三二

電話シーモア〇八六一

武藏屋

◆魚類

◆肉類

◆青物類

◆カマボコ

◆和洋食料品

バウエル街二六二

茶木魚店

電話ツリニテ五五四二

晚香坂市バウエル街三七八四

鮮魚肉類野菜類

食料品一切

男女著類一切

澁谷商店

ツリニテー5525

自宅電話バイ四九七九アル

スター魚肉店

男女子供靴一切

加藤靴店

電話バイランド一〇九二七エム

和洋雜貨食料品

西村商店

電話バイランド一〇七五

晚市バウエル街四六三

運送社へ

電話バイ一五六六

敵兵に變裝・決死の歸順工作

抗日よりも掠奪本職

誘ひに水と喜びの敗殘部隊

苦境の山西軍本據へ

【臨汾通信】わが○○部隊の殲滅にわたる大討伐戰に潰滅せつゝ潰走して山西軍（閻錫山軍）の殘は山西省南地區汾河西方の奥地に、は黃河を渡つて陝西省に逃亡した、敵兵團司令部は○○城内の捕虜收容所の捕虜のうち最に興亞の大業に協力を誓つて「歸順工作隊」を編成した、敵に入り與れる敵を自ざめさせようとするのである、第一次はこの歸順工作隊に參加を願ひ、一月廿一日○○城内を出發した

一行は敵の第二戰區副參謀長に捕虜收容所の職員である相（郷村）同石垣利一僞長（山形縣出村山谷地町）と筆者、相川少尉は支那軍將校に、石垣僞長と筆者は支那軍兵卒の軍服に着替へて變裝、自動車を前に部隊長の「訓令は……」の言葉が今更身にしみる、まづわれらが目ざしたのは六十九師四百十四團第二營の據點百五十の瞰れ家である陽城東柴村及び團家灣だ、二十一日朝十時愈李以下三十二名の支那兵の服に着替へた一隊は城を出た、將校以下兵卒まで戰闘は第一義的で殘忍の徹底が主なる任務をさうだ、而も給料は殆んど無價値に等しい山西軍票で渡されるので金はしさに兵隊になつてゐる幹部級は部下の金品までまき上げてゐる有樣、まるで强盜軍隊である

さうした話の中にも寒い夜は更けてきたが彼等は好意を見せてゐるとはいへそこは敵陣中、一睡もせず夜を明かすことにした、夜明けを待つて兵隊の起居してゐる所を案内して貰つたが驚いたことにはその兵もこの世の人と思はれぬはどにやつれ果て隊長が行つても暗い穴倉の中で膝込んだまゝ、敬禮一つしない無規律ぶりだ、酷寒期を迎へても寢具一つ渡されぬので彼等は穴倉の中で火を焚き凌をとつてゐる樣子、田尻みすゞ、馬場靜子、西島靜枝、今井とみ、林田すゑも、堀部繼子

尚來る十一日の紀元節奉祝式には賞會員も出來るだけ多く參列することを申合せて散會した

（上）敵兵營の營舍を背景に記念撮影する筆者（中央）と相川少尉（左端）と石垣僞長（右端）（下）敵兵營の營舍を背景に記念撮影する筆者と石垣僞長（左端）と相川少尉（右端）

順を願つてゐたが機會がなく明日にでも日軍に連れて行つて貰ひたいと願つてゐることが判つた、われ〳〵が日本人と判ると王大尉は丁寧に頭をさげ敵意のないことを示した、その夜李を通譯代りに山西軍の內情を聽いた、將校以下兵卒まで戰闘は第二義的で殘忍の徹底が主なる任務をさうだ、而も給料は殆んど無價値に等しい山西軍票で渡されるので金はしさに兵隊になつてゐる幹部級は部下の金品までまき上げてゐる有樣、まるで强盜軍隊である

さうした話の中にも寒い夜は更けてきたが彼等は好意を見せてゐるとはいへそこは敵陣中、一睡もせず夜を明かすことにした、夜明けを待つて兵隊の起居してゐる所を案內して貰つたが驚いたことにはその兵もこの世の人と思はれぬはどにやつれ果て隊長が行つても暗い穴倉の中で膝込んだまゝ、敬禮一つしない無規律ぶりだ、酷寒期を迎へても寢具一つ渡されぬので彼等は穴倉の中で火を焚き凌をとつてゐる樣子、田尻みすゞ、馬場靜子、西島靜枝、今井とみ、林田すゑも、堀部繼子

尚來る十一日の紀元節奉祝式には賞會員も出來るだけ多く參列することを申合せて散會した

神宮大會の『スキー競技』

けふ高田市で開始

高田八日（同盟）——第十回神宮大會の最後を飾るスキー競技はスキー發祥の地高田市の金谷山麓を中心に、八日開始された、此の朝九時五十分高田第一スキー場に集ふ全國の精鋭陸海軍人を含む男女二千餘名は各團體毎に開會式場に整列し、友末總務部長の開會の辭、國旗揭揚に次いで榮光に輝く聖恩旌は肅々と入場し、次いで宮城遙拜、明治神宮、靖國神社遙拜後、總裁宮殿下の令旨を一松厚生省政務次官が捧讀、選手代表の宣誓があつて大會のトップを切る鐵道局對抗レースによつて大會の火蓋が切つて落された

右終つて親睦會を兼ね近く日本を訪問する齋藤幹事の送別會を開催、河野會長司會し、大堀トキワ機の送別の辭、佐藤技長及び秋山先生の話あり、最後に齋藤孃の謝辭あつて盛會裡に午後四時半より會堂教室において片津洞山師の佛教音樂に關する講話がある、同師の講話は今度完結する、全員の出席を希望

東亞競技大會の第二回準備會

東京八日（同盟）——紀元二千六百年を奉祝し、滿洲、支那、フィリッピン各國代表選手を集めて開催される東亞競技大會第二回準備委員會は八日午後東京で開催、關係者協議の結果五月中旬關西に於いて擧行する當初の豫定を一部變更し、先づ六月六、七、八、九の四日間神宮競技場で行ひ、次いで關西大會として六月十四、十五、十六の三日間甲子園で行ひその一部を橿原神宮で行ふことに決定した

創立十周年の記念事業を決定

新西院佛書の役員會

【新西院通信】來る一月十八日午後一時より當地佛教婦人會に於いて本年度第一回役員會を開催、日本佛教婦人會大會の經過報告、婦人會大會の慶祝會に於ける一般の來會者の注意事項、其の他重要事項協議の上、一般會員の參會を求むること、當日は會員三名以上紹介のこと、尚當日は會員證を持參すること、會費は一回十錢宛持參のこと

◇

【新西院通信】來る一月十八日午後一時より當地佛教婦人會に於いて本年度第一回役員會を開催、日本佛教婦人會大會の經過報告、婦人會大會の慶祝會に於ける一般の來會者の注意事項、其の他重要事項協議の上、一般會員の參會を求むること、當日は會員證を持參すること、會費は一回十錢宛持參のこと

◇

【新西院通信】當地語學校母姉會では去る四日午後一時半より校內で第七回定期總會を開催、山口夫人司會の下に先づ事變戰歿英靈に黙禱を捧げ、理事長の念事業として語學校教室改裝の件——（則日十月上旬）除雪並に日校兒童運動場の整地實施の件——（則日十月上旬）除雪並に大演藝會を開催することの件——（一）テニスコート並に日校兒童運動場を設置すること（二）毎月第二日曜に婦人講座を開催することの件——（一）ピンポン大會開催の件（二）會長四條石之助女高師卒會並に少年團合同で△會長（松下トメ、江崎イヨ（缺席）△會計（小堀しげ△幹事（山口夫人、維持會代表（山田ちか△評議員（山本トミ、森久江、大橋マス、岩林八重、大林トヨ、手原きく、尾本ウメ、上野マス、小林菊龍、大村みさを、堀イト辻ツグ、辻スミ、小原千代、中芝みよ

新西院校母姉會

總會で新役員を決定

【新西院通信】當地語學校母姉會では去る四日午後一時半より校內で第七回定期總會を開催、山口夫人司會の下に先づ事變戰歿英靈に黙禱を捧げ、理事長の念事業として語學校教室改裝の件——（則日十月上旬）除雪並に大演藝會を開催することの件——（一）テニスコート並に日校兒童運動場を設置すること（二）毎月第二日曜に婦人講座を開催することの件——（一）ピンポン大會開催の件（二）會長四條石之助女高師卒會並に少年團合同で△會長（松下トメ、江崎イヨ（缺席）△會計（小堀しげ△幹事（山口夫人、維持會代表（山田ちか△評議員（山本トミ、森久江、大橋マス、岩林八重、大林トヨ、手原きく、尾本ウメ、上野マス、小林菊龍、大村みさを、堀イト辻ツグ、辻スミ、小原千代、中芝みよ

紀元節奉祝式

キチラノ校

キチラノ語學校では來る十一日午前九時より學校々舍で紀元節奉祝式を擧行する、同地方一般在留民の出席を希望

キチラノ佛教婦人會

總會と親睦會

キチラノ佛教婦人會では去る一月二十七日午後七時半より佛教會堂に於て定期總會を開催、一同御前に、殉國將士の英靈に一分間の默禱を捧げ、四條會長の司會で前回會務の會務、寺田承認、次いで役員選擧に移り、會は午後十二時散會した、尚當日の出席者は左の通り

△會長（松下トメ、江崎イヨ（缺席）△會計（小堀しげ△幹事（山口夫人、維持會代表（山田ちか△評議員（山本トミ、森久江、大橋マス、岩林八重、大林トヨ、手原きく、尾本ウメ、上野マス、小林菊龍、大村みさを、堀イト辻ツグ、辻スミ、小原千代、中芝みよ

日進會總會

新役員選擧

バンター・日本共立語學校學友會では去る四日午後六時より富士で第九回定期總會を開催、河野會長司會の下に種々協議を行つて後役員の改選をなし次の諸君が當選した

△會長　河野英喜△副會長　大堀トキワ△幹事　齋藤辰惠△會計　林金男

學友會の記念雜誌に

會員の寄稿募る

バンター・日本共立語學校學友會では同會創立二十五周年の記念事業の一つたる記念雜誌の發行に先般着手し編輯部員は每晚每校式で仕事を續けてゐるが、會員一同の論文、創作、實話、俳句、和歌、評等を英和文の別なく大いに寄稿することを希望してゐる、締切は二月末日、宛名は總て「晚香坡日本共立語學校內、學友會編輯部」とすること

建國二千六百年

紀元節奉祝法要

各地佛教會で嚴修

來る十一日紀元節當日各地佛教會に於て嚴修する奉祝式順は次の如し

△午前九時開座△開會の辭　司會者△皇居遙拜（西向最敬禮）△君が代合唱△讀經（奠佛偈又は十二禮文又は正信偈）△奉祝の辭　會長△勅語奉讀　開教使△慶祝說教　開教使△紀元二千六百年頌歌齊唱△萬歲三唱△閉會の辭　司會者△一般燒香（一般酒菓接待）

佛教徒一同は各地の佛教會奉祝式に參列を希望

日校教師講習會

本派日校教師講習會は明九日午後入時半より會堂教室において片津洞山師の佛教音樂に關する講話がある、同師の講話は今度完結する、全員の出席を希望

紀元節奉祝會

各地佛教會で嚴修

仙次氏司會し各方面よりの弔辭弔文あり盛儀であつた△ネーネー在住沖政一（六三）氏は半歲に亘り胃癌のため病臥中であつたが去る四日死亡、六日午後一時より△メープルリッヂ佛教會で葬儀が營まれた、右兩氏ともメープルリッヂ墓地に埋葬された

八面維組

◇—本社で募集中の青年講座講習生は、本日までに男女半々四十五名に達してゐる。講習料は無料・五十名で締切りますから至急申込み下さい。

◇—アメリカ合衆國に金が流れ込んでその保有高は百八十億弗、全世界の金量の三分の二以上に相當するそうだ。流石は弗の國の事だけある。しかし餘り多くて無用の長物になつてゐるそうだ。金の少い日本とは話はアベコベだ。

◇—ことしの冬は雨ばかりで雪がない。雪のない冬もしのさよくてよいが、なんだか淋しい氣がする。

◇—流石アメリカは犯罪の國でニウヨーク市にイタリー系の一家族で九人の男兄弟が全部犯罪者となつたのがあるし、兄と妹と結婚してベビーが生れた所もある。

紙はり

壁布ちを完全に塗り埋め粘度適良質の糊を用ひ凡て鯛和よく完全に仕上げ責任を以て安價に致します

◉御花嫁の御仕度一切

オイルパーマネント及無化無熱パーマネント

結婚式日本着振袖貸衣裳

花嫁樣の御支度

御披露に日本着振袖最新式の襦袢及び無機械のオイルパーマネント・ウエーブ

晚市メーン街三三二

御花嫁の御仕度一切

長髮、短髮及機械無各種オイルパーマネント

無害毛染

フイルム現像焼付引伸

各種新譜優秀レコード

晚市パウエル街三三一

電話ツリニチ三一一二

新見商會

美しい女性

婦人良藥

それは健康な女性にのみ約束される！

喜谷富母散

ちいーんと眩暈がしたり、頭が重かつたり、妙にダルさを感じるは人を蝕む婦人病——實母散は此の婦人病克服になくてはならぬ選手です

痔病患者の福音

小松痔の藥

痔疾

痔退膏
痔退座藥
痔快丸

鎭痛、止血、萎縮治癒作用を兼備せる最新治療劑です用法簡便にして衣服を汚染することなく迅速に作用し爽快感を與へます

クラウン生命保險會社

TAIRIKU NIPPO

Vol. 35 No. 9961 THURSDAY, FEB. 8, 1940 Vancouver, B. C.

Yokohama Still U.S. Line's Port

TOKIO, Feb 7 (Domei)—The Yokohama office of the American President Line denied press reports that all liners of that company will omit Yokohama as port of call in the future, today.

F. H. Spengler explained that only round the world vessels will discontinue stops at local port. Ships on trans-Pacific services will continue to call at Yokohama, Kobe, Shanghai, Hongkong and Manila as heretofore unless otherwise announced.

Ships on round the world service will call at Kobe, Shanghai and Hongkong before proceeding around the world. Three world circling freighters will be routed by way of Cape of Good Hope rather than by way of Suez Canal and Mediterranean Sea.

Negroes Were Barred

The world premiere of the movie "Abe Lincoln in Illinois" was held recently in Washington, D.C., the capital of democratic United States Society, theatrical, diplomatic and political figures attended the premiere showing of the new cinema portrayal of Abraham Lincoln's life.

While thousands saw the moving picture of the Great Emancipator, there were about 50 pickets, mostly Negroes who were members of the Washington Civil Rights Committee, carrying banners protesting against banning of Negroes from the theatre.

When Mrs. Franklin D. Roosevelt arrived at the theatre, she was bewildered at the sight of the picket line. After the performance, she is reported to have said:

"I think it is particularly tragic that the people whom Lincoln freed should not be allowed to see the show about him."

Those were the words of a humanitarian. Mrs. Roosevelt could not remain quiet and ignore racial discrimination. Her sense of justice was greatly provoked. Time and again she has brought out the fact that she does not believe in prejudice because of race, creed or color.

In Washington D.C., Negroes are not allowed entrance to theatres, auditoriums and schools, except those designed for their own race. Last spring Mrs. Roosevelt resigned from the D.A.R. when it refused a hall to the Negro singer, Marian Anderson. She challenged those who could not tolerate racial equality by her action.

It is very fortunate for the persecuted minority, especially the Negroes, that they have in the White House a person battling for their rights. Eleanor Roosevelt has done much in the way of educating the public on racial tolerance.

The Nation, a liberal American weekly, named Eleanor Roosevelt as one of the leading Americans for "her quiet, intelligent, and dogged defense of democratic principles throughout the past year". This distinction placed upon her for untiring work of being the poor people's champion, particularly the underdog, makes the majority of citizens of the United States proud of the First Lady. She has become the First Lady, universally popular because her interest is with the people.

Whether or not President Roosevelt will seek a third term is not yet known; but it is certainly hard to think that Eleanor Roosevelt will some day cease to be the First Lady. It is quite doubtful that the future Mr. of the White House will have the capability and popularity of Mrs. Roosevelt.

The discrimination shown in Washington to Negroes is not confined to that city alone. Throughout the country the prejudice toward the colored people is bigoted. The treatment accorded Negroes is so tragic in many instances that one would think that these colored folks are not human beings or classified as such.

A good many Americans have voiced indignation at the inhuman treatment of Jews by the German Government. The Jews in Germany have been barred from theatres, auditoriums and schools

See Negroes
On Back Page

Kyuhin Valentine Party

The girls of the Kyuhin Y.P.A. are holding a Valentine party from 5 p.m. on Sunday, Feb. 11. It will take place at the Kaikan. The group earnestly hopes every girl member will attend.

Surrey Girls Fete Bride

SURREY—The Japanese Girls' Club had a luncheon party for Miss Mary Yamasaki at the home of Mrs. Carbutts on Jan. 29. At the dinner table, each member spoke a few words of farewell when presenting a gift to the bride, who wore a very pretty copper-leaf crepe dress.

The Girls' Club and Young Men's Association are jointly sponsoring a get-together of the young people of the Lower Fraser on Sunday, Feb. 11 at 2 p.m. in the Japanese Hall. Everyone is welcome. Admission will be 25 cents.—M. I. T.

JSC Lacks Men Orators

By J. S. C.

Once again we wish to remind you of the J.S.C. Oratorical Contes tfor High School students which is set for Saturday, Feb. 17 at the Japanese Hall.

We earnestly request yon to send in your entries as soon as possible. This year the response from High School students has been slower than last year. If you are undecided about entering do so immediately to make this, your oratorical contest, a success. You don't have to be good, and you can speak on anything you like.

To date we have only received five entries. Thus you see that we require urgently seven more orators. We are disappointed in the boys—the five entrants are all girls. So, come on, you High School students, show us what you can do!.

Sugar Ration System Study

TOKIO, Feb. 7 (Domei)—Placing of sugar distribution on a ration ticket system has been referred by the government to the Sugar Federation for study, it is reported today.

The ration system is being studied in regard to rice, wheat, charcoal, rice wine, soy sauce, bean paste but for following reasons sugar is to be taken up first.

Firstly, sugar producers usually are big capitalists and amount of production is easily ascertained. Secondly, better equilibrium is being maintained between supply and demand in regard to sugar than most other daily necessities and there are relatively little transactions under cover.

Thirdly, sugar is one of most vital daily necessities and, moreover, distribution system for it has been comparatively well regulated. Fourthly, self-supply within yen bloc has been assured in regard to this commodity and outflow to other countries checked.

Iwata Again Heads Marpole YMBA

MARPOLE—Motomaru Iwata was re-elected president of the Marpole Y.M.B.A. at its 13th annual meeting last Saturday evening in the local Buddhist church.

The meeting opened with an address by President Iwata. A roll call followed and after choosing Nobuo Domae as chairman for the meeting, secretarial and treasury reports were read by Y. Kitamura and Y. Tadokoro, respectively.

Three major resolutions passed during the business proceedings included the sponsoring of a movie show in March to rectify the feeble condition of the treasury; the appointment of Jiro Nishimura, who took first place in the preliminary oratorical contest last Wednesday, to represent the association at the Bussei League Open Oratorical Contest; and the naming of Yukiharu Tadokoro, former president of the club, as an honorary member.

The personnel of President Iwata's new executive was decided at an election which followed. They are:

Vice-president, Yukiharu Tadokoro; secretary, Tadahiro Komori; recording secretary, Haruo Komori; treasurer, Hajime Senya; auditors, Toshio Matsui and Takumi Murota.

Oratorical leader, Jiro Nishimura; representative to the Buddhist League's board of directors, Motomaru Iwata; representatives to the Sunday School Teachers' Federation, Nobuo Domae and Ichiro Nishimura; members of Sunday School committee, Yukiharu Tadokoro, Nobuo Domae, Ichiro Nishimura, Motomaru Iwata and Yajiemon Kitamura.

Hiroshima Group Marks 20th Year

The Hiroshima young people assembled in their club office for the 20th annual meeting of the Koryo Danjo Seinenkai, Sunday afternoon.

Following the presentation of secretarial and treasury reoprts by Kiyomi Shimizu and Doug Funamoto, on behalf of treasurer T. Yamada who was unable to attend, projects to commemorate the 20th anniversary of organization was debated by the gathering.

The resolution to hold a concert was upheld as a result and the tentative date of the affair was set at Saturday, March 16.

The outcome of the election which followed revealed that Doug Funamoto will again head the group during 1940-41 term. Other officers installed were:

Vice-presidents, George Shishido and Mitsue Sasaki; secretaries, Kiyomi Shimizu (Japanese), Roy Kumano (English) and Miori Miyake; treasurers, Toshio Yamada and Nobuko Yamashita; auditors, Fujito Tatemichi Masami Tsukamoto and Marge Takahashi; fee collectors, Kiyoshi Suga, Koichi Kaminishi and Yutaka Okimura.

Chairmen of various committees are:

Sports, Dick Tomoda and Harumi Tsukamoto; oratorical, Yutaka Okimura and Shizue Ito; literary and social, Roy Kumano and Lily Shishido.

Councillors: Kaz Suga, Hiroshi Kawaguchi, Hideo Oshimo, Akira Hirose, Hiroshi Kumamoto, Emiko Murakami, Emiko Inouye, Yayoi Fukui, Kiyoko Hirai and Sumiye Nobuoka.

Later a pleasant social was enjoyed at the New Pier Cafe with Roy Kumano acting as master of ceremonies.

Engagement Announced

STEVESTON—The announcement is made of the engagement of Satsuko, eldest daughter of the late Mr. Hato and Mrs. Toyo Hato of Steveston, to Mr. Kei Naka, eldest son of Mr. and Mrs. Keitaro Naka of Kelowna. The wedding will take place in early March.

The go-betweens for the match were Mr. and Mrs. Ikutaro Umemura and Mr. and Mrs. Shugoro Morishita all of Steveston.

ROYAL CITY YOUTH HURT

Sustaining a fractured leg while working at Mohawk Lumber Company last week, Mitz Ohashi of 1013 Royal Avenue, New Wesminster was sent to the Royal Columbian Hospital.

'Best Actress'

—Columbia Studio Photo.

Miss Aki Hyodo who was acclaimed "best actress" in the Greater Vancouver Young People's Union drama festival last week is pictured here. She took the part of Ada in Powell Y.P.S.'s presentation of "First Class Matter" which won the grand championship trophy. Others in the cast who were highly praised were Norah Fujita, Jimmy Suzuki, Wesley Fujiwara, Koto Yatabe. Miss Yuki Yoshida directed.

Hompa Buddhists To Attend Confab

SEATTLE — The 1940 Northwest Young Buddhist convention will be held on Saturday and Sunday, Mar. 9 and 10, according to decision reached by the Northwest Young Buddhist League cabinet and advisers who met at the Toppenish Buddhist League Church Sunday. Takeo Yoshihara League president presided.

The convention will be sponsored by the Yakima Four-L Club and will probably take place in Yakima and Wapato.

Increased interest in the coming convention was seen with announcement that delegates from the Hompa Buddhist Church of Vancouver, B. C., will attend.

Also attending the convention will be a few, likely three, members of the National Buddhist Board of Governors from California. The Four-L Club will be hosts to the Californian attending.

As in past years, an inspirational banner will be presented by the Yakima chapter to the chapter deserving it on basis of participation at the convention.

Contestants in the oratorical contest, to be held in conjunction with the convention, may select any phase of Buddhism for their topic. The reverends of each chapter will be the judges of the Japanese division of the contest.

Each chapter has been asked to hold a pre-convention rally to stir up enthusiasm and interest of all Bussei members.

All members planning to attend the convention must register ten days prior to the date of the convention with their respective vice-presidents. Late registrants will be assessed fifty cents additional, it was decided.

Discussions for the convention will be different from those of past years since it will be in the form of a panel discussion with vital nisei problems to be taken up under capable leaders.

Vice-presidents of each chapter are reminded that the list of two nominees for each of the League offices, president, secretary and treasurer, shall be submitted by each chapter at the Board of Directors meeting at the convention.

Regarding the National Buddhist convention to be held in Seattle in 1941, it was decided that financial matters pertaining to the meet be deferred until the first meeting after the convention.

That the Northwest Buddhist League adopt the Y.P.F. of N.A. emblem was passed by the cabinet.

Each chapter gave encouraging reports on the yearbook subscriptions with Yakima the first to attain their quota.

Each chapter has been asked to ratify the present revised contitution submitted by the Advisory Council and committee before coming to the convention.—Hokubei.

Royal City YMWBA Calls At Surrey Sun.

NEW WESTMINSTER—Sunday, Feb 11 will be a red letter day for the local Y.M.B.A. and Y.W.B.A. for as one unified body, they will venture forth into the "wild and woolly" Surrey to penetrate and unravel the variety of program so secretely prepared.

What unforseen hazardous adventures in "games" are in store? See for yourselves by joining in this Sunday's migration into the land of "delicious strawberries".

The first expedition starts form the Temple at 12.30 p.m. For the convenience of those members unable to come at the specified time, a second trip at 2.30 p.m. will be made.

DONATION ACKNOWLEDGED

Fukuoka Seinenkai wishes to acknowledge a donation of two dollars from member Yoshihiro Shigematsu to commemorate his flower shop opening.

The Tairiku Nippo English section acknowledges a letter of thanks from the Seikokai A.Y.P.A.

Italian Books Translated

TOKIO, Feb. 7 (Domei) — Speeches and writings of Premier Benito Mussolini which have been collected in Italy into 16 volumes are now being translated into Japanese by several Japanese writers, it was revealed today.

Dr. Mirko Ardemagni, press attache to Italian embassy who has full support of Italian Government for this work is assisting writers.

Work on these translations, of the writings and speeches of Mussolini in fields of literature, politics, economics and sociology was started last September and the completed work is expected to fill 10 volumes each with 350 to 400 pages.

The series are to be entitled "Collection of Benito Mussolini's Speeches and Works" and will be published by the Kaizosha press sometime in March.

Premier Mussolini sent a foreword to the series which reads: "It gives me great pleasure to pay my respects to people of Japan on the occasion of the completion of the Japanese version of the collection of my speeches."

"I sincerely hope that understanding by Japanese people of what I have said and written in the past will serve to strengthen the friendly ties which bring the two nations together."

Japan Concludes Trade Deal With Roumania

TOKIO, Feb. 8 (Domei)—A commercial understanding has been reached between Roumania and Japan according to reliable information reaching here.

Since last year the foreign office had been negotiating for the promotion of trade between the two countries and the Roumanian Government finally reciprocated to Japan's urgings.

Despite the importance of trade with Roumania, in view of the latter's possession of an abundance of petroleum resources, little had been done previously to cultivate commercial relations.

The foreign office had Joji Machida, charge d'affaires in Bucharest, to negotiate with the Roumanian Government for granting exchange permission.

As a result, Roumania agreed to the exchange plan on condition that Japan buy Roumanian products under the barter system.

As the international scramble for Roumanian products has been greatly intensified, recently, conclusion of the Roumanian treaty was greatly welcomed by Japanese business circles.

Nisshinkai Selects 1940 Executives

The ninth annual general meeting of the Nisshinkai took place on Sunday evening at the Fuji with Eiki Kawano in the chair.

A short discussion preceded the election which returned to offices the following persons:

President, Eiki Kawano; vice-president, Tokiwa Ohori; secretary, Tatsue Saito; and treasurer, Kaneo Hayashi.

After the meeting, a New Year social and farewell party in honor of Miss Saito, who is going to Japan soon on a short visit, were held. Principal T. Sato and Mr. Akiyama tendered speeches, as did also Miss Ohori who wished a bon voyage to the honored quest.

Miss Saito in response thanked everyone for their kindness.

An enjoyable time was had by all until 8 p.m. when the group dispersed for the evening.

Bussei Oratorical Deadline Is Feb. 10

With the date of the big oratorical contest under auspices of the League of Young People's Buddhist Associations only ten days away, the officials in charge of the arrangements remind all nisei organizations that applications must be sent in not later than this Saturday, Feb. 10. Secretary T. Mori at 730 Davie Street is handling all applications.

It was also revealed that the League's board of directors are meeting on Sunday, Feb. 11, from 3 p.m. in Hompa Buddhist Temple to conclude various business in connection with the oratorical meet.

Hiroshi Hamade Represents Steveston at Oratorical Here

STEVESTON—Hiroshi Hamade will represent the local Y.M.B.A. at the forthcoming Bussei League open oratorical contest, the association disclosed yesterday.

For the purpose of encouraging the representative orator, the Y.M.B.A. will hold an oratorical meeting on Friday, Feb. 16, from 7 p.m. in the Bukkyokai.

Fairview Busseis Conduct Preliminary Oratory Test

The Fairview Y.M.B.A. and Y.W.B.A. will jointly conduct a preliminary oratorical contest this coming Sunday, Feb. 11, from 7 p.m. in the Buddhist Church to determine their representatives to open oratorical contest to be sponsored by the Bussei League.

Some ten speakers are expected to compete in the preliminary meet.

Members of both associations are urged to attend.

Japanese Joins Red Cross at Ocean Falls

OCEAN FALLS—At the rally of Ocean Falls Japanese residents on Jan. 28 in the mess hall, it was resolved that all Japanese will join the local Red Cross unit by subscribing to the $1.00 membership fee.

The proposal that donations to the Red Cross fund should be made each month on one's voluntary action was also favored.

The local Jichikai and Fujinkai lately swelled the Red Cross chest by contributing $25 and $15, respectively. Particularly noticeable here are registrations of Japanese women to the Red Cross unit entirely on their own will.

Chemainus Fujinkai Helps

CHEMAINUS — Determined to do their share of aiding Canada's prosecution of war, the members of the local Fujinkai are working industriously making clothing and bandages for the soldiers at the front with the materials supplied by the Chemainus Red Cross unit.

A committee including representatives from Jichikai, local J.C.C.L. Chapter and Fujinkai was formed here recently to carry on such activities among the Japanese.

Ryubikai Presents Odori Recital Sat.

Charming girls in the gay costumes of Cherry Blossom Land will dance to the rythm of Japanese music with that peculiar grace and tenderness so characteristic of the Japanese odori, when the Ryubikai's odori recital takes place this Saturday from 7.30 p.m. in the Japanese Hall.

Only those who have special free tickets which are obtainable at Takahara Shokai, Kondo Druggists, Shibuya Company and Yama Taxi office will be admitted at this concert.

Composed of sixteen items, the all-Japanese odori program includes:

1. "Hinatsuru Sanbaso"—Emiko Nakamoto, Miyoko Kariya and Harumi Tomotsugu.
2. "Oshogatsu"—Ikumi Yamashita.
3. "Harusame"—Kuniko Morishita.
4. "Hotaru"—Lucy Takemoto.
5. "Susukino"—Tamiye Sumida.
6. "Koi-no Hashi"—Ikumi Yamashita
7. "Dateyakko"—Teruye Yamashita.
8. "Kishi-no Yanagi"—Miyoko Kariya.
9. "Matsu-no Midori"—Harumi Tomotsugu.
10. "Gion-koishiya"—Kuniko Morishita.
11. "Odoru-yajikita"—Teruye Yamashita and Tamiye Sumida.
12. "Suyehiro-gari"—Ikumi Yamashita and Lucy Takemoto.
13. "Hibai-no Fu"—Emiko Nakamoto.
14. "Matsuri"—Harumi Tomotsugu.
15. "Yutsuki Sento"—Mrs. Tomi Tonokai.
16. "Hinomaru Koshinkyoku"—Harumi Tomotsugu, Miyoko Kariya, Emiko Nakamoto, Tamiye Sumida, Teruye Yamashita and Lucy Takemoto.

Gakuyukai Invites Literary Contributions

Gakuyukai issues a call to all members, both young and old, for literary contributions to its 25th anniversary magazine which is now being compiled by the organization's editorial staff.

Essays, short stories, poems, and any other articles in Japanese or English and "haiku", "waka" and "shi" will be greatly welcomed.

Address all materials to: "Gakuyukai Editorial Department, care of Vancouver Japanese Language School, 475 Alexander Street, Vancouver, B.C." Contributions should be submitted before the end of this month.

Terrorists Handed Over

TIENTSIN, Feb. 8 (Domei)—A certain Wu and 17 others recently arrested by local French authorities on the charge of setting time bombs in a movie theatre in Tientsin's French concession, were handed over to Japanese gendarmarie Tuesday.

On Jan. 23, about 6.30 a.m., an explosion occured in the Kuotai theatre in the French concession and again on the following day some one fixed a time bomb in the same auditorium, but it was found before the explosion.

Notes found later in the movie house led to the arrests of 18 men by French authorities. Arrested students of Chihte Middle School had apparently been manipulated by agents of the Blue Shirt Society sent by Chiang Kaishek.

Many rifles, blasting powder and time bombs seized by French police were also handed over to Japanese authorities.

Spain Sends Trade Mission to Japan

TOKIO, Feb. 8 (Domei)—Concerning the visit to Japan of a Spanish economic mission, the spokesman for the Foreign Office issued a statement today that said Spain is anxious to conclude a trade agreement with Japan. The statement in full reads:

"The approaching visit to our country of an economic mission from Argentina has already been announced and coincidentally the Spanish Government, desirous of accelerating the adjustment of Spanish-Japanese trade relations has decided to dispatch here an economic mission of 10 members composed of Lieutenant-General Albert Ontoro Cirera, as chairman and Director-General of Political Department and Protocol of Foreign Office Affairs Senior Jose Rojas Y. Moreno as vice-chairman and officials of the Ministry of Commerce and Industry who are actively concerned with the administration of Spain's foreign trade and exchange.

"Some of the members will be accompanied by their wives and daughters. The party is expected to reach our shores shortly.

"In response to this friendly gesture of the Spanish Government, the Japanese Government will accord the mission similar treatment to that given to the guests of the government.

"With Japanese Chamber of Commerce and Industry acting as host and Vice-Minister for Foreign Affairs Masayuki Tani as chairman, a reception committee consisting of representatives of the ministries concerned and various civilian organizations are making preparations for welcoming the Spanish mission.

"Spain is the nation with whom our cordial relations have been strengthened since that country's participation in the anti-comitern agreement.

"Trade between the two countries though temporally suspended owing to the Spanish Civil War of 1936, has grown with the years and is expected to expand further in the future.

"Under such circumstances, the visit of Spanish economic mission composed mainly of such influential trade experts will no doubt contribute much to the promotion of Japanese-Spanish commercial relations and will serve also to enhance friendly relations now subsisting between the two countries."

Suggest Use Nazi Ships

TOKO, Feb. 8 (Domei)—Pointing out German merchant vessels aggregating some 356 thousand tons are tied up in Japanese and other far eastern ports, Kojiro Tsutsumi, member of the Minseito party, suggested in the plenary session of the budget committee in the House of Representatives this afternoon the advisability of entering into negotiations with Germany for utilizing the ships to relieve the shortage of bottoms.

When Foreign Minister Hachiro Arito replied that the question requires careful study as well as inter-departmental consultation, Communication Minister Katsu said necessary investigation had already been completed and promised to disclose it in a private session.

U.S. Movements Awaited

TOKIO, Feb. 8 (Domei)—During a budget debate in the House of Representatives yesterday, Premier Mitsumasa Yonai emphasized, the Japanese Government will pay full attention to American movements without forming malicious interpretations.

But, the premier stated, the Japanese Empire is fully prepared to meet any situation resulting from increased United States interference in Japan's actions without trying to understand Japan's real intentions sympathetically.

Replying to an interpellation, Foreign Minister Arita said the opening of the Yangtze River had been announced unilaterally by Japan and had not formed any bargaining point with the U.S. Therefore, Japan is not necessarily bound to open the river as declared by her on Japan's own initiative.

MAN VOTES BUT NOT WIFE

The News Herald had this story to tell in a special box entitled "The Odd Spot" this morning.

A Japanese resident of the Fraser Valley will be allowed to vote at the forthcoming federal election but his wife, a white woman, will not. This anomaly developed yesterday.

It was pointed out that the man served with Canadian troops in the Great War and as such, is entitled to vote. His wife, formerly a British subject forfeited her citizenship in Canada by marrying a Japanese.

The Powell C.G.I.T. group is holding their regular departmental meeting tomorrow evening from 8 p.m. in the Powell United Church night school room.

Steveston J.C.C.A. Plans Exhibit

STEVESTON—The grand exhibit to be staged by the Steveston J.C.C.A. on Sunday, Feb. 25, in the Dantai Hall will have on display a large variety of articles such as amateur photographs, paintings, sculptures, handicrafts, manual training work, flower arrangements, cut flowers and potted plants, Mamoru and Minoru Nishi, chairmen of the exhibit committee reported today.

Other items expectedly to be placed on exhibit are antiques, novelties, and various collections including insects, plants, fossils, stamps and others.

"Since the success of this venture is entirely dependent on how many articles we will be able to gather for the show", the chairmen stressed, "all members and the public are urged to send in exhibits."

All exhibits must be submitted on or before Friday, Feb. 23, at the Dantai office, or to any of the following district committees:

Winch: Harushi Taniuye and Matsuo Matsumura; Colonial: George Uyeda and Tamiko Okamoto; Alexander; Tadao Naruse and Iwao Itakura; Ben: Katsuji Minamide and Tamaye Yoshida; Phoenix: Shigeru Hirayama and Shigeru Marumoto; Imperial: Seiji Urayu and Matsue Koshiba; Town: Hideo Tanaka, Shigemi Sogawa, Lily Fujisawa and Mariko Mukai; Gulf of Georgia: Shinichi Nakade, Sadako Kochi, Iwao Yamamoto and Machiye Ikari; Scottish Canadian: Ko Yamamoto and Kiyoko Morimoto; Farm: Yutaka Kobayashi and Emiko Nishida; and Japanese School: Principal Kamishiro and Mr. Nakai.

"Works of Japanese school pupils will be placed on exhibit, too," the chairmen revealed further, "and prizes will be given to the winners in manual training work, drawings, writings and compositions."

The two also informed that a poster contest will be held in conjunction with the affair. The judges committee comprises Principal Kamishiro and teachers, Messrs. Nakai and Kingsley S. Logan, they said, and the prizes of $2, $1, and 50 cents will be awarded to those who submit the three best entrees. The deadline for the contest is Sunday, Feb. 18.

Tested Recipes

Grade A1 or Grade A eggs give a food of high quality which can be used for all purposes. Grade A1 eggs, which are produced on inspected farms operating under a special permit from the Dominion Department of Agriculture, are not available on all markets, but Grade A eggs are sold everywhere in Canada.

Keep the eggs covered in a cool place, preferably in the refrigerator, and you retain their quality and flavor.

Break a good, fresh egg and you find a thick, transparent substance completely covering a round, yellow yolk and holding it in place.

Cook a good fresh egg properly, and you have a food of mild but distinctive flavour, very palatable and at the same time rich in nutritive value.

The Consumer Service Section, Marketing Service, Dominion Department of Agriculture, recommends the generous use of eggs, which are economical buys at prevailing prices, and suggests to Canadian homemakers a few tested recipes for "Scrambled Eggs" and "Omelets".

Scrambled Eggs with Bacon

6 strips side bacon, 6 eggs ¼ cup of milk. Salt and pepper to taste.

Cut bacon in small pieces and cook in frying pan. Beat eggs slightly. Add milk and season. Pour into pan with bacon and cook slowly, stirring constantly until mixture coagulates. Serve on toast.

Scrambled Eggs with Cheese

6 eggs, ¼ cup milk, 3 tablespoons butter. Salt and pepper to taste. ¾ cup cheese (grated).

Beat eggs slightly and combine with milk and seasonings. Melt butter in top part of double boiler or in frying pan. Add egg mixture and cook very slowly, stirring constantly, until mixture begins to thicken. Add cheese and complete cooking. Serve on toast.

Fluffy Omelet.

6 eggs 6 tablespoons water, ¼ teaspoon pepper, 1 teaspoon salt, 2 tablespoons butter.

Separate yolks from whites of eggs. Beat whites until stiff but not dry. Add water, salt and pepper to egg yolks. Beat well. Fold yolks into whites. Melt butter in frying pan. Pour mixture into pan. Cook mixture slowly until it is browned underneath, well-puffed, and beginning to shrink from the sides of the pan. Finish cooking the omelet in the oven until the top is dried and brown. Crease omelet through the centre with a spatula, fold it over, and turn it on a hot platter.

(Continued from Front Page)

Negroes

Just like the Negroes in this country. Why are Americans so sympathetic toward the Jews in Germany and then intentionally neglect the same intolerable conditions that confront the American Negroes, who have a claim in building a great republic out of these Uited States by their years of servitude to their masters, the large plantation owners?—Tad Uyeno in his Rafu Shimpo column, "The Lancer's Column".

Everything for the Nisei Miss In Fine Clothing

Modiste Fashion Shop

T. Shimotakahara, prop.

450 Granville Street
Seymour 4941

CELEBRATION—Pictured above is a boy's band which was photographed as they filed out from Hibiya Park in Tokio to parade through the streets in celebration of an auspicious occasion, recently, in Japan.

Y.P.S. Faces G.Y.K. In Final

One match—the final on the Japanese Badminton League schedule—will decide the successors to Strathcona's championship crown next Monday. Powell Y.P.S. and Gakuyukai will be facing each other on an equal footing for the right to add their name to that of Steveston and Hokutokai (now Strathcona).

Powells will bank on "J.T." Tanaka and Mary Saegusa as their strongest mixed doubles team against Shige Okumura and Lucy Koyanagi, Gakuyukai's best.

Kaz Suga and Baron Wakabayashi are certainly favored—because of their undefeated record this season—over the Arikado-Ashikawa and Matsui-Arikado combinations but the latter teams are capable of turning in the unexpected

A full force of Gakuyukai and Powell Y.P.S. rooters are expected to cheer their teams to victory. Steveston and Strathcona, cellar clubs, will play on the adjoining court.

The contemplated friendly match against a G.V.A.A. Class "B" team will probably be played during the week of Feb. 19, it was revealed. A tentative team will be chosen Monday.

Fuyokai Skatefest Sunday

Tickets for the Fuyokai roller skating party at Happyland this coming Sunday, Feb. 11, may now be procured from the members and only at Ernies.

The club urges everyone to get theirs as soon as possible as the tickets are diminishing rapidly.

Soccer Tilts Reach Playoff Stage Sun.

STANDINGS

	GP	W	D	L	Pts
Marpole	9	6	1	2	13
Fairview	8	5	1	2	11
Nippons	7	4	1	2	9
Kitsilano	9	4	0	5	8
Hompa	9	3	1	5	7
Taiikus	8	1	0	7	2

Final games on the regular schedule of the Japanese Soccer League will be played Sunday with top three teams going into the playoffs which follow. Nippons have postponed games with Fairview and Taiikus to complete should they lose to Marpole this weekend and are, therefore, favored to claim a playoff spot. Games are:

Kitsilano at Hompa; Marpole at Nippons; Taiikus at Fairview.

Tablers To Play Important Games

SENIOR STANDINGS

	GP	W	D	L	Pts
Hompa	9	8	0	1	16
Gakuyukai	9	5	1	3	11
Mikado	8	4	2	2	10
Tairiku	8	4	1	3	9
Fairview	9	3	1	5	7
Kitsilano	8	2	1	5	5
Union	9	1	0	8	2

JUNIOR STANDINGS

	GP	W	D	L	Pts
Gakuyukai	9	6	2	1	14
Hompa	9	5	2	2	12
Fairview	9	3	5	1	11
Tairiku	8	4	2	2	10
Kitsilano	8	3	1	4	7
Mikado	8	3	0	5	6
Union	9	0	0	9	0

With the exception of Hompa seniors, all teams appear so evenly matched at this stage of the Japanese Table Tennis League schedule that any three clubs in each division may make the playoffs.

Sunday's games, therefore, have an important bearing on final standings. In both divisions teams with almost equal ratings are set to meet.

The schedule follows:

FIRST DIVISION: Kitsilano at Tairiku; Mikado at Gakuyukai; Fairview at Hompa; Union-bye.

SECOND DIVISION: Tairiku at Kitsilano; Gakuyukai at Mikado; Hompa at Fairview; Union-bye.

Judoists Plan Spring Meets

The possibility of sending a "kengaku-dan" or study tour party to Japan will be referred to the standing committee, it was decided at the annual meeting of the Canada Judo Yudansha-kai held last Sunday at the Kidokan headquarters. All instructors at various branches of the Kidokan will be required to study the question and submit reports of the results to this committee.

One of the important business performed at the meeting included the arranging of a schedule for spring season judo meets at various Kidokan Schools. The schedule is as follows:

Feb. 10, Steveston.
Feb. 17, Mission.
Feb. 24, Kidokan Headquarters.
Mar. 2, Maple Ridge.
Mar. 9, Kitsilano.
Mar. 16, Fairview.
Mar. 24, Chemainus.
Mar. 31, Woodfibre.

Mr. S. Kamino "Sandan" was chairman for the meeting which opened with an address from President S. Sasaki "yodan".

Following the business session, a welcome banquet honoring Hon. Kenji Nakauchi, new Japanese consul, was held concurrently with the New Year social at the Yoshino.

President Sasaki acted as toastmaster as welcome speeches were given by Umetsu "sandan", secretary Kawano, and Ishibashi "nidan".

Consul Nakauchi, thanking the gathering, offered some words of advice. Mr. Ogawa, chancellor at the Japanese Consulate, also spoke.

The affair was brought to a close at 9.30 p.m.

Bird Tourney Feb. 26 and 27

Who will succeed to the championship crowns now possessed by Minoru Akiyama - T. Iwasaki for B.C. men's open doubles and Shige Okumura and Lucy Koyanagi for the open mixed? Who will be the newcomers to follow Dick Tomoda-Jeep Inamoto as Class "B" champions and Swede-Rusty Miyasaki as mixed titlists in the same division?

These questions will be answered when the men's tournament is held at Strathcona gym on Feb 26 and 27 and the mixed doubles on March 11 and 12.

Kaz Suga and Baron Wakabayashi, if they enter the tourney together, will be considered top favorites since they have not been defeated in league play. They whipped the defending champions twice this season.

The men's "B" section will be a wide open race since Tomoda-Inamoto will not be defending. While Hammond entries are expected for this division again this year, Japanese Hall shuttlists who should go far are Kiyoshi Suga, Rinzo Amemori, Mitsuo Ikeda and Tucker Morito, to name only a few.—This division is for non-league players only.

A challenge cup for the men's open is under negotiation. Entries for the "A" and "B" men's tourneys are due on Feb. 24.

Hompa Roller Tickets Out

Hompa Y.M.B.A.'s Sunday rollerfest at Happyland on Feb. 18, between 7 and 10 p.m. is already winning great support from the public.

Tickets are now in the hands of all Hompa members and at Ernies. Every one should obtain his as soon as possible.

Nisei Sports

TABLE TENNIS—Seattle has announced it would hold a single elimination tournament on Feb. 13 so Vancouver should get the invitation to travel by the end of the month.

At Sunday's meeting of the local league eight players were picked around Bing Tanaka, Yoichi Yasui and Yoshi Kozai. Others who were named will be revealed at a later date when definite arrangements have been completed.

There was some debate as to whether the fee amounting to two dollars and fifty cents for both first and second division entries should be collected. It was finally agreed all club captains turn over the required sum to the league through Bing Tanaka as soon as possible.

BASKETBALL—Rumors have it the local league will invite another American team possibly from Tacoma. In the last "talking" stage, one version had it both boys and girls would be invited. Another unofficial story said two top senior teams are angling for a game at Woodfibre. Then there are the playoffs to name the local champions in the offing. Let's be smothered in basketball.

BADMINTON—If there is such a thing as a "cinch" combination to win the coming open men's crown then we give you Kaz Suga and Baron Wakabayashi. These two have cleaned up in league play while other highly rated teams have little margin over one another to boast about.

But if we remember correctly all kinds of the unexpected happened in last year's tourney. There is quite a difference between league and tournament play and that's why the approaching meet holds particular interest for those intent on embarrassing the so-called "favorites".

If there are going to be any fans at Monday's important championship deciding clash between Powell Y.P.S. and Gakuyukai, please make them remember badminton is not like a hockey game and that side-line encouragements in verbal excess serves only to distract players from their concentration—if they are.

Marpole Frustrates Celtic Hoopsters

	GP	W	L
Steveston jrs.	8	8	0
Marpole	8	7	1
Ernies	9	5	4
Nomads	9	5	4
East Enders	10	4	6
Celtics	11	3	8
Acme Hurricanes	9	0	9

Marpole 51 Celtics 21

Marpole's defending champions of the Japanese Basketball League junior division struck a high note, turning back the outclassed Celtic Cannery team by a 51 to 21 score Tuesday night at the Japanese gm

Having lost but one game this season, Marpole gets a chance to even the count against the undefeated Steveston juniors tomorrow night at the Richmond gym. Seveston debutted with a 29-17 triumph over Marpole.

Celtics were half as many points behind Marpole at each quarter. The half score was 18-9 and 29-15 at the third.

Yosh Fujioka tallied 20 points, Mush Fukumoto and Jinx Miike each scored 10 points. Omotani was Celtic's best with 12 digits.

The other game at Richmond gym tomorrow night is between Maikawa and Steveston seniors from 8.30

MARPOLE: Fukumoto 10, Fujioka 20, J. Miike 10, S. Miike 8, Nakagawa 3, Nunoda.—51.

CELTICS: Kano, Sasaki 7, Ishikawa, Kadonaga, Miki 2, Omotani 12.—21.

Maikawa Beats Harrys Easily

SENIOR STANDINGS

	GP	W	L
M. & N.	13	11	2
Maikawa	13	8	5
Harrys	13	7	6
Steveston	8	3	5
Powell Drug	13	1	12

Maikawa 30 Harrys 22

Maikawa took sole possession of the second place by ousting Harrys with a 30-22 win last night in a senior Japanese Basketball League game. Powell Drug forfeited even their mathematical chance for a playoff spot by defaulting to M. & N. as only four players turned up at the Japanese gym.

Peppering the basket with a sensational eleven point last half performance was Shige Onizuka who more than made up for Shige Ashikawa's record low of the season. Ashikawa was pestered persistently by Kaz Suga but Harrys suffered in the long run since the hustling forward found little time to spend on point-making. Still, some concession had to be made.

Another sore in Harry's side was Yuki Uno who roamed at will all evening and should have scored more than he did. Koei Mitsui visibly glowed as the argumentative "manager" Michi Ashikawa honeyed him for the 6 points, one more than Shige's.

Onishi scored five of Harrys eight points to keep in step with Maikawa's 10 in the first half. Both teams stumbled around without purpose to make a low 3-all first quarter total. Then Onizuka livened up the proceedings from the half and Maikawa walked ahead easily.

Internal unrest seemed to cost Harrys their power and efficiency. They had better iron out their difficulties before the playoffs.

HARRYS: Kato, Asano 6, Onishi 7, Suga 4, Yanagisawa 1, Hashimoto 4.—22.

MAIKAWA: Onizuka 11, Mitsui 6, Ashikawa 5, Nikaido 1, Sawada, Uno 7.—30.

Hoop Playoffs Will Start Soon

The Japanese Basketball League's playoffs will probably start in the last week of February unless unforseen circumstances such as a tie in the standings prolongs the regular season it was decided at a representatives meeting of senior and junior team captains last night.

An early playoff date was necessitated when Steveston seniors informed the team would disband in March. They assured however in case of being required in later rounds fishing duties would be postponed. Steveston is shorthanded already.

The third and fourth place team will take part in a sudden death—one game—contest for the right to oppose the second place team in a two game total point series.

The winner of the semi-final bout will face the first place squad in a two out of three game series.

A considerable amount of discussion was raised over the transfer of players from senior teams knocked out of the playoffs. It will not be allowed. Also, juniors may not participate in the senior playoffs if they wish to retain their standing in the junior finals.

Eddie Ide and Tuck Shimizu were chosen official referees for the entire playoffs for which they will be compensated. A small admission fee will be taken for the finals only.

FINISH SHUTTLES TONIGHT

Mat Matsui and Fumi Deshima will meet Dave Arikado and Chiyo Hyodo while Mas Toyota and Neat Ikeda play "JT" Tanaka and Mary Saegusa tonight at Strathcona gym to complete two remaining matches in the Powell Y.P.S.-Strathcona Japanese Badminton League contest. Powell leads by 4-2 and requires only one of the two matches to win.

ONE WEEK ONLY!
Feb. 10 to Feb. 17 incl.
Special Sale of:

'PURPLE HEATHER' WOOL
(4-ply—PATONS & BALDWINS)
$2.10 PER LB. ALL SHADES

HOSIERY
CREPES (Irregulars of $1.15—at 69c pair
CREPES, SERVICES, CHIFFONS, ALL PERFECTS. Reg. $1.15—at 89c pair
—LATEST SHADES—

At SHIBUYA'S
LADIES' WEAR DEP'T 374 - 378 POWELL ST.

NUMONT FUL-VUE
Beauty in Simplicity

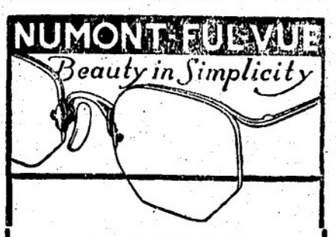

HAJIME SUZUKI
OPTOMETRIST
377 POWELL ST.
SEY. 1185
MARINE 2036

Order Your Suit or Overcoat Now

SUITS—In the smart double-breasted drape style from one of our smart patterns for winter.

OVERCOATS—In one of those loose, easy fitting Raglan styles—tailored in Tweeds, Meltons, Velours and Checkbacks.

HAVE THEM TAILORED TO YOUR MEASURE AT:—
$21.50—$37.50

Harry's Clothes
459 EAST HASTINGS STREET
HIgh. 2132

UNION FISH COMPANY
469 POWELL ST.
HIGH. 0335-0336

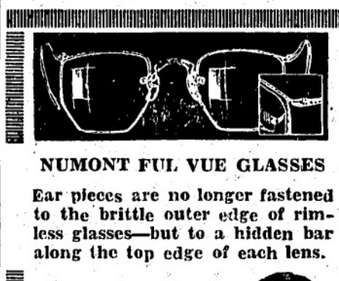

NUMONT FUL VUE GLASSES
Ear pieces are no longer fastened to the brittle outer edge of rimless glasses—but to a hidden bar along the top edge of each lens.

—Stronger—
—Smarter—
—More Comfortable—

AUSTIN J. ALEXANDER
OPTOMETRIST
474 GRANVILLE ST. TRIN 2 713

New Remington Rands

TAIRIKU NIPPO SHA