(1)

天氣 日本標準時 午後五時發表 日平均氣壓 二五・五度

Taiyiku Nippo
THE CONTINENTAL DAILY NEWS

大正四年四月廿九日 第二千三百九十四號（木曜日）
Vol.9 No.2394 Thursday April 29 1915

大陸日報

弊店は物品の精撰と廉價を以て御客樣より信用を得て居ます

米滿時計店

本社東京特電（本日午後二時半本社着電）

日支兩全權は本日會見

◎支那要求を容れん

日本は提案に對する決答を迫れり、支那は我が要求の全部の承諾す可き模樣なり

◎山雲横須賀凱旋入港

帝國軍艦出雲は本日横須賀軍港に凱旋入港せり

五要電

THE Continental Daily News
PUBLISHED DAILY EXCEPT SUNDAY
124 Gore Ave. Vancouver, B.C.
PHONES SEY. 3065 - 3024
PUBLISHED BY Yasushi Yamazaki
發行兼編輯人 山崎寧

本紙定價表
一枚 五仙
一ケ月 壹弗五仙
三ケ月 壹拾五仙
六ケ月 貳弗五仙
一ケ年 參弗五拾仙
郵券代用一弗四仙但し一切前金の事

◎對支要求輕減さるゝと（東京）ジャパン、メール紙の所報によれば日本對支新提案は前案に比し頗る讓歩せるものにして支那沿岸州不割讓保證は全然之れを撤回し南滿に於ける鐵道布設權に就ても大に讓歩する所ありと

◎獨逸陸軍幹部の確執（柳京）デーリー、メール紙ワルシロー通信員發電ふよればフレデリック太公とフォンケンペルと將軍との間にクラコウ守備策戰に關して齟齬を生じ大反目をなすに至れり

◎英佛軍背腹より狹撃す（倫敦）

ガリポリ半島占領の任務を帶して歐洲側に上陸せる英軍は亞細亞側に上陸せる佛軍と連絡を保ち背腹より一擊敵を殲らんとするものゝ如し半島守備土軍は八万を以て鎮守し、火曜日に於ける聯合艦隊の海峽砲撃十二時間に亘りキリッド、バール砲臺主として砲火の集中を蒙れり、希臘特電によれば聯合軍の占領せる半島南端を去る十八哩半島西側スプラ側附近に於て水曜日兩軍の大激戰あり土軍大敗して大部隊は全部投降せりと、英國陸軍公報によれば英軍は半島エジプト海沿岸よりエスキハルリック東北端に至る兩端の占領を確實にせり、土軍は海陸に妨害物を設けて英軍の上陸を妨げたるも英軍は全部の上陸を了れり、伯林に發表せられたる君府特電によればダーダネルス攻撃英佛聯合軍は八万に達す聯合軍は歐洲側に一、亞細亞側に二ヶ所の上陸地點を求め陸續上陸中なり露國黑海艦隊はボスホラス峽口砲臺攻撃を開始し猛烈なる砲撃を加へつゝあり峽口の一砲臺は露艦隊の破壞する所となれり

▲白軍活躍塹壕奪取（同上）

白國軍司令部は廿七日午後六時に於ける戰況を報じて獨軍の白軍陣地に對する砲火は著しく其の勢ひを減じ佛白軍は白軍砲兵隊掩護砲撃の下にヘトサス方面に於ける獨軍陣地を猛襲し塹壕數線を奪取せり捕虜鹵獲品少ならずと

▲伊太利の對獨要求（巴里）

タンプス紙所報によれば伊國は中立代償としては墺國に對し其の提案承認を迫ると共に獨逸に對し白國及びポーランドに對する領土的野心の放棄を强要せり一般の豫測によれば伊墺交渉は不調ふ終る可しと、在丁抹の伊國軍人は至急歸國命令を受けたりと

▲九山戰墺軍大敗す（ペトログラード）

廿九日九ヶ聯隊より成る墺軍は露軍の固守するウッツク險道北方高地に强襲し激闘四時間に亘り露軍は一時陣地放棄の止むなきふ至りしも直ちに援軍を得て逆襲し陣地を奪還し更らに三千メートルの前進をなせりトリビュナ紙所報によれば此の戰ひ激甚を極め尚ほ繼續中なり墺軍の損害は死傷一万二千捕虜八千に達せり、ストリ方面戰露軍は墺軍陣地數ヶ所を奪取し墺軍の損害死傷捕虜合せて八千に達せりと

▲飛行船製作所襲はる（巴里）

端西ラマンショーン發電ふよれば聯合軍一飛行機はフリットヒスハーフェンなるツエペリン飛行船建造所を襲ひ爆彈六個を投下して去れり損害程度未詳なるも蓋し莫大なる可しと

▲獨艦北海出動非認（倫敦）

獨逸大艦隊の北海出動說は英國當局の信ぜざる所なり、バルテック海に於ける獨逸軍艦の若干が英國連夜の戰闘に稍々疲弊し一時休戰の爲後方任務に着き英軍代つて養線に就けり

▲獨佛飛行機戰行はる（同上）

佛國飛行隊はボールウイラー、シヤンプレー、アーナヴイル及びアルサス、ローレーンに於ける鐵道接續點に爆彈投下を行ひ多大の損害を蒙らしめたり、佛國公報によれば獨逸飛行機四臺ブリモント、シヤンペーン、アンクレー及びライン西方に於て佛軍飛行隊の破壞落せしむる所となれり、アルトキルクに於て佛軍飛行機一隻は獨機の墜落せしむる所となれり、オルベンドルフに於ける獨逸軍器製造所は佛機の襲ふ所となり多大の損害を蒙れり

▲銃槍突撃獨軍敗る（露都）

獨軍は再びニーメン上流地帶に活動を開始せり、廿七日朝ナリユー北岸に於ける獨軍はオルジイク南河ノ露軍陣地を襲ひしも露軍の銃槍邀撃に遇ふて潰走するに至れり

▲墺國國境軍隊集中（ベロナ）

伊國々境に至る墺國鐵道の全線は軍隊輸送に專用せられ一般運輸は止の狀態ふあり墺國は軍隊を國境に集中して國境防備に吸々たり

▲去就を輿論に決せん（羅馬）

伊國の大戰參加の有無は國民の意思によりて決せらる可し、エマエル陛下は首相サランドリ氏に去就を輿論に問ふ可く必要に應じて議會の解散も可なりと云へり、駐佛伊國大使トマッソー、ティノー氏は本日午後伊王に謁見して長時間伏奏する所ありたり

雜報

◎二大架橋の火災

△今曉の椿事△放火の疑ひあり△敵國人の所爲乎

市内フヲールス、クリーキに架してあるコンノート橋とグランヴイル橋とふ火災あり折柄の强風に煽られて大事に至り非常の混雜を來したるが原因は放火の疑ひありて其筋にては在留敵國人の所爲なるべしと頻りに物色しつゝあり

△コンノート橋の出火は午前四時に始まり警官ネスビット之を發見して直ちに警報を傳へしが市に消防船の備へなきが爲に消防署長ケーライル及び次長タムソン氏等應急の處斷として消防夫を綱に縛し之を釣下げて猛火と闘はしむるの止むなきに至りしも風威猛烈なるが爲に效を奏せず次には架橋通路に大なる孔を穿ち其所より消防夫を下して力闘せしめしも之亦非常の難事なりき出火の經過より觀るに如何にしても放火とより他は考へられず併も犯人は最良の地位を選びし如く何となれば橋上には水道栓なきを以て給水は橋の兩端の水道栓に俟たざる可らず但しエンヂン一臺は水面に近く位置し頻り海水を汲上げ居たり然れど要するに容易には奏功なく警報傳へられてより二時間にして九十呎の橋の而して今次の損害は二十万乃至三十万弗と稱せられ居れり

△街鐵の阻止 出火の爲に電力の折裂を來し爲に電車は午前早々停車の止むなきに會ひ乘客の不便一方ならざりき

△コ橋の竣工 したるは千九百十一年の末にして通行を開始したるが正式の開橋式は翌年九月に加奈陀總督の來晩ありし際にして橋長四〇九一呎あり市中にて最長のもの、次にグランヴイル橋は長さ三千三百四十一呎ありコンノート橋には保險を附し居らざるを以て修繕費は市に依て全部支出するを要するなり

◎新黨組織の氣運

總選擧の結果政府與黨は衆議院の絶對過半數を占め而も同志會百四十七名、中正會三十五名、隈伯後援會廿九名計二百十一名に達したるのみならず五月の臨時議會開會迄には無所屬議員卅餘名の態度も鮮明すべく旁々政府與黨は二百四十名近くとなり政國聯合軍は漸く百四五十名に過ざれば其差實に九十名乃至百名となるべきも同志會內部ふ於ては既に內訌の兆あり加ふるに中正會對同志會、隈伯後援會對同志會の感情は甚だしく圓滑を缺けり开は今回の總選擧に關する同志會の專橫なる振舞ふ基因するものにして事態雲煙過眼視すべからざるものあり若し夫之を放任せんか臨時議會後には與黨內部の內訌爆發するが如き事無きを保せず旁々臨時議會前に於し政府與黨三派を打つて一團とし新政黨を組織せんとて與黨の策士奔走しつゝありと

桁は水上に墜落し二人の人まで之と同時に墜落の厄に遭ひたりき

△二人の墜落者 と云ふは一人はピー、シー電鐵會社のシー、ダブルユー、コルヴインが非常車臺にて作業を爲し强度の電流を通せる電線の切斷に從事中罹災したるにて他の一名は消防夫なりき但し即刻之を見てパシフイック浚渫會社の小艇ピット號は猛火に包まれて見るから凄まじき橋の下に急航し無事二人を救助したり斯かる間に一方亦

△グランヴイル橋出火 の警報は傳へられて混雜一層を加へたるにて時に恰度六時三十五分、消防次長タムソンを始めとし消防隊一部は急遽此方面に向ひたるが火はスパンの北側に近き風下の方面に燃へ居りて早速消防の結果鎭火を見たりコンノート橋の

△工費は八十万弗 を要したるもの

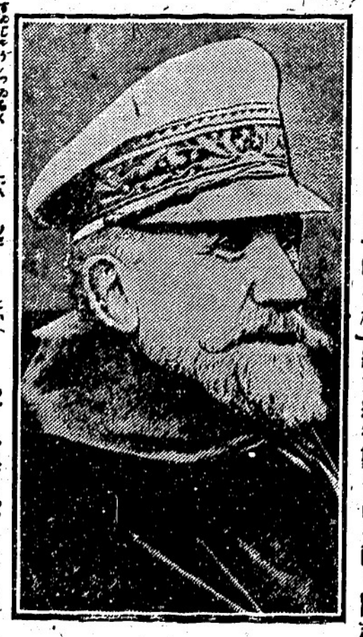

ウヲ、ド、ラレイレー提督

◎淺間離礁確實

目下墨海タートル灣口に坐礁しつゝある淺間艦は工作船其他の救助船によりて離礁工事ふ從事中なるが一方面には同艦の離礁は到底絶望なりとの報あるも去る十二日布哇を出港したる出雲艦將士の同地新聞記者に語れる淺間艦現狀談に見るも同艦は離礁の見込ある事充分にして確實なりとあり出雲艦は知れる如く淺間遭難當時直ちに遭難地に向ひ遣米艦隊の着する迄久しく同艦保護の任に當り淺間の損傷其他に就ては出雲乘組員は殆ど全部知悉し居るを以て其談話は眞に信ずるを得べく目下墨海にある千歳艦及び其他の救助船工作船の作業任務等修了して淺間離礁の上は同艦は布哇ふ寄航すべき事既定の行動となり居れりと謂へり

◎國內の敵國人數

政府報告に依れば今日加奈陀國內にて敵國人の解放されあるもの三十五万六千二百二十名にしてキャンプに收容され居る分二千二百九十四名、之に加へて開戰と共に直ちに歸國したりし獨墺人は多數にあり政府は右在住者に多大の注意を拂ひキャンプ收容者に費したる金額既に十万弗に達し居り併も彼等が地均道路修築等の工作に從事したる價額は一万五千弗位のものなりと

□かなだ丸着港期

（本日午前十一時着電）

商船かなだ丸は來る五月二日（日曜）ヴイクトリアへ着港の豫定なり同地上陸邦人船客は廿九人なり

◎邦人の發明

モンタナ大學出身者にして目下スタウストンに在住する浦瀨政治郎氏は靈に習字練習機なるものを發明し昨年十一月四日附を以て合衆國の專賣特許局に特許認可を申請したり所愈々此程證書下附となり本年四月二十日より向ふ十七年間の權利を認められゝに至りたり習字練習機は橫字使用國一切に適用せらるべきを以て需要の範圍は從つて廣かるべく尙ほ浦瀨氏は合衆國首府ふて發行さるゝ「ペータント、ニュース」誌より寄書の請求に接し居り又紐育のスペンセリアン、ペン會社、ニュー、チャーシー州カムデン市のニスターブルック鋼筆製造會社等より商業上の照會にも接し居れり

◎森山少將榮轉せん

遣米道枝隊司令官にして本日橫須賀に凱旋せる出雲艦に坐乘せる海軍少將森山慶三郎氏は凱旋後其の任を解かれ或る方面の海軍要路に轉任さるべき事に確定し居れりと

◎浪花節好評

サン活動寫眞館ふ於ける木村重友一行の昨夜の演講は前夜讀物の後席にて入場客三百五十餘に達し好評を博せり一行は本夜は捨伏順にて興業を爲し明夜は當地にて再興業すべし

◎青年會演說會

基督教青年會は來る五月一日夜美以教會に於て演說會を開く辯士は高野、井出、新井、池田諸氏なり

◎寫眞倶樂部舟遊會

當市寫眞同好家を以て成れる大和寫眞倶樂部員は來月十六日の第三日曜にノースアームよりインデアン河に掛け舟遊會を催し撮影を爲す由

◎記事六面にあり

今晩開演 ステブストン（オペラハウスにて午後七時より）
●熊野靈權記 重友
●前原伊助 重友
●佐渡の高波 重友
●小金井小次郎 重友
●撫原多助 重友
三味線 花友 術友 子

本夜限り日延べなし 浪花節 東關 木村重友一座 公認日本興行會社 請元

明十日午後七時より晩夜 ステブストン香港パウエル街 サン活動寫眞館にて再び開演仕候間賑々しく御來觀の程奉希上候

種痘（毎日午後土曜日を除く）石原明之助 東カドバ街四三八

漁夫五十名 ナースヶ河ミルペーキャナリー行 右募集す仕事は四月より十月迄日給其他面談左記へ御來談あれ 晩市パウエル街二二六 上田稔

東京だより

總選擧八面觀（五）

在京特派通信員　山本　礁波

▲同志會の前途

◎總選擧に於て百四十七名を贏ち得て、最多數の政黨となりたる同志會の前途が、果して樂觀し得べきや否やに就ては世間多大の疑問あり、同志會幹部にては頗る前途を樂觀せるが如きも、本文の記者が聽き得たる範圍に於て悲觀材料を列擧し敢て讀者の推定に委せんと欲す。

◎同志會の過次總選擧に對する策　安達謙藏氏之を執行したるものにして、其策戰は、大主眼は同會の非幹部派を落選せしむる串、政友會の有力者を落選せしむることにありたるが如く、這間の消息は安達謙藏氏の陝西中にも之を見るを得る也。

◎而して、其第二主眼なる政友會有力者を落選せしめたることは別論として第一主眼たる同志會中非幹部派を落選せしむることに就ては、非幹部派の首領とも見るべき星川敏雄氏を行くなくして院外に追ひ、三浦逸平、鵜澤宇八、秋田清、山道襄一、其他二三前代議士を落選せしめ、略ぼ目的を達したるに似たり、同會幹部の前途を樂觀する所以は茲に存す、併し年ら禍機胚胎ふまでもあらず、

◎早川、三浦、秋田、鵜澤、秋田山道等院外に逸ひたるものゝ反噬は多く意とするに足らずとするも此等を落選せしめたる幹部派の所謂主謀者は秋山定輔氏の一派を通じて、非幹部派以外の同志會議員をも操り去らんとす、此等の運動が如何なる時機、如何なる形式に於て現はる可きかは記者の豫想し得ざる所なれども、何れも遠からざる時機に於て非實に現はるべく、或は相合して同志會の大崩壞を來すこともあらざる可き乎と豫想さる。

◎夫は兎に角、同志會這次の膨脹は政友會從來の膨脹以上の不自然なる出來事なり、健全なる肥滿にあらず、酒毒か、水腫か、癲乎、殤癆乎、悲觀に値ひして樂觀すべき理由少し、若し同志會にして今後健全に此勢力を維持し得ることあらば、大浦子を始め加藤總理等の攝制、凡を拔くものあつて後始めて然るべきのみ。

◎加ふるに政界の怪物後藤男あり、秋山定輔氏一派を通じて、非幹部派以外の同志會議員をも操り去らんとす、此等の運動が如何なる時機、如何なる形式に於て現はる可きかは記者の豫想し得ざる所なれども、何れも遠からざる時機に於て非實に現はるべく、或は相合して同志會の大崩壞を來すこともあらざる可き乎と豫想さる。

◎同志會の過次總選擧に對する策　安達謙藏氏之を執行したるものにして、其策戰は、大主眼は同會の非幹部派を落選せしむる串、政友會の有力者を落選せしむることにありたるが如く、這間の消息は安達謙藏氏の陝西中にも之を見るを得る也。

◎而して、其第二主眼なる政友會有力者を落選せしめたることは別論として第一主眼たる同志會中非幹部派を落選せしむることに就ては、非幹部派の首領とも見るべき星川敏雄氏を行くなくして院外に追ひ、三浦逸平、鵜澤宇八、秋田清、山道襄一、其他二三前代議士を落選せしめ、略ぼ目的を達したるに似たり、同會幹部の前途を樂觀する所以は茲に存す、併し年ら禍機胚胎ふまでもあらず、

◎早川、三浦、秋田、鵜澤、秋田山道等院外に逸ひたるものゝ反噬は多く意とするに足らずとするも此等を落選せしめたる幹部派の所謂主謀者は秋山定輔氏の一派を通じて、非幹部派以外の同志會議員をも操り去らんとす、此等の運動が如何なる時機、如何なる形式に於て現はる可きかは記者の豫想し得ざる所なれども、何れも遠からざる時機に於て非實に現はるべく、或は相合して同志會の大崩壞を來すこともあらざる可き乎と豫想さる。

◎夫は兎に角、同志會這次の膨脹は政友會從來の膨脹以上の不自然なる出來事なり、健全なる肥滿にあらず、酒毒か、水腫か、癲乎、殤癆乎、悲觀に値ひして樂觀すべき理由少し、若し同志會にして今後健全に此勢力を維持し得ることあらば、大浦子を始め加藤總理等の攝制、凡を拔くものあつて後始めて然るべきのみ。

日本近信　四月八日

◎與黨の獵官運動

昨今政府與黨の野心家は各種官營事業に目を付け暗中飛躍を試みつゝあり現に農商務省所管に屬する製材所も彼等の注目する處なるが右製材所は去る三十一議會に於て青森外五ヶ所を民間に拂下ぐるべく協贊を與へ爾來同省にては競賣に附せしも偶々歐洲戰亂の影響を受けて拂下げ決行に至らず最近臺灣總督府に保管轉換をなしたるものなるが政府が如何に此等野心家の要請を處斷すべきかは監視を要すべし

◎港灣補助割當

來る五月の臨時議會に對し內務省より本年度追加豫算として提出に決したる青森鹽釜、舟川、四日市の四港灣修築國庫補助四十六万圓の割當に就ては目下內務省に於て調査中なるが近く關係地方長官の工事狀況報告及び內務省實査の狀況を徴し右割當額を決定すべし

◎回向院から芝まで大名行列

芝增上寺貫主堀尾大僧正は本年八十八歳の高齢に達せしかば陽春の候に米壽の祝典を擧ぐべき豫定なりしも此季は德川三百年祭並に大遠忌に相當せるを以て右の祝ひは來る六月の吉辰を卜して行ふ由而して老師は本堂再建勸進の爲め來る四五六の三日間神奈川縣下門末寺頭卅餘名を隨へて巡錫すべしといふ又德川三百年祭當日は兩國回向院より增上寺迄古今未曾有の盛大なる大名行列を行ふべしとのことなれば嘸かし都人の眼を驚かし且つ喜ばしむることなるべし

廣告

大和倶樂部　バウエル街二四三　島橋千太郎

鮮魚青物並に氷　御小賣　宴會用肴は御便利を計り御用達可仕候　バウエル街二五三　A. B. FISH CO.

元の　西村捨彌　肴屋吉川　電話シーモア五四四一

コック製造及び造船　各種の造船及び鮭網用コッヽ精々安價に勉强仕り御注文に相應じ申候間何卒御用命被下度願上候　イーブン、アクヽキャナリー　門田兄弟工場　Kadota Bros. Acme Cannery R.R.No.1 Vancouver, B.C.

◎スタージョン　◎マグロ　◎其他魚類一切　◎青物類　◎かまぼこ　右かまぼこは弊店獨得の技倆と精選せる材料により製造販賣仕候間何卒多少に不關御用命の程願上候　バウエル街二六二　田中六郎　電話五六六一

HOTEL WORLD　日本人街商業區の中心にありて公園に面しパラード、インレットに望み眺望佳絶なり　ホテルウオールド　晩市バウエル街三九六　日加銀行二階　（電話シーモア三七八八）　最新式建築にして設備完備せる室數百二十を有する日本人唯一のホテル也　宿泊料は廿五仙以上

東京化粧品　●內外化粧品　●各種賣藥　●痔・梅毒・たむし　創一切の妙藥　尙地方の御方は御一報次第適藥御送附申上候　341 Powell St. Vancouver, B.C.　大正堂藥舗

和洋雜貨食料品　バウエル街三四五　夏原太四郎　電話シーモア三三八

和洋雜貨食料品　晩市西第六街七五八　小財商店　小財初次郎　電話フェアモント五二

◎玉塲シガースタンド　バウエル街一七二　颯田玉塲

販賣　新修調繕　晩市バウエル街三三八　加藤靴店　御用の御方は電話シーモア二二六九を御呼び出し被下候へば直ちに御伺ひ申ます

◎客自動車運轉教授並修繕　晝夜御用命に相應じ申候　晩市アレキサンダー街三五八　電話シーモア一〇六九　エムプレス客自動車　村田　西村

靴修繕所　大陸日報社向側　名畑靴店　丁寧堅牢迅速は弊所の特色

新版着荷　戰影　一淘軍中佐　黃金万能　活人社發行　カフェー夜話　林田龜太郎　十名家著　近世世界十偉人　時務一家言　德富猪一郎　縮刷母の話　青柳有美　式辭と演說　大町桂月　人生の妙味　正木照藏談　百人百癖　堀內新泉　小學校用教科書一切送金はなるべく書留にて願ます　バウエル街三五七　內田商店　357 Powell St. Vancouver,

●新古金物店　ケッチン山道具一切　其他古物賣買　御入用の品は電話にて御知らせ下され候はゝ早速持參致し極々安價大勉强を以つて御用命お應じます　バウエル街一三八　三好金物店　吉本義手　一五八五　電話シーモア

葬式一切取扱　ペンダー街三〇五　グリーンエンドマークレー　葬儀社　GREENE & MERKLEY　305 Pender St. City Phone 340

M. Furuya Co. Ltd　46 Hastings St., W. Vancouver, B. C.

豆腐用大豆　屑無し一粒選り　苦鹽　澤山新着仕候間續々御注文願上候　古屋商店　（電話シー一八二二）

日本送金締切日　●貯金は思ひ立つた時直ちに始められよ　●金を預けるには日加銀行に限る　預金送金案內書其他印刷物御入用の方へは御一報次第御送呈可仕候

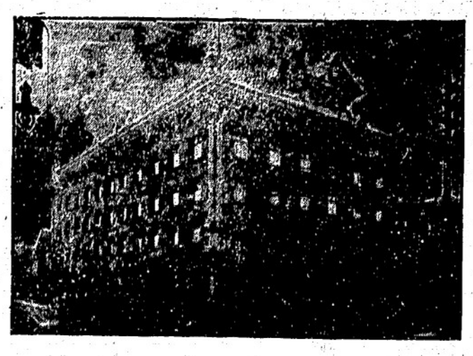

當社は貯金拂戻の保證金を政府に供托致居候

定期預金　年六分　貯蓄預金　年五分　貯金箱無料にて御貸申上候　日本送金　歐米其他何れの地方へも迅速お送金可致候　荷爲替　貸附金　土地賣買　其他一般の銀行業

日加銀行　日加合同貯蓄株式會社　（電話シーモア壹貳參）　社長　田村新吉　營業時間　安藤九便　カナダ九便　（午前九時より午後五時迄　但し土曜日は午後九時迄）　五月一日（土曜日）　五月十二日（水曜日）

此アドレスを封筒へ御記入下さい

THE JAPAN AND CANADA TRUST SAVINGS CO., LTD.　P. O. D. 130　398 Powell St., Vancouver, B. C.

晩香坡第一の日本風呂　並お藥湯

日本酒の大王　忠勇は世界一　櫻正、白鶴、レニヤ、ビーヤ其他洋酒類一切　廣告の爲め價格は最も低廉　一手販賣　晩市ダンレビー街一三一　東合資會社酒店　電話シーモア六六三三

○潮時（晩香坡の入口）　滿潮　干潮　廿八日　後四・一六　前十一・三〇　六・四四　後十二・三四

○日本郵船豫定　カナダ丸　五月一日　丹波丸　同六日　橫濱丸　同十三日

○スキナ　ルバート　ナース行　コクイトラム號　毎木曜十時　ペンチユー號　毎金曜十時　○ルバート　アラスカ行

○ヴイクトリア行　毎日　正午十二時（同港經由ルバート行）　午後十一時四十五分　○ビーシー電鐵

○大北鐵道シアトル行　毎日　午前十二時十五分　同十時　午後七時十五分　同四時　○ジーティーピー鐵道東部行

○領事館諸願代書　○勞働口周旋　○家屋貸借周旋　○土地賣買業

講談

大久保彦左衛門

春浪漁史

（六十四）

此方は彦左衛門、邸へ歸つて

『コレ一同の者、貴様等は愚迂犬猫同様の世渡りをして居つたが、今日予が二万両宛の金を貰つてやつた。それがあれば町家の裏店に住居して何うか斯うか暮しの出來ないことはあるまい、必ず眼の人間に立返つてくれ』

電狂の彦左衛門は何處やら、感愛も深く邸に入として渡るべき道を辿へる。乞食共はワッと泣き伏して、

『厳様有難うございます……吃度眞人間に立返つて厚い御恩に報います』

乞食共の中には四三年の後に羽織の一枚も引ッ掛けて、彦左衛門の邸に禮を來たものがあつたと云ふ事である。

大名中で彦左衛門へ『目こすり』と云ふ綽名を附けて居る。どう云ふ處から斯麼な綽名が附いたと云ふと、先づ大久保彦左衛門の功名と云へば十六歳の鳥羽文字山の初陣、其他に自慢の功名が三つある。第一の功名は百万石の御奉公第二ふは元和元年五月五日御身代りの功名、第三には薩摩の御國上使に付い御判となつた綽名である

戒日島津家を助れた彦左衛門、

『御國の名物狐盛を驅走になりたい、序に名物の鮪を頂戴いたしたい』

島津公が難な顔をして、

『鮪とはどんなものぢや？』

『左様で――目こすり鮪』

島津公は自分の國の名物だとは云ふが、目こすり鮪とは始めて聞いた。

『これ！、彦左衛門が目こすり鮪をくれと云つて居る早々取らせい』

御厨鱈の殺人は怪奇な顔をして

『オイ中村、大久保と云ふ奴は何を云ふか分らない。御國の名物目こすり鮪とは何だらうナ！』

『乃公は知らない』

『ム、さうだらう勝番の我々が知らないやうでは、そんなものがある氣遣ひはない。彼の鮪め口から出まかせを饒舌りをつたのだ、何かそれに類似のものでもあるかい』

『ある〜、ソラ御國名物の中に酢と味噌を入れて掻廻し御玉杓子で掬つて喰べる、ドヂグジ鮪といふのがあるぢやアないか』

『成程、夫を聞遠へあがつたに違ひない。あの鮪めドヂグジ鮪を聞き噛ぢつて出鱈目に目こすりなんて云ひがつたんたらう、平生から小面の憎い鮪だ、一番困らしてやれ』

かしわ　さもち
●蒸くなつとう
●甘菓子
●岩れたこし
●玉だれ
●かすてら
●金つば　土日曜
たいしくて美しく新らしくて体裁よき御菓子を求め給はば住よしへ御來店あれ
御使物用品々も候ふ
バウエル街三九二　サンパンの下
仕よし　金井

男女洋服プレス
洗濯物一切
仕上は上等にして迅速なり
アベニュー　ダイウオーク
一六五〇　工場
一〇五六　事務所
電話ハイ
晩市キー
同　バウエル街七一
バウエル街三六一
中塚幸次

洋服プレス
並にランドリー
私儀永年前記の業務經營致居り充分の經驗と熟練に依り丁寧迅速なる御用に相應じ申候間何卒御引立あら ん事を願上候
晩市バウエル街三〇〇
柿谷洗濯所
主任　柿谷助太郎　久保川富藏　安中豊

YS
タヲル手販賣
和洋食料品
風呂屋ルーミング用其他各種
晩市ランスダウン街一七四
電話フェヤ二一九七
丸野商店

大
バウエル街三五七
重井、福島、上野
工
電話シー四六一〇

●時計販賣
●附屬品
●修繕
バウエル街三〇一
河合時計店
河合潔

▲洋食▼
世の中が不景氣でも三度の食事を二回に倹約する譯にはゐりません
そこで弊洋食店では從來御客様の御愛顧に酬ゆる爲め此
パードタイムの間一食
拾五仙で然かも食事の原料は從前の廿仙と同一の品物で調進仕りますからどうか倍舊御引立の程を願ひます
晩市メイン街二〇六
クインス洋食店

成料理
めし
成料理
パウエル街三六五
電話シー五三八四
決

いなりすし
並に御めし
バウエル街二四六
林家
電話シー三四五五
かまぼこ
製造販賣

御てがる料理
並に會席御料理
東カドバ街四〇〇（ダンレビー街角）
今井家
ハイランド七〇六

和洋雜貨食料品
晩市アレキサンダー街四三三
福井商店
清潔丁寧
電話ハイランド七二二
福井旅館

旅館、下宿
アレキサンダー街四〇九
薩摩屋
電話ハイ八五七
大堀千代人

拾仙
並にうどん、そば
御手輕料理
月極食料一ケ月前金六弗五十仙
バウエル街二六四
電話シー四三九八
○万

拾仙
並にめし
御手輕料理
すしぞうに
晩市ゴーア街二〇五
いさみ
電話シーモア一五三八

會席御料理
すし仕出し
晩市バウエル街三三一
○熊
電話シーモア三〇一九

▲御手輕料理
並にそば
バウエル街二五一
柳川めしや
電話シーモア三一二三

南京料理
並にそば
御手輕
バウエル街三三三
山科亭
電話二七七九

南京料理
並にそば
其他仕出し
バウエル街二六六
東京酒樓
電話シーモア三三六五

かきめし
めし、とろゝ
其他御好み次第
電話シーモア二六九九
千鳥

山かけ　鐵砲鍋
肉葛燒　蟹味噌
うどんうば
小田巻むし
のつぺい
一食十仙にて御好
みの品を調進可仕候
晩香坡市バウエル街三五〇
くつわ
電話シーア三八二七
竹中佐七　前川三之助

高等
南京料理
日本人諸君の御來樓を歡迎
仕候間何卒陸續御光來の程希上候
晩市バウエル街二三七
新北京
電話シーモア五七七四

手輕料理
並にうば
メイン街一一六
梅香
電話シーモア四三六二

▲スタイルのよい
▲切地を吟味せる
▲仕立の丁寧なる
洋服店は
バラード街五一七
田中屋洋服店
電話シーモア二四八八

日本蹄鐵工場
主　鹿子木七郎
蹄鐵鍛冶
馬車修繕
晩市ゴーア街七一九

シーピー鐵道働き
▲ギャング
▲セクション
▲シャップ
▲ポーター
募集
▲仕事はらくです
▲年中仕事があります
▲べーはたしかです
▲かねが殘ります
日加用達株式會社
晩市バウエル街三六二番
電話シーモア八三九

新築家屋

ヴィクトリア市
フィスガード街八二〇
大澤旅館主
大澤林之助
（郵函三八八、電話九六四）

理髮床
西洋風呂
清潔丁寧は
弊床の特色
バウエル街三六〇
熱海床

●はり按摩按腹
並に灸治、小兒疳虫藥灸に從事仕候間右御用の御方は電話にて御通知下され度何時にても參上可仕候
家傳讓受の淋病シヨウカチの大妙藥全治せぬ時は代は不要です
バウエル街松林時計店二階四號室
電話シー二五五八
林末次郎

▼土地家屋賣買▼證記公訳
▼地代納▼約定書作製
▼店舗受托販賣
ヴィクトリア市バンドラ街六二七
中野事務所
（電話四四六六）

英領加奈陀ヴィクトリア市
ガバーメント街一五〇一
バンドラ街角　電話一六二八
日本美術雜貨
ガバーメント街
コムランド角街六〇七
食料品販賣
永野商店
永野萬藏

○大阪商船株式會社取次販賣
汽船切符
（郵函五九二）

御旅館
ヴィクトリア市チャタム街六三六
石田元藏
電話一三三一　郵函一〇六九
636 Chatham St., Victoria, B.C.

果物菓子
食料品
新西院コロムビア街八七五
長谷部商店

▲和洋食料品雜貨
ニューウエストミンスター市
三國商會
電話三三
郵函八七八

なんでもある店
最廉價販賣
新西院市コロムビア街
シンキー

ローズバンク牛乳屋
新鮮牛乳、クリーム及バター
晩市アレキサンダー街四二三
篠末松

●洗濯業
バウエル街二〇六
大倉洗濯所
事務所　電話シーモア六五三三
工場　ランスダウン街一六九一一
ライセンス第廿四號

新鮮ミルク
東カドバ街三八一（日加銀行裏）
スター牛乳舍
配達人　岡久

鮮魚青物
右今回開業仕候間特別勉强大安賣仕候間何卒陸續御用命の程希上候
バウエル街三七七
ペニー魚店
電話シーモア三四七一
清水忠吉　佐藤菊治

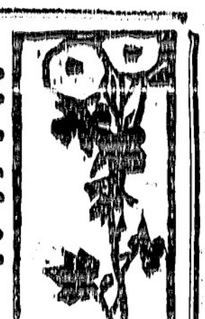

財産を奪はれし 在獨日本商人

獨逸リッペー州デトモルト市に化學工業品製造所を經營して居つた邦人原駒吉氏と云へば同市古參の日本人たるのみならず獨逸婦人を妻り其間には三人の愛子まで儲けて

▲交際社會にも　可成お邸が廣れて居るので氏自身にも其地を第二の故郷と心得數萬の資財を擁してゐと安らかな生活を續けて來たものであるが日獨開戰と共ふ此平和なる一家五人は沒義道なる獨逸官民の迫害を被り殆ど極まりなき取扱を受けた揚句有る程の家財も悉く沒收され妻子別れ〳〵の狀態となつて辛くも先月十八日來明横濱發マンチュリア號で米國經由

▲人の噂さも世の義理もなんて馬鹿に乙つに濟ましてゐる先生があるがまあ色戀は仕方がないとしても人の妻君などを狙ふのはね上で禁じてありやす（一夜人）▲喧嘩は兩成敗といふから矢張り素早やい奴が結局勝りがいゝといふものだ（當り前生）▲心病とは言ひ條人の落目を蹴飛した奴にそう〳〵いゝ事が續いたら世の中は暗になるあ（惡口家）▲紳士面をして夫れで自分の通辯がなくなるなんてサモシイ丁見を出して裏へ廻つてグンコ計略をやらうとは怪しからぬ（憤慨生）

なつて居る務め哀訴嘆願の結果漸く猶豫を許され急いで準備を整へると今度は

▲いくら待ても　旅券の下付がない、其間ふは日々官民の壓迫と侮辱とを受けつゝ暮の大晦日になつた、旅券は其深夜に下つて明朝早くふ出發せよとの嚴命殆ど足下から禽の立つ樣な騷動であつたでも妻子諸兄愁やら瑞西に山て妻子等を同所に殘し自分丈米國を經て歸朝した次第であるが

▲珍田大使に會つて財產返附の手續を願つた處が夫が到底無効であらうといふことに双復落胆を重ねたばかりである、一体船越代理大使が引上げ間際の遺り方は甚だ任留邦人に親切なもので其爲め殘留者の困惑したことはどの位か知れない」云々

▲孤影淸然として歸朝した氏は遺る瀬のなかつた其折の悲憤の情を訴ついふには「十敗の來我居村の如き者へで住んで居つた獨逸の人間から非常な情知らずの兇惡な待遇を受けようとは思はなかつた昨年八月十八日本の宣戰に先立つて昨日までの友情は忽ちふして宿舍に變つた、デ市の官廳は我等親子の者五人を引抽へて容赦もなく殺人や放火の囚人と

▲雜居の未決監　に押籠同樣に叩き入れた昨りか子供は退屈處外敗萬の財產は埋座に沒收の憂き目を見た來決監の苦みの如何許りであつたかは今一寸時も出來ない程で所した境遇は十月の末迄續いた御して辛と出監したかと思ふと次で一週間内に退去の命令を受取つたが幸の勝理其他の用務が重

内務省免許
産婆　立石哲子
晩市ダンレビー街百十一番（電話シーモア八〇八八）

大正教授　午后一時より七時迄但日曜除く
日英時會二階　ヘトレンデル

新米着荷
御注文願上候
晩香坡市東カドバ街一五一
紀の國屋
（電話 S 六八三一）

室内清潔取扱丁寧
御旅館
最新式設備
晩香坡市バウエル街二五九
クレセントルームス
（電話シー五九〇〇）

クレセント球場
バウエル街二六一

清酒界の覇王金露
金露
太平洋瓶詰會社
日本人部主任
土田嘉次郎
（電話シーモア九一七）
（電話シーモア五九〇〇）

蓄音器
レコード販賣
晩市バウエル街二三〇
日本レコード商會
代理部主任
加藤萬三郎

理髮店
取扱
ムール貸
室内清潔
晩香坡バウエル街三〇九
電話シー一三七八
中川床

新製御菓子
うぐひす餅
かすていら
晩香坡市バウエル街三六九
電話バイランド七七一
鈴木菓子店

小倉ようかん
なかも
新刊書籍雜誌
晩香坡市バウエル街四三七

營業品目
○鑛詰　○銘茶　○海產物
○乾物　○米穀　○文房具
○雜穀　○漬物　○賣藥
○生物　○味噌　○化粧品
○醬油　○菓子　○小間物
○書籍　○雜誌　○大工道具
○玩具　○荒物　○陶器
○絹布　○綿布　○履物
晩市バウエル街二六九
香村商店
P.O.Box 1072 Phone 2131
Vancouver, B. C.

時計並に附屬品
修繕
時計
金銀細工
晩香坡市バウエル街二四四
萩原時計店

◎中國上米卸小賣、賃掲き什候
雜貨食料品
酒井商店
バウエル街四七三
ランド四五二

貸ルーム
酒井旅館
バウエル街四七三
持主　酒井鶴之助

アレキサンダー街四七四
酒井精米所

絹物類各種
御婦人御小供
衆衣類及切地
其他
附屬品一切
絹物類卸賣致し可申候
バウエル街三八二
澁谷商店
382 Powell St. Vancouver, B. C.
電話シー六三六二

特別大勉強
和洋雜貨食料品一切
晩市バウエル街五六八
販賣
電話バイランド九〇四
鳴瀨商店

▲金銀細工▼　婦人用飾品
晩香坡市メイン街二〇二
松林時計店
電話シーモア六五二二

大小
馬の賣物
ベンダー街大北鐵道館（南京町）
大北運送會社
電話四〇五　六〇五

時計修繕
貴金屬寶石類

菓子製造卸、小賣
バウエル街二二九。イー
溝邊菓子店
電話シーモア六九四一

本校は毎夕七時より九時まで特に發音お重きを置きて英語を教授す
ダンレビー街二一一
日英學校
自宅教授パークレー街一七〇〇

和洋雜貨
並に御婦人用切地一切
内外食料品
江州澤庵
晩香坡市バウエル街三六九
前川商會
電話シー三七二二

晩市バウエル街三六四
内外食料品
清水商店
電話シーモア三五六六

太平洋生命保險代理
日本郵船切符取次
主管　阿部松之進
バウエル街三九一
電話（シ四四八八）
郵函（一三五六）

スラブストン代理人
吉田慎也
電話（八）郵函（一八〇）

内外高等
御旅館相模屋
汽車汽船切符取扱
各種勞働口周旋
晩市アレキサンダー街三一三
館主　青木米吉
「電話」二二九五　郵函一三二

石碑、圍ひ石
等の据附至極廉價に貴需に應じ候用材は當州產又は輸入石何れにても御好みに任せ候
晩市メインバターソン、エンド第十六街の角
チャンドラー
（電話フェヤモント八一〇）
Patterson & Chandler
支店第四十街とフレザー街角

漁船、ガスリン船
其他一切の小舟製造
スラブストン郵函二〇電話七
中出村田造船所
Nakade & Murata
Boat Builder
P. O. Box 20 Steveston B. C.

日本製漁網漁具
大阪商船乘切符賣捌所
晩香坡市東カドバ街一五
直輸出入
商是永壽吉
電話シー二六六（自宅ブ五三）（郵函一〇二五）

●迅速叮嚀本店特色●
晩香坡市メイン街二二五
田鍋洋服店
電話シーモア二六六四

Code Western Union Cables　Kinyu Sha
NIPPON KINYU SHA
Phone Sey. 2721　270 Powell St.
VANCOUVER, B. C.
銀行事務
當座預金
貸附、手形引替
利子附定期預金
定期預金
本社事務所内に日本郵便支局事務所ありて日本送金等に最も便利なり
日本金融株式會社
頂取
エー、マキボーイ
支配人
エー、ブイ、ガーデナー
主任
藤田佐太郎
營業時間
午前九時より午後五時まで
土曜日午前九時より午後二時迄
午後六時半より翌日九時迄

●金員貸與
●代辯事務
●歸化証下附請願
●對白人交涉事件
例へば鐵道若くはソーミル
●就働中負傷
したる場合其の原因に依り
數千弗までの損害賠償金を請求するを依
賴ま應ず
特其の他此の種の對白人交涉の
電話シー三八八六
永尾事務所
パウエル街二四二

移轉廣告
舊年中ブラッキー街にて營業中は一方ならぬ御引立を蒙り奉鳴謝候就ては左記の場所に移轉仕り從來よりも一層勉强仕候間不相變御愛顧の程希上候
新西院市フロント街五三九
中川義治
（郵函四〇三）

日本人旅館
室内清潔取扱丁寧
プリンスルパート六アベニュー三〇四
郵函八九四
須賀丑藏

ドライグッツ
專問
バウエル街二一八
日英商會
電話シーモア一六〇〇

△パイ△ドーナッツ
△ケイキ類一切
電話にて御注文次第御届け致します
晩香坡市メイン街二〇八
田川食料品店
電話シーモア二五五七

診察時間
自午前九時　至午後九時
河邊齒科醫院
晩市バウエル街三二六
ウオンホテル一二號室
（電話シーモア八一三〇）
自宅東カドバ街八一
電話バイクランド七七三五

バウエル街三九六
日加銀行　二階百十三號室
野尻醫院
出張シーモア三六一八

診察時間　自午前九時　至午後九時
米國醫學士
中島正二
晩市バウエル街日加銀行階三〇五
（三六）號室　電話シーモア三一八三

內科　小兒科
アレキサンダー街三一〇
長崎醫學校、醫學士
守儀一郎
電話シーモア七六七三

齒科
サンフランシスコ大學
齒科醫學博士
谷內兼松
バウエル街二五三（六號室）
電話シーモア一七三九オー

東カドバ街四三八
醫　石原明之助
電話バイクランド一一二

內科小兒科專門
晩市東カドバ街四七六（角）
醫學士
高橋康百
電話バイクランド六五五
每日曜日スタンストン橋原氏宅ヘ出張す

新來　西國より着任候に付最新療法の術に應ず
バウエル街二四五オリンピア旅館
一、二號室　磯村藥店三階
仙臺醫學士
電話シーモア五九六
大家武夫

內務省免許產婆
助產の御依頼は電話にて御候
バウエル街五三二階三號室
大澤もとゑ
電話シーモア五七四八エル

內務省免許產婆
一般助產の當に應ず
晩市バウエル街二一〇丁村二階
電話シーモア五六エル
田邊よし子

東京帝國大學病院
東京日本產婆學校卒業
內務省免許
產婆
山本ツメ
晩市バウエル街二九六
電話シーモア五九〇〇

英語教授　月、火、木、金　午後七時半より
佛蘭西語教授　主任法橋繩一

古物新物雜貨
バウエル街兼田商店
一七〇
室內洗濯　室代低廉
メイン街
九五八
リ、ー旅館

◎日本の興味を持つ米國の學童

日本に關する說明を求むる向每日數件あり

博覽會が開けて日本品が場內に陳列せられ且つ日本事務局等の主催にて屢々會合を催ふす旨新聞紙上にて發表せらるゝが故か近來桑港を中心にして日本に對する趣味は非常に增進し日本庭園其他の各事務所等に日本に關する說明を求むる向每日數件を數ふる程なり現に政府特別陳列館內の日本觀光局出張所ホークランドの小學校の生徒なりとて十數人の一團來たりて說明を乞ひたれば藤野氏は喊の時より嗣に成る遙の順序を詳しく說明する所ありたるに學童は一々手帳に記して喜び歸りたりと云ふ此外目下小學校にて日本の地誌を教授しつゝある所少なからず之れが材料を得る爲め日本庭園に來るもの多く中には母親を連れられて教師より命ぜられたる準備を爲すもあり斯くの如ければ畢つて婦人會員ふた土產として與へたる針留の禰に蛾の止まつてゐる小箱の剩りは之を同所に備へ置きて其面白なる研究所に與ふべき考へなりと傳へらる

支那排日紙の毒筆（二）

△チャイナ、プレスの評論

余は屢々日支交涉に對して支那が執り來りし方針の正當なるを論じたるが茲に余と反對なる一外人の意見を紹介するの徒爾ならざるを見る彼曰く

余は日本の僅拳にして、或程度を超ゆる時は支那は奮起して戰はざるべからずと思惟するものなり、支那は勿論戰には敗るべしコハ世人が等しく豫想する所にして日本軍は或は一回の大戰後北京を占領すべしされど支那は勝敗を度外視して戰はざるべからず余が支那に戰ふべきを勸むる理由は他なし若し支那が日本軍の膝蹠するに任せて日本軍の北京占領を默許するが如きことあらば支那は世界の同情を失ふべし何となれば世界は自國を救はんがため敢に一擊を酬いざるが如き國に對し同情を寄する程寬大ならざればなり、又過去數週間平服を着けたる數百名の日本人は北京に入込みつゝありきされど其何故に來りしかを知るものなし又彼等が現に何をなしつゝあるかを知るを得ざるが此間の日本人は不思議にもよく支那人と衝突す、而して是等の日本人は日本の要求を貫徹するに十分なる軍隊が支那に到着すると共に殊更に支那人と衝突すべしと察せらる、衝突屢々起らば日本は之を口實とし外人の利益保護を名義として警察權の掌握を企せん、此手段は實に日本が韓國及び滿洲に於て弄せる策畧なりき、此手段を以て日本は漸次支那の行政權を奪ひ支那は遂に餘り外界の注意を惹起する事なくして眞の獨立を失ふに至らん。然るに若し支那が日本の侵畧に對して斷然蹶起せば支那は疑もなく文明諸國の同情を得べし。白耳義を見よ、白耳義は自國の主權を維持せんがため勇敢に戰ひ世界の喝賞を博せり、袁總統にして日本と戰ふに至れる理由を述べたる宣言書を發表し國民の武裝して起たん事を促さば國民は進んで軍に從はん、斯くするとも支那は素より日本の北京占領を防止する事不可能ならん。されど國民一致して日本に抵抗せば日本は必らず支那の征服難に苦しむべし、コハ其結果如何に關せず日本の奸策のため自國の滅亡を坐視するよりも遙かに優れること疑ふべからざるなり云々

一日一句

黃菊さや山の名を問ふ縁の先　—歸帆—

桑港博に異彩を放てる日本庭園及び金閣

◎巴奈馬太平洋萬國博覽會（十二）

△桑港空前の大規模▽

▲茶寮と臺灣喫茶店

日本庭園內には以上三個の政府館を除いて尙二棟の喫茶店がある一は茶業組合の手になるもの日本茶寮が夫れである、又日本茶寮と殆んど背中合はせに博覽會に附物の臺灣製茶店がある、杉の林に籐にて壁を編み、絹の障子に臺灣籐の椅子を据ゑ、竹細工の燈籠を吊したる所、頗ぶる瀟洒のものである、日本庭園は茶寮女の記事を書いた時に出てゐるから說明を省くが、茶寮の前庭は橫濱園藝會社の手に成つたもので、竹の籬に泉水を設らへ、夫れに蘇鐵、石燈籠などを純日本風に配置して、頗ぶる面白い趣向である、評判の日本から態々呼寄せられた七人の美人が茶菓を斡旋して、加ふるゝ位置がいゝから、茶店は每日滿員といふ盛況を呈してゐるそうである、桑港市長のロルフ氏は日本庭園を激賞して『之れ尙一博覽會の寶玉である』と言つた。

▲教育館の日本部

日本庭園に最も近い教育館內の日本部は全部陳列が完成されてある、當局者の話によると今回の出品は精選を重ねて、優良なる少數のみを陳列したと云ふ事であるが、然し教育館內の文部省の出品は所謂文部省式を遺憾なく發揮して、只雜然秩序なく統一なく教育成績品を並べたゝ過ぎないといふ評が高い、それに教育出品部の最要部に人の最も注目する樣に富士山を背景として其前面に砲工歩騎輜重の各科兵を配したパノラマ式に拵らへた陸軍省の出品があるが、之れなども陸軍と教育と如何なる關係があるか解らぬといふ評判である、文部省の出品にペルリ提督日本入國の圖が八葉ある、米國士官が俄造りのテーブルに向つて日本膳をつきつけられ互に顧みて當惑してゐる所、又は日本委員が丁髷頭で箱のやうな椅子に腰を掛け、應對してゐる所、或は群衆が軍艦の入港を見て陣笠陣羽織で海岸に押寄せてゐる所が描かれてある、一面面白いと云ふ樣なものゝ日本の未開を告白してゐる樣で感心しないといふ評がある。

忙中閑話

□片言集

△戰爭が濟んだとき此事を一番遲く聞きつけるのは麵麭の小賣商だらう（ウヲール、ストリート、ヂャーナル所載）

△今度選擧法違反で檢擧られた候補者中最も悲慘なのは三土忠造であらう同人は政友會中の教育通として現に教育調査會員、國定教科書起草委員と教育界には再び顏を出す事加之に教育界には再び顏を出す事が出來なくなる譯だ△根モ正と共に選擧上手で通つて來た例の恒松進行も今度は愈よ落選の憂目を見る事となつたが夫でも先生自分が時勢後れの爲とは少しも御存知なく新聞に麗々と諸君の御同情ありしに拘らず今回不幸落選して云々と頗る己惚た廣告を出してゐる

□大陸異聞

▲カンサス州アッチソン市に近き農場に住むミセス、ザー、ダブルユー、エチ、ロッスは四十五歲に過ぎないのに實子を三十人も生んだと云ふ珍しい人である、双兒を生んだことが五回、而して一番末の子供が今年二歲であり十三人だけは今尙ほ家庭に居て他は夫々自活の途を立てゝ居る、尙ほ特筆すべきは此婦人四十五歲さは云へ打見たところ到底四十にも見へない位いの艷々した若さなのである▲デラウエア州ロウレル市のシャーマン、マーヴイル大佐と云ふは年僅に二十四歲であつて併も今回同市の市長に選擧された

晩市西へスランダス街五七（ウッドワードより三軒東）
盛本商會支店
電話シーモア二三一三
同グランビル街九三二
盛本商會本店
電話シーモア八七二三

●和洋雜貨
食料品
自動車運送業
バウエル街三三七
西村善作商店
電話シーモア二五五〇

石工請負石碑
アレキサンダー街三四六
電話シーモア四九二二アール
高橋黛吉

○婦人子供衣服
○同附屬品
○ボンネット
○きれ地各種
其他日本御婦人向きの品種々取揃へ有之候間御一覽の上多少に拘らず御買上げの程願上度候
舊ドイラスデール跡
ダアビッド
スペンサー
David Spencer & Co.
Hastings St., w. City

男女洋服調進所
メイン街一九二五
電話フェヤモント一八七
伏屋洋服店

東鄕ルーム
球突場
バウエル街二五二
崎山伊太郎
電話シーモア一七三九オー

特價　特價
▲漁業家のため
▲レインコート五十仙▲レンパンツ五十仙▲黑又は黃四分三レンコート七十五仙▲エプロン五十仙
メイン街一三六
根來商店跡モントルオル銀行隣

S.MATSUMIYA
213-229 Powell St.,
Vancouver, B. C.
特等米　山芋　鹽鰤
目刺鰯　牛蒡　豆類
新漬物　乾柿　菓子類
鹽漬青唐辛し　奈良漬小樽見切品あり
雜貨
食料品
松宮商店
バウエル街二一三、二二九
（電話シーモア三五九七）

▲當國產花類、野菜、種物
▲干唐辛　▲チリメン煎魚
卸小賣商
バウエル街二一四
下村商店
電話シーモア三三九三

新流行靴
勞働用
御婦人
子供用靴
右大勉强に
此外御注文に應じ調進可仕尙修繕は迅速且つ最も堅牢に可仕候
バウエル街四三三
三枝靴店
電話バイランド一一六

御菓子製造
祝もち
並にせんべい
卸小賣
バウエル街三五五　電話シーモア一二三六
榮進堂
林與惣彌

弊店儀左記の通り改稱し下記の場所に移轉從來より尙一層勉强親切丁寧を旨とし貸ルーム清潔、廉價に致すべく候間何卒倍舊御愛顧の程奉希上候
新西院市コロンビヤ街八六三
シービアル停車場（西筋向ひ）
シテー洋食店
玉置房松

移轉廣告

紐育生命保險會社
本部代理店
傷病保護保險會社
代書通辨飜譯事務
土地賣買登記公証
晩香坡市バウエル街二五九
阿部孝之
郵函一〇九七　電話シ五九〇〇

レコード卸小賣
▲日本レコード直輸入▼
▲蓄音機並附屬品一切▼
日本より着船每に最新吹込みのレコード到着仕り候間何卒續々御注文被下度候尙目錄御入用の方は御通知次第御送附申上候

帝國蓄音機商會代理店
金子爲一
晩市バウエル街三五八
エビスヤ旅館二、三號室
電話シーモア八六八八

支那料理
▲調度は凡て美麗
▲食堂は沿岸一也
▲コックは腕利き
▲食器は凡て清潔
▲而も價は至極廉
北京酒樓
ビクトリア市ガバーメント街
一六二〇
（電話五四〇〇）

社會

◎美市支那人の新運動

ヴイクトリア市の支那人は這回の日支交渉問題に激憤して慈さに幾度か演說會を開き支那人一流の悲憤慷慨の言辭を弄して盛んふ日本の要求の非なるを論じつゝありしが同地の有志者李夢九其他主唱となり這回美市中華愛國團なるものを組織し去る廿五日中華會館ふ職員會を兼ねて御祝大會を催ほし義金を募集したるが同市支那人中より金二十万弗を募集し本國財政部に送りて以て日支開戰の費に宛つべしとの趣旨にて目下義金の募集ふ着手せしつゝ而して昨日迄に醵集せる金額は四千七百元なりと報せられ浮りに運動中なるも到底最初の目的金額ふは遠せざる模樣にして同市發行の革命機關紙たる新民國報は此事に賛意を表せざるものゝ如く亦は實政府援助の結果に陷るものなるを以て其の是非に付て云爲せざる次第なるが當地の大漢日報にては盛んに新運動に就て論拔を與へ居れり

◎漁業官吏路來西

加奈陀海事漁業次官エー、ヂロンソン及び同省技師長アンダーソンの二氏は近く省務檢閲の爲に來西の筈

◎支那雲業團渡米

支那雲業團は來る五月三日の蒲洲號にて渡米桑港に上陸すべく同一行は袁政府の贊意を經て渡米し來るものにて米國雲業家を動かして支那に有利の發拔を其間に運動するものなるべしと傳へらる

◎富士軍の勝戰

カンバーランド富士野球團は歸來第一回往合を去る廿六日午後三時より第七號地に於て同地白人野球團を相ひ北條米村のバッテリーふて首尾よく八對二にて勝利を得たり因に同地の野球熱は日本人チームの技の上達と共に非常に盛んとなり五組の野球團は熱心ふ練習中なりと

◎結婚披露宴

長野縣人丸山嚴氏は昨夜八時より東京酒樓ふ於て知友を招き新妻披露宴を開きし趣上敗氏の祝辭あり盛會なりき

室内清潔　取扱丁寧
各室共瓦斯の設備あり
晩市パウエル街三二六
電話シーモア二九五九
田尾旅館

晩市パウエル街二四五
藤原寫眞館
電話シーモア二〇三二

今般當市に於ける白人に對して
最新式の撮影術
西洋人の方には特に注意
電話
新國總領事四番九
日本鋼鐵
91 4Th. St. New Westminster

和洋雜食料品一切
布精々確實價を以て販賣致すべく御用命の程願上候
パウエル町二五四
姓崎兄弟商會
（電話シーモア二四一三）

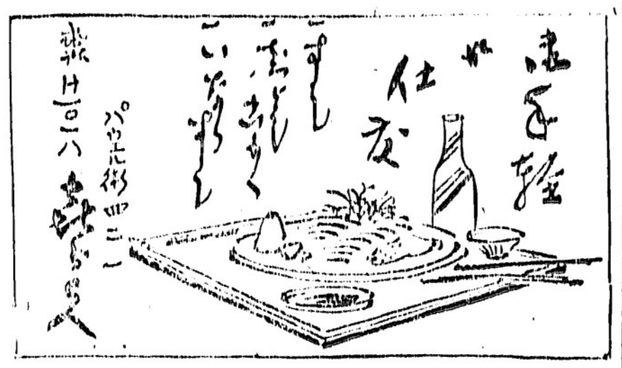

和洋雜貨食料品
エキスプレス
晩市パウエル街四五三
郵便
電話シーモア二六四
珊瑚商店

鐵眞鍮鋼鐵
鍊鐵等各種の仕事
其他ギヤソリン機械
美術的木細工
晩市アレキサンダー街三〇九
ペンソン鑄形及細工
電話シーモア八三七四
機械工場
309 Alxander St., Vancouver, B. C.

輸出入貨物通關
●「インボイス」價格及び樣式調査
●訂正「インボイス」作成
●稅關借庫に貨物出入手續
●輸入貨物轉送手續
●海陸保險貨物手續
●輸入品元價調算表作成
●戻稅品輸入證明手續
其外商事取引仲立業
晩市パウエル街三六七
電話シーモア一八三一
367 Powell St., Vancouver, B. C.
白井事務所

移轉廣告
從來パウル街五四六にて營業仕り居候處今回左記の場所に移轉して室内清潔一層大勉强仕り候間不相變御引立の程希上候
晩市メイン街一一九
米田下宿

和洋雜貨食料品一切
金物類式陶器類一切
パウエル街五六六番地
神戸屋商會
横田權二郎
日夏嘉兵衛
電話ハイ一三三七御用

法律通辯事務所
エッチ　ヤング
グランビル街七一八バアク
事務所スピルデング内六二〇室
（電話シーモア四一六六）
總ての事件を正確迅速に取扱ふ
A. H. YOUNG
620 Birks Bldg.
Vancouver, B. C.

シングル、ボール
買入れたし御望の方は左記に御來談ありたし
晩市パウエル街三四五土田内
イーブン第五街　吉岡興惣彌
來る五月二日（日曜日）ダンカン三宅氏宅に於て第二期定期總會開催可致候條會員諸君は萬障繰合せ午後一時迄に御參會相成度候
四月廿四日　カウチン地方日本人
親和會

代書
晩市パウエル街二二四四
浅野事務所
事務出張所青木旅館内

和洋雜貨日本食料品
並にエッキスプレス
メーン街一一八半
辻商店
電話シーモア四七一四アール

男女洋服裁縫
パウエル街二一六七
芦川助次郎

ゴム鑵製造
ギヤソリンタンク
ブリキ細工
パウエル街四二（mから～東）
秋山太二郎
電話ハイランド一〇一八
自宅電話ハイ一六六九エル

水パイプ流し取付け又は設計等すべて下水まわりの仕事は早くて極安く致しますから何卒御用仰付けられ度願
東ヘスティングス街二三九
ダブリュー　ブラウン
「電話シーモア七七〇」
W. A. BROWN
239 Hastings St. City

法律通辯事務
簡易商法教授
パウエル街三九六
田村ビルディング三〇五、六號室
米國法學士　中井清
電話シーモア二二四二

内外雜貨食料品
晩市西第二街一六四二
電話ベーピ二一二一
小西商店

通辯飜譯事務
米國移民官通辯
パウエル街二三五松本旅館二號室
米國文學士　駿田一三
自宅電話ハーランド一二六四エル　電話シーモア八七三七
ワター街六八電話シー六三〇三
イー、リプセット

鮭網、ヘレン網、曳網、テント、帆木綿、漁具一切及び上等の革製又はラバーブーツ格安に賣捌申候

金物類
臺所道具及びヤキプン用品
晩市パウエル街二〇三
電話シー七八六四
關根金物店

雜貨食料品
卸小賣
晩市パウエル街三七九
江畑商店
電話シーモア三八九五

山林賣買
通辯代書
パウエル街四五七大屋商店内
中村辰喜
郵便二二七五

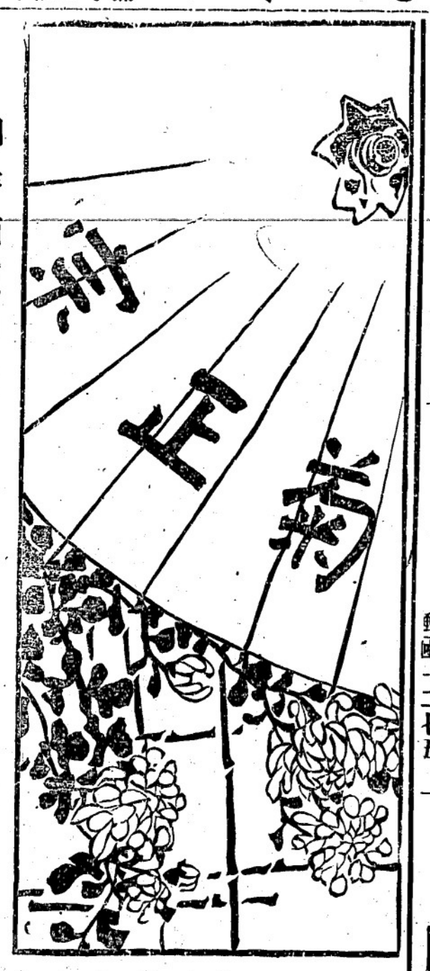

和洋酒類卸商
菊正宗輸入元
日進合資會社
（電話シーモア二三二〇）

ビーヤ
レニヤ
キャスケード
BCエキスポート
ウイスキー
ブランデー
ジン
ポートワイン
以上各種

大阪商船瀨戸内ビクトリア出帆廣告
しかど丸　四月三十日午後
かまた丸　五月十四日午後
たこま丸　六月四日午後
晩市にて切符御買求めの方にはビクトリヤ迄の瀨船切符無賃差上可申尚左記各店にて弊社切符取次致居候間委細御聞合被下度候
晩市　是永商會
同　安野商會
同　日加用達會社
ビクトリア　永野商會

サカイネット
コーホネット
スプリングネット
スタジヨン網及び網
サモントワイン
早くれ買ひなさい
晩香坡市ウヲター街一四四
ジヨン代理人
エス　テイト
電話シーモア五五五

製造元
エンドクロフヲード
スチユアート

電話にてお呼び下さい
すぐ參上致します
鍼灸按摩マッサジ專門
松居雅次郎
パウエル街日加銀行二階一〇八
電話シーモア二七二二

晩市メーン街二二八
寫眞
スタジストン市ステーション隣り
有門寫眞館
同支店

日本行ビクトリア出帆廣告
安藝丸　五月四日午後
丹波丸　五月十八日午後
横濱丸　五月廿八日午後
晩香坡より御乘船の方には晩市美府間無料にて瀨船切符差上候
上記の瀨船は孰れも一万二千噸以上にて動搖少なきは一大特色に有之候
日本郵船會社シアトル出張所
バンクーバー同社代理店　大北鐵道會社
ヴイクトリア
バンクーバー日本人部一手取次
晩香坡宿屋組合
パウエル街二〇五　電話シーアー三三二〇

代書
通辯
代理
加奈陀晩香坡市パウエル街三六六（電話シーモア九一四三）
土地に關する一切の事件を處理す
山田事務所
主任　山田昌則
領事館諸届願一切
當國政府へ出生届
對白人交渉事件及
商事取引仲立事務
英文約定書作製並に登記公証手續、地代家賃勞働賃金取立歸化証申請、瀨車瀨船切符取扱

燒ふ並に生ふ製造卸賣
干うどんうめ卸賣
晩香坡市ダフリン街一七四　電話フエヤモント一四〇六
174 DUFFERINE ST. W. VANCOUVER, B. C.
山崎製麵所

美術刺繍雜貨晩市パウエル街四六九　電話ハイ一四一〇
東京星製藥株式會社賣藥特約店
中村商會

貴金屬寶石類時計附屬品一切時計修繕並に蓄音機修繕
ステブストン
中村時計商店
郵便八五

英語夜學校（月、火、木、金）
自午后八時至九時半
日本人教師　溝井千枝男　井手達郎　神田芳藏　高木正介　其他
校長　駿田二三
白人教師

高等御旅館
内外瀨車瀨船切符取扱
晩市パウエル街三五五
關根旅館
電話シーモア五五八四
郵便一二七四

ドレス、スカーツ並に小供物縫裁
晩市パウエル街二〇五
日進合資會社の二階
吉田ます

貸ルーム
夫婦者に適當なるルーム
晩市パウエル街二六七
前川二之助
電話ハイランド一五二〇

サイン
晩市パウエル街三二六
田尾旅館第十二號室
中村
電話シーモア二九五九

廣嶋屋旅館
アレキサンダー街二三〇
佐藤茂平
「電話郵便」二六二七

晩香坡市メイン街二二〇
米滿時計店