(1)
四月十二日 木曜日 陰曆 四月十二日
風 天氣 晴 氣溫 最高 最低
Tairiku Nippo
THE CONTINENTAL DAILY NEWS
大正四年二月廿二日 第二千三百三十七號 (月曜日)
Vol.9 No.2337 Monday February 22 1915

大陸日報

一、弊店は品物の精撰と廉價とを以つて御客樣より信用を得て居ります

米滿商會

THE Continental Daily News
PUBLISHED DAILY EXCEPT SUNDAY
124 Gore Ave. Vancouver, B.C.
PHONES BEY. 3066 - 3024
PUBLISHED BY Yasushi Yamazaki
發行兼編輯人 山崎保志

本紙定價表
一ケ月 壹圓五仙
三ケ月 壹弗五仙
六ケ月 貳弗
一ケ年 參弗五拾仙
廣告料代用一覽表申し込の事
一切前金の事

▲本日電報▼

歐洲電報

◎濠洲船舶 かさる(ブリツス)ウニスクーン、グイツター、マーキユリー紙の記す所によれば旅客四百名を搭載せる濠洲郵便船マロヤ號は土曜英國海峽に入らんとする際所風不明の假裝巡洋艦より航海停止の信號を受けたるも其命を知らずしてプラマスに向ひたるに同艦は五回之に發砲したり

◎ニカンヂ三國協商 ナピア(敵會)獨逸海航號の英海岸封鎖は目下英國に於ける最大の問題となれりスカンヂナビア諸邦は那威船ベルリツヂ號爆沈に對し甚だしく憤慨し三國代表者は本日再び會商を開き三國の海運保護に就き協議を凝らしつゝあるか多分三國の商船の交戰區域を通過するものには護衛艦を附するふ豆るべしと解せらる

◎獨逸潛航艇 英國(林信)より大陸に向け軍隊を輸送中なる汽船及び附屬船一隻は爆沈せられたりとの報伯林に於て公表せらる

◎貨物船沈沒 那威(敵會)貨物船ヤユバ號は本日北海に於て獨逸潛航艇と衝突して沈沒したり同船はロツクルダムより倫敦に向け航行中のものにて白耳義難民救濟委員會の貨物を搭載せり

◎捕虜十万 獨逸(林信)公報によれば同軍は東方戰線マズリアン湖邊に於て捕虜十万を獲得軍のみにても右を捕獲したりと

合衆國電報

◎議會休會 合衆國議會は偖す所九日となりたるが本日は獨逸者ジューヒ、ワシントンの國生記念日なるを以て休會したり

今後の問題は濠船購入案のみとなりたるを以て兩院共に多大の注意を拂ひ居れり

加奈陀電報

◎佛領加奈陀隊募集 (ロンドン)加奈陀遠征軍の一部を形成すべき第二佛領加奈陀隊組織の議は許可せられ目下募集に着手せり然して之が募集司令部はクベックなるべしと雖も其募集は加奈陀全土を通じて行はるべく採用せられたる者はクベック兵舍の完成迄は各自の住宅に起臥せしめらるべしセントリオルにてはこれに限らず總ての強男兵募集を奬勵する爲め郷人加奈陀倶樂部主催となり奬勵會を組織中にて近く加奈陀全土に運動を開始すべしと傳へらる

戰局樂報

▲英海岸の危險

△獨逸潛航艇の跳梁△スカンヂナビア同盟の憤慨

英海岸を封鎖したりとの獨逸の宣言は中立船舶に恐怖を惹起し米國及びスカンヂナビア諸國の抗議となりたるは既報の如し然して獨逸の此針路は英國が食糧品供給に對する沮害を止めざる限り着々實行せられつゝあるものゝ如く傾來英國沿海は頗る危險に陷り慘事頻發するの狀態ふあり

△英船擊沈 愛蘭沿海流船ダウンレイアア號は廿日夜愛蘭海上の小島なるカルフ、オブ、マン沖に於て獨逸潛航艇ユー廿一號の襲擊を受け擊沈せられたり乘込は擊沈前避難の爲め五分間の猶豫を與へられたるを以て救助船に乘り移り同夜愛蘭ダウン郡ダンドラムに上陸したり

△瑞英航海一時杜絶 英國瑞典間の航海は那威の石油船ペルリツヂ號が獨艦より水雷の發射を受け爆沈せられ乘込は擊沈せられたる結果一時杜絶したり

△獨逸潛航艇の跳梁△スカンヂナビア同盟の憤慨

英海岸を封鎖したりとの獨逸の宣言は中立船舶に恐怖を惹起し米國及びスカンヂナビア諸國の抗議となりたるは既報の如し然して獨逸の此針路は英國が食糧品供給に對する沮害を止めざる限り着々實行せられつゝあるものゝ如く傾來英國沿海は頗る危險に陷り慘事頻發するの狀態ふあり

△英船擊沈 愛蘭沿海流船ダウンレイアア號は廿日夜愛蘭海上の小島なるカルフ、オブ、マン沖に於て獨逸潛航艇ユー廿一號の襲擊を受け擊沈せられたり乘込は擊沈前避難の爲め五分間の猶豫を與へられたるを以て救助船に乘り移り同夜愛蘭ダウン郡ダンドラムに上陸したり

△瑞英航海一時杜絶 英國瑞典間の航海は那威の石油船ペルリツヂ號が獨艦より水雷の發射を受け爆沈せられたる結果一時杜絶したり

◎ナビア三國協商 (敵會)獨逸潛航艇の英海岸封鎖は目下英國に於ける最大の問題となれりスカンヂナビア諸邦は那威船ベルリツヂ號爆沈に對し甚だしく憤慨し三國代表者は本日再び會商を開き三國の海運保護に就き協議を凝らしつゝあるか多分三國の商船の交戰區域を通過するものには護衛艦を附するふ豆るべしと解せらる

◎英國送船爆沈 (林信)英國より大陸に向け軍隊を輸送中なる汽船及び附屬船一隻は爆沈せられたりとの報伯林に於て公表せらる

◎貨物船沈沒 (敵會)那威貨物船ヤユバ號は本日北海に於て獨逸潛航艇と衝突して沈沒したり同船はロツクルダムより倫敦に向け航行中のものにて白耳義難民救濟委員の貨物を搭載せり

◎捕虜十万 (林信)獨逸公報によれば同軍は東方戰線マズリアン湖邊に於て捕虜十万を獲得軍のみにても右を捕獲したりと

合衆國電報

◎議會休會 合衆國議會は偖す所九日となりたるが本日は獨逸者ジューヒ、ワシントンの國生記念日なるを以て休會したり

◎桑博と日本出品 二十日を以て開場式を擧げたる巴奈馬太平洋大博覽會内の工業館を始め教育館、農業館、水産館等に於ける日本よりの出品物は全部陳列濟となれり同博出品協會代表者竹澤太一氏は日本出品にして各地の博覽會に陳列せし過去の經驗に比すれば今回桑博に於ける出品陳列程容易に且つ迅速に運ばれたる事無しと謂へり

一回の全通試運轉を開始するは七月末か或は八月初旬なるべしと

◎名優の手術は本日 既報の如く佛國の名女優サラベルナール嬢はボルドー市聖オーガスチン、オブ、アルカオン病院にて愈々本日右足を切斷する事と決定したるが世界各地よりの見舞電報枕頭に堆しと

◎先週の建築 晩市先週の建築許可は十五件總額一万三千六百三十五弗に達す、

◎平和百年祭 本廿二日はジヨージ、ウオシントンの誕生記念日なるが晩市民はコロニアル座に於て英米平和百年祭を擧行しショクテーラー、ドーニー等數氏の演說ある筈なり

◎基督教名士來晩 トロント市トリニテー、カレヂを卒業せるショート氏は十五年間日本に在りて布教に從事せる人にして今回來晩せるものなるが當市新西院等に於て日本に關する講演を爲すべし

◎東洋美術講演 桑博日本事務局囑托として滯桑中なる黑田太久馬氏は書畫陶磁器銅器其他一般古物の鑑定を爲し兼て日本支那等の美術に關する講演を爲すと

◎徵兵猶豫届書數 當市領事館ふ於て去る六日より廿日迄取扱へる徵兵猶豫に關する在留證明書届數は總計二千百九十七通にして其の日別數を示せば左の如し

六日	四七	八日	二八
九日	七	十日	一八
十一日	一七	十二日	一八
十三日	一八	十五日	二六
十六日	一一	十七日	二四
十八日	一八	十九日	一八
廿日	五		

尚未だ徵兵猶豫届を聯隊區司令官に迄差出さゝる者は此際至急在留證明下附願の手續を取るやう領事館にては希望し居れり因みに徵兵猶豫届の所屬聯隊區司令官の手許まで到着の期限は四月十五日迄にして其以後は無効なりと

◎國民學校學藝會 昨日午後一時より國民學校に開かれたる兒童學藝會及父兄會は會者頗ふる多く英語暗誦、合唱、對話、讀方、遊戲等あり田代校長は學藝會次第及び來賓への挨拶あり渡邊書記生は阿部領事に代はりて一場の訓話を爲し其他學務委員の訓話等あり終了後茶菓を饗し一日の慰樂を共にして散會したり

◎印度丸來航期 大阪商船第三臨時船印度丸は來る廿五日當港に入港の豫定なるが積載貨物としては塩鰊鮭鑵詰等五百噸當地よりタコマに向ひ尚歸航ふは香港浦塩を經て横濱に歸港すべしといふ

◎火事 本朝四時半捨伏頓なるフエニックス鑵詰所内の中村富太郎氏宅より出火し全燒したり原因は不明なるか幸に他家を災するに至らずして鎭火せり

◎浪花節開演延期 沙都旭紙が呼寄せたる桃中軒巴右衛門一行は本夜よりカドバ、ホールにて開演の豫定なりしが巡業の都合にて來晩の時日遲れ本夜着市する筈になれるを以て明夜七時より開演すべしといふ

◎通俗講演會 一昨夜捨伏頓に於て開かれたる通俗講演會は聽衆百餘名晩市より三四の來講者あり甚だ盛會なりき

◎寄附 昨日の國民學校學藝會に梶木彌五郎氏は手帳遠谷商店は蜜柑數箱阿部領事は菓子を寄附

◎個人往來 十九日美府ふ赴ける阿部領事本夕歸晩の豫定▲新たに本社に入社したる山縣繁三氏昨日沙都より來市

◎露の製艦註文 露國政府が我が川崎造船所に對し軍艦一隻の建造註文交渉中なる事は本社特電に報じたる處なるが右に就いては既に契約成れりとも謂ひ尚露國政府の意向は之を以て我國の製艦能力を探り併せて交戰國に對する示威に供せんとするにあらずやも知れず故に事實註文せんとするにあらずして或は交渉のみに終るやも知れずとも傳へられ同造船所に於ては本問題ふ餘り重きを置かれざる現狀なりと消息せらる

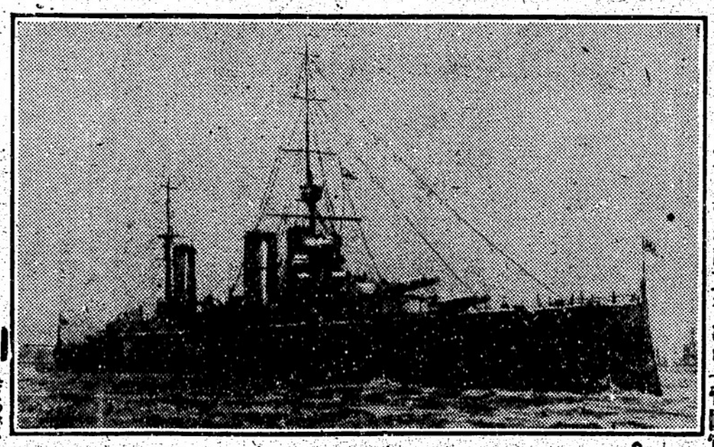

英艦の督族

◎レーエヌ鐵道完成期 加奈陀北方鐵道會社長サー、ウイリアム、アツケンジー氏は本朝ウイニペツグ市出發東部旅行の途に着けるが昨夜大陸横斷線の完成期に就き語て曰く西方終點の竣工は目下の時局に鑒み之を延期し愈々第一回の全通試運轉を開始するは七月末か或は八月初旬なるべしと

◎桑博と日本出品 二十日を以て開場式を擧げたる巴奈馬太平洋大博覽會内の工業館を始め教育館、農業館、水産館等に於ける日本よりの出品物は全部陳列濟となれり同博出品協會代表者竹澤太一氏は日本出品にして各地の博覽會に陳列せし過去の經驗に比すれば今回桑博に於ける出品陳列程容易に且つ迅速に運ばれたる事無しと謂へり

◎浅間艦の其後 加州タートル灣口に於て坐礁し救助艦艇の努力少なからずして去る十一日の滿潮時に於て浮揚したりとの報は事實に於て離礁したるにあらざる如く今尚は同沖ふ艦影を明らかふ認められ居れりとの事ふ

◎名畫買却 合衆國の富豪ジエピー、モルガンは有名なるマダムドウ、バリー、フラゴナード蒐集の名畫をドウヴイーン兄弟に賣却せり該蒐集物は目下メトロポリタン美術館に陳列せらるゝものなるがドウヴイーン氏は此外近く支那磁器の蒐集品を買入れたるが其費用四百万弗なりと云はるるフラゴナード蒐集品は價額百万弗以上なりと稱せられモルガン氏は千九百二年之を倫敦ふ陳列し其後自宅に移せるものなり

雜報

◎日支繫爭と支那政府 日支交渉問題は今や列國注視の焦點を乘めて徐々進捗中にあるが支那政府は新たに對抗の意味なるや否やを知らざるも日本政府に三箇の要求を提出せり其内容は秘密に附せられつゝあるを以て固より測知するを得ざるも之と同時に我政府の要求中支那より言質を得んとしたるものに對しては一般的に次の如き二項を聲明するに至るべしと北京電報は記せり其一としては支那政府は何れの國にも港灣嶋嶼等を割讓せざることを日本の要求と無關係にて宣言すべきこと其二としては支那政府は自國の主權を侵さず外國に與へたる條約權と抵觸せざる總ての要求に對し悅んで交渉に應ずべき事之ふして尚更に同政府は今後の日支交渉の前途に關し二樣の觀察を爲し居れり其は日本は極力其要求を固執して支那に强要すべしと爲すもの一其二なりと報せらる

◎本年度廢艦 我海軍省に於て本年度初頭即ち四月一日を以て廢艦艇として帝國軍艦籍を除くべきは一等砲艦一隻、驅逐艦水雷艇を合はして四五隻のみなりと報せらる

米滿商會

時論

獨孤支那を嘲ず（上）

戰爭の開始に際し我が輿論界の所感を述ぶ

我が當國の支那に對する機微の容れられ、日支關係の圓滿に解決するまでは暫數は日支兩當局者の熟度に就て注視を怠ること能はざると共に、尚も第三者の義侠心を發揮し、當局の誤謬を糾し、判斷を誤るが如き虞あるものに對しては極力之を排撃し、義侠心以下支那當局をして隔意なく遠慮なく親日政策を斷行するの道を滑にするの忠誠を尽さんとするものである。而して此機に當り第三者の獨孤なるものは云ふ尚もなし、義侠心の横暴繚横跋扈山の如きある老獪なる獨孤の嘲笑を所となりて、自己及び國家の破滅を來し、絶東の黄禍を誤出するが如きことなかるべしと嘲も、日本の逸むるべきものは多少口に苦しむものあるべく、日本の是とする忠言は成は耳に快からざるべく、而して英國の孤高の孤、落花流水を待つの嬌の香顔、傲然、獨孤公使ヒンツェの國書捧呈の辭に曰く『支那は古代文明の歴史を有する國家にしてカイゼルは之を強弾して措かず』獨支兩國の關係は永遠に親善ならざるべからず、カイゼルの之を希望せるや曾に文化の爲のみならず、實に兩國の弱を補し學術に教育に而して貿易に兩國の共同發展を來さんが爲なり、而して此事を成さんには一に大總統閣下の誠心を施設と而して支那政府の助力とに待たざるべからず、カイゼルは眞心より支那と共大總統たる閣下との親睦を希望す、而して最實に亦カイゼル自身の爲なり」と、何ぞ其言の愛嬌滴るが如く、カイゼルの支那及び東洋に對する爲の誠心の如きは、獨孤の嘲笑を所となりて、獨孤の嘲笑を所となりて、獨孤の嘲笑を所となりて

講談

大久保彦左衛門

春潮漁史

（七）

「へエー魚屋がして見たいと思ひます、大小差して四角張つた月日を送るより天料一本槍に掛けて氣槍に世の中を渡りたうございます」

「ウン、魚屋も面白からう、然し太助殿河臺の大久保の屋敷から半藏を拵いで出入りをされちやア困る、家を探して來い、女房は拙者が世話をしてやる」

思ひ立つては矢も楯もたまらぬ變物二人、

「それでは一つ探して來ます」

一日暇けめぐつたが、さてこれぞといふて思はしい家もない疲れた足を引摺つて神田三河町三丁目に通り掛ると、間口が二間半に奥行も可成ある御誂ひ向きのかし家を見つけた。太助は例のガラく調子で家主源兵衛の門口から

「裏の空家は俺が借りたせ」

家主源兵衛は驚いた。相談もせぬうちから勝りで定めて居る何といふ風變な人だらう。

「居受人は何方で——」

太助は不審しさうふ

「何んだい此の居受けといふのは」

「和郎さん居受け位御存知ありさうなもので——決して迷惑は掛けん、俺が引受けるといふ方が御誂いませう」

「矢りやあるが」

「何方樣で——」

「駿河臺だ」

「成程結構な處ですナ、駿河臺の大久保彦左衛門と云ふんだ」

「へエー」

「大久保彦左衛門といふのは俺の親分だ」

何うだ家主め、親分の名を聞いて興奮したらうと大得意である。家主は驚いてこりやア狂人ふ違ひないと思つた。

「元破云つちやア不可ない、大久保樣と云つちやア大物なものだ——面でも洗つて出直して來ねイ、三河町に生れた家主が居るんだ、大久保樣ぢやア貸せねイ、そんな居受けぢやア貸せるもんけイ。馬鹿も休み〳〵に云ひなせい、人を何だと思つて居やがる——」

ポン〳〵怒り出して取つてもつけぬ挨拶、障子をピシヤリ締めて了つた。太助は妙な顔をして

「オイ〳〵太久保彦左衛門では不可ねえのかい？」

「不可ねイ〳〵」

オヤ〳〵之は餘程變だが、宅の親方も斯うなると睨みが利かねイなアと、ブツブツ言ひながら屋敷へ歸つて來た。

「殿樣ア」

「どうした太助、家がむつたか」

太助は不平さうに、

「不可ねイや、ツちつと貴郎は素からうと思つたが今日といふ今日は呆れ返つて了つた」

「一體何うしたと云ふんだ……」

「あなたが居受けぢやア貸されねイつて……にまへさん餘つ程三河町三丁目の煙草屋に借がむると見るね」

「白痴を申すな」

「借がねイつて……面白くもねイ頃りにポン〳〵怒つて居る。彦左衛門ふは何が何やら驚張り分らない、」

「マア怒らずにどうしたのか譯を話して見ろ」

「どうしたつて斯うしたつて、篦棒め馬鹿にして居やがる、三河町三丁目に眺ひ向きの空家があつたから、家主の煙草屋源兵衛てイ奴の處へ行つて貸してくれといふと居受けは何處だと云ふから、駿河臺の大久保彦左衛門樣だと云つたら面アぶつて出直して來い、大久保の居受けぢやア貸せねイと斯う吐かしあがるんだ、商生愚々しい奴だと思つたがは大方家の殿樣が煙草屋に借でもあるに違ひねイ——」

彦左衛門カラ〳〵と笑つて

「馬鹿を申すな、さうではない、まさかに彦左衛門が其方の居受けをしやうとは思はなんだからぢやア困つちまうなア、居受けがなくつては——殿樣一つ借りて下さいな」

「よし〳〵乃公が一つ出掛けて行かう」

彦左衛門のことだから堪らない明日とは云はず直樣馬に一鞭當て太助續けて砂煙りを立てゝ三河町三丁目自身番の前に乘り付けた。

「番人々々家主源兵衛なるものを呼べ」

見ると大久保の御前だ、早速源兵衛を呼び立てゝ來る、源兵衛は驚いて土下座に畏き、ウヘーと畏こまつてる。彦左衛門態と威丈高に、

「源兵衛とやら、彦左衛門の居受けでは不承知と申したさうだが」

「へエー、決してその左樣な恐れ多いことは——」

「彦左で不承知とあれば老中松平伊豆か大老井伊掃部では如何であるナ」

廣告

廿四時間にて全治請合

SANTAL CAPSULES MIDY

コバイバルサム（癩病の妙藥と注射の覇王）

拾仙めし すしぢうに うさみ
晩市ゴーア街 二〇五 電話シーモア一五三八

南京料理 うどん そば 御料理
御手輕 御料理 山科亭
バウエル街三三三 電話 二七七九

いなりすし 並に御めし 林家
バウエル街二四六 電話シーモア三四五五
かまぼこ 製造販賣

おそば うどん ふに 湯 いなりもし
其外御好により調進 バウエル街四二一（蓄林家事）
電話 ハイランド一〇一八 きらく

一食十五仙 七仙半 めし 他に南京そば 御手輕料理 万
電話 シーモア 四三九八

御てがる料理 並に めし うどん そば
バウエル街三二八 電話シーモア一三四六 新山吹

御てがる料理 並に 會席御料理
東カドバ街四〇〇（ダンレピー街角） 今井家
ハイランド七〇六

會席御料理 すし仕出し
晩市バウエル街三三二 ○熊
電話シーモア三〇一九

手輕料理 並にうどん
メイン街一一六 電話シーモア四三六二 梅香

高等 南京料理 日本人諸君の御來樓を歡迎 仕候間何卒陸續御光來の程希上候
晩市バウエル街二三七 電話シーモア 五七七四 新北京

南京料理 並にそば 其他 仕出し
バウエル街二六六 電話シーモア三三六五 東京酒樓

かきめし めし、とろゝ 其他御好み次第
電話シーモア二六九九 千鳥

山かけ 鐵砲鍋 肉葛燒 蟹味噌 うどん うば 小田巻むし のつぺい 一食十仙にて御好みの品を調進可仕候
晩香坡市バウエル街三五〇 電話シーモア三八二七 竹中佐七 前川三之助 くつわ

新築家屋
ヴヰクトリア市フイスガード街八二〇 大澤旅館主 大澤林之助
（郵函三八八、電話九六四）

洋服新調 新物到着 寺倉洋服店 晩香坡市ブロード街一三〇 電話一八九九一

日本酒の大王 忠勇は世界一
廣告の爲め價格は最も低廉
櫻正、白鶴、レニヤ、ビーヤ 其他洋酒類一切
一手販賣 晩市ダンレピー街一三一 東合資會社酒店
電話シーモア 六六三三

シーピー鐵道働き
募集
▲ギヤング▲ ▲セクション▲ ▲シヨツプ▲ ▲ボーター▲
▲仕事はらくです▲ ▲年中仕事があります▲ ▲ペーはたしかです▲ ▲かねが殘ります▲
日加用達株式會社
晩市バウエル街三六二番 電話シーモア八三九

▼土地家屋賣買▼登記公證 ▼地稅代納▼約定書作製 ▼商事受托販賣 ヴヰクトリア市バンドラ街六二七 中野事務所（電話四四六六）

英領加奈陀ヴヰクトリア市ガバーメント街一五〇一 バンドラ街角 電話一六二八 日本美術雜貨 永野商會

ガバーメント街コムラント角街六〇七 食料品販賣 永野商店 店主 永野萬藏

○大阪商船株式會社 汽船切符取次販賣 （郵函五九二）

御旅館 ヴヰクトリア市チヤタム街六三六 電話一三三一 郵函一〇六九 石田元藏 636 Chatham St., Victoria, B.C.

果物 菓子 食料品 新西院コロムビヤ街八七五 長谷部商店

▲和洋食料品雜貨 ニューウエストミンスター市 三國商會 電話 三三 郵函 八七八

なんでもある店 最廉價販賣 新西院市コロムビア街 成記 シンキー

ローズバンク牛乳屋 新鮮牛乳、クリーム及バター 晩市アレキサンダー街四二二 篠末松

●洗濯業 バウエル街二〇六 大倉洗濯所 電話シーモア六五二二 事務所 工場ランスダウン街一六〇五 ライセンス 第廿四號

新鮮ミルク 東カドバ街三八一（日加銀行裏） スター牛乳舍 配達人國久

鮮魚 青物 右今回開業仕候間特別勉强大安賣 仕候間何卒陸續御用命の程希上候 バウエル街三七七 ペニー魚店 電話シーモア三四七一 清水忠吉 佐藤菊治

◎外人の新禊

淺草の觀世音へ

一月下旬某日の午後淺草の觀音堂へ日本晴の晴せない一人の米國人がやつて來た段僧に向ひ「私は觀音樣にお願りをしたい」と申がありまして、一般の參詣者の雜沓する處では氣が散つて困るから誰れも居ない室を拝借したい」といふので役僧は座敷へ上げて本尊の前へ案内した併し此處にも一人の役僧が控へて居るのを見て「何卒誰も居ない處に願ひたい」といふ更に奥の一室に壞き敷物に毛布を一枚貸し與て其室を閉して役僧は退てしまつた、かくて件の外人は其室に約一時間餘も籠た後出て來て叮嚀に役僧に會釋し「御手數をかけましたが禊が濟みました私は甚だ貧しう御ありますから輕少ですが之れをお賽錢に上げていきます」と二十錢銀貨を出して立去らうとした一室に閉籠つた譯を不思議に思つてゐた役僧は其外人の名刺を請ひ且つ淺草へなくは新禊の習さんとは古い友達ですから心配でなりません近所の人にお尋ねします（友の女）▲今が今どうの斯うのといふのも何やないが氣に入らねわから歸れといふのだと聲高に罵つてゐた或る御寺の聲を聞いたが見つともないよ（立聞生）▲世間の人に薄く言はれる人間は兎角せうも何處か足らない處がある慾く言はれる奴は何んとなく抜目がない（觀察家）▲天氣續きだ少し位寒くてもこれから郊外に日曜位は出かけて行つて浩然の氣を養ふべしだ玉突計りで遊んでゐるのも氣が利かぬ（遊び好）

晩市西ヘスタングス街五七（ウッドワードより三軒東）
盛本商會支店
電話シーモア二三二三

同グランビル街九三二
盛本商會本店
電話シーモア八七二三

和洋雜貨食料品
晩市アレキサンダー街四三三
福井商店
電話ハイランド七二二
清潔丁寧
福井旅館

書籍類及雜誌
並に御子供兼用の玩具類一切
ヘスタング街三二五
タムソン **書籍店**
The Thomson Stationery Co.

移轉廣告
舊年中ブロッキー街にて營業中は一方ならぬ御引立を蒙り奉鳴謝候就ては左記の場所に移轉仕り從來よりも一層勉强仕候間不相變御愛顧の程希上候
新西院市フロント街五三九
中川義治
（郵函四〇三）

△パイ△ドーナッ
△ケイキ類一切
電話にて御注文次第御届け致します
晩香坡市メイン街二〇八
田川食料品店
電話シーモア二五五七

鮮魚並に**青物**
バウエル街二五三
A. B. FISH CO.
寒會川着は御便利を計り御用達可仕候
西村捨彌
元の
肴屋吉川
電話シーモア五四四一

○婦人子供**衣服**
○同附屬品
○ボンネット
○きれ地各種
其他日本御婦人向きの品種々取揃へ有之候間御一覽の上多少に拘らず御買上げの程願上度候
舊ドイラスデール跡
ダアビッド
スペンサー
David Spencer & Co.
Hastings St., W. City

▲洋食▼
世の中が不景氣でも三度の食事を二回に倹約する譯には參りません
そこで弊洋食店では從來御客樣の御愛顧に酬ゆる爲め此ハードタイムの間一食廿仙で然かも食事の原料は從前の廿仙と同一の品物で調進仕りますからどうか倍爲御引立の程を願ひます
晩市メイン街二〇六
クインス洋食店

鐵眞鍮鋼鐵
錬鐵等各種の仕事
其他ギヤソリン機械
藥術的の仕事は特に歡迎仕り候
木細工細工ロクロ及指物
晩市アレキサンダー街三〇九
ペンソン
鑄形及**機械工場**
電話シーモア八三七四

皆樣
特別味のよいかまぼこ
晩香坡第一評判の板熊で製せし品を一度召上りて其誠なるを知り遊ばせ
ダンレビー街一三五
電話シーモア二〇三三
板熊

貸ルーム
夫婦者に適當なるルーム
晩市バウエル街二一六七
前川三之助
電話ハイランド一五二〇

男女**洋服プレス**
洗濯物一切
仕上は上等にして迅速なり
アベニュー
ダイウオーク
電話ハイ一六五〇 工場
シー一〇五六 事務所
晩市キーフアー街七
同バウエル街三六一
中塚幸次

蓄音器
レコード販賣
晩市バウエル街二三〇
日本レコード商會
代理部主任
加藤萬三郎

理髮店
取扱▶▶▶

診察時間
午前九時　午後九時
河邊歯科醫院
晩市バウエル街三二六、二號室
クイオンホテル
（電話レー　ア八一三〇）
自宅東カドバ街八一一
市電ハイクランド七七三

バウエル街三九八
日加銀行　二階百十三號室
野尻醫院
電話レー　ア三六一八
診時間　午前九時　午後九時
歯科醫
醫學士　中島正二
晩市バウエル街日加銀行階（二五、二六）號室
電話レー　ア三一八三

内科小兒科
アレキサンダー街三〇
長崎醫學專門學校、醫學士　守屋一郎
電話レー　ア七六七三

歯科
ナカガワ大學
歯科醫學博士　谷内兼松
バウエル街二五二、六號室
電話レー　ア七三九オー

東カドバ街四三八
西　石原明之助
電話ハイクランド　二二

内科小兒科專門
晩市東カドバ街四七八（角）
醫學士　高橋康百
電話ハイクランド六五五
毎日曜日八田張す

内外科婦人科
バウエル街二四五オリンピア旅館
一、二號室
仙臺醫學士　磯村東店二階
電話ハイ二五五　大家武夫

内務省免許産婆
助産の御依頼お應じ申候
バウエル街三（二階二號室）
大澤もとゑ
（電話レー　ア五七四八エル）

内務省免許産婆
一般助産の需に應ず
晩市バウエル街二一〇下村二階
田邊よし子

東京帝國大學病院付病婦
東京日本産婆學校卒業
内務省免許産婆　山本ノメ
晩市バウエル街三九
電話レー　五九〇〇

英語教授　午後一時より七時迄倶楽部除く
關根商會三階
古物新物雜貨
バウエル街一〇〇鎌田商店
室内清潔　室代低廉
メイン街九五八リ、ー旅館

東京停車場の雨漏り發見

設計お洩まりあるを見て鐵道院大狼狽を演ず

東京停車場は其壯麗を東洋第一と稱賞して盼りしも先月廿八日午前の降雨にて停車場に八箇所同到着場に四箇所其他氣車發着所にも數箇所の雨漏を發見せり然るお鐵道院にては一般公衆に氣遣はるゝを思ひその公表を憚り居りたるも屋根を葺ける瓦鉛板の腐蝕は蔽ふべからざる事實にして下より覗ふ時は板ゐて覆はるゝが故に發見されど少しく專門の智識を有するものは瓦鉛が鏽色して常色を失ひ腐蝕しつゝあるを發見するを得べし鐵道院にてもこの事實を舊臘ゐ發見し大に狼狽したるが當時京濱電車其他の問題にて鐵道院は非難の焦點となり居る際なれば秘密の裡に調査を續け居たるが京濱電車の故障と同じく原因全く不明にて別に請負者の不正も認めざるより技師連は鳩首研究したる結果漸く原因判明し設計に誤りあることを發見し大に驚き何等かの名目を作りて近々四棟のプラットフォーム全部の屋根の葺替を爲すことに決定せりと

○シアトル行（直航）
毎日　午后十一時　土　同十一時四十五分
○ナ、イ、コモックス行
毎トルデー前七三〇（ソシ經由）シトロ同八三〇
日ディー　后六〇〇　リオル同六四五

螢堰踏破瑣談（七）

晩市雄花茂野開發使口述

絲を工場に使ふなども熱帶ならでは見られぬ光景です、尤も熱帶が侍そうだと云ふのではありませんが……兎に角緬甸は非常に暑いのですから人間が自分で力仕事をやるのは困難です、材木を運ぶにも象に曳かせて自分は象に乘り金槌で象の頭を敲いてゐるなどは頗る奇拔です。

■在留する日本婦人　彼邊に居る日本婦人は醜業婦です、モウルメインに數名居り、關買に二十人位に數名居り、關買には六人程居ました、マンダレーには六人程居ました、之等の婦女は凡て新嘉坡邊へ勝手に出稼の無でやつて行つたのが結局明に捲上げられて身につく金はなく何時まで經つても到底身の拔けやうの無い迄中が同志を語らつて奥へ入込んで參るのです、苦しみ乍らも新嘉坡邊に矢張り其日を空費して居る者も無論深山なので奥へ入るのです、服裝は金の爲なのですが——扨て之等奥へ入込んだ連中は共同で家を借り例の醜業に從事するので當初は女ばかりが入込んで行くのですけれど地盤が出來上つて金も貯蓄し得られるやうお成りますと又々後から男が其方面へ出かけて金を捲上げ絞れるだけ絞るのです、但し私が旅行しました時分、緬甸の奥の方では未だ此悪い男どもは見へず女ばかりで活動？し居りました、嫖客は緬甸人と英兵等のやうでしたが何しろ之等の連中のライフと云ふものは内地で一寸想像の出來ない、變つたものらしく考へられました。

一日一句

唐崎の松は花より朧にて　芭蕉

■米作に有名　緬甸は米作に有名の土地であつて夫れも日本のやうに植へて行くのでなく、バラ蒔にして刈れば又芽が生へるのですから雜作は無いのです。

■夜服其他　着物は多く桃色や白色を用ひ絹も使ひますが之は支那から來るのです、關買、マンダレー邊には電燈もあります、マンダレーの宮城はだいぶ荒廢して居りますが玉座や樓臺など今でも殘つて居ります、國人中にも英語を解する者がありまして旅行お は英語さへ判れば外人でも不自由と云ふ程のことは有りません、金錢本位なのですが銀貨、銅貨が盛に使はれ印度と同じくルピーが單位で恰度日本の六十何錢かお當ります、結婚は熱帶國通有で其期が早く女子九歳位にして婚姻して居るものも少くはありません、女子の化粧には黄ろい白粉、白粉と云つては變ですがツマリ黄粉ですね、此黄粉を塗沫して牛に曳かせた車などに乘つて出かけて居ます。

駐支獨公使の傲語（上）

激勵甚だ努む

新任支那駐劄獨逸公使とシツエ氏は上海在留獨逸人の招待會に於て大要左の如き激勵演說を試みたり、

今回の戰爭は我が獨逸にとりサシて困難なるものにあらず我が獨逸は百年戰爭に於ても又三十年戰爭に於ても外敵の蹂躙する所となれり然るお今回の戰爭に於ては我軍は却て敵國を蹂躙しつゝあるにあらずや白耳義は殆ど全土我手中に歸し佛國内にありて最も富饒なる十州も我が軍の蹂躙する所となれり之に反し我が獨逸の領土にして敵の掌中お ある は佛軍の占領せる少許の土地のみ又我獨軍の手中にある敵の領地は以上に止まらずして露領波蘭にも廣大なる地あり而して此等の土地は物産に富むを以て我は占領地より物資お得て軍用に供する事を得余は屢々戰場に出でゝ實戰を觀將卒と談話を交換せしが戰爭の激烈なる事到底筆舌の盡し能ふ所にあらず戰地を遠く隔てたる外國にある獨人等は同胞が故國お於て何如なる犧牲を拂ひ又將卒が戰場に於て如何に苦闘しつゝあるか到底想像し能はざるべしされど我が國民は大なる犧牲困難を意とせず冷靜なる頭腦を以て敵の屈伏を策しつゝあり我が陸軍當局の兵を動かすを見るに其靜肅にして迅速なる事實お驚くお堪へたり余の見る所あては戰時の今日我が獨逸國民は平時の大演習程も亢奮しをらざるなり又我が將卒の勇敢に就いては余は玆に語る事を避けん彼等の武勇に就いて輕々しく賛辭を呈するは却て彼等に對する無禮となるを以てなり

忙中閑話

△戰報、聯合軍はウーヴル地方に於て更お又一吋半だけ進軍したるが如し（カンサス、シテー、スター紙）

△土耳其は未だ戰爭を說明する書物を公刊しない、土耳其は想像と云ふものを持たないのである（市俄古ニュース紙所載）

△犬養木堂は大石入道の惡口は決して言はぬが今迄言はなつた尾崎愕堂の惡口は散々やり出した△尤も是は尾崎が先にやり出したのださうで昨今は互に惡たれて居るが役者が役者だけに却々面白い△木堂は大石を除いて同志會の各領袖はタガの緩んだ連中ばかりだとケナシ付けた△少しは怒りでもするかと思つたら島田など『何うも近頃青年の味方がなくなつたのは遺憾だ』など悔んで居るさうだから心細い△所が例の早川頑鐵は『犬養もエライが小さい俺は小くない所が犬養以上だ』と納まつて居るそうだ△新橋の待合蝶々の女中であつたお花は洲崎に身を沈め其後流れ流れて淺草あたりに沈淪してゐるが朋輩のお信は貴族院議員宇田義文氏を射落して今は築地に船板塀に見越しの松といふお誂へ向きの妾宅にをさまつてゐる人の運命ばかりは判らぬものだと新橋界隈の評判だそうだが、どうでも好い

□片言集

■太陸異聞■

▲ミゾリ州ペサニー市に於てステノグラファーを勤めて居るヘーゼル、バラード嬢は此程嚴寒の夜にストーヴの傍で讀書をして居たが何時の間にか睡氣を催し其儘前後も知らず寢てしまつたがストーヴは眞紅に燃へて居た譯で、すると突然同女の頭髮に火が移り覺へずあげた叫聲に彼女の父は慌いて駈つけ猶豫あらせず火を揉消うとし力めたが却々消へない初めは手でやつて駄目、次は數物で試みたが駄目、遂にバケツから氷を打かけてやつと消止めたが娘の髮の毛は全然燃へてしまひ其他大火傷をして目下治療中だうだ、原因はセルロイド製のヘイヤピンと櫛とが爆發したのであつた

晩市バウエル街二三一
電話シー五二四二　郵函九三四
地所賣買　佐伯事務所
P. O. Box 634 Vancouver, B.C

K. ORIDO
1108 Pender St. W
VANCOUVER, B.C.
レキス商會代理人　折戸康次
晩市西ペンダー街一一〇八
南側二階
電話シーモア五五二〇エル
婦人服裁縫　ドレス　折戸しげ

男女洋服裁縫
バウエル街四一七
（電話三五七）　芦川助次郎

●時計販賣
●附屬品
●修繕
バウエル街三〇一
河合時計店
河合潔

各室共瓦斯の設備あり
晩香坡市バウエル街三一六
電話シーモア二九五九
室内清潔　取扱丁寧
田尾旅館

電シーモア二三五八
石炭販賣
バウエル街三〇〇
鹽田運送業

晩市メーン街二二八
寫眞館
スラブストン市ステーション隣り
有門寫眞館
同支店

高等御旅館相模屋
晩市アレキサンダー街三一三
館主　青木米吉
（電話二二七五　郵函二三三）

内外洋
汽車汽船切符取扱
各種勞働口周旋

和洋雜貨食料品一切
金物類一式　陶器類一切
バウエル街五六六番地
神戸屋商會
横田權二郎
日夏嘉兵衛
電話ハイ三三七郵函一〇二三

S.MATSUMIYA
213-229 Powell St.,
Vancouver, B. C.
特等米　山芋　鹽鰤
目刺鰯　牛蒡　豆類
新漬物　乾柿　菓子類
鹽漬青唐辛し　奈良漬小樽見切品あり
バウエル街二一三、二二九
雜貨食料品　松宮商店
（電話シーモア三五九七）

▲奈良漬小樽入　▲長芋
▲鯛の白浪　▲午蒡
バウエル街二一四
卸小賣商　下村商店
電話シーモア三三九三

バウエル街二四三
高橋玉塲
高橋千太郎

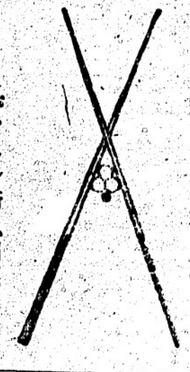

新流行靴
勞働用
御婦人
子供用靴
右大勉强に
販賣仕候
此外御注文に應じ調進可仕尚修繕は迅速且つ最も堅牢に可仕候
バウエル街四三三
三枝靴店
電話ハイランド一一六

御菓子製造
祝もち　並にせんべい
バウエル街三五五　電話シー二三六
笑進堂　林與惣彌

弊店儀左記の通り改稱し下記の場所に移轉從來より尚一層勉强親切丁寧を旨とし貸ルーム清潔、廉價に致すべく候間何卒倍舊御愛顧の程奉希上候
新西院市コロンビヤ街八六三
シービーアル停車場（西筋向ひ）
シテー洋食店
玉置房松

移轉廣告

帝國蓄音機商會代理店
金子爲一
晩市バウエル街三五八
エビスヤ旅館二三號室
電話シーモア八六八八

レコード卸小賣
▲日本レコード直輸入▼
▲蓄音機並附屬品一切▼
日本より着船毎に最新吹込みのレコード到着仕り候間何卒續々御注文被下度候尚目錄御入用の方は御通知次第御送附申上候

▲調度は凡て美麗
▲食堂は沿岸一也
▲コックは腕利き
▲食器は凡て清潔而も價は至極廉
支那料理
北京酒樓
ビクトリア市ガバーメント街一六二〇
（電話五四〇〇）

新米着荷
御注文願上候
晩香坡市東カドバ街一五一
紀の國屋
（市話 8 六八三）

雜貨食料品卸小賣
晩市バウエル街三七九
江畑商店
電話シーモア三八九五

サイン
晩市バウエル街三二六
中村
電話シーモア二九五九

廣嶋屋旅館
アレキサンダー街三三〇
佐藤茂平
電話 一六一七 二六七

◎客自動車
並エキスプレス
貴客御用命に相應じ申候
晩市アレキサンダー街三五八
エムプレス客自動車
電話シーモア一〇六九
増田 橋 村田

ドレス。スカーツ
並に小供着物
今回左記の場所に開業仕り仕立は丁寧にして且廉價に御用命に相應じ申候間御引立の程希上候
晩市バウエル街三四五
岡山屋旅館十號室
吉田ます

山林賣買通辯代書
バウエル街四五七六尾商店内
中村辰吉
野崎二三七

菓子製造卸小賣
バウエル街二二九、イー
溝邊菓子店
電話シーモア六九四一

和洋雜貨食料品
晩市ユーコン街二〇〇〇
クランスダウン街角
田中治吉
電話フェヤモント二〇〇

和洋雜貨食料品
晩香坡市バウエル街四五三
エキスプレス
郵函一三四
電話ハイ 堀善商店

代書
晩市バウエル街二二四四
淺野事務所
事務出張所 有木旅館内

東郷ルーム
球突場
レングル切
人尖川名
但し經驗ある人を要す希望の方は佐伯事務所へ御來談を乞ム
バウエル街三五二
崎山伊太郎
電話シーモア一七三九オー

至急募集
本校は毎夕七時より九時まで特に勝れ重きを置きて英語を教授す
ガンレーピー街二一一
日英學校
自宅教授パークレー街一七〇〇

加藤藤作

馬の賣物
小ベンダー街大北鐵道館（南京町）
大北運送會社
電話 四〇五 六〇五

なんでもある店
晩市バウエル街二一七一
梶木彌太郎店
電話ハイランド一四六一

電話にてお呼び下さい
銀矢旅館
すぐ參上致します
ツサン専門 松居雅次郎
バウエル街日加銀行二階一〇八
電話シーモア二七二二

靴修繕所
丁寧堅牢迅速は弊所の特色
大陸日報社向側
名畑靴店

プレス
メイン街一一六
新井洋服店跡
黑田

和洋雜貨食料品
並にエッキスプレス
メーン街一一八半
辻商店
電話シーモア四七一四アール

◎和洋食料品一切
其の他雜貨類
晩香坡市バウエル街四五七
大屋商店
電話ハイランド三三六

晩市バウエル街二四五
藤原寫眞館
電話シーモア一二〇二エル

石工請負石碑
アレキサンダー街三四六
高橋黛吉
電話シーモア四九二二アール

大工
バウエル街三五七
重井、福島、上野
電話シー四六一〇

●はり按摩按腹
並に灸治、小兒疳虫藥灸に從事仕候間右御用の御方は電話にて御通知下され度何時にても參上可仕候
バウエル街關根金物店二階二號室
電話シー八七四六
林末次郎

●和洋雜貨
●食料品一切
右精々確實廉價を以て販賣致すべく御用命の程願上候
バウエル街二五四
蛭崎兄弟商會
（電話シーモア二四一三）

廣告
一洋服プレス
並にランドリー
私儀從來前記の業務經營致居候處今般左記の場所を讓受け數年の經驗と熟練に依り一層丁寧迅速を御用に相應じ申候間何卒御引立あらん事を願上候
晩市バウエル街三〇〇
主任 柿谷

清潔、丁寧
バウエル街三四一
にしき湯

男女洋服調進所
メイン街一九二五
伏屋洋服店
電話フェヤモント一八七

和洋雜貨食料品
バウエル街三四五
土田商店
夏原太四郎
電話シーモア三三八

鮭網、ヘレン網、曳網、テント、帆木綿、漁具一切及び上等の革製又はラバーブーツ格安に賣捌申候
ワター街六八 電話シー六三〇三
イー、リプセット

貸自動車

アレキサンダー街三六四
白石、楯岡
電話シーモア二二七四

水パイプ流し取付又は**設計等**すべて下水まわりの仕事は早くて極安く致しますから何卒御用仰付けられ度候
東ヘスティングス街二三九
ダブリユ ブラウン
「電話シーモア七七〇」
W. A. BROWN
239 Hastings St. City.

法律通辯事務
簡易商法教授
バウエル街三九六
田村ビルディング三〇五、六號室
米國法學士 中井清
電話シーモア二二四二

內外雜貨食料品
晩市西第二街一六四二
電話ペーピ二二一二
小西商店

通辯飜譯事務
米國移民官通辯
バウエル街二三五松本旅館二號室
米國文學士 駿田一二三
自宅 電話シーモア八七三七
電話ハイランド一二六四エル

●和洋雜貨食料品
左記の場所に移轉大勉强にて御用命に相應じ可申御注文品は多少に不拘自動車にて迅速お御届け可申候
自動車運送業
バウエル街二三七
西村善作商店
電話シーモア二五五〇

金物類 臺所道具
キャンプ用品
晩市バウエル街二三〇
關根金物店
（電話シーモア八七四六）

私儀多年田中洋服店に相働居候處今般左記の場所に於て獨立開業仕候間何卒御引立御用命の程願上候尚時勢お鑑み特に開業の祝として破格の安價と仕立の丁寧とを以て迅速に御用命に應ずべく候
晩市メイン街二四〇四
第八街の角
開業廣告
川合洋服店
電話フェヤモント二二六六

大阪商船瀛船ビクトリア出帆廣告
三月九日午後
三月十九日午後
四月二日午後
こまた丸
はるま丸
しあとる丸
晩市にて切符御買求めの方にはビクトリヤ迄の瀛船切符無賃差上可申尚左記各店にて弊社切符取次致居候間委細御聞合被下度候
晩市 是永商會
同 安野商會
同 日加用達會社
ビクトリア 永野商會

サカイネット
コーホネット
スプリングネット
スタジヨン網及び網
サモントワイン
早くれ買ひなさい
晩香坡市ウヲター街一四四
代理人
デヨン エス **テイト**
電話シーモア五五五

ゴミ鑵製造
ギヤソリンタンク
ブリキ細工
バウエル街四二二（きらく裏）
秋山太郎
電話ハイランド一〇一八
自宅電話ハイ一六六九エル

燒ふに並**生ふ**製造 卸賣
干うどんうめうどん 卸賣
晩香坡市ダフリン街一七四
電話フェヤモント一四〇六
山崎製麵所
174 DUFFERINE ST. W. VANCOUVER, B. C.

代書 通辯 代理
加奈陀晩香坡市バウエル街三六六（電話シーモア九一四三）
土地に關する一切の事件を處理す
山田事務所
主任 山田昌則

領事館諸届願一切
當國政府へ出生届
對白人交渉事件及
商事取引仲立事務
英文約定書作製並に
登記公証手續、地代家賃勞働賃金取立
歸化証申請、瀛車瀛船切符取扱

太平洋瓶詰會社
日本酒
でんわシーモア二三二八
でんわシーモア七八三
日本人部主任
土田嘉次郎

日本行ビクトリア出帆廣告
丹波丸 二月廿三日午後
佐渡丸 三月廿三日午後
横濱丸 四月六日午後
晩香坡より御乘船の方には晩市美府間無料にて瀛船切符差上候
上記の瀛船は孰れも一万二千噸以上にて動搖少なきは一大特色に有之候（三月九日出帆船無之候）

日本郵船會社
シアトル出張所
バンクーバー ヴイクトリア 同社代理店
大北鐵道會社
バンクーバー日本人部一手取次
晩香坡宿屋組合
バウエル街二〇五
電話シーモア二三二〇

英語夜學校（月、火、木、金）
自午后八時至九時半
日本人メリヂスト教會內
日本人教師 溝井千枝男 井手達郎 神田芳藏 高木正介 其他
校長 駿田二三
白人教師

高等御旅館
內外瀛車瀛船切符取扱
晩市バウエル街三五五
關根旅館
電話シーモア五五八四
郵函 一二七四

美術 刺繍 雜貨 晩市バウエル街四六九 電話ハイ一四一〇
東京星製藥株式會社 賣藥 特約店
中村商會
郵函八五
ステプストン
貴金屬寶石類時計附屬品一切
時計修繕並に蓄音機修繕
中村時計商店

晩香坡市メイン街二二〇
米時計店

和洋酒類卸商
菊正宗輸入元
日進合資會社
（電話シーモア二三二〇）

ビーヤ
レニヤ
キャスケード
BC
エキスポート
ウイスキー
ブランデー
ジン
ポートワイン
以上各種