Tairiku Nippo
THE CONTINENTAL DAILY NEWS

大正三年十月廿四日 第二千二百廿六號 (1部5仙)
Vol. 8 No. 2236 Saturday October 24 1914

天氣豫報 午後五時迄 晴のち曇 風 最高華氏五十四度 (1)

大陸日報

THE Continental Daily News
PUBLISHED DAILY EXCEPT SUNDAY
124 Core Ave, Vancouver, B.C.
PHONES SEY. 3065 - 3024
PUBLISHED BY Yasushi Yamazaki
發行兼編輯人 山崎寧
本紙定價 一枚 五仙 一ケ月 參拾五仙 三ケ月 壹弗五仙 六ケ月 貳弗 一ケ年 參弗五拾仙 郵費代用一弗四仙 一切前金の事

一部の米穀時計品物を安心して御買求めんとする御方は弊店へ御出下さい、勉強と安價は弊店の特色です

米滿時計店

▲本日電報▲

歐洲電報

◎皇帝危免（倫敦）ワルシャワ陣地に在し獨逸皇帝は危く捕虜となるべかりしを自働車にて辛うじて免れたり

◎波蘭の戰況（巴里）波蘭の獨軍はワルシャワ南方及びイヴァンゴロド西方に退却中なりガリシアに於てはサンドミル方面にて激戰中なり、プリズムシルにては墺軍二千の捕虜を獲たり

◎白國西方激戰（倫敦）白耳義西方エッポート、デキスムードにては目下激戰行はれつゝあるが其勝敗は大陸の運命を決するものなりと丁都通信は報せり

合衆國電報

◎合衆國の態度（華府）華府駐在獨逸大使ベルンストルフは開戰當初獨逸政府は歐洲の紛亂如何に拘らず合衆國に對しモンロー主義を尊重すべき旨通告したりと本日發表したり

◎本日閉會（華府）合衆國議會は本日午後四時閉會する事に各黨間和は同意したり

◎退職希望（華府）墨西哥臨時大統領カランサ將軍は其の職を辭せん事を希望しつゝあり同時に之を以てヴイラ將軍の盛勢を益昧せずとの確證を希望せり

加奈陀電報

◎義金七十万（ヴァンコバー）ウエニペッグ市愛時義金總額七十二万二千百四十一弗に達したり

◎献納品輸送（倫敦）ロシヤ、プリンスウイックより本國へ献納のポテトー十万ブッセルは滿載セルシア號により月照英國に向け輸送せらるべし

日獨戰爭と東洋

▲高千穂沈没の原因

海軍當局は去る十七日膠洲灣外に於ける高千穂の沈没を以て獨逸水雷驅逐艦エスの九十號の發射せる水雷により爆沈せるものと信ずる旨發表せり先に當局は敵設水雷に觸れたるものなりとなせるも獨逸及び支那側の報告は等しくエス九十號の功に歸し居れり

▲エス九十號爆沈

エス九十號は水雷發射後功を收めたりと見るや封鎖線に免れんとせしが吾が驅逐艦の追及を受け運命窮まりと見るや艦長は海岸に突進し火藥庫を爆發せしめたり艦長以下上陸したる乘組六十名は支那兵の爲めに抑留せられたり

▲沈没は火藥庫爆發

高千穂の沈没の頗る急速なりしは火藥庫爆發せるが爲めにして白煙濛々廿哩の遠距離より明に認め得たり救助せられし遭難者の語る所によれば乘組は水雷の發射を受け萬事終れるを知るや一同團をなして君が代を奏し自若として難に殉したりと

▲東京市の青島陷落祝賀準備

青島要塞の攻陷又は開城降服の報達するは此處數日を出でざるべしと東京市民は其吉報の到るを待ち大祝賀會を催す準備中なるが既に諸般の準備は成り陷落の翌日日比谷公園にて大祝賀會を開き夜は提灯行列を爲す事に決定せり

歐洲戰局彙報

▲獨軍安府放棄

ロンドン電報によれば獨軍は事實上昨日安府を放棄し戰線に參加所ありたるが其一隻たるエムデンの如き印度洋に於て英艦廿隻を捕獲し太西洋に遊弋せるシャルンホルスト亦十三隻を捕獲し爲めゆ各國商船は多大の危懼を免れず

▲獨船艦大捜索　各國は驅逐艦大捜索に努め此等三海上に於て獨艦の行衛捜探に從事せる英濠日佛露の巡洋艦は假裝巡洋艦を除き其數實に七十隻の多きに達し手段を盡して石炭供給を杜絶せしめんとしたるも今日迄は何等かの方法にて密に搭載し得たりしが漸次困難となりたる上追及亦嚴なれば之等の最後時と共に切迫しつゝあり云々

▲英國商船今日迄の損失は合計三十九隻にして四千隻より成る全世界に對してに僅かに百分の一以内に過ぎず大英帝國に出入する全世界の外國商船八千乃至九千の内損害を蒙れる者は實に百分千分の一に過ぎずして其或部分は假りに戰爭なしとするも免れ難き損失數なり

▲獨逸船の損失　之に反し獨逸側の航海は全く停止し商業の全滅せるは勿論今日迄船舶の捕獲せられたるもの百三十三隻に上り英國損害の四倍以上なるが尚速力早きものゝ假裝巡洋艦として使用せられつゝあるものも亦近く中立港に避難するの外なかるべし

▲ロ元帥の遠征軍檢閲　殖民地軍總督ロバーツ元帥は本朝サスベリーに、プレーンに赴き遠征軍を檢閲せられたり

時局と加奈陀

▲第二遠征軍は歩兵、加奈陀第二遠征軍の募集は歩兵のみにて其半は來る十二月を以て大陸に輸送せらる可しと陸軍當局は語れり然して近くサリスベリー、プレーンに於て第一遠征軍を檢閲すべき吉奈元帥は騎兵及び歩兵乘馬隊の募集を要求すべく此等は新に西方加奈陀に於て組織せらるべし

▲露國人應募　在留露國人の或者は頗る熱心に從軍を希望し居れば第二遠征軍と共に戰線に送らるべしと傳へらる

▲スチーブンスの抗議　ビーシー募集兵に對する被服其他の給與品を東部より既に輸送せられたりとの報を得るや晩市選出下院議員スチーブンスは陸相代理に打電して直ちに之を取消し先週許可せられたる如くビーシー產の物品を使用せられ度き旨を要求したり

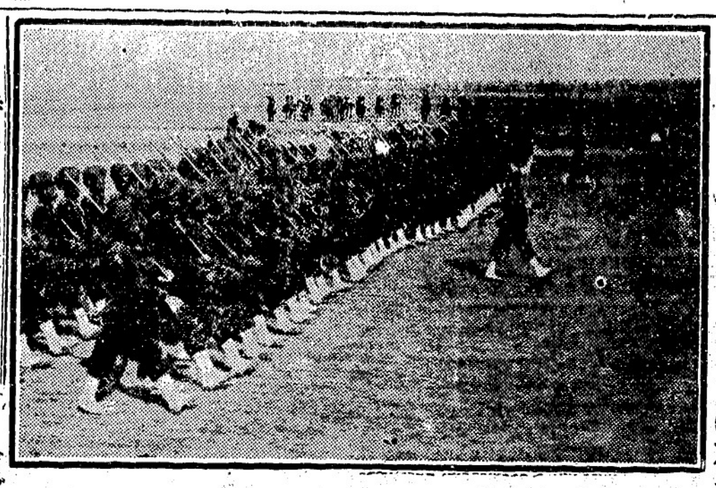

英領屬の軍隊中に最強に東印度兵・彼等の一隊は今獨逸軍と共に歐洲大陸に征戰中なり

◎獨艦乘組員上陸

膠洲灣内に殘留せる獨逸砲艦は我海陸砲撃の爆下によりて遂に艦を棄てゝ上陸し陸戰隊を組織して籠城軍に加はれる由東京特電は報せり

◎青島水源杜絶

青島要塞獨逸守備軍の唯一の水源地たる李村河は今や全く我日本軍隊の爲めに占領せられ要塞内の飲料杜絶を爲したる結果獨逸軍は特設蒸溜鑿井機に由りて僅かに飲料を得つゝあり彈藥の缺乏と同時に水源地杜絶は獨軍守備隊の最も苦痛とする處にて憐かに開城期を早むるものあるべしと北京電報は傳へたり

◎戰利品献納

青嶋出

テーブンスは陸相代理に打電して直ちに之を取消し先週許可せられたる如くビーシー產の物品を使用せられ度き旨を要求したり

◎石炭は墨國より

太平洋沿岸に遊弋する獨逸巡洋艦が燃料を何れの地點より積込むべきかは永く疑問とせられたる所なるが昨日佛國ボルドーに着せし英船々長の語る所によれば墨西哥沿岸諸港より供給せらるゝものゝ如くヴエラクルズに於て出會せる那威國旗を掲げたる一船が經緯度のみを明示せる無線電信を受取るや急速力を以て何れへか出航したるが如き疑ひもなく獨艦への連絡船なるべしと

特旨叙位

膠洲

高千穂艦員の獨逸軍に於て機械水雷に觸れ沈没せる高千穂艦乘組將校の戰死に對し帝國海軍當局は深く御同情あり特旨を以て伊藤艦長以下に位一級を進めさせられ給へり

◎青島病院と日本將校

青島要塞の攻撃戰に參加し負傷して斃れたる我陸軍將校二名は敵軍の收容する處となり目下青島病院に在りとの說あり

◎エムデン擊沈說

東洋方面海上に在て英國商船を脅嚇しつゝありしエムデンは昨日一日午後九時より同方面の航路は全く安全となりたりとの孟買政府の公報に徵するに終に英艦の爲め擊沈せられたるものゝ如し

◎東印度人逮捕

移民官ホプキンソンを殺害せるメワ、シン審問の結果之れが共謀者としてカーター、シン、ラヒム、シン、バルワント、シンの三名昨夜逮捕せられたりバルワント、シンは前のシキ寺院の僧侶にして駒形丸事件の際武器供給を企て逮捕せられし事ありラヒム、シンは駒形丸を傭船せる在留東印度人の首領カーターシンは同事件の際に於ける委員の一人たる有力者なり

◎日本移民協會活動

日本移民協會は首相大隈伯を會長に推擧し大に今後の活動を試むる由

◎暗號電報に就て

英國通信檢閲官は加奈陀太平洋鐵道及びコムマーシアル海底電信會社に對し本年七月一日以前に登記したる受信人の暗號宛名は加奈陀其他の英屬領佛白露日諸國間に使用を許すも差出人の暗號は許さゞる旨通達したり

◎兇賊遂に斃る

セドロ、ウーリの銀行にて巨額の金圓を强奪し稅官吏に發砲せられて發砲し遂にクリッフオード、アダムス氏を斃し逃走して行衛を晦ましたる二名の兇漢は米國に免れんとし大北線フエルンデールの鐵橋を渡らんとせる所を豫て探照燈を以て警戒せる副執行吏スチワート氏の爲め發見せられスラーター氏先づ誰何して停止を命じスチユワート氏探照燈を向けたる間もあらせず賊徒は兩氏を目がけて發砲したれば兩氏亦應戰して之を斃したり共に顏貌露國人なるが如く先ゐ强奪せる金圓三千九十八弗餘を等分死所持し居たるが大部分は金貨なり

◎戰死者遺族扶助料額

我内務省にては日獨戰爭に於ける戰病死者遺族扶助料として臨時事件費六万三千圓を要求するに決定したり因に日露戰爭の際には戰死者遺族扶助料として四十八圓を支給し來りたるも今回は諸物價騰貴の場合なれば右分配率以上の支給を爲す方針なりと

◎淺羽代議士逝く

北海道札幌選出代議士淺羽靖氏は廿二日遂に逝去したりと

◎ホ氏葬儀と日會

東印度人の爲めゆ狙撃され横死を遂げたる移民局通譯ホプキンソン氏の公葬は本日二時半より盛大に執行されたるが日本人會よりは花輪を贈弔したり

◎移民官殺害事件審理

移民官ホプキンソン氏を殺害したるメワ、シンに對する起訴は昨日グランドジュリーに廻されたり同事件は豫審なくして直ちに巡回裁判ゆ附せらる可く然して目下事件輻輳し居れば之れが審理は來週中には行はれ難かるべしと

◎砂糖輸入禁止

英國政府は昨夜英帝國及び其屬領への砂糖の輸入を禁止したりそは獨坤兩國產の砂糖が中立國を通じて英國に輸入せられん事を防遏するが爲めなり

◎鮭鱒積載運賃先拂

從來當地より日本へ荷送りせらるゝ鹽鮭鱒の積載運賃は前拂ならでは各滊船會社は積込を承諾せざりしが斯くては不景氣の際等にすりて不便尠なからずとなし安野氏は昨日沙都ゆ赴き大阪商船及び日本郵船同地出張所と交渉を遂げ荷日本着の時に於て運賃引換に取引くに協議を纏めウオーター、ハウス船會社も共に之を容れたるがブルーフワンネル會社も近く其要求を容るべしと謂へば從來一噸に付五弗五十仙の船舶運賃を出荷の際支拂ひしもの日本着の曉に於て支拂ふ事に緩和されたる結果自然其期間の金融の融通を計り得べく昨年の鮭鱒日本行積荷統計は一万五千噸なりしゆ見て本年も若ば同噸數ありとせば實に三万二千五百弗内外の同胞金融の流通を見る譯にて蒙る處の影響甚大なる者あるべし

◎綱島牧師來晩せん

過般渡米して各地の啓發運動に努め併せて邦人狀態を視察する處ありし牧師綱嶋佳吉氏は東部巡遊中なりしが來る廿七日朝市俄古より當地に着晩の豫定にて就れは一場の演說を試むべく同時に當地同胞狀態をも視察すべしといふ

◎露加の新航路

既報の如く浦塩斯德晩香坡間新航路の初航海をなすべき露國義勇艦ノヴゴロドは昨日同地を出航したれば來月十一日を以て晩市に着港すべしと

◎生島水兵追悼式

本日午後三時より美市日本人メソヂスト教會にて出雲艦乘組水兵故生島盛作氏遺骨の追悼式を執行し各分隊より一名宛の士官及び水兵參列したり

◎協和會臨時總會

新西院市協和會にては明日午後三時より同市日本人美以教會にて臨時總會を催し會則修正其他の討議ある由

◎ホップ捷つ

モントリオルゆ於けるインマン對ホップの昨日の撞球成績は米國式規定の下ゆ千對三六九にてホップの勝に歸せり兩者の合計點はホップの二四四一に對するインマンの一五一九なり

◎滿鐵技師來晩

滿鐵會社の中村技師は本朝來晩せり

◎青年演說會

明日午後七時半より佛教々會に於て青年演說會開かるゝ由辯士は以前の顏觸なり

◎朝報の休刊辭

晩香坡朝報は本朝休刊辭を一般讀者に配付せり就れは再刊さるゝそうなり

◎追悼法要

明日午後四時より佛教々會ゆ於て故森野榮治氏の追悼法要を營む由

◎明日の兩教會

日本人美以教會
▲午前十一時說教「福音の眞意義」
△午後八時「殖民事業と信仰生活」
松永牧師△午後三時英語聖書研究
▲佛教々會△午後二時佛典講義
△午後七時說教茂野和田兩開教使

◎個人往來

出晩中の岸本半六氏昨夜歸北

◎たゞ斷り

本日記事輻輳に付增田代議士講演休載

ナ、イモ一流の御通りの節は之れまで通り永當御入來の程御待ち申しますナ、イモ市（コモックスロード）

日本料理店

たかはし

東京だより

戰爭より戰後

秋元興朝手映

在京特價通信員 山本 礁波

現内閣の外交は甚だ面白からざれども、如何なる人が其の任に當りても、一ツ以上の方法は或は講に得ざるやも知れず、是れ國民の其に大研究すべき事にして、今日の場合より多く失態なき樣警視を怠らざるが緊要なり、顧つて思ふに日露戰爭と今回の日獨戰爭とは其内容に於いて大に異なり、日露役の際は我が國の上下擧げて唯戰爭に勝たざる可らずと爲し、具體戰捷のみを念とし、戰後如何なる方法を以つて、其の戰爭による損害を補償すべき乎の問題を考へざりし也、又た此等を考ふる暇無かりし也、尙は有体ふ言へば其必要も無かりし也。如何となれば我國が露國より受けたる物質的並に精神的の損害は直接關係なりとして、然るに今回は然らず、彼獨逸との關係は間接なるのみ、戰端を開きたる彼に打擊を與ふるの必要も無かりし也、然れども多くの人は餘りに目前の火災觀せんか、今後我が國は如何なる立場に陷るべきや是れ大考慮せざる可らざるところなり。

思ふ今回の歐洲大戰亂は往時の如く永續せざるべし、如何となれば現下世界の經濟關係は爾かく持久戰を容さゞるものあれば也、而して戰局が比較的早く終結を告ぐるとしても、是れに依つて疲弊すべき各國經濟上の影響は果して如何なるものなるべき乎、思ひ半に過ぐるものなくんばあらず、日露戰爭は戰はざる可らずして戰ひたるが、今回は夫れ程重大にてはあらざりしこと前述の如し、然れども一旦戰爭を開始せる以上は國民も大なる覺悟なかる可らず、此にいふ覺悟とは勝たざる可らずとの觀念よりも、寧ろ此の戰爭後ふ於て國民として如何なる手段方法を採らざる可らざるかの事ふして、彼の日露戰後に於ける所謂事業熱の如きものに陥かざる、ことなく堅實なる進り方を採る樣心掛ける可らざることをいふなり、斯く云へばとて決して萬事消極主義たるべしと云ふにはあらず、消極主義の必要時代は既に過ぎ去れり、堅實なる積極主義を採りて、苟くも復た過ぎるが如きことなきを期すべしと言ふなり。

戰後膠洲灣近附云々に就ては種々議論もある樣なれど、予は此の問題に就ては餘り重大に考へざる方が却つて大國民の襟度を示す譯にて宜しかるべしと信ず、物質的には假令一時損害ありても、無形又は間接に受くる利益の大ならんことを祈るべきなり、現ゐ露國に於て從來獨逸より供給を仰ぎ居たるものも、今後は我が國に注文すべしと傳へられ、又た注文されつゝあるふあらずや、獨り露國に限らず、此度の戰爭に依り我が國民の大襟度を示し、世界的の立脚地定まらば、自然我が國の生産物の需用は多くなるべし、此時此際我國民たるもの唯だ戰爭の代償のみを考へず、思ひを遠き將來に馳せて遠觀するが必要なるべし。

日本近信

十月六日

◉米價は底拔け

新穀季に迫り剩餘古米の投賣開始せらるべしとの見解より各投機市場は賣方の買戻し以外買物皆無と迄に暴落停止する處を知らず東京米穀取引所に於ける三十日の相場は遂に十四圓臺を打破り十三圓九十五錢の新安値を現出せり斯く投機市場の米價が低落すると共に正米市場の相場も弥側され深川の標準相場平均は十三圓九十錢となれるより延て白米も一日より各一石に付五六十錢方暴落せり

◉貿易業者招集

農商務省は十月七日午後一時より三日間の豫定を以て東京横濱大阪神戸京都名古屋の主なる輸出業者廿六名を招きて左記事項に就き諮問し夫々意見を徵する事と爲れり

(一)貿易發展に對する目下の金融交通其他の機關を圓滑ならしむる方法 (二)粗製濫造投賣弊害を除去する方法 (三)東洋南洋濠洲米國等交戰國以外に於ける我輸出品の販路擴張法

新米着荷

御注文願上候

晩香坡市東カドバ街一五

紀の國屋

（電話 S 六八三）

書籍類

新刊雜誌 郵送無料

御菓子

御銘茶

くずもち

バウエル街四三七

鈴木商店

電話 ハイ七七

時計並に附屬品

貴金屬寶石類

各種裝飾品

時計修繕 金銀細工

確實 廉價

迅速 叮嚀

晩香坡市バウエル街二四四

萩原時計店

電話シーモア九六六

◉スタージョン

◉マグロ

◉他魚類一切

◉青物類

◉かまぼこ

バウエル街二六二

田中六彌

電話五六六一

右かまぼこは弊店獨得の技術で精選せる材料により製造販賣仕候間何卒多少に不關御用命の程願上候

HOTEL WORLD

日本人街商業區の中心にありて公園に面しパラード、インレットに望み眺望佳絶なり

晩市バウエル街三九六 日加銀行二階

ホテル ウオールド

（電話シーモア三七八八）

最新式建築にして設備完備せる室數百二十を有する日本人唯一のホテル也

宿泊料は廿五仙以上

▲内外賣藥類▲化粧品

御遠方の御方は御一報次第適藥小包便にて御送申上候

晩香坡市バウエル街三四一 （電話シー一三五三）

公認米國藥劑師 フレザー藥店日本人部主任 水野久三郎

大正堂藥舗

イセスコ品

ISOMURA YAKUHO

249 POWELL ST. VANCOUVER. B. C.

電話シーモア一八五九

磯村藥舗

新刊

折にふれ 新渡戸先生著

明治勳臣腕白物語 後藤矢峰著

蛙のはらわた 中村進午著

へちまのかは 杉村楚人冠著

鈍語 澁川玄耳著

紅あざみ 尾崎菊子著

人生此れ戰場 井上圓了著

文は人なり 姉崎嘲風著

高山樗牛と日蓮上人 姉崎正治著

世の中 三宅雄二郎著

バウエル街三五七

内田商店

357 Powell St. Vancouver, B. C,

中鳥齒科醫院

男女洋服調進所

メイン街一九二五

伏屋洋服店

電話フェヤモント一八七

◉スキナ ◉ヴイクトリア行 正午十二時（同港經由ルヤ行）午后十一時四十五分

◉ヴイクトリア行 正午十二時（同港經由ルヤ行）午后十一時四十五分

◉シアトル行（直航）午后十一時 土 同十一時四十五分

◉潮時（晩香坡の入口）

晩香坡第一の日本風呂

日本蹄鐵工場

晩香坡市ゴーア街とハリス街の角

日本蹄鐵工場

主 鹿子木七郎

◉蹄鐵 ◉鍛冶

◉馬車自轉車修繕

田中屋洋服店

バラード街五一七

電話シーモア二四八八

住宅 電話ハイ一三三四エル

洋服店は……

▲スタイルのよい

▲切地を吟味せる

▲仕立の丁寧なる

◉理髮床

◉西洋風呂

清潔丁寧は弊床の特色

バウエル街三六〇

熱海床

◉アイスクリーム

◉くだもの

◉菓子煙草

バウエル街三五六

大池フルーツ店

新古金物店

ケッチン 山道具一切

其他古物賣買

御入用の品は電話にて御知らせ下され候はゝ早速持參致し極々安價大勉强を以つて御用命を應じます

バウエル街一三八

三好金物店

吉本、義手

電話シーモア一五八五

男女洋服調進

バウエル街三〇七

青木洋服店

電話シーモア八七三一

日本送金 締切日

めきしこ 丸便 十月廿四日

阿波丸便 十月廿一日

預金送金案内書其他印刷物御入用の方へは御一報次第御送呈可仕候

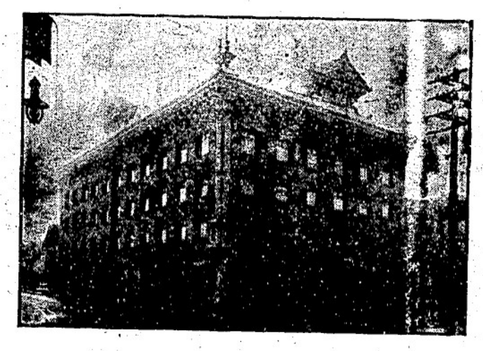

定期預金

貯蓄預金

日本送金

貸附金

年六分

年五分 貯金箱 御貸し申上候

歐米朝者の御便利を計り送金引換證發行致候

歐米其他何れの地方へも迅速に送金可致候

荷爲替 土地賣買

其他一般銀行業務確實御便利に取扱申候間多少に不拘御用命の程奉願上候

資本金二十五万弗

日加銀行

晩香坡市バウエル街ダンレビー街角

日加合同貯蓄株式會社

（電話シーモア壹貳參、八八一）（郵函壹參〇）

社長 田村新吉

營業時間 午前九時より午後五時迄 但し土曜日は午後九時迄

THE JAPAN AND CANADA TRUST SAVINGS CO., LTD.

P. O. D. 130

398 Powell St., Vancouver, B. C.

此アドレスを封筒へ御記附け下さい

M. Furuya Co. Ltd

46 Hastings St., W.

Vancouver, B. C.

特約製品

（金）印醬油 一斗一升入及び半樽入

（米）印白味噌 卅七斤半入及十六斤入

品切中の處今回一層吟味新荷收寄申候間御使用益々御好評を御願ひ申上候

古屋商店

（電話シーモア一八一一）

Johnston and Salsbury

45 Hastings St., E.

ジョンストン。エンド サルスバリー金物店

（東ヘスティングス街四五）

ロッグ山用品 開墾用品

大工道具金物類

建築用品ナイフ及臺所用金物品具一切

此外ストーブ類の最良品販賣致し候間御來店の上値段と品物を御覽被下度候

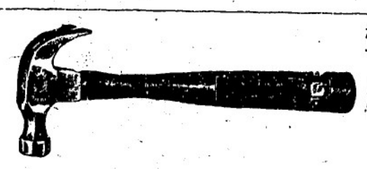

販賣 新調 修繕

晩市バウエル街三三八

加藤靴店

御用の御方は電話シーモア二二一六九を御呼び出し被下候へば直ちに御伺ひ申します

講談

河内山宗俊

第七十三回　本社員速記

此折柄の方に當つて泣きたまふ聲聞まするゆゑ谷點行かずと脱けて參り様子を見れば是は如何にアラ痛ま　や老女藤枝は血に染みて最期の有様、また此方に姫君は高手小手に縛めてございますから早速繩を解いて様子をば伺ひますると何思ひけん、姫君は守刀の紐を解き早くも頸手に取りたまひ咽を突かんと遊ばす有様、岡田は其手を確と抑へ　岡田　是は何故の御最期なるか　と問へども答へもアラ悲しや只泣きたまふばかりにございます、其のうち井上は脱けて參りまするとと腰なる印籠より藥を出して越川谷の屋名の口中に向けて含ませ水を取寄せて嚥ひをさせまするとと良藥の妙にや將た時の來て藥の醒口になつて來たものか潮うく口が利けるやうになつて參りました、そこで話を聞いて見ますれば藥に中られ殘念にも金子は持逃を致されたと云ふことが相分りました、さては森田の清藤めが時の老中主君内藤紀伊守殿を欺き居つたが思へば無念の至りなりと茲にて早速川益を致し、俄に姫君を山王のお屋敷へお供を申して出き直に厳命の獄殘物商阪倉屋治兵衛方に參つて段々掛合に及びまするとと、森田の清藤とは同商賣なるを以て奥州から來客があつて牢町の宅では總ての事が行屆かず殊に客人は閑酔なる所を好まゝから何うか下屋敷を明三日貸して呉れよと頼まれましたゆゑ據なく同商賣の事ゆゑ、船盗の廉を以つて貸しましたのでございまするとのことゆゑ、して見ると是また詐かれたと思ふの他仕方がございません、寮より阪倉屋治兵衛は内藤家の事に付いては縁談が何うやら斯うやら皆目知らぬ事を思へば此者に罪のあるべき筈もなく仕方がございませんから其儘切取つて、此山を上へ申上げまする

御禮廣告

高知縣土佐郡月波村　松岡德太郎

右者去る七月スキーナ河に於て溺死仕候節は四方諸君の御同情に依り老祖の命長御惠與被下難有奉深謝候乍憚儀紙上を以つて御芳名を列記し御禮旁々決算報告仕候也

十月廿日

スキーナカーライルキャナリー

世話人　關村ハウス　關村駒五郎　岡部留五郎　内

▲關村ハウス　關村駒五郎　岡部留五郎　内

金拾五弗　關村駒五郎

金七弗　岡部留五郎

金五弗宛　關勇馬　中島繁太郎　竹内常吉　門脇勝樹　田原德重　川村甚　崎田長春　中島寅平　橋本清水　久吉　崎基治　中島寅平　橋本清水　臺吉　川崎甚　中島寅平　橋本清水　上繁吉　西岡茂木　味元宜輔　岡村久馬　小島秀馬　久保鹿吉　岡村久馬　森田益喜　山下貫　栗田

金參弗宛　關村駒五郎　佐藤三郎　永井政次　政次郎　山之内千代吉　栗田

金貳弗宛　關村駒五郎　佐藤三郎　永井政次　大城助　藤田熊太郎　東一千　葉榮吉　谷淳夫　上田淺郎　中村松永重次郎　佐藤源藏　安田萬治　新榮　高田盛助　砂吉　本重次郎　安田萬治　新榮　高田盛助　藤永本利三郎　本半六　川上太郎　勝山　嶋

金壹弗宛　北村權次郎　志風嘉石衛門　中村民光　三森　櫻原

金七弗宛　阪本ハウス　櫻友泉　松本勢策

金五弗　阪本利三郎

金參弗　三輪櫻三郎　宮原市助　吉田梅吉

金壹弗宛　大石松四郎　若林　近藤貞太郎　天本鹿三郎　濱田清吉　田嶋　中村米藏　和田米藏　中村米藏　村濱吉　尾本庄太郎　關主太郎　小松芳松　田邊市太郎　高井光郎　服部太七　鈴木　本間進　濱本七助　留五郎　嶋崎重吉

金五拾仙宛　無名氏　山本　金

小計金五拾六弗五拾仙

▲三木ハウス

金五弗　三木長喜松

金壹弗　柳島

金五拾仙宛　正田　木村

金貳拾五仙宛　新村　關倉　栗生

金貳拾弗宛　宮地一　柳村冷磨　大野盛馬　一圓四郎　矢野盛

向井　玉井　湯井　松村由　木川　松村

小計金九弗貳拾五仙

▲晩香坡之部

世話人　諸　野村助太郎　矢野　野村助太郎　矢野盛馬　松岡卯之助

金四拾八弗六拾五仙

金參拾弗宛　宮地一　柳村冷磨　大野盛馬

金貳拾弗宛　矢野盛馬

金壹拾弗宛　一圓四郎

金貳拾弗宛　宮地一　柳村冷磨　大野盛馬

向井　玉井　湯井　松村由　木川　松村

吉田七郎　基

金拾弗宛　上領浩大　野村悅馬

金九弗參拾五仙　西島藤弟

金六弗　野村助太郎

金五弗宛　松岡卯之助　山本良作、森晉次郎

金參弗宛　山本半次　山本直馬

金貳弗宛　岩本轟代吉　柳村冷磨　志賀宅馬　田中榮之丞　澤田榮太郎　矢野鹿太郎　竹内兵太郎　川島數江　溝田幸吉　矢野鹿太郎　川島數江　溝淺吾　佐藤高榮　上田伊八　公文雄　柏木壽夫

金壹弗宛　氏川銀馬　加藤定五郎　角清五郎　鶴井勇治　吉林末吉　佐々木藏　平田藤田房　口松　田　原荒尾幾次郎　小西龜太郎　中島勝太郎　山銀松　前川彌吉　小山海一郎　仲代松吉　木　筒井鹿太郎　杉本作一　中光　澤勇吉　又野藤八

金五拾仙宛　谷興直　笹野愈次郎　松田服部多一　坂梨双安

一金貳拾五仙　小計金貳百七拾九仙　内支出

金貳百〇四弗　金拾貳弗七拾五仙　金五弗五拾仙　金拾壹弗七拾仙　總收入　金五百參拾四弗五拾仙　差引殘　金貳百〇八弗參拾五仙　金貳百貳拾六弗拾五仙　送　生　前借　金支拂　高　下宿料支拂　諸雜費　新聞廣告料　仙

▲御手輕料理　並に　そば　し

バウエル街二五一　柳川　めしや　電話シーモア三一一三

めし、どろゝ

料理は御好みゝ依り如何樣にも調理仕り精々勉強致すべく候

千鳥　電話　二六九九

めし　晩市バウエル街二七〇　郵便支局横

すし　いさみ　電話シーモア一五三八

ぞうに

御手輕料理　うどんそば　並に　めし　すし　上方流調理　バウエル街二三五

○福　（電話五三九七）

電話にてお呼び下さいすぐ參上致します　鍼灸按摩マッサジ專門　松居雅次郎　バウエル街日加銀行二階一〇八　電話シーモア二七二三

いなりすし　並に　御めし　バウエル街二四六　電話シーモア三四五五　林家

かまぼこ　製造販賣

ぞうに　湯どうふ　いなりすし　其外御好により調進　バウエル街四二一（舊林家事）　電話　ハイランド一〇一八　さらく

手輕料理　並に　そば　し　うどん　ぞう　其他　仕出し

メイン街二六二半　ひさご　電話（シーモア三九九八）

一七仙半　十五仙　食　他に南京そば　御手輕料理　めし　調進　電話シーモア四三九八　○万

御てがる料理　並に　めし　うどん　そば　バウエル街三二八　電話シーモア一三四六　新山吹

御てがる料理　並に　會席御料理　東カドバ街四〇〇（ダンレビー街角）　今井家　ハイランド七〇六

會席御料理　すし仕出し　晩市バウエル街三三二　○熊　電話シーモア三〇一九

手輕料理　並に　うどん　そば　メイン街一一六　梅香　電話シーモア四三六二

御手輕料理　し　そば　うどん　其他　仕出し　晩香坡市バウエル街三五〇（元村上青物店跡）　くつわ　電話シーモア三八二七

南京料理　並に　そば　其他　仕出し　バウエル街二六六　東京酒樓　電話シーモア三三六五

南京料理　うどん　そば　御手輕　御料理　バウエル街三三三　山科亭　電話二七七九

高等　南京料理　日本人諸君の御來樓を歡迎仕候間何卒陸續御光來の程希上候　晩市バウエル街二三七　新北京　電話シーモア五七七四

新築家屋

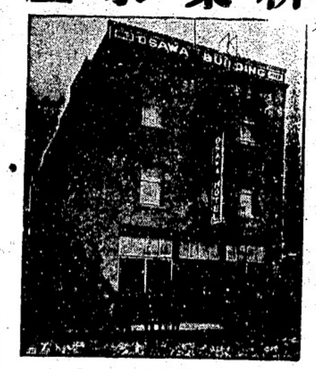

ヴヰクトリア市フイスガード街八二〇　大澤旅館主　大澤林之助　（郵函三八八、電話九六四）

シーピー鐵道働き

大募集

▲ギヤング▲セクション▲ショップ▲ポーター▲

▲仕事はらくです▲年中仕事があります▲ペーはたしかです▲かわが殘ります▲

日加用達株式會社　晩市バウエル街三六二番　電話シーモア八三九

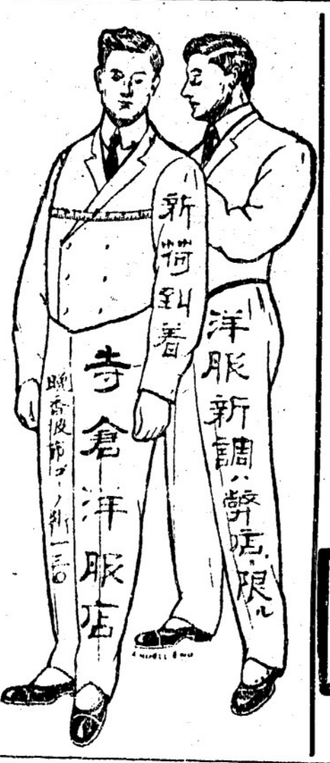

廣告の爲め價格は最も低廉

櫻正、白鶴、レニヤ、ピーヤ其他洋酒類一切

一手販賣　晩市ダンレビー街一三一　東合資會社酒店　電話シーモア六六三三

日本酒の大王　忠勇は世界一

▼土地家屋賣買▼登記▼公證▼地稅代納▼約定書作製▼商事受托販賣　美市バンドラ街六二七　中野事務所　（電話四四六六）

英領加奈陀ヴヰクトリア市ガバーメント街一五〇一　バンドラ街角電話一六二八　日本美術雜貨　ガバーメント街　永野商會

コムラント角街六〇七　食料品販賣　永野商店　店主　永野萬藏

○大阪商船株式會社　濠船切符取次販賣　（郵函五九一）

御旅館　ビクトリア市チャタム街六三六　石田元藏　電話一一三一　郵函一〇六九　636ChathamSt., Victoria, B.C.

開業廣告　ビクトリア市ノーズ、パーク街八一七　婦人服專問　鈴木洋服店　（大澤旅館裏通り）　電話四一三一

果物菓子　食料品　新西院コロムビヤ街八七五　長谷部商店

東郷洋食店　ルーム貸　月極五弗　室内清潔　取扱丁寧　新西院市コロンビア街八六三　增田淺次郎　電話六二七　郵函四三一

●玉突場　●豆腐製造　●果物煙草類一切　新西院市コロムビア街八六五　廣瀨兄弟商會　電話六二七　郵函四三一

▲和洋食料品雜貨　ニューウエストミンスター市　三國商會　電話三三八七八　郵函

なんでもある店　最廉價販賣　新西院市コロムビア街　成記　シンキー

町の名警官

(早耳生)▲明らさまにはそれとも言ひかねるが成る貞操を誇る晩市の一夫人近頃無に掛る事があると見えて盛り大きな口を利かなくなつたとき(大笑生)

偷敷や紐育の巡査が非常に町嘴なことは定評がある、ところで東京はどうかと云ふに近頃面白い話がある、淑寂たる一廓を住した東京牛込矢來の三番地住民とその受持派出所の警官は他に見られぬ親密さが保たれてある此一廓は華族高等官軍人など上流の人々が多く住んでゐるがそれ等の家族は婦人迄も管派出所の前を通る時必ず正しく帽をする警官も亦たそれ丁町嘴な容帽をする、これは怠ういふところから馴致したのか嘲爲神樂坂巡査はよく巡回して管戒を厳にしてゐる、一つはこれに對する感謝の意をせうが第一は巡査の親切であるかららしい同番地は有名な判らぬ所で迷れる家は時によると半日もかゝる、そこで派出所へ聞きに來る巡査は書類を叮嚀に親切に教へる、其の人が其の家へ行つて巡査を褒めるそこで住民も感心して派出所に敬意を有つこれが今日のやうな美ぶべき風を來したのであると思ふ、同派出所に居る三人の巡査が一時間に數へる數は十五人の割合になつて居るから二十四時間には三百十六人といふ事ふなる私はこの二日ふられを調べ知つたから同所の巡査には今後一層の親切を以て人々に應待せよといひ渡し他の一般の巡査に對しては那の風を見て模範にせよと訓示しました、云々』

▲飲んで管まきや尚は可愛いなぜ、甘い中を言つたある酒婦の一人アトで若を出してがレが飲んなに飲んだくれなんだ……(立田生)▲青嶋も落ちるうで落ちないかあいつも落ちそうで落ちないのでオレもやきもきするよまでつぶした紳士殿は誰ですえ

▲球場 バウエル街二二六 グランド玉場 馬場元輔

新鮮ミルク 東カドバ街三八一(日加銀行裏) スター牛乳舎 配達人 國久

英語教授 晩市東カドバ街五六二(ジャクソン街及カドバ角) 日本殖公會英語學校 ミス、ポーター

新鮮魚並に青物 バウエル街二五三 A. B. FISH CO. 寄會用者は御便利を計り御用達可仕候

ローズバンク牛乳屋 新鮮牛乳、クリーム及バター 晩市アレキサンダー街四二三 篠木松

有屋吉川 元の 西村拾彌 電話シーモア五四四一

絹物類各種 御婦人及御小供 衆衣類及切地 其他附屬品一切 絹物組御賣致し可申候 バウエル街三八二 澁谷商店 電話 六三六二

ガスリン船其他小船一切製造 開始 日下ヤール二十八呎幅八呎のガソリン船一隻建造濟に相成居候 業務仕る大々的勉强にて御相談 仕儀今般左記の場所に於て造船 御用命の程何卒御引立の程偏に奉願上候 八月日一日 スリンソンベイ 永田瀧造

旅館、下宿 アレキサンダー街四〇九 電話ハイ八五七 薩摩屋 大堀千代人

貸ルーム 夫婦者に適當なるルーム 晩市バウエル街二一六七 電話ハイランド一五二〇 前川三之助

室内清潔 取扱丁寧 各室共瓦斯の設備あり 晩香坡市バウエル街三二六 電話シーモア一二九五九 田尾旅館

廣嶋屋旅館 アレキサンダー街二三〇 電話一六一七 郵函二六七 佐藤茂平

東郷ルーム 球突場 バウエル街二五二 電話シーモア一七三九オー 崎山伊太郎

高等御旅館相模屋 内外 瀧車瀧船切符取扱 各種勞働口周旋 晩市アレキサンダー街三一三 館主 青木米吉 電話三二五五 郵函一三二

旭屋旅館 當館は萬事親切を旨とし各種勞働口の周旋瀧船瀧車切符の取次可仕候 バウエル街二七〇 谷口熊太郎 電話シーモア一三九六

日本人旅館 室内清潔 取扱丁寧 プリンスルパート六アベニュー 電話一三〇四 郵函八九四 須賀丑藏

瀧車、瀧船、切符取扱 土地賣買 勞働口周旋 日出旅館 第三アベニュー一六七 郵函一六 プリンスルパート HK YAMANAKA 167 3RD Ave E Prince Rupert, B. C.

晩市メーン街二二八 寫眞 有門寫眞館 ステブストン市ステーション隣り 同支店

蓄音器レコード販賣 晩市バウエル街二三〇 日本レコード商會 代理部主任 加藤萬三郎

營業品目 ○鑵詰 ○海產物 ○銘茶 ○乾物 ○米穀 ○文房具 ○雜穀 ○漬物 ○賣藥 ○生物 ○味噌 ○化粧品 ○醬油 ○菓子 ○小間物 ○書籍 ○雜誌 ○大工道具 ○玩具 ○荒物 ○陶器 ○絹布 ○綿布 ○履物 晩市バウエル街二六九 香村商店 P.O.Box 1072 Phone 2131 Vancouver, B. C.

最新式設備 室内清潔 取扱丁寧 バウエル街三四五 クレセントルームス 電話シーモア三三八

内外食料品 晩市バウエル街三六四 清水商店 電話シイモア三五六六

◎中國上米卸小売、雪搗き氷候

アレキサンダー街四七四 酒井精米所

雜貨食料品 バウエル街四七三 酒井商店 ランド四五二

貸ルーム バウエル街四七三 酒井旅館 おまき 酒井鉞之助

シーピー瀧船 ビーシー州沿岸 ○ビクトリア行 正午十二時 同十一時四十五分 毎日 ○シヤートル行 正午十二時午後十一時毎日 ユニオンベー バウエルリバー 毎土曜日午後十一時四十五分 ○ナ、イモ、コモクス、ユニオンベイ行 午前九時(水、金) ○プリンスルパート、アラスカ行 毎土曜日午後十一時 ○プリンスルパート グランビーベイ行 午後十一時(毎水曜) ○ナ、イモ行 午後三時 毎日 ○ガルフ、アイランド方面 午前五時(毎火金曜日) 運賃其他御質疑は左記へ御問合せ 彼下度候 西ヘステングス街四三四 シチー旅客 代理店 ゼーモーオー

○婦人子供 衣服 ○同附屬品 ○ボンネット ○きれ地各種 其他日本御婦人向の品種々取揃へ有之候間御一覽の上多少に拘らず御買上げの程願上度候 傷ドイラスデール絲 ダアビッド スペンサー David Spencer & Co. Hastings St., W. City

理髮店 取扱丁寧 貸ルーム 室内清潔 晩香坡バウエル街三九〇 電話シ一三七八 中川床

土地賣買、登記手續、金錢貸借、商品仲買、公證手續、委托販賣、通辯、代書、 商事取引仲立業 晩市バウエル街二一六七 電話ハイランド一五二〇 白井事務所

K. ORIDO 1108 Pender St. W. VANCOUER, B.C. レキス婦人服裁縫 商會代理人 晩市西ペンダー街一一〇八 南側二階 電話シーモア五五〇 エルドレス 折戸康次 折戸しげ

S. YANO 571 W. 159th St. New York City

太平洋生命保險代理 日本郵船切符取次 主管 阿部松之進 バウエル街三九一 電話(シ七一二一) 郵函(一三五六) 吉田慎也

紐育生命保險會社 本部代理店 傷病保護保險會社 代書通辯飜譯事務 土地賣買登記公証 晩香坡市バウエル街二五九 郵函一〇九七 電話シ五九〇〇 阿部孝之

石碑圍ひ石 各種の墓碑に貴需に應じ候用材は當州產又は輸入石何れにても御好みに任せ候 晩市メイン パターソン エンド 第十六街の角 チャンドラー (電話フェヤモント八一〇) Patterson & Chandler 支店寫四十街とフレザー街角

漁船、ガスリン船 其他一切の小舟製造 ステブストン鹽浦二〇番詰 中村出円 造船所 Nakade & Murata Boat Builder P. O. Box 20 Steveston B. C.

南京御料理 並そば ペンダー街とカロル街角 北京樓 電話シーモア四三六七

Code Western Union Cables Kinyu Sha. PHONE. 2721 270 Powell NIPPON KINYU SHA

蝶行事務 本社事務所は日本郵便支局事務所と隣近し居れば日本送金等に最も便利なり 日本金融株式會社 頭取主任 エー、マキボーイ エー、ブイ、ガーデナー 營業時間 土曜日午前九時より午後五時まで 午前九時より午後二時迄 午後六時半より同九時迄 當座預金 貸附、手形引替 利子附貯金預金 定期預金

●金員貸與 ●代辯事務 ●歸化証下附請願 ●對白人交渉事件 例へば鐵道若くはソーミル ●就働中負傷 したる場合其の原因に依りまでの損害賠償金を請求するを待其の他此の種の對白人交渉の依 數千弗 賴み應ず 電話三八八六 永尾事務所 バウエル街二四二

雜貨商 バウエル街三三三 永松商會 電話シ三二六四

日本製 漁網 漁具 大阪商船乘船切符賣捌所 晩香坡市東カドバ街一五 直輸出入商 是永壽吉 電話シ六四八(自宅フ三三)(郵函一〇二五)

●迅速叮嚀本店特色● 晩香坡市メイン街二二五 田鍋洋服店 電話シーモア三〇二四

診察時間
午前九時　午後九時
河合齒科醫院
晩市パウエル街一六六
ライオンホテル二、三號室
電話シーモア八三〇
自宅東カドバ街八二五
電話バイランド七七三

日加銀行（二階百十號室）
晩市パウエル街一九六
電話シーモア三六八
野尻醫院

内外科
日曜休診
ドクトル
晩市パウエル街一六六番地
電話シーモア六三四
田中榮之丞

内科小兒科
アレキサンダー街三〇
長崎醫學士
醫學博士
電話シーモア七六七
守儀一郎

齒科
ナカゴ大學
齒科醫學博士
パウエル街一五二、六號室
電話シーモア七三九
谷内兼松

醫
加奈太勅許醫學博士
パウエル街三九一
二階廿九番室
電話シーモア七一二
石原明之助

移轉
晩市東カドバ街四十六
グランド東角
醫學士
高橋康百
電話バイランド六五五
自宅ストナストン根原氏宅
毎日曜日

内外科婦人科
パウエル街三四五
電話シーモア一、二號室
橋本旅館
大家武夫
仙臺醫學士
電話シーモア三六五

内務省免許産婆
助産の御依頼は無代にて應ず
パウエル街三二二階二號室
大澤もとゑ
電話シーモア七三〇五エル

内務省免許産婆
一般助産の需に應ず
晩市パウエル街二〇下村二階
田邊よし子

晩市パウエル街三四五
電話シーモア一五三四
地所
P.O. Box 984 Vancouver, B.C.
佐伯事務所

英語教授
午後一時より七時迄但土曜除く
トレンデル
古物新物無賃
パウエル街一〇〇
鎌田商店
室内清潔　室代低廉
ライオン亭
九五八
リ、ー旅館

◎輸入杜絶の獨逸（一）

パロッド博士の所論

詩人は饑餓を指して戰爭の僚友であると謂つた、獨逸の經濟學者は事情切迫を信じたる戰慄すべき闘爭に就て此事を豫見して居た、而して彼等の闇黑を極めた豫見は北海及び波羅的海の凍氷の封鎖に依つて通商に障碍を被り遂に其豫見通りになつてしまつた、獨逸は實際之等の港灣を通ずる穀粟と粗製品の乏量を入手し之をミルと工場に送り殊に後者を精製された產品は世界八方に賣弘められて居たのである、

獨逸は國際的に孤立して居る、而して饑餓は容赦なく彼等を襲つて居る、伯林に於ける米人の住民は過去數ケ月間米人避難者に對し獨逸人が親切を盡したことを感ずして戰爭中一日に二百人の饑餓の民を救恤すべき設備を整へた、

饑餓の件と關聯して伯林のカールパロッド博士が同市のプロイジッシエ、ヤールビュッヘルに載せた記事は興味を以て讀まれ得る、記事の梗概は紹介のゼ、イヴニング ポスト紙に掲げられたが、博士は此問題ではヲーソリテ！として知らるゝ人で獨逸の陸軍に傑出せるカウント、フヲン、モルトケの所說と爭ふことを怖れない、モルトケは獨逸の材料を輸入せずとも獨逸は充分に道つて行けることを同ヒ誌上で發表し大に樂觀說を唱へた人である、

パロッド博士の主題は『戰爭の場合の獨逸國民の給食』と云ふにある、去る七月に發表されたものでは戰爭が近づきつゝあるを述べたのみならず知名の經濟學者が戰爭に就ての物質的影響を考究して居ることを指摘した點で甚だ傑出してゐる、副宰相デルブルック氏は獨逸は饑餓の恢れがあると謂はれるけれども決して餓死するやうなことは無いと論じた、ところがパロッド博士は必要の穀類の三分一は輸入に仰いで居るのだから戰時には獨逸は國民に給食することは不可能であると爲した、博士は先づ七月に於ける獨逸の事情を前々の場合と對照せしめた。

◎日本海軍今昔譚（五）

在京特派通信員

露國と加勢する吾娘子軍

露國陸軍省は非常の滿足を以て其提議を受くる

我赤十字社に於ては歐洲戰亂に參與しつゝある軍隊負傷者の慘狀を看過するに忍びずして北房赤十字社長外務省に出頭し露國其他の交戰國に對し救護班を派遣し救護事業を補助し以て萬國協同事業の趣旨を全うしたしと申出でたるが外務省に於ては大に之に贊同し直に在外帝國使臣をして夫等各國の意嚮を問はしめたるに本野駐露大使より露國陸軍省は非常なる滿足を以て日本赤十字社の提議を受くべき旨通知し來りしかば同社にては先月下旬本社樓上に幹部役員等の結果露國派遣赤十字社救護班編制案なるものを作成したり其編制案に依れば

▲救護醫長一名救護醫員二名救護調劑員救護看護婦長各一名救護看護婦六名事務員二名使丁若干名

而して本編制は收容患者百名に對するものなるが救護看護婦の不足は露國看護婦を以て之れに充つべく治療調劑器械藥物繃帶等は五ケ月間分宛携帶せしむる筈なり又作業地は露都ペトログラードなるべく其出發に就ては目下救護班員の人選（看護婦は各支部より本社病院へ委託されある看護婦中より選拔）中なると其他準備の都合に依り十月廿日までの間に出發せしむる豫定なりと傳へられたり

大陸異聞

▲貴族のチェネイと云ふ男は人遠びで或婦人にキッスして泝へられ千弗取られた▲紐育の富豪ベンダヤミン、エス、ヂヤークの娘メリーは煙草王と呼ばるるヂエームス、ピー、ヂヤークの姪に當り女子の身で富祖の後繼と云ふ點で米國でも風指のものだが生れはノース、カロライナ州で南歐式のアルネットの美人であり非常に平民的で歐洲貴族が彼女に結婚を希望するもの非常に多く其中プリンス、ピアナテリの如きは拒絕なされて大に悲觀し遂に自殺なして了つた程である

例の口惡の川柳子から『濃霧漂氣其次は薄暮なり』などと皮肉らるゝに至つた、

▲有らゆる熱罵

▲有らゆる冷評

との焦點に立つて其三田の私邸へ石まで投げ込まれた上村さんは、漸くリウリックの擊沈を據つて其面目を回復され、曩日の投石に引特へて提灯行列の祝賀を受ける樣になつた、人情の反覆ほど現金なものはないが之に據つて當時如何に人心の高潮に達して居たかい想像される、イヤ夫れよりも五月二十八日の正午頃彼の日本海大海戰の捷報が號外に據つて五月廿一日までの間に出發せしむる豫定なりと傳へられたり

梨羽少將よりも更に氣の毒であつたのは、六大裝甲巡洋艦を率ゐて居た第二艦隊の

■上村司令長官

であつた、當時浦港にはリウリック、クロンボイロシアの三艦があつて時々朝鮮海峽へ現はれ旅順口に對する牽制的威脅を遂しうするので上村艦隊は始終之を備へ見付次第擊沈してくれうと手具脛引いて居たけれども彼は三艦は遂にヅウ〳〵しくも津輕海峽を拔けて太平洋面に現はれ

■我沿岸を脅す

こと一再に及んだ『艦船又拔けた』と云ふ威嚇刺的意味の警句が某紙上に現はれて一部の持囃されたのも此際であつた、併し上村艦隊は偶さか敵艦を撞見しても濃霧や濃氣の爲に何時も之を逸したと云ふ報告をする所から、上村さんは其能力を疑はれた時の騷ぎと來たら、夫れは〳〵大したものであつた、士俵は今しも幕下の士俵人を終つて棧敷の見物暫く辨當に涎頭する時であつたが、我艦隊は敵艦隊を對馬海峽に邀へ擊つて、散々に之を擊破したのであつた

明治六年征韓論の爲め西郷、板垣、江藤、各辭表を呈し同九年熊本神風連の亂發し生たる日

今日の歴史　十月廿四日

□片言集

△歐洲の政府は誰が戰爭を始めたかを最早繰返しを語るを要しない誰が之に結末を附けるかを說くべきである（クリヴランド、プレイン、デーラー紙所載）

△アーカンサスやイリノイスの名が可笑しいか如何かを確めない中は露西亞の名稱を可笑しがるのは不當である（ミルオーキー、ヂヤーナル紙）

△露西亞の熊は確かに今年は冬籠をしない（コロンバス、デスパッチ紙所載）

忙中閑話

△貴族院議員渡正元君曰く千八百七十年の普佛戰爭に於し巴里籠城した時に婦人の方が男子よりも覺悟の良い事を知つた△婦人は平生は柔和な者であるけれども一旦覺悟を定めると恰も鐵石の如く强くなり彈丸雨飛の中でも平然とする事の出來る者だ△我輩は巴里籠城の實戰に於て之が例證となるべき多くの佛國婦人を見た△或る日本通の西洋人が明治座の喜劇を見て曰く河合武雄の宿屋の下女と深澤恒造のミッチエルが會話の間に英語を交へたのは可笑しかつた△場所が白耳義の一村落である以上は其の言語は佛國語でなければ獨逸語でなくてはならぬ△時々英語を挿入したのは全く不自然で如何にも馬鹿々々しかつた△一體日本の俳優は外國人の眞似が下手で其の態度から動作が總て外國人となつて居らない

新荷着
南瓜
土長芋
生姜
パウエル街二一四
下村商會
電話シーモア三三九三

和洋雜貨
並に御婦人用切地一切
内外食料品
江州澤庵
晩香坡市パウエル街三六九
前川商會
電話三七二二

大
パウエル街三五七
重井、福島、上野
工
電話シー三九五七

鐵眞鍮鋼鐵
鍊鐵等各種の仕事
其他ギヤソリン機械
ノ仕事は特に歡迎仕り候
美術的
木細工
細工ロクロ及指物
晩市アレキサンダー街三〇九
ベジソン鑄形及
電話シーモア八三七四
機械工場

●時計販賣
●附屬品
●修繕
パウエル街三〇一
河合時計店
河合潔

男女
洋服裁縫
（電話三五八七）
パウエル街四一七
芦川助次郎

代書
晩市パウエル街二二四四
淺野事務所
（電話　）

石炭販賣
パウエル街三〇〇
電話二三五八
鹽田運送業
西ヘッティングス街三〇三

肖像專門
岡村寫眞
電話シーモア一四八〇

新西院に御出でになりましたら御食事は必ず
玉置洋食店でなさい味はよくつて
給仕は親切丁寧です
新西院市三國商店の眞裏
玉置洋食店
貸ルームは室は清潔にして空氣の流通は最もよろし

◎玉場シガースタンド
パウエル街一七二
颯田玉場

内外
高等御旅館
濱車濱船切符取扱
晩市パウエル街三五五
關根旅館
電話シーモア五五八四
郵便　一二七四

支那料理
▲調度は凡て美麗
▲食堂は沿岸一也
▲コツクは腕利き
▲食器は凡て清潔
而も價は至極廉

北京酒樓
ビクトリア市ガバーメント街
一六二〇
（電話五四〇〇）

無代進呈
●移轉大擴張御披露の爲
裸體美人寫眞
版六十七種入
寫眞部目錄並に
男女
妙藥。諸器械。
ゴム製品其他の賣藥部新發賣品目錄一人一回限無代進呈すべし
東京堂
THE TOKYO-DO, 527 Grant Ave., San Francisco, Cal.

S.MATSUMIYA
213-229 Powell St.,
Vancouver, B. C.

海老大和煮鑵詰
鷄肉大和煮同
小鮎串燒同
琵琶湖
小鮎飴煮
パウエル街二一三、二二九
雜貨食料品
松宮商店
（電話シーモア三五九七）

新流行靴
勞働用
御婦人
子供用靴
右大勉强にて販賣仕候
此外御注文に應じ調進可仕尚修繕は迅速且つ最も堅牢に可仕候
パウエル街四三三
三枝靴店
電話ハイランド一一六
弊靴店今回御出働各位の御便利を圖り店内に保管箱を設置し諸君の郵便物を確實に無手數料を以て保管及御轉送申候ゝ付御希望の諸君は御住所姓名を記し御申込度下候

帝國
蓄音機商會代理店
晩市パウエル街三五八
エビスヤ旅館二、三號室
電話シーモア八六八八
金子爲一

レコード卸小賣
▲日本レコード直輸入▲
▲蓄音機並附屬品一切▼
日本より着船毎に最新吹込みのレコード到着仕り候間何卒續々御注文被下度候尚目錄御入用の方は御通知次第御送附申上候

五色湯
廿五日後九時三〇分前六時
廿六日後十一時七時四一分

晩市バウエル街二四五
藤原寫眞館
電話シーモア一二〇二エル

●はり按摩按復
連に灸治、小兒癖虫藥灸に從事仕候間御用の御方は電話にて御通知下られ度何時にても上可仕候
バウエル街關根金物店二階二號室
電話シーモア八七四六
林末次郎

ロッヂング契約シッピング及會社決算は特別の注意を拂ふ
事務所ロッヂ、スピルデング三二
電話シーモア八九五一
瑞藤博士、文學博士、法學博士、ルトン、ブライ、
貸金取立
迅速也

大小馬の賣物
ベンダー街大北鐵道館（南京町）
大北運送會社
電話四〇五、六〇五

水パイプ流し取付け
又は洗濯等すべて水やわりの仕事は早くて極安く致しすから何卒御用仰付けられ度候
東ハスティングス街二三九
ダブリュー、ブラウン
電話シーモア七七〇
W. A. BROWN
239 Hastings St. City

和洋
食料品一切
晩香坡市バウエル街四五七
電話ハイランド三三六

大屋商店
郵便

葬式一切取扱
グリーンエン、ドヤークレー
葬儀社
GREENE & MERKLEY
335 Pender St. City Phone 340

大
山口興三
佐々木英治　水谷藤吉　三木鶴吉　高田芳雄　大田代太郎　吉野正治　平田東嘉郎　濱口熊吉　渡邊長太郎　青木次郎　南條次郎　森田平吉　同山八郎　田中ハツ
仕立屋
中の盛
芳志
難有
本鳴
御用
御贈
中上
ぐ
ぐ
ぐ