Vol 34 No. 9900 Saturday November 25 1939 TAIRIKU NIPPO 昭和十四年十一月廿五日（土曜日）第九千九百號

大陸日報

TAIRIKU NIPPO
THE CONTINENTAL DAILY NEWS
PUBLISHED BY
TAIRIKU NIPPO SHA, LTD.
218 & 218 E. CORDOVA ST.
VANCOUVER, B. C.

本紙定價（前金）
壹ヶ月七拾五仙
六ヶ月四弗武拾五仙
壹ヶ年八弗貳拾五仙
發行所
株式會社
大陸日報社
社長山崎寧
電話ツリニティー
バンクーバー市東七
街二一五
電話 五五三三

紙はり
ウエル街三四六
電話ツリニティー
〇二八九エル
小林（殿明）（書枝）

堀内大使、ハル長官と會見
支那問題に意見交換
日米通商條約問題には觸れず

ソシントン廿四日（同盟）——堀内駐米大使は二十四日午後三時半ハル國務長官並びにウエルス次官と會見、一時間に亙り日米通商條約問題に關しては全くふれず、會談は日米關係その他支那問題につき意見の交換を行つたに過ぎなかつたと傳へられたり

◇日本放送
一一八〇〇
キロサイクル
二五メーター
ヤマタキシー

日米條約を結べ
内閣の無能に痛く失望と
中外商業・峻烈な筆陣

東京廿日（外電）——本日の中外商業は「政府はよろしく速かに米國と新通商條約を結ぶべきである、政府が現在やりつゝある遠東對米外交は拙劣されてもいゝ方がある、政府は即刻前に重大決意を以て次の措置を採るべきであつた」と政府はルーズベルト大統領が

東京廿日（外電）——外務省當局は昨日新聞記者團の「日本は對米通商條約破棄を宣言してから何ら適切な措置を講じてゐない、而もなほ政府は來年一月廿六日現行條約失効後の無條約時代を防止するための對策樹立をさへ講じてゐないのは不可解である、國人は政府のこの無策ぶりに大いに失望を感ずると同時に、目下現内閣の無能に對し痛烈な批判が加へらるべきことを信ずるものである

東京廿日（同盟）——（廿五日大本營陸軍部發表）——今次南寧攻略に際し我軍は南寧城下一次の戰鬪の戰果の概略を發表せられたり

〈支那派遣軍總司令官西尾大將及び南支海軍部隊最高指揮官宛て——迅速なる南寧攻略の快報に接しこの間の黄艦隊の協力に對し重ねて感謝の意を表す

東京廿五日（同盟）——（大本營海軍報道部公表）——南寧攻略に對し廿五日軍令部總長宮殿下より左記勅電を發せられたり

△支那方面艦隊司令長官及び南支海軍部隊最高指揮官宛て——天候、地勢の障碍を克服し頑敵を擊破して神速南寧を攻略せるを祝す、益〻勇戰奮闘し以つて作戰目的の達成に邁進せん事を望む

△支那派遣軍總司令官及び南支陸軍部隊最高指揮官宛て——天候、地勢の障碍を克服し頑敵を擊破して神速南寧を攻略せるを祝す、益〻勇戰奮闘し以つて作戰目的の達成に邁進せん事を望む

△支那方面艦隊司令長官及び南支海軍部隊最高指揮官宛て——迅速なる南寧攻略の快報に接しこの間の黄艦隊の協力に對し重ねて感謝の意を表す

東京廿五日（同盟）——（大本營海軍報道部公表）——南寧攻略に對し廿五日軍令部總長宮殿下より左記勅電を發せられた

△支那方面艦隊司令長官及び南支海軍部隊最高指揮官宛て——天候、地勢の障碍を克服し頑敵を擊破して神速南寧を攻略せるを祝す、益〻勇戰奮闘し以つて作戰目的の達成に邁進せん事を望む

△支那派遣軍總司令官及び南支陸軍部隊最高指揮官宛て——天候、地勢の障碍を克服し頑敵を擊破して神速南寧を攻略せるを祝す、益〻勇戰奮闘し以つて作戰目的の達成に邁進せん事を望む

天津現銀問題
漸次解決へ？
谷・英大使の會談

東京廿五日（外電）——クレーギー駐日英大使は昨日谷外務次官と會見したが、兩氏の會談内容は先日英近海で機雷にふれ沈沒した照國丸事件、天津現銀問題、及び去る四日圍州島付近における英旅客機不時着問題の三問題であつたといはれてゐる

圍州島（海南島北方）付近における英旅客機問題については明らかにされないが、之に關し讀賣新聞は『クレーギー大使は本國政府の訓令に背き現銀を支那側に引渡すのを拒絶した』と報じてゐるが、一方都新聞は『もし日本軍の天津封鎖が解除されるならば、クレーギー大使としても現銀を引渡す用意をもつてゐる』とし『天津問題はかくて徐々に解決の方向に向ひつゝある』としてゐる

南寧陷落で蔣と
廣西軍が對立
南華日報の報道

香港廿五日（同盟）——廿五日の「南華日報」は南寧陷落に關聯しこれによつて廣西將領と中央との對立が再び表面化するであらうと次の如く報じてゐる

廣西將領は今回の南寧陷落の責は重慶にありとして、これを非難してゐる、即ち自軍は日本軍の東京灣上陸の報を聞くや、賀介石に急電を發し湘北にある廣西軍の鄉土歸還を、更に南寧危しの報を受けるや重ねて四個師の廣西派遣方を要求した、然るに賀介石はこれに應せず、遂に南寧が陷落するに至つたのである、廣西軍當局は目下敗殘部隊を柳州に集結せしめ再編成せんと努力してゐるが、現在南寧・柳州間に配備されてゐる正規軍のうち日本軍の進擊阻止に當り得るものは韋雲淞及び區壽年の率ゐる二集團軍に過ぎず、廣西軍當局の賀介石に對する不平不滿はいよ〳〵昂まつてゐる

南寧攻略に
御祝電御發送
閑院・伏見兩宮殿下

東京廿日（同盟）——（廿五日大本營陸軍部發表）——今次南寧攻略に際し我軍最高統帥部に對し左の御祝電を捧呈せられたり

〈支那派遣軍總司令官西尾大將及び南支海軍部隊最高指揮官宛て——迅速なる南寧攻略の快報に接しこの間の黄艦隊の協力に對し重ねて感謝の意を表す

東京廿五日（同盟）——（大本營海軍報道部公表）——南寧攻略に對し廿五日軍令部總長宮殿下より左記勅電を發せられた

△支那方面艦隊司令長官及び南支海軍部隊最高指揮官宛て——天候、地勢の障碍を克服し頑敵を擊破して神速南寧を攻略せるを祝す、益〻勇戰奮闘し以つて作戰目的の達成に邁進せん事を望む

△支那派遣軍總司令官及び南支陸軍部隊最高指揮官宛て——天候、地勢の障碍を克服し頑敵を擊破して神速南寧を攻略せるを祝す、益〻勇戰奮闘し以つて作戰目的の達成に邁進せん事を望む

明年度米國防豫算
一五億弗
ルト大統領が言明

ハート提督ら
マニラで會談

マニラ廿五日（同盟）米國アジア艦隊司令長官ハート提督及びガウス米上海總領事は廿五日午後巡洋艦オーガスタ號でマニラに到着した、兩氏は明日マニラ北方の避暑地バギオに向ひ同地滯在中のセイヤー高等辨務官と會談する豫定

ウオームスプリングス（ジョージア州）廿四日（同盟）——米國民主黨全國委員會議長ファーレー氏は廿四日ウオームスプリングスの別莊において新聞記者團との會見で米國政府は歐洲戰爭を契機として一、二、三、四各方面にわたり着々軍備擴張を進めてゐるが、ルト大統領は廿四日ウオームスプリングスの別莊において新聞記者團との會見で米國政府は總額二十五億弗（約百八億圓）に達する巨額の軍事豫算を議會に提出する豫定であると明言した

日比野中將
けふ輝く歸還

門司廿五日（同盟）——北支方面海軍最高指揮官として北支那海の守りに赫々たる武勳を揚げ一躍に猛擊の火蓋を切つたわが精鋭各部隊の進擊に呼應し山西方面から吉野、太田兩部隊が廿一日及び廿三日それ〳〵進擊を開始し尽餘の白雪を蹴つて猛進中である

即ち廿一日龍泉關を進發した吉野部隊は所在の小敵を粉砕しつゝ東進し廿四日阜平西北廿四キロ紅草河付近に進出、同地において五百の敵を擊滅一方廿三日大營鎭を進發した太田部隊は同日夕刻早くも阜平北方四十五キロ神堂堡付近に進出、河北省方面より進擊の山本、石黒、人見、新見、渡邊、柳川、永澤各部隊とも鐵壁の包圍陣を逐次壓縮中で袋の鼠と化した敵三萬の殲滅は今や目睫の間に迫るに至つた

山西共産軍三萬に
我が軍猛攻開始
敵殲滅は今や目睫に迫る

太原廿五日（同盟）——五臺東南側阜平を中心とする地方に蟠居、わが後方攪亂を策してゐる新榮獨立第一、二、三、四各旅及び賀龍麾下の共産第百二十師三百五十八旅系三萬を殲滅すべく去る十六日河北省方面より一齊に猛擊の火蓋を切つたわが精鋭各部隊の進擊に呼應し山西方面から吉野、太田兩部隊が廿一日及び廿三日それ〳〵進擊を開始し尽餘の白雪を蹴つて猛進中である

即ち廿一日龍泉關を進發した吉野部隊は所在の小敵を粉砕しつゝ東進し廿四日阜平西北廿四キロ紅草河付近に進出、同地において五百の敵を擊滅一方廿三日大營鎭を進發した太田部隊は同日夕刻早くも阜平北方四十五キロ神堂堡付近に進出、河北省方面より進擊の山本、石黒、人見、新見、渡邊、柳川、永澤各部隊とも鐵壁の包圍陣を逐次壓縮中で袋の鼠と化した敵三萬の殲滅は今や目睫の間に迫るに至つた

タイ國への
親善飛行機
けふ東京出發

東京廿五日（同盟）——惡天候に調ひされて一日出發を延期したタイ國訪問親善機大和號乘組員の松井機長以下四鳥人、航空局久保國際課長以下五使節は低氣壓は遠く東方に去つたとの報に勇躍午前五時半早くも飛行場に到着、機體に最後の點檢をなしたのち藤原航空局長官、中川日航總裁、加治木中佐以下の見送り人らとビールで乾盃、東京からバンコックへの數々の土産を秘めたスーツケースを積込みいよ〳〵七時十分折柄の冷雨を衝き萬歳の歡呼を浴びて壯途に上つた

連雲港埠頭
來月一日から
營業を開始

北京廿五日（同盟）——隴海線の門戸たる連雲港埠頭の復舊工事は華北交通會社の手で進められてゐたが、十一月中旬先づ第二埠頭の竣工を見、同社水運部により來る十二月一日より埠頭營業を開始することになつた、同埠頭の繫船能力は三千噸であるが、別に解荷役可能であるから連雲港・開封間の東部隴海線吞吐港として、また門司まで僅か五百浬の對日最短距離にある港としてその將來は大いに期待されてゐる

◇大陸風景◇

堀内大使はハルと語り、ハート提督はセイヤーと會つて共に極東裏表街道を行く

……▽……

新支那中央政府と米國との關係、戰爭狀態を認めない米國には馬耳東風ならん

……▽……

米國アジア艦隊が何遍支那海を往來した所でそれはぼつぼ船なり

……▽……

英佛側は獨飛行機を、ドイツ側は英船を勇ましく擊破しつゝあり

……▽……

此の調子で行くと今に飛行機のないドイツ、汽船のない英國となりますかな

SUN LIFE OF CANADA
◎朝起キヤ 何時ト見ヘネド 積ム黄金
加奈陀サン生命保險會社
青年の方は 僅か一日七仙の節約で 廿才前後の方は 年一回掛の 廿弗内外で 壹千弗の 貯蓄保險 が得られます
中年の方は 安い掛金ヲ 御希望の方は 廿五年掛の 養老貯蓄保險ニ 又 終身保險ニ
老年の方は 掛金が 割安 で 七十五才。乃至 八十才滿期の 保險ニ 加入出來ます
300 E Cordova St., Vancouver,
電話ツリニテ 五五九九 及 四六九七R
◎座リモ 積モレバ 山トナル
加奈陀サン保險の 英斷 を見よ
中野保險

紙類及文房具卸商
晩市ホーマー街九九六
電話ツリニティー二五三一
COLUMBIA PAPER CO. LTD.

紙類及文房具卸商
晩市及ツイクトリア
スミス・デビツドソン エンド ライト 會社
SMITH, DAVIDSON & WRIGHT, LIMITED

諸種製材
御入用の節は日本人販賣人山崎半次に御面會下さい
會社の電話番號 二七四〇—二七四一

新西院
モハーク製材所
MOHAWK LUMBER CO
New Westminster, B. C.

日加貯蓄預金
當座預金
公債會買
信託預金
日加合同貯蓄會社
晩香坡市ユニオン街三九八
電話ツリニティー〇四四〇
最近締切日 十二月四日 同 十四日
APAN AND CANADA TRUST SAVINGS CO.
P. O. Drawer 130 398 Powell Street
Vancouver, B. C.

Monarch Life Assurance Co.
非常の場合家族を救援、壯年時に事業の援助子弟の教育完成、老後のハッピーライフ當社を御利用下さい
モナーク生命保險會社
支社 晩香坡市ローヤスビルデング内八〇一—九
日本人部代理 後藤金平
電話 事務所 シーモア四七四一 自宅 ハイランド〇七七〇Y

THE ROYAL BANK OF CANADA
East End Branch
Vancouver, B.C.
▲預金 總ての銀行取引には當ローヤル銀行と御決め下さる樣御願ひいたします 當行では貴樣に充分御滿足をお與へする事が出來ると確信してをります
▲送金 多數の日本内地銀行と取引して居る當行では日本送金相場を非常に勉强してをります事は既に貴樣の御承知の事と存じます 當行では日本人事務員を雇用して居りますから日本人の取引には非常に便宜で殊に地方に在住なさる方では邦文の手紙で諸用を達する事が出來ます
▽總資産 九億弗
▽▽資金及積立金 五千五百萬弗
ローヤル銀行 メーン街及びスチング街角

The Yokohama Specie Bank
822 3rd Ave., Seattle
Elli. 3575 P.O. Box 1917
◎資本金 壹億圓
◎積立金 壹億參千九百六拾五万圓
横濱正金銀行 シアトル支店
○郷里送金＝無手數料にて日本内地、滿鮮、其他へ迅速且つ確實に送金いたします
○普通送金＝送金手形或は電信爲替世界各地向取組
○固定貨定期爲替手形＝利息、六ケ月以上年三分三厘
○米貨定期預金＝當行桑港支店に御取次致します 期間は一箇月以上一ケ年迄 利息は當店御取次の日より附けます

THE SUMITOMO BANK OF SEATTLE
402 3rd Ave., Seattle, Wash.
日本向送金手形、郷里送金は左記のローヤル銀行支店にて御取次致しますから精々御利用下さい
晩香坡 イーストエンド、スチブストン ユウエストミンスター、マーポール、ラドナー、カムバランド、ビクトリア等
シアトル住友銀行
弗定期預金 六箇月以上年二分二厘
弗特別定期（十年書替不要）年二分二厘
米金預金 弗貯蓄預金 年二分
弗月掛貯金 無利息
小切手勘定 日本向定期爲替手形 六ケ月以上年三分三厘

Burglary & Hold-up Insurance
盜難保險
住宅（$1500） 掛金 10.80
商店（ホールド・アップ） 5.00
同（フール・カバー） 37.50
TANAKA INSURANCE AGENCY
田中保險代理社

晩市西第五横二五一七
シンピル
サンピューテーバーラー
ピーシー州
美粧院
池田照子
電話 ハイランド 一五五〇アール

日本人組代理
矢田源一郎
電話ツリニティ五一〇一—五一〇二
住宅ハイランド三二二七

富士美容院
矢部しげ子
電話（イランド四九一八

女の教室

吉屋信子

（198）

（一三）

浦山は、かはすのに——なにを、お鉢にかけて——」

「お兒さんも、戰死なすつたのですし——藤穗さんは、お家にとつては殘つた大事な方ですから、この際北海道の方へ、お轉りになつてあげるのが、適性でも、お兒さんの靈への手向けでは、ないでせうか……」

姉を失つてからの峰山は、まるで、俄に二つ三つ年齢を取つたやうだつた。

「私も——湯の川の家では、そんな氣持で居りましたのも、有澤さんが、あゝおなりになつてからは——事情が違つたのですから——寢覺や昨へも、よく、そのことを、わかつて貰ふために、この事もいちど、ちよつと、それを話しに行つて來るつもりですわ——」

藤穗が言ふ。

浦は、たよりかねたやうに、峰山に縋るすゝめて——

「峰山樣——藤穗さんは、貴方もちやんと御承知でございませう——有澤樣のお枕許で、あゝして、お約束をなさいました通り——一生峰山樣を、かうして御一緒にとの、有難いお心持でいらつしやるのやあ、どざいませんか。

いづれ、有澤樣の一周忌も濟みましたら、そのときは——おふたりの御結婚の式を——」

浦は、心待ちにいたして居りますのに——

彼女は、ひとりで氣をもんでやもするのだつた。

「浦、それは、藤穗さんは、姉樣の病室で、あゝは仰しやつたがさりとて、それを幸にとて、僕が、藤穗さんの一生を犧牲にしていゝなどとは、毛頭も考へては居ない！」

峰山は、きつぱりと言ひ放つた。

藤穗も、おくびとする思ひでその若者の顏を見詰めた。

浦は、不思議さうに、節子の顏を見詰めた。相手の云ふことに、うつかり乘つたら、ひどい目に遭ふかも知れぬ。そんな警戒心をさへ——その顏に表しながら

「ちや、あたし、お願ひしても好いのか知ら」

「……」

「そんな風に助力して下さるのか知らないけれど、いくらあなたが努力して下すつたつて、瀨戸さんは、あたしのやうな女はきつと厭だと仰言るわ。てんで問題にもならないにきまつてゐる」

そこで、ゆみは、非常にさびしさうな顏をした。それを見ると、節子はいよ〳〵自分の望みを、この人のために犧牲にするのが良いことに考へられて來て

「そんなことないわ。あたしね瀨戸さんが本當はゆみさんの魅力に參つてしまつてゐる證據を、はからならぬ瀨戸さん自身に思ひ知らせる方法を考へるわ。それを思ひ知らせたら、あの人も、あなたと結婚する決心を斷然かためると思ふわ」

「ところが、いま、ふつと思ひついたのですが、あたしにはあたしで、あの方は節子を一番愛してらつしやる、その證據と、あの方自身に思ひ知らせる方法があるんですよ」

「……」

ゆみは、不思議さうに、節子の顏を見詰めた。相手の云ふことに、うつかり乘つたら、ひどい目に遭ふかも知れぬ。そんな警戒心をさへ——その顏に表しながら

「ちや、あたし、お願ひしても好いのか知ら」

「……」

「そんな風に助力して下さるのか知らないけれど、いくらあなたが努力して下すつたつて、瀨戸さんは、あたしのやうな女はきつと厭だと仰言るわ。てんで問題にもならないにきまつてゐる」

そこで、ゆみは、非常にさびしさうな顏をした。それを見ると、節子はいよ〳〵自分の望みを、この人のために犧牲にするのが良いことに考へられて來て

「そんなことないわ。あたしね瀨戸さんが本當はゆみさんの魅力に參つてしまつてゐる證據を、はからならぬ瀨戸さん自身に思ひ知らせる方法を考へるわ。それを思ひ知らせたら、あの人も、あなたと結婚する決心を斷然かためると思ふわ」

「ところが、いま、ふつと思ひついたのですが、あたしにはあたしで、あの方は節子を一番愛してらつしやる、その證據と、あの方自身に思ひ知らせる方法があるんですよ」

風のやうに

（一三）　片岡鐵兵

良くない男

（十三）

ゆみは、まだ默つてゐた。

「そして、あの人は、あなたに對して抱いてゐる愛情を、男の一時の氣まぐれだ、すぐ忘れられるさ、位に前をくゝつてゐるかも知れないけれど……でも」

「そんなこと仰言るけれど、もしそれが本當だつたら、あなたはどうなさるの？」

と、默つてゐたゆみが、突然さう聞いた。

「どうするつて……」

「あたしが、もし瀨戸さんと結婚するやうになつたら——あなたは、あたしたちを結婚させるやう助力すると仰しやるけれどそんなにまでして、あの方を諦めて、不仕合はせになつてまでも、あたしには、どうしても縋に聞こえる」

「だつてね、あたしもう、戀なぞといふものは、どうでも好くなつたの」

◇家庭には經濟的な半斤入罐を
◇ポケットには十仙及十五仙包を是非
御愛用して下さい
愛煙家がでのタバコよりもウイルスを吸ふと云ふ事は口あたりがよく、而かも味がよいからであります

お米なら　なんと言つても
日の本白米
關取白米
目下新古混合で
美味しい時で御座います
パウエル街三六九　電話シー五二一八—五二一九
何でも揃ふ　前川商店

各種製箱業
御注文に應じ如何樣にも製作致します
バンクーバー西四〇五

生菓子　祝餅　煎餅
最新式ソーダスト　バナー
各種あります
取付は大勉強

お客樣御便宜の爲め　濕氣の絕對に來ない
御歸國なさる方の家具荷造
薪炭　名油運送社
晩市ゴーア街貳貳貳

オームストーブ各種
スートパイプ　大勉強
クッチン道具　色々
晩市メーン街二〇八　ビーシー金物店　電話ツリニテ五五三六

McGAVIN
健康体とは？
肥滿ではなく骨格と筋肉である！
「ゼネテック」ブレードにはこの骨格と筋肉に必要な養分を含む胚芽が豐富に入れてある
「ドクター・チルデン」ローフは小麥に含まれてゐるものを其のまゝ原料として造られ健康要素を總て含んで居る
是非皆樣の御賞求めを望みます
Bread & Cakes

VANCOUVER PACIFIC PAPER CO. LTD.
紙の御用は當會社へ
包紙、紙袋、色紙、油紙、トイレットペーパー、其他ペーパー類一切
ククリ糸、カザリ糸、文房具種々卸賣
ワター街一六〇
晩香坡パシフイツク・ペーパー會社
日本人部代理
堀壽次郎
電話　本社ツリニテー六二二　自宅ツリ四七九〇ア

天
味噌、醬油、清酢
糀、納豆、糀漬
天野兄弟商會製造販賣元
晩市ダンダス街二一四一
電話ハイランド五五二六

新着御案内
○山芋　二斤　二十五仙
○サツマ芋　五斤　二十五仙
○里芋　三斤　二十五仙
○日本栗　一把　十五仙
○カブラ漬　五仙
○糀漬大根　一斤　十仙
○胡瓜漬　十五仙
ニユーフイシマーケット
新魚市場
晩市パウエル街三九四
電話ツリニテー九九六

高等南京料理
日本人諸君の御來店を歡迎
晩市パウエル街二五二
新北京
電話シー五七七四　同三五一七

大勉強で御用命に應じます
ボンテアツク、ピユーイツク、ジ・エム・シートラックの特約販賣店
晩市アレキサンダー街ゴア街角
日本オート
電話ツリニテ　二八九九
自動車修繕
グッドリツチタイヤー
附屬品一切

▲ラヂオ修繕
如何なるラヂオにても丁寧に責任を以て修繕いたします
▲チユーブは無料にて試驗いたします
晩市パウエル街三三三
電話シーモア四一八一
速水繁雄

◉和洋雜貨食料品
晩香坡市パウエル街三三七
蛭崎商店
電話ツリニ〇九九一

カマボコ製造
BC魚店
晩香坡市パウエル街二五三
電話ツリ二七八八　夜間シー三五三八

年賀狀
各種調製—
三十枚　五十枚　七十五枚　百枚
百枚普通分　一、五〇以上
特製　二、五〇以上
年賀名刺　百枚　一弗
カタログ進呈
晩市パウエル街三三一
新見商會
電話ツリニテ

日本郵船 C.P.R
アメリカンライン
日本行船切符
C. P. Express
Money Order
販賣代理店
橫濱正金銀行預金
證金無手數料取扱
和洋雜貨食料品
新西院市
西口商店
電話　晝間六壹—一八八五
住宅九〇九X

御葬儀は日本人諸樣に最善のサービスを致します
弊社に御用命下さいまして少しの不便もない樣に致します
晩市キングスウエー三六四二
電話次第御伺ひ致します
セントラル・パーク葬儀社
日本人紹介者　久岡　支配人　支治
電話デクスター一二〇七

新荷着案内
◎菜種油
◎ピーナツオイル
◎身欠鰊
◎劍先鰯
◎五島鰯
◎里芋
◎サツマ芋
ユニオン魚店
晩市パウエル街四六九
電話ハイ〇三三五—〇三三六
御買物は　ユニオンで
御買物は　安く　美味しい品を

日本郵船會社シアトル支店
N.Y.K.
1404-4th Ave., Seattle, Wn.
◉郵船案内

（船名）	（入港）	（出帆）
日枝丸		十二月五日
平安丸	十二月十三日	十二月廿七日
氷川丸	十二月廿六日	一月九日
日枝丸	一月九日	一月廿三日
平安丸	一月三日	二月十六日
氷川丸	二月廿一日	三月五日

○橫濱行三等片道六三弗　鴨片行　六五弗
◉日本郵船會社シアトル支店
代理店　晩市英市　B. W. Greer & Son Ltd. / Great Northern Railway

自轉車はターメー
メイン街一一三
電話ツリ五五九ターメー自轉車店
新學期に自轉車是非御買上げの程をイージー月拂御相談
學校用ノートブツク六十頁一冊五仙總て大勉强廉上ます
松居幸雄

嫁ぐ花婿踏むルタペ

伊太利に時局調の結婚式風景

リーも向ふやふ式花乗なりてを鐘の國りが日をでつンしめへ世

ふふ客さんたちも、後から順にやかにベルを踏んで會場に向ひます。もちろん新婚旅行も自轉車といふわけで。ガソリン不足がかう日本ばかりでは自轉車が大流行といふよりも必要な交通機關の花形になりました。新郎は『夫婦合乗用の自轉車』に乗つた花嫁花行一行が、聖ペトロ寺院の式場から披露場へ、颯爽と

ふところでお二人の結婚を祝してゐます。その結果イタリアではガソリンの使用制限は日本許りではありません。『持たぬ國』イタリアでも政府は一般の自動車使用を制限し、いざ鎌倉に備へてガソリン節減を十分にしておかうと努力してゐます。その結果イタリアでは自轉車が大流行といふよりも必要な交通機關の花形になりました。新郎は『夫婦合乗用の自轉車』に乗つた花嫁花行一行が、聖ペトロ寺院の式場から披露場へ、颯爽と向ひます。もちろん新婚旅行も自轉車といふわけで。ガソリン不足がかう日本ばかり

ドイツの海軍
第二國船を擊沈せん
英國のドイツ品拿捕問題が尖鋭化
日本の立場も甚だ困る！

ベルリン廿五日——最近英國側の對獨經濟封鎖により中立國船舶が英國に於て拿捕されるにのみ利用される傾向あるに鑑みドイツ政府は斷乎たる報復手段を執る積りである旨、外務當局が明かにした

右の趣旨に基き中立國に警告し

「第三國船は自ら戰闘區域より遠ざかることが必要である特に相手方の戰爭に不利なる行爲に出ぬやう忠告する」と述べ尚ドイツが敵國に英國商船破壞の擧に出ることを

◇

ベルリン廿五日——英國政府のドイツ商品拿捕問題は各方面に多大のセンセーションをまき起してゐるが特にドイツとしては英國の封鎖に對抗するため英國の封鎖艦隊に對する攻擊を强化し海軍力擴滅を計ると共に陸上聯絡の出來る各國との貿易關係緊密化に主力を盡す方針だが

ドイツがその經濟圈内に確保せんとしてゐるのはソ聯を初めオランダ、ベルギー、デンマーク、ノルウエー、スエーデン、イタリー、バルカン諸國より遠くはイランにも達し專門家多數を派遣して必死となつて物資獲得に努めてゐるのは耕作機械を中心とする工業製品、武器、石炭などだがドイツが大戰を敢行しながら一方で大量の武器輸出を行つたのは興味があるといへよう、一方英國の政策により中立國の打擊も少くなく特にオランダ、ベルギーなどはこれがため通貨貿易及び船舶の容港が激減すると共にドイツの半製品を原料とする製造工業は立行かなくなるので致命的影響を蒙ることになる、英國のこの政策は國際法違反たるを免れないが今や武力戰に魁げ英獨經濟爭覇戰は愈激化せんとしてゐる

日本の立場

英佛海軍が公海上でドイツ製品をいち〳〵押へることは日本にも大打擊である、と云ふのは日本はドイツから相當既製品を輸入して居り昨年度日本輸入のドイツ品は一億五千萬圓に上つてゐる、そのうちには軍需工業關係のものも少くない模樣なので、これらを途中で差し押へられることは困ると云ふわけなのである、英國側はいよ〳〵本日を以てドイツ製品拿捕令を發布すると云はれて居り是れと同時に日本政府は英國へ正式抗議するやうにサプライ出來るつもりです

と語つてゐた、尚は詳しい事は第三面廣告を參照されたい

◇

ロンドン廿五日——英國のドイツ品拿捕手段に關して英國へ抗議を發したオランダ政府は是を公法違反として問題を萬國裁判に持ち出す意向と云はれる、なほベルギー政府も同樣英國へ抗議してゐるが本日イタリー政府も抗議を提出するに至つた（日本政府も抗議してゐるのは本日第五面に出てゐる通り）

◇

ローマ廿五日——チアノ外相は昨日ボンセ佛大使及び英代理大使を招致し兩國の意圖するドイツ輸出品拿捕措置の內容に關し說明を聽取すると共にイタリーの海運事業に與へる甚大なる影響を指摘して兩國の注意を喚起した

明朗會の祝賀

晩香坡日本共立語學校明朗會では明日午後五時半から富士で同會創立五周年記念祝賀會を開催記念撮影をするので全會員出席希望、席上記念雜誌も配布する

日本內地
最大發電所
信濃川に

東京廿五日（同盟）——東京電燈の信濃川發電所は昭和二年着工十二年間の日子と約七千萬圓の巨費を以て建設中のところこの程第一回工事完成し來る十二月一日より途電を開始することになつた、同發電所は第一回九萬二千キロワット、第二回八萬五千キロワット、合計十七萬七千キロワットで內地最大の出力である

永島與八翁
講演會

來る廿七日夜
日本人ホール

既報の如く往時足尾銅山鑛毒事件で活躍した永島與八翁は北米太平洋沿岸巡演中近く來晩、來る廿七日（月）午後八時日本人ホールで日會主催の下に講演するが翌廿八日（火）午後六時から富士で日會主催歡迎會を開くので出席希望者は同日正午まで日會事務所へ申込む事、なほ永島翁は歡迎會終れば直にステブストンに赴き同地で講演する

◉結婚　ステブストン米田庸氏とアクメ・キャナリ小柳登美子嬢は阿久根勇一、松本好松兩氏夫妻の媒妁で婚約中十二月六日午後四時本派佛教會で立花開敎使司式の下に結婚式擧行、式後六時から富士で披露する

英佛海軍の爲め
ドイツ汽船五隻失ふ
潛水艦一隻捕はる？

歐洲戰爭も漸次はすつかり暖かく海に移つて每日々々海の戰爭は愈大きくなるものがあるがドイツ側の損害も全然無いわけではなく本日の各方面からの報道によるとドイツ船五隻が或ひは拿捕され或ひは自沈しドイツ潛水艦一隻デンマーク沖で觸雷して沈し四十名內外が水雷に觸れて沈し四十名內外が死してゐる、又英國側の情報によればドイツの潛水艦が一隻スコットランド方面で拿捕へられなどチオリフェ（廿四九九六噸）は拿捕を逃れんとして自沈したと云ふ噂もある、今後英國側の商品

◇

ブエノス・アイレス廿五日——ドイツ船ロビト號（八五七七噸）は南大西洋上で拿捕されんとして自沈した、乘組員三十五人、船員首二十七名は救助された

◇

ケープタウン廿五日——ドイツ貨物船ホルクム號（三六七〇噸）、エールベック號（二一八五噸）、レアンダー號（九八七噸）の三隻が大西洋上に於て英佛艦隊の護衛のため拿捕され、他の一隻ニユウピアー洋食店

◇

ロンドン廿五日——ドイツ船ケーニヒスベルグ（五五〇噸）、ゲルトルート（一〇〇噸）、ヘルマン（一〇〇噸）、ヘルタ（一〇〇噸）、ヘルタ（一〇〇噸）、ヘルタ

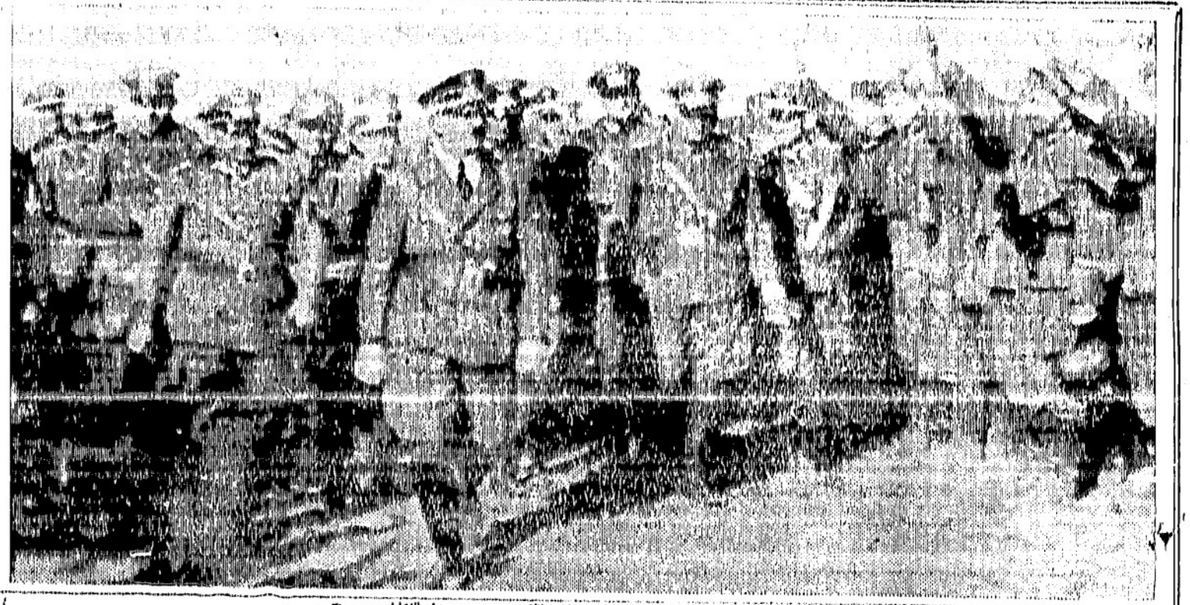

西部戰線戰況

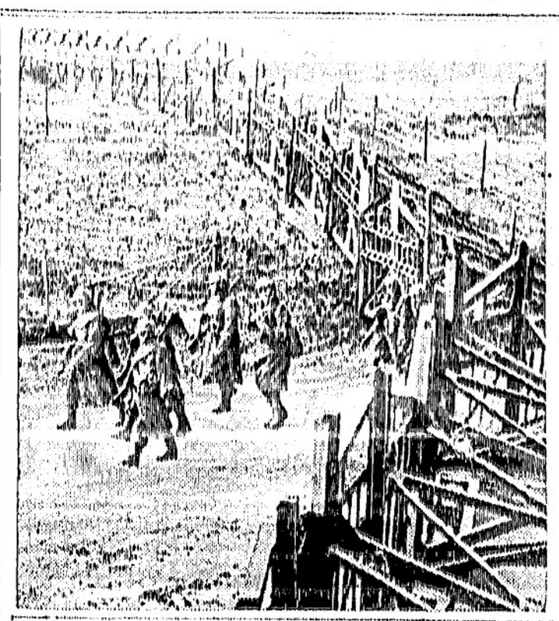

ベルリン廿五日——ドイツ軍司令部昨日發表
（一）西部戰線に於ける地上砲兵戰並に航空戰は活潑の度を加へ來つた
（二）我が戰闘機は敵機と空中戰を交へベルダン及びザールブリュッケン附近に於て英國機各一機、ツリインブリュッケン上空に於てフランス機一機を撃墜した
（三）我が偵察飛行機の一機はドイツ軍領内の深き所に於て撃墜された（乘員二名は落下傘にて降下捕虜となつた）

ドイツ品拿捕手段で
日本から英國へ抗議
一八五六年のパリ宣言に抵觸する
中立の商權擁護態度明示

東京廿五日（同盟）——英首相チエンバレンは去る廿一日の下院で今後ドイツ貨物一切を公海に於て拿捕するに決し近く勅令を以て公布する旨の重大發言をなしたが我が當局に於ては右は自由船自由貨物主義を無視する暴擧として其の成行を重視してゐる、即ち右措置は一八五六年のパリー宣言（海上法規に關する宣言）に抵觸し同宣言第二條には
「中立國船舶に搭載する貨物は敵時禁制品を除く以外拿捕を免かる」
と規定してある、この宣言には英國、佛國を初めとして當國政府もまた明治卅三年三月廿四日加盟してゐるのであつて英國政府のとらんとする措置は全く國際條約を蹂躙し中立の主權を侵害する重大なる結果を招來するものであるとしてゐる

◇

東京廿五日（同盟）——帝國政府はさきに英國政府が聲明した公海に於ける中立國船拿捕問題は各方面に重大なる影響を及ぼすものとして注目されてゐる事は既報の通りである

◇

外務省では今回英國政府の執れるドイツの輸出品禁壓の不當措置に對して嚴重抗議を發したが更に廿五日午後情報部長談の形式で次の如く帝國の立場を闡明した
英國政府は今次戰爭勃發以來交戰國の權利の範圍を戰時禁制品その他に關し中立國の正當なる通商を妨害し居るため從來も帝國政府は勿論のことスカンヂナビア諸國及びベルギー、オランダ等の政府より頻繁な抗議が提出されて居つたが去る二十一日チエンバレン首相は遂に「英國近海における機雷による中立國船の相次ぐ沈沒がドイツ側の措置に因るものであると云ふ斷定のもとに之が報復措置として前回大戰に於ける所謂疑似封鎖と同樣なる措置を執り中立國船によるドイツ產品の輸出を阻止せんとする」旨を聲明した、英國政府の右の措置は假りに一歩を讓つて英國政府の稱する如く英國近海の中立國船の沈沒がドイツ側の所爲にかゝるものであると假定しても國際法上に認められた報復の範圍を逸脫するのみならず英國政府が從來わが方に與へたドイツ產品の積出しには何等干渉しないと云ふ言質にも反し、右の如き英國側の措置により損害を蒙るものはドイツのみならず寧ろ中立國の方に甚だしい譯である、英國政府が果してその程度までドイツ產品の輸出を阻止せんとするのかは英國政府の本件に關する勅令が發布されてをらぬ爲め今日では尙は明瞭ではないが英國政府の措置の如何によつては我が國としても重要商品の輸入が杜絶することゝなるべく帝國としては斯の如き英國の措置は到底容認し得ないところである、仍つて昨廿四日駐英重光大使に對し英國政府に嚴重抗議すべき旨訓令を發した、中立國船の相次ぐ擊沈により自由船、自由貨物の原則が重大なる脅威を受けつゝある際帝國政府が斷乎として中立の商權擁護の態度を明示したことは當然であつて我が國としても適當なる對抗手段を講ぜざるを得ない事になるであらう

十億圓の黃金の砂！
日本に一大センセーションを起す
臺灣に砂金鑛を發見

東京廿五日（同盟）——英首相チエンバレンは廿一日の下院で今後ドイツ貨物一切を公海に於て拿捕するに決し近く勅令を以て公布する旨の重大發言をなしたが我が當局に於ては右は自由船自由貨物主義を無視する暴擧として其の成行を重視してゐる、即ち右措置は一八五六年のパリー宣言（海上法規に關する宣言）に抵觸し同宣言第二條には
「中立國船舶に搭載する貨物は敵時禁制品を除く以外拿捕を免かる」
と規定してある、この宣言には英國、佛國を初めとして帝國政府もまた明治卅三年三月廿四日加盟してゐるのであつて英國政府のとらんとする措置は全く國際條約を蹂躙し中立の主權を侵害する重大なる結果を招來するものであるとしてゐる

◇

東京廿五日（同盟）——帝國政府はさきに英國政府が聲明した公海に於ける中立國船拿捕問題は各方面に重大なる影響を及ぼすものとして注目されてゐる事は既報の通りである

◇

外務省では今回英國政府の執れるドイツの輸出品禁壓の不當措置に對して嚴重抗議を發したが更に廿五日午後情報部長談の形式で次の如く帝國の立場を闡明した
英國政府は今次戰爭勃發以來交戰國の權利の範圍を戰時禁制品その他に關し中立國の正當なる通商を妨害し居るため從來も帝國政府は勿論のことスカンヂナビア諸國及びベルギー、オランダ等の政府より頻繁な抗議が提出されて居つたが去る二十一日チエンバレン首相は遂に「英國近海における機雷による中立國船の相次ぐ沈沒がドイツ側の措置に因るものであると云ふ斷定のもとに之が報復措置として前回大戰に於ける所謂疑似封鎖と同樣なる措置を執り中立國船によるドイツ產品の輸出を阻止せんとする」旨を聲明した、英國政府の右の措置は假りに一歩を讓つて英國政府の稱する如く英國近海の中立國船の沈沒がドイツ側の所爲にかゝるものであると假定しても國際法上に認められた報復の範圍を逸脫するのみならず英國政府が從來わが方に與へたドイツ產品の積出しには何等干渉しないと云ふ言質にも反し、右の如き英國側の措置により損害を蒙るものはドイツのみならず寧ろ中立國の方に甚だしい譯である、英國政府が果してその程度までドイツ產品の輸出を阻止せんとするのかは英國政府の本件に關する勅令が發布されてをらぬ爲め今日では尙は明瞭ではないが英國政府の措置の如何によつては我が國としても重要商品の輸入が杜絶することゝなるべく帝國としては斯の如き英國の措置は到底容認し得ないところである、仍つて昨廿四日駐英重光大使に對し英國政府に嚴重抗議すべき旨訓令を發した、中立國船の相次ぐ擊沈により自由船、自由貨物の原則が重大なる脅威を受けつゝある際帝國政府が斷乎として中立の商權擁護の態度を明示したことは當然であつて我が國としても適當なる對抗手段を講ぜざるを得ない事になるであらう

英國大型巡洋艦大破
敵潛水艦に襲はる

ベルリン廿五日——（ドイツ軍司令部發表）ドイツ潛水艦は嚴重な警戒網を潛つて二十一日英國のバース・オブ・ホース軍港に潛入サンドトン級の英國最新式巡洋艦ベルファスト號（一萬噸）に水雷を發射し多大の損害を與へた
◇英巡洋艦ベルファスト號の損傷に就ては昨夜英國海軍省も之を正式公表して居り重傷者二十名を出し同號は沈沒するまでに至らず既に修理中だと云つてゐる

◇

ベルリン廿五日——ドイツ軍司令部發表に依れば、ドイツ潛水艦は嚴重な警戒網を潛つて二十一日英國のバース・オブ・ホース軍港に潛入サンドトン級の英國最新式巡洋艦ベルファスト號（一萬噸）に水雷を發射し多大の損害を與へた
◇英巡洋艦ベルファスト號の損傷に就ては昨夜英國海軍省も之を正式公表して居り重傷者二十名を出し同號は沈沒するまでに至らず既に修理中だと云つてゐる

◇

ロンドン廿五日——英國近海で機雷の犧牲となつて沈沒せる船舶は其の後も續出し昨日は英國汽船マンガラオ號（八千八百八十六噸）が英國東海岸に於て機雷に觸れ沈沒した、乘組員七十七名は救助されたが其うち十二名は負傷を負つて居る、更に今一隻の英國船も同機雷の爲め沈沒したと云はれる

日本人の漁船
當港口で沈沒
濃霧の第一ナローで
邦人三名救助

濃霧に包まれた當港第一ナローで自宅療養中の處、去る廿四日午後二時半永眠致候昨廿五日生前厚知遇に謹告仕候也尙廿六日（日）午後九時よりアームストロング葬儀社にて執行可仕候
一九三九年十一月廿五日
友人　松本吾一　月川敗馬　下田善三郎　河野章純　平山清吉

長崎縣人竹山清次氏は自宅療養中の處、去る廿四日午後二時半永眠致候昨廿五日生前厚知遇に謹告仕候也尙廿六日（日）午後九時よりアームストロング葬儀社にて執行可仕候
一九三九年十一月廿五日
友人　松本吾一　月川敗馬　下田善三郎　河野章純　平山清吉

日本船も倫敦寄港を差止めらる

ロンドン廿五日（同盟）——英國政府は最近ロンドン港外に於て英國油送船がドイツ航空機に爆撃されロンドン港が通航不可能に陷つたとの理由で船舶の入港を禁止する旨日本郵船ロンドン支店に通達した、依つて郵船本社は右報告に基き二十五日遞信省と協議の結果、照國丸遭難事件等もある事とてロンドン寄港を中止するに決定した、今後英國はリバプール寄港とする筈

日本人娘さん二人が
當地劇場で大評判

ロンドン廿五日（同盟）——英國政府は最近ロンドン港外に於て英國油送船がドイツ航空機に爆撃されロンドン港が通航不可能に陷つたとの理由で船舶の入港を禁止する旨日本郵船ロンドン支店に通達した、依つて郵船本社は右報告に基き二十五日遞信省と協議の結果、照國丸遭難事件等もある事とてロンドン寄港を中止するに決定した、今後英國はリバプール寄港とする筈

日本人娘さん二人が
當地劇場で大評判

當市西第五街一五二七池田照子さんの娘ジェーンちやんと堀氏の娘愛子ちやん（何れも七つ）の二人は去る木曜夜當市ストランド座に、また昨夜オヒユーム座の映畫幕合にタップ・ダンスを演じて觀衆から非常な大喝采を受け日本人の爲め大いに氣を吐いた

ポテトの葉で
着物を作る

ドイツではポテトの莖や葉で男子服や新聞紙を作製するに成功して居ると在ドイツ米國領事館から本日ワシントンへ情報があつた由

松田千代子嬢
今夜の獨唱

日本人ホール

米國加州の生んだ歌姫松田千代子孃の獨唱會は愈々今夜八時から日本人ホールで催されるが伴奏のオレス女史は米國西北部で有名なピアニストである

日本人の拳闘

昨夜當市オーディトリアムで擧行されたゴールデン・グローブ拳闘大會第一夜で田中明君は日人ロクスに判定で惜敗、加藤定雄君は今夜の決戰に出る

ストップ違反
罰金百弗

晩市でストップ信號を無視し赤信號にも拘らず歩く者は市規則違反として最高百弗までの科料に處せられる場合あるべしと市檢事オア氏は昨日語つた

◉竹山氏死亡　長崎縣人竹山清次氏は自宅療養中昨日午後二時半死去、明日午後九時からアームストロング葬儀社で通夜を營み葬儀は廿七日（月）午後一時執行の筈

求　キヤナリー働婦人至急四名　入用キルドナンキヤナリー　一ケ月保證三十弗以上仕込ケリス〇四七九アール
求　經驗有る家庭働娘至急入用　ルーミングメキペッドに經驗ある婦人仕事求む在名本社營業部
求　コンフエクショナリ働き娘　入用電グレンバン〇四一八
募集　シングル切入名至急入用、前川魚店申込
求　裁縫見習ひ入用ドミニオンバンク建物內九〇九號室
求　タキシードライバー一名至急入用　ヤマタキシー
求　經驗有る家庭働娘至急入用　住込ケリス〇四七九アール
求　キヤナリー働婦人至急四名　入用キルドナンキヤナリー　一ケ月保證三十弗以上仕込ケリス〇四七九アール
求　ルーミングメキペッドに經驗ある婦人仕事求む在名本社營業部
求　コンフエクショナリ働き娘　入用電グレンバン〇四一八
募集　シングル切入名至急入用、前川魚店申込
求　裁縫見習ひ入用ドミニオンバンク建物內九〇九號室
求　タキシードライバー一名至急入用　ヤマタキシー

◉家庭常備藥下熱膏一手販賣

結婚及葬式用花類　バウエル街二七〇　中村花屋　電話シー五九三五
曾我運送店　電話ツリ四七八八アール
晩市バウエル街三八一　日本行船切符取扱店
仲介業　水原事務所　晩市バウエル街二四三　電話シーモア三四四七
百室あるルーミングハウス家具一式附で至急貸したし家賃相當年中殆ど空室なく純益確實、保證金六百弗を要す委細照會乞ふ

結婚
竹山清次

儀式自宅にて

運送業　バウエル街二三八　電話シー三二八
越
御結婚寫眞には特にニウヨークに於て研究した斬新なる背景を技術を用ひて本舘でなくては見られぬ撮影を致します　遠山寫眞館　コロンビアスチヂオ　電話シー二七二三　自宅テキスター二八五〇エル　晩市メーン街三一三

野菜フルーツ卸商　堅實なる經營は安心して取引出來ます　晩市東ジョジア街二五一　高橋
本社は日本人各位の御便利の爲め各種のミシンをバウエル街シヨツプに取揃へて居ります　新古ミシン取換へに應ず
新ミシンお求めの方は是非當店に御用命下さい　附屬品一切も取そろへてあります　バウエル街三九三　電話シーモア一三二六　マネジヤー　自宅ハイ五七六八エル　鶴田收藏
御結婚寫眞館、各種商店プレス屋等見込ある場所に安價な寫物澤山あり　火災自動車盜難保險　晩市バウエル街參參四　電話シー二八壹貳　住宅ハイ三〇六三アール　一般公認代理業　奧村事務所
土地家屋、ルーミング（ハウス）

シンガーミシン

日本人最古の經驗ある代理人から求めになれば即座に修繕其他の事が聞にあひ皆樣の御便利であります、ミシンの事は御電話次第速刻御相談にお伺ひ致します　電話ハイ五九七八アール　フランクリン一七六六　柳澤元仁

灸あんま

晩市バウエル街三九一　ビクトリルームス　樋口圓吉

Singer Sewing Machine Co.
393 Powell St.　Shop Phone Sey. 1326
Coast Growers Produce Co.
251 Georgia St. E.
Tri. 1970 Vancouver, B. C.
野菜フルーツ卸商　堅實なる經營は安心して取引出來ます　晩市東ジョジア街二五一　高橋
御結婚寫眞館　コロンビアスチヂオ　電話シー二七二三　自宅テキスター二八五〇エル　晩市メーン街三一三　遠山寫眞館
越　バウエル街二三八　運送業　電話シー三二八
世界流行の本元パリウッドで研究の新式寫場が出來ました　結婚（パリウッド式）寫眞撮影にはカゴ紐育羅府桑港等の長所を研究せる當館で　新寫場本館メーン四三八八　支館バウエル街二一四　電話シー七七四五　村上寫眞館　自宅フエ三六二七エル
ヤマタキシー　電話シー一四一四　一四一五
高田タキシー　電話ツリニテ〇八三六　シーモア八七五七
シヨウワタキシー　シーモア二八八七　バウエル街二六一
名畑タキシー　ハイランド〇七六五
オーケータキシー　西第二街一六七七　電話ベエビユ五九二七

○今回日本人タキシー業者は全部（メーター）に依つて料金を申受ける事に致しました
晩市日本人タキシ

ニユーケーキ　滋養百パーセント　マルテツドミルク　ケーキ　バナナ　クーキ　特製カステーラ　六十仙　結婚式用ケーキは美味しい品を調製致します　晩市バウエル街三九二　住よし
舞踊教授所　若柳流師匠　外海トミ　アレキサンダ街四二三三　電話ハイ五二二九エル
花　花束花輪　一切の御用は是非當店へ　晩市西第四街一三五六（キヤラノ圖書館前）　電話ツリニテ四五六三アール　金魚卸小賣　イーノー花屋　佐々木菊三郎　電話ベービュ七八八一

犬三態

（一）

文藝家　宮本百合子

この夏、弟の家（遊びに行つて、蓋（いしだゝみ）のやうになつてゐるところの勝手で涼もうとしてゐたら、細竹が繁り放題茂つてゐるから、犬が首から薯蕷の切れつぱしをならしてそれを地べたの上に引ずりながら、のそり、のそりと出て來た。

非常に人間を親してゐて、眼や體のわらゆる感覺で餘つぱ[illegible]先までの空氣に觸れてゐてから、脳はのそり、のそりそれについて來る、そんな工合で段段前方へ延びて來る。聲のとゞろまで來ると、人間が用心して物を見るときのどほり尻根の邊を動かす表情で此方を見て、害心のないのを認にたらしくそこへ坐つた。それでもまだ警戒は人間から決して離さうとしない。

×　×

この犬、どつかから逃げて來たんだつて。小さい男の子が、そんなことを云ひながら、せんべいを犬の方に投げてやつた。鼻平をカリカリ立てゝすぐ食べた。ひどくおなかすかしてゐるの。と云ふのは本當らしい。人間が椅子の上でちよいと體を動かしても、三間先の地べたにゐるその犬はすぐ反應して神經を光て、野眼した。犬はやがてその邊を、さつきあつちから出て來た時りの人間を認識した程度でしばらく歩いたが、

×　×

いくと振つて、いしだたみのところからその犬と向き合つて坐つてゐるうちに、昔覺た感情の記憶を思ひ出した。自分から僕は第七番目の記憶を呼つて尾を振つて、犬の身になれば何どうしてそれが光もでありさうなさういふ表情が、毛のさゝくれた流れを體に服つてゐる。敵意に充ちてゐるけれども卑屈な表情はちつともないのである。

×　×

いまから四百年前まで、われわれの祖先は白米を常食として居つた。從が二千六百年に際して「めでたき江戸ッ子だつてね、蕎麥を食ひねば、蕎麥を……」で明かなる如く、撮り蕎麥と稱するものは江戸から東京にかけて、當時の趣味食であつたらしい。

なほこれは餘談であるが、白米禁止によつて糠が出來なくなり、釘は統制されて市民の手には入らなくなつたゝめ、二千六百年頃から「糠に釘」といふ言葉は何のことやら分らず金くの死語となつてしまつた。

酒に關する文獻として周知のものは、「清水次郎長極」の一節に森の石松曰く

「おめえ江戸ッ子だつてね、蕎麥を食ひねえ、蕎麥を……」

で明かなる如く、撮り蕎麥と稱するものは江戸から東京にかけて、當時の趣味食であつたらしい。

なほこれは餘談であるが、白米禁止によつて糠が出來なくなり、釘は統制されて市民の手には入らなくなつたゝめ、二千六百年頃から「糠に釘」といふ言葉は何のことやら分らず金くの死語となつてしまつた。

酒に關する文獻としては「おでん、かん酒」で察せられる如く、酒を陶器の德利と稱するものに入れ、これを熱して飲用したものらしく「燗酒」の文字が用ひられてゐる。當時の文藝泉鏡花も「熱燗で

▽…大陸コント…△

白米に惜別

東京　落合與市

▽…漫才…◇

七の神秘

細川　ラッキー
香島　セブン

▲ラッキー　いよ〳〵白米禁止となりますね

△セブン　はア、十日ゝね

▲ラ　きみイ變な云ひ方だよさうよ、胚芽米、半搗米、七分搗、いろ〳〵云はれてゐますが、結局に七分搗に統一されるといふのはこれには深い譯があるんです……

△セ　さうだらう、今更　黒白を爭ふ時期ぢやアない

▲ラ　一寸默つとれ！　入分搗でもなく、六分搗でもなく、七分搗に限ると云ふ、そも〳〵は「七」と云ふ數字が決定的なんなんですわ

△セ　七の神秘

▲ラ　一から十までの數字の中で掛けても割つても……

△セ　煮ても燒いても……

▲ラ　喰へない數は、こら！喧嘩らんこと云はすナ、いゝかね、九は三の倍數、八は四で割れる、三に二を掛ければ六で、五の二倍が十、二二んが四と變ると、絶對不變眞操堅固な數は七だけでせう

△セ　考へたな！

▲ラ　だから七といふ數字は人生には切つても切れない、生れた時のお七夜、死んで初七日——と來て一週間が七日——と來るね

▲ラ　なくて七癖

△セ　秋の七草

▲ラ　楠正成も廣瀬中佐も七生報國の誓ひを立てた、これは忠臣の名コンビ！

△セ　ゐへん、僕らのコンビもラッキー・セブン

▲ラ　三と四を足すと七になるのも、よく〳〵の因果ですよ

△セ　因果とは原因と結果である

▲ラ　三ざん苦勞して、四ケ月で流れるから七（質）さ

△セ　なる程、原因で苦勞して結果がお流れちやア、元も子もないといふ譯か！

▲ラ　だから、政府が愼重に七分搗に定めた氣持解るでせうこの運動はやがて玄米食せで行くべきものですわ、解るかネ、きみイ

△セ　いや、解つたよ、玄米と來なくちやア、どうしても節米（說明）不充分だ

▲ガルフ發行（月、木、土）前九時　ピクトリア發　午前十時三十分後十二時　後六時三十五分　晩市（ネーミッション・スクーナー（ダンズミュア街五七〇）

▲木村汽船プリンス・ルパート行　シーピー（水）午後六時　晩市（ネーミッション・スクーナー（ダンズミュア街五七〇）

▲ビクトリア行　前十時三十分後十二時　後六時三十五分　晩市（ネーミッション・スクーナー（ダンズミュア街五七〇）

▲ガルフ發行（月、木、土）前九時　ピクトリア發　午前十時三十分　晩市（ネーミッション・スクーナー（ダンズミュア街五七〇）

▲木村汽船プリンス・ルパート行　シーピー（水）午後六時　晩市（ネーミッション・スクーナー（ダンズミュア街五七〇）

▲アラスカ、シーピーアル　十二月一日、十一日、廿八日　晩市（ネーミッション・スクーナー（ダンズミュア街五七〇）

◉日本行汽船發着表

船名　着　發

ジャパン　十二月廿五日　晩市（ネーミッション・スクーナー（ダンズミュア街五七〇）

◉美府發、ナナイモ行列車　發　前十時二五　着　後五時　晩香坡市場

◉ユニオン汽船　プリンセス及ウクドアイバー　（火、金）後九時

◉アラスカ、シーピーアル　十二月一日、十一日、廿八日　晩市（ネーミッション・スクーナー（ダンズミュア街五七〇）

◉シーピー列車（東部行）　晩市（ネーミッション・スクーナー（ダンズミュア街五七〇）

◉日本行郵便物本局締切日

一〇〇—一五　二一三　二一五　書留は卅分、小包は二時間前　爲替受付後入時半（土）後一時迄

セリカラアニオン　入斤

一度非是

此タバコを御試用下さい

▲オールド・バージニア・ファインカットの味と香りは格別です

▲巻いて吸ふには最上のタバコです

ポケット用　十仙
ポーチ　十五仙
半斤入　十五仙

OLD VIRGINIA
FINE CUT

日本誌界を代表する
三大雜誌十二月號到着!!

人生の旗　菊池寛
男の妹の　加藤武雄
男のいのち
兄弟　野口雨情
王様と乞食の子　心の花賣る少女　笑ひは源之丞　滿員電車
母と子達　人生の岐路
吾等の心構へ　宇佐美謙吉
生くる力としての信仰　中川日史
嗚呼・水谷部隊長　葉隱聖
凩吹けば　長田幹彦
人生の奇術　添田さつき

グンキ
讀切選作傑作
涙の純愛　新家庭　美談　武士の情　外傳　近代小說　現代小說　時代小說
雪の火見櫓　土師清二
滅び行く人魂　邦枝完二
仁俠町の片腕　河上哲
討たぬ仇討　一龍齋貞山
敵中彷徨三日間　中山武
燃ゆる移民船　海野十三
十字星　長田幹彦
雲の子別れ　笹本寛
内藏助の意外　三木蓊太郎

赤穂義士秘錄
講談倶樂部
南部の濡鷺　時代小說　現代小說　風雲將棋谷
鐵の花嫁　現代小說　醫客輪島の千代藏
母の行く道　現代小說　黑
女櫻吉の父　白
愛の勇士　現代小說　恩師勇

▲歐洲大戰の眞相を語る座談會

この他・名記事・評判讀物澤山
お早く書店で實物をご覽下さい
當地書店一同

富士
讀切選作傑作
▲動亂歐洲の將領を語る座談會　▲實戰手記　敵中彷徨三日間　中山武

◇佛貨公債について

歸國の際佛貨公債を御求めの方は本社にて御注文に應じます
前以て御通知下さる樣御願ひ申します
◎本日の相場　十四弗廿五仙—十六弗廿五仙
◆御照會の際には「ジャパニース」と御呼び下さい

公債　グレハム・マクドナルド會社
賣買　日本人代理部
晩市ホール建物內三一六—二〇
電話ツリニテ二七七一—二

Atlas Tire
AND BATTERY

安價にて堅牢を誇る
アトラス　タイヤー　一手販賣
朝日グラーヂ
電話ツリニナ五五四五　自宅ツリニナ四八七六エル

△新古自動車取次販賣
一九三五年式シャブレー、ペックアップ　四百三十五弗
一九三一年式クライスラー、六シダン　三百五十弗
一九二八年式シャブレー、コーチ　百廿弗
●御利用下さい＝キングビーモーターテスト
右のテストにて古車も新車同樣に走ります

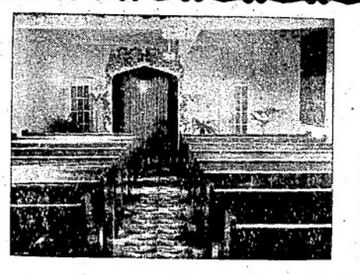
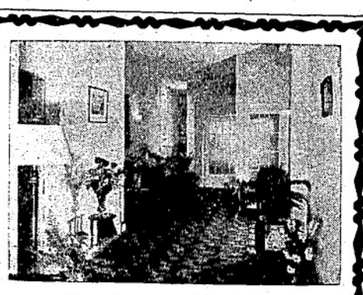

開業廣告

△永らくアームストロング葬儀社に働き日本人にお馴染のクリフ氏は東へステングス街七四二
ホーム葬儀社
を新築、皆樣の御便宜を圖ることになりました
△設備は總て近代的
△お通夜、葬儀には禮拜堂を無料でお貸し致します
△御通夜には何十人でもお茶のサービスが出來る樣になつて居ります
△葬儀料は如何樣にも御相談に應じます
クリフ
電話ハイランド六一九四

御藥酒
官許　機那サフラン酒

○サフランを主劑としてこれに鎭痙劑、强壯劑、補血劑等その他十數種の高貴劑を配合せしものなれば第一血液の循環を助け、新血を補ひ虛勞を鎭靜し健忘を去り、總身を溫め、筋肉を和げ極めて氣分を爽快ならしむる鎭痙、補血、滋養、强壯の藥效を有する故に左の諸症に用ひて效あり

婦人諸病＝血の道（ヒステリー）子○諸病、產前產後、乳不足、足腰冷込、胸元差込
男女諸病＝貧血（續發性、原發性）血液不循、神經衰弱、體內衰弱、常習頭痛、眩暈、病後の恢復期

定價　二弗五十仙

晩市パウエル街三九〇　電話シー二八二一

新年ハガキ見本進呈
近藤特許賣藥店
O. KONDO 390 Powell St. Vancouver, B.C.

ソーダスト
薪炭
電話にて御注文下されば直ぐにお屆けいたします
パウエル製材
薪炭會社
パウエル街一三五五
電話ハイ四五六七　四五六八

廣東進軍抄　火野葦平著　八十仙
麥と兵隊　同　七十五仙
銃後國民讀本　文昭社發行　六十五仙
ユダヤ問題と日本　宇都宮希洋著　一弗四十仙
博文館發行　昭和十五年
當用日記　各種
內田書籍店
電話シー四二一三一〇
S.UCHIDA
347 Powell Street, Vancouver, B. C.

音に聞く江戸川の
糯白米

小貝味付　一鑵　二〇
白瀧水煮　同　三〇
順菜　一瓶　三五
削り鰹　一函　三五
目刺イワシ　一束　七五
千島海苔　特價一袋　七五
消毒醬　ナプキン付　一包　二五
大豆　二斤　一五
小豆　同　二五

バンクーバー　電話シー二九三三

良い品をれ安く
古屋商店

◇シホ　滿潮　干潮
廿五日　午前五、二九　午後三、三八
（土曜日）　午前十、三四　午後十、一〇七

鍔鳴浪人

（24）

角田喜久雄作
小川倩譲画

血飛沫（九）

穴の入口が見付かつたら、英「何故？」

「だつて、笑へてゐるぢやアないか？」

事休す！

月太郎がひどく思詰めた面持で大刀をひきつけた気配を察する迄もなく、おもんも女三も、死んだやうに固くなつた。

がさく、藪の傍から分ける音が、段々此方へ近よつてくる。

するとその時、

「おいツ！　その森の中で、何か人影らしいものが動いたぞ！」

りたゝましい、叫び声がしたと思ふと、隣の中から、

「おうツ！」

の声が聞こえて穴の口すれ〳〵の所を、われたゞしくその足音は駆け去つて行つてしまつた。

ほッと、月太郎も、おもんも女三も、生き返つたやうに吐息をつく。

「あゝ、びつくりした！　おかげでおいらお腹が一ぺんに空いちやつた。」

「変しやんの馬鹿に……さあ、こすつかり夕餉が立ちそこの御飯に曲か蹴つてゐるかも知れませんよ。」

さうたしなめ乍ら、おもんは「しの月半が仙吉の肩にか、嬉しい月太郎の肩先へレッかすがりついてゐる事にふと気付いて慌てゝその手をはなし乍ら、闇の底でカッと顔をあつくした。

さう思つて気がつけば、肩が肘が、狭い穴の中とは云へ、その人にぴつたりと触れ合つてゐる事の様くもう耳はゆさ。

「小母さん〳〵。そんなに押しつけちや、おいらき苦しくつて仕方がないよ。」

「あら、ごめんなさい。」

おもんはつと深い溜息をつく。

「小母さん、寒いの？」

もう、表は死の静けさに包まれはてゝ、すつかり夕餉が立ちこめてしまつたらしい。

穴の中も、暗闇、その中に、若い男と女の汗の匂ひがヒッとりと混んでゐる。

追手は、まだ捜索の手をゆるめぬらしく、遠く近く風にのつて伝はつてくる叫び声の様子では、人数も大分ましたらしい。

ふと、月太郎がおもんの方へ振り向く気配がした。

「おもんさん、と仰しやられたな？」

「はい……」

よく、名前を忘れずにゐてくださつた——。

「おもんさん。危い所を、猿なうてざつた。」

「いゝえ、貴方様。お礼は私の方からこそ……」

「いづれ、御目にかゝつて、お礼は申述べる事にしたいが……実は

◇……わけを聞くと銀吉君がマラソン選手として神宮に誇れの出場をきまるや郷土の名誉とよろこんだのが銀吉君村の村長さん以来自分のことのやうに心配して激励会、或は銀吉君の一身上の世話すでして後もろ〳〵頼ないといふ熱心さでいよ〳〵銀吉君が十坂のとさは昨夏そこで「必ず十着までに入れ」と云ひ渡した

◇……この激励あつてか、この日銀吉君は二時間四十六分五秒の好記録で七着となつた、そこでせひとも村長さんに見せるため北着でゴールの証明書を貰いてくれと申出たものゝわかつて役員も感心、大会はじまつて以来の七着到着証明書を作つて與へた

◇……銀吉君が十坂のとさは昨夏そこで「必ず十着までに入れ」と云ひ渡した

◇……この激励あつてか、この日銀吉君は二時間四十六分五秒の好記録で七着となつた、そこでせひとも村長さんに見せるため北着でゴールの証明書を貰いてくれと申出たものゝわかつて役員も感心、大会はじまつて以来の七着到着証明書を作つて與へた

◇……わけを聞くと銀吉君がマラソン選手として神宮に誇れの出場をきまるや郷土の名誉とよろこんだのが銀吉君村の村長さん以来自分のことのやうに心配して激励会、或は銀吉君の一身上の世話すでして後もろ〳〵頼ないといふ熱心さでいよ〳〵銀吉君が十坂のとさは昨夏そこで「必ず十着までに入れ」と云ひ渡した

◇……この激励あつてか、この日銀吉君は二時間四十六分五秒の好記録で七着となつた、そこでせひとも村長さんに見せるため北着でゴールの証明書を貰いてくれと申出たものゝわかつて役員も感心、大会はじまつて以来の七着到着証明書を作つて與へた

大陸アンテナ

（東京通信）——本月三日神宮競技場を沸かせたマラソン競走が終つたとき役員（ツカ〳〵と進んで来た一人の選手が「証明書をくれ」といつて役員の目を白黒させた

これは福岡県糸島の銀吉忠孝選手、なんの証明書かと聞くと「マラソンに七着の証明書だ」といふ

◇……わけを聞くと銀吉君がマラソン選手として神宮に誇れの出場をきまるや郷土の名誉とよろこんだのが銀吉君村の村長さん以来自分のことのやうに心配して激励会、或は銀吉君の一身上の世話すでして後もろ〳〵頼ないといふ熱心さでいよ〳〵銀吉君が十坂のとさは昨夏そこで「必ず十着までに入れ」と云ひ渡した

◇……この激励あつてか、この日銀吉君は二時間四十六分五秒の好記録で七着となつた、そこでせひとも村長さんに見せるため北着でゴールの証明書を貰いてくれと申出たものゝわかつて役員も感心、大会はじまつて以来の七着到着証明書を作つて與へた

◇……わけを聞くと銀吉君がマラソン選手として神宮に誇れの出場をきまるや郷土の名誉とよろこんだのが銀吉君村の村長さん以来自分のことのやうに心配して激励会、或は銀吉君の一身上の世話すでして後もろ〳〵頼ないといふ熱心さでいよ〳〵銀吉君が十坂のとさは昨夏そこで「必ず十着までに入れ」と云ひ渡した

◇……この激励あつてか、この日銀吉君は二時間四十六分五秒の好記録で七着となつた、そこでせひとも村長さんに見せるため北着でゴールの証明書を貰いてくれと申出たものゝわかつて役員も感心、大会はじまつて以来の七着到着証明書を作つて與へた

◆編輯局より◆

「大陸アンテナ」の投書を歓迎します、珍らしい話、面白い話、滑稽、噂々、適何によらず（二十行以内）投稿歓迎封筒に「アンテナ係」と認める事、但し取捨は記者におまかせ下さい

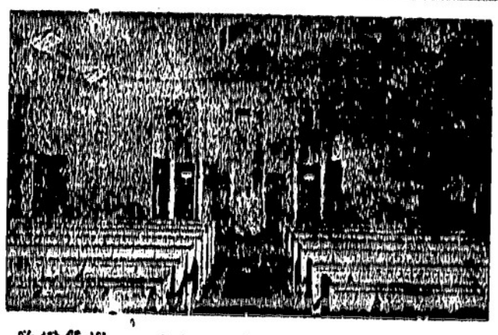

新築禮拜堂

△晩香坡一を誇る近代的内部是非一度御覧下さい
△御通夜、葬儀には無料にて御貸致します
△御飯十人のお茶のサービス出来る別室の用意がしてあります
△葬儀には七人乗タクシー一臺無料提供
過去廿七年間の日本人各位の御愛顧に報ゆる為り最善のザービスを致します

早くそして手軽にシガレットを巻きたいとお望みならば定評あるシャンテクラーシガレット紙を御試用下さい一段と優れて居ます

自動式に紙が出て来る複式ブックが僅か五仙

林栄進堂
電話ツリニテー〇二七八エル

西畑フリキ工場
電話ハイ〇四二六

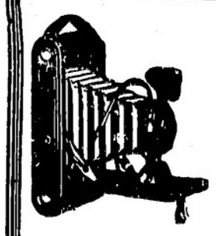

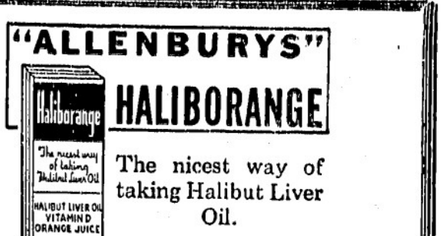

"ALLENBURYS"
HALIBORANGE
The nicest way of taking Halibut Liver Oil.
PER BOTTLE 75c, $1.25 AND

「ハリバ肝油が盛に用ひられます」
ハリバでビタミンADを補給すると皮膚や粘膜の抵抗力が強化されカゼや結核を豫防する力がつくことが充分に認識されてゐるからです
敷ゐるハリバ肝油の中でも最も子供さんが喜んで飲み且つ効果百パーセントのハリバ肝油とオレンジを混せたハリバオレンジをお奨め致します
藥價　七五　一、二五
百粒　一、五五
二百五十粒　三、二五
八五　九五

新年ハガキ調製致します

晩香坡市バウエル街二四九　電話シーモア四八八四

誠心堂

249 Powell Street Vancouver, B.C.

現像焼付賜意

B.C. WOOD & COAL CO.

ビーシー新炭

電話ハイ〇九一五
夜間ハイ四四一三アール

割薪値段

インサイドフアー	一コード	六、五〇
	同半	三、五〇
	同二等品一コード	六、〇〇
	同半	三、〇〇
	同三等品一コード	五、五〇
	同半	二、七五
ヒーターブロック	一コード	五、〇〇
	同半	三、〇〇
フアースラブ	一コード	四、五〇
	同半	二、五〇
エヂング		三、五〇

御電話下されば早速お届けします
ウツドランド街埠頭
スタンストン　秋本重則
東ベンダー街九二
電話シーモア二四九一　妙醫

恭頌林弼臣

◇ビルダーサプライ
各種ランバー、シングル、ドアーウインド、ネール、セメント其他建築材料一切最も安価にて販賣いたします
御住宅、鶏小屋、バーン等の請負を専門として居ります
電話或は郵便にて御通知下されば遠近に拘らず早速セールスマン出張の上見積価段運搬其他萬般御相談に應じます

ファンリッヂ製材會社
瀧本與次郎
ビーシー州ポートヘーネー
ツランク・ダウンライン口
電話（ヤード（ネー七九
（ミル同一三五エル
自宅同六八

小生儀過日右腕の骨を折り早速林醫士の診察治療を御願致せし所僅か一週間にて全治致し林醫士の折骨打撲に對し卓越なる技倆を推稱し感謝しました林醫士は新傷腫物筋痛挫骨皮膚病一切及神經痛開節の疼等に獨特調製に依る藥は實に偉大の効力があり又打撲や挫骨筋違い等には長く經驗あり如何なる重傷にでも速かに全癒する事は蔵く日本人間にも熟知の通り右の様な際は早速林醫士の來訪を御願する事を御勧め致します特別に日本人を歓迎優待し親切に治療致します

◇ビルダーサプライ
各種ランバー、シングル、ドアーウインド、ネール、セメント其他建築材料一切最も安価にて販賣いたします
御住宅、鶏小屋、バーン等の請負を専門として居ります
電話或は郵便にて御通知下されば遠近に拘らず早速セールスマン出張の上見積価段運搬其他萬般御相談に應じます

ファンリッヂ製材會社
瀧本與次郎
ビーシー州ポートヘーネー
ツランク・ダウンライン口
電話（ヤード（ネー七九
（ミル同一三五エル
自宅同六八

小生儀過日右腕の骨を折り早速林醫士の診察治療を御願致せし所僅か一週間にて全治致し林醫士の折骨打撲に對し卓越なる技倆を推稱し感謝しました林醫士は新傷腫物筋痛挫骨皮膚病一切及神經痛開節の疼等に獨特調製に依る藥は實に偉大の効力があり又打撲や挫骨筋違い等には長く經驗あり如何なる重傷にでも速かに全癒する事は蔵く日本人間にも熟知の通り右の様な際は早速林醫士の來訪を御願する事を御勧め致します特別に日本人を歓迎優待し親切に治療致します

晩香坡市バウエル街三人〇
昭和倶樂部
電話シーモア四五三三
（事務所用）電話ツリニテ五五二二

製造販賣
かまぼこ

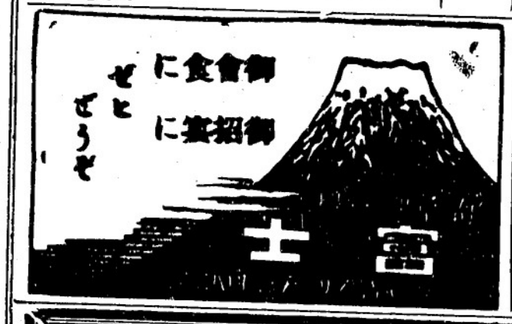

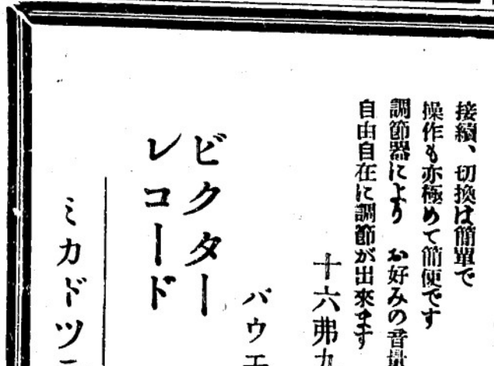

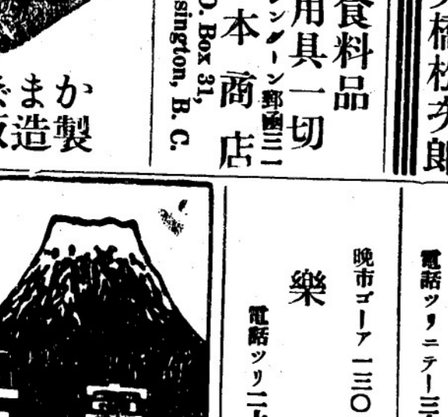

レヂオが電氣蓄音器に使へる
ビクター
レコード・プレヤー
接續、切換は簡單で
操作も亦極めて簡便です
調節器により お好みの音量に
自由自在に調節が出來ます
十六弗九十五仙
バウエル街三〇一　電話ツリ〇〇五五
大正堂
ミカドツランスフアー　電話スタンストン二

誤つた文化と英雄觀

兒童の頭から一掃

教科書を改訂

【東京通信】これまでの小學國史の日本文化と英雄については多くの缺陷があるとされる、文部省では時代の進展に應じて小學國史の内容に改訂を加へるべく準備中であつたが十一月九日午前十時から文相官邸で教科書調査會を開き、小學國史の改訂について兒童の頭からは日本人は狼のやうに外國文明の眞似がうまいといふやうな誤つた觀念や英雄の概念を拂拭式の興味本位で讀ひやすい小學國史上に「戰國の時代の大勢」の課を設け、「戰國の英雄の性格を時代の動きと結びつけて記述するこの小學國史の改訂によつて兒童の頭からは日本人は狼のやうに外國文明の眞似がうまいといふやうな誤つた觀念や英雄の概念を拂拭せしめ、このため