Vol 34 No. 9-97 Wednesday November 22 1939 TAIRIKU NIPPO 昭和十四年十一月廿二日(水曜日)第九千八百九十七號

大陸日報

TAIRIKU NIPPO
THE CONTINENTAL DAILY NEWS)
PUBLISHED BY
TAIRIKU NIPPO BHA, LTD.
213 & 215 E. CORDOVA ST.
VANCOUVER, B. C.

本紙定價(前金)
壹ケ月七拾五仙
六ケ月四弗貳拾五仙
壹ケ年八弗貳拾五仙
發行所
株式會社
大陸日報社
社長 山崎寅雄
晩香坡東ヘスティング街二一五
電話 ツリニティ五五三三

チタの滿蒙國境劃定會議
ソ聯側の都合で延期
北樺太の立退問題圓滿解決

モスコー廿二日(同盟)——日ソ漁業の一つ、ソ聯官憲の北樺太油田調査部十一名に對する逮捕問題は北樺太石油利權を有するものとして我が方よりの厳重なる抗議をうけてゐたが、廿一日東郷大使とロゾフスキー外務人民委員部次長會談においてソ聯側より右立退問題は二、三に解決を見るに至つた、なほ廿一日の會見に際しソ聯側は廿九日のナタ會議の延期に關するソ聯の申出を承認するに決定した

東京廿二日(同盟)——滿蒙國境劃定委員會は來る廿九日ナタにおいて開催されるソ聯側では入ソ後の都合上延期のやむなきに至つたのでスメターニン駐日大使は廿二日午後野村外相を訪問、正式にその旨申入れ來つた、よつて外相はこれを了解し、同委員會は十二月七日開催されることになつた

新京廿二日(同盟)——滿洲國においてもナタ會議延期に關するソ聯の申出を諒承するに決定した

ワシントン廿二日(外電)——日米國交調整に關し昨日阿部首相が「日米通商航海條約は近く失効するが、出來る事なら無條約にならないうちに萬事調整が出來れば日米兩國のため幸福と思ふ」と語つたが、國務長官代理ウェルスは右に關し何ら兩國の間に新事態なき旨語つた

◇日本放送
一一八〇〇
キロサイクル
二五メーター
ヤマタキシー

タイ國へ
親善飛行

東京廿二日(同盟)——帝國政府はタイ國との親善關係增進のため同國訪問飛行を行ふことになつた、使用機は大日本航空會社の純國產双發輸送機「大和號」乘組員はさきのイラン訪問飛行の機長だつた日航の松井勝吉氏が機長となりその他三名、同乘者は大久保遞信省航空局國際課長、仁宮外務事務官、齋藤日航副總裁ほか三名で來る廿四日午前七時羽田發、同日午後三時半臺北着一泊、廿五日午前八時臺北發、同日午後零時三十分河內着一泊、廿六日午前八時河內發、午後零時バンコック着に決定した

上は周恩來
下は朱德

中國共產黨に對立激化
延安に頭痛の種

北東廿二日(同盟)——國共對立の深刻化に伴ひ國民黨內部に對中共態度決定に關し左右兩派の對立を生んでゐるが、一方共產黨內部においても中共中央部の積極進出政策に對し完全に國民黨にとけ込まんとする解消派と徹底的に國民黨と對立せんとする分派とを生じ中央部と三つ巴の紛爭を續けつゝありこれがため最近延安の中共中央執行委員會は全黨員に對して黨員が國共合作政策より漸次國民黨組織に吸收されつゝある傾向を指摘、注意を喚起するとゝもに中國共產黨員としての立場を保持しつゝ國共合作を押し進め、以て民衆獲得に努力すべき旨を指令したが、これは國共合作政策採用以來中共黨內に醸成された對立機運が遂に暴露したものである

那事變に關し意見對立を來し暗鬪を續けてゐたが、蟻光炎はこの犧牲になつたものとみられる

粵漢沿線を肅清

漢口廿二日(同盟)——粵漢線地區の敵は極度の物資缺乏と寒冷のため全く戰意を失ひわが占領地區內の物資掠奪を企圖蠢動しつゝあつたが、わが富澤部隊は廿日夜粵漢線沿線咸寧東北五里湖四橋付近において敵遊擊隊を襲撃、これに大打撃を與へた同日午後同部隊の一部はその西方二里半の大略鎭付近において約二百の敵を殲滅した、これによつて同方面の敵は南方遠く潰走し、同地區は全く肅清された

日米新條約
締結を希望
兩國々交調整は可能と
堀內大使・華府で語る

ワシントン廿二日(外電)——堀內駐米大使は昨日新聞記者團との會見において「予は日米兩國が來る一月二日に打つて失効する日米通商航海條約に代るべき新條約締結につき折衝を行ふよう希望してゐる」と次のやうに語つた

現行日米通商航海條約が失効することは兩國にとつて甚だ不幸なことである、日米友好關係保持については東京においてグルー米大使と日本外務當局との間に一回ではあるが折衝が行はれてゐるから近く兩國間に以前の如き親善關係が取戻されるものと期待してゐる、日本としては兩國間の關係が圓滿に進展するよう最善を盡すことを希望してゐるのであり、また日米兩國が現行の條約に基く通商關係を持續することは兩國の利益になるものと信ずる

英北支駐屯軍
來月初め撤退
輸送方法は秘密

天津廿二日(同盟)——英國北支駐屯軍の撤退については種々研究が進められてをり、いよいよ十二月上旬中旬頃から引揚げ移駐について決行されるが、同時に上海ボート・イースト・サーレイ駐屯ッ・ボーイ隊は十二月六日天津に到着する筈である、而して英國當局はドイツ淀水艦太平洋面活躍の銀により引揚げ移駐については萬全を期し、輸送方法などは秘密に付してゐる

滿國と汪政權
近く積極援助を宣明
成立祝典に親善使節

新京廿二日(同盟)——滿洲國政府は廿一日中心とする新支那中央政府成立後の對處方針について、つゝある新政府の成立祝典に當つて共同防共、經濟提携の三原則を建前として現實の事態に即應した合理的解決を圖るべき旨を決定したので、近く新中央政府に對する積極的援助方針の表明することゝなつた

而して滿支兩國の相互承認を宣明する新外交關係確立手段として兩國間に近き將來如何なる承認方法が執られるかは未決定で、今後その技術的方法につき折衝が進められることゝなつてゐるが、これと別個に新政府の成立祝典に當つては日本と同樣親善使節を派遣する用意があり、樹立運動の經過に多大の關心を寄せてゐる

蔣・親米策に懸命
官邸に政府要人を招き
連夜愼重な協議續行

賀耀組

香港廿二日(同盟)——六中全會閉幕以來蔣介石は連夜官邸に宋子文、孔祥熙、王正廷その他重慶政府要人を集めて重要會議を開催してゐるが、確明するに同會議においては英米佛ソ各國の對支態度を詳細檢討するとゝもに最近における王寵惠外交部長のカー英國大使及びジョンソン米大使との會談並びに孔祥熙とパナウチキン蘇聯大使との會見結果及び邪泰禎駐英、劉適駐米、麻維綱駐佛、賀耀組駐ソ各大使の報告などを基礎に重慶側のとるべき今後の外交方策につき討議を進め特に最近重慶政府が望みとしてゐる親米政策を具體化すべき實際上の方策如何につき愼重な協議が進められてゐるといはれる

加藤公使
米大使と會見

上海廿二日(同盟)——加藤駐支公使はカー英大使との會見に引續き廿二日午前十時駐支米大使ジョンソン氏を米國總領事館に訪問、廿日夜歸滬した同氏より最近の重慶並びに蔣政權の現狀などに關し情報を聽取し同時に當面の現地問題に關しても意見を交換約一時間の後辭去した

三海軍條約の適用
無期限に停止！
英政府・聯盟へ通告

ジュネーブ廿一日(同盟)——英國政府は廿一日國際聯盟事務局宛て左記海軍條約の適用を無期限に停止する旨正式に通告

(一)一九三六年三月の海軍軍備制限及び建艦通報に關するロンドン條約(二)一九三七年七月ロンドンにおいて調印せる英ソ海軍條約(三)一九三八年四月ロンドンにおいて調印せる英國・ポーランド海軍條約

英國政府の通牒は右三條約の適用停止の理由に關し現在の戰爭狀態は右三條約の各條項適用に適せざる旨を述べてをり、また一九三六年のロンドン條約調印國たる米佛兩國政府には個別的に適用停止を通告濟みであると述べてゐる

栗山大使の兼任

東京廿二日(同盟)——廿二日外務辭令

特命全權大使　栗山茂
兼任特命全權公使、ルクサンブルグ國駐劄仰付らる

◇大陸風景◇

蔣を眞中に重慶要人車座となつて英米佛ソロ說會議に連日連夜の懊惱
……▽……

正に白羽の矢は米國キュピッドの胸を目がけて飛ぶ云へば威勢がよいが、どんなものか
……▽……

戰意を失つて里心を得たる廣西軍、抗日のサイド・ショウいよ〳〵多からん
……▽……

國共兩黨內部でさへ疑心暗鬼寢首をいつかゝれるか總て鬼に見ゐるなり
……▽……

機雷にふれてぶく〳〵沈む汽船の話、戰はずして勝つ廿世紀の戰術の一なり

SUN LIFE OF CANADA
◎朝起キヤ　何時ト見ヘネド　積ム黃金
加奈陀サン生命保險會社
青年の方は僅か一日七仙の節約で廿才前後の方は年一回掛の廿弗內外で壹千弗の貯蓄保險が得られます
中年の方は安い掛金を御希望の方は廿五年掛の養老貯蓄保險に又終身保險に掛金が割安で七十五才迄乃至八十才滿期の保險に加入出來ます
老年の方は
30 E Cordova St., Vancouver,
電話ツリニテ五五九九及四六九七B
◎座リモ　積モレバ　山トナル
加奈陀サンの保險を見よ
中野保險
英斷

日加野菜
◇貯蓄預金　◇公債賣買
◇當座預金　◇信託預金
◇最近締切日　十二月四日　同十四日
日加合同貯蓄會社
晩香坡市ハエウルエ街三九八
電話ツリニティ四〇〇〇
JAPAN AND CANADA TRUST SAVINGS CO.
P. O. Drawer 130　398 Powell Street
Vancouver B. C.

紙類及文房具卸商
晩市ホーマー街九九六
電話ツリニティ二五三二
COLUMBIA PAPER CO. LTD.

紙類及文房具卸商
晩市及ヴイクトリア
スミスデビッドソン エンド ライト會社
SMITH, DAVIDSON & WRIGHT, LIMITED

諸種製材
御入用の節は日本人販賣人山崎半次に御面談下さい
會社の電話番號二七四〇—二七四一
新西院
モハーク製材所
MOHAWK LUMBER CO
New Westminster, B. C.

Monarch Life Assurance Co.
非常の場合家族を救援、壯年時に事業の援助子弟の教育完成、老後のハッピーライフ當社を御利用下さい
モナーク生命保險會社
支社　晩香坡市ローデヤスビルデング內入〇一—九
日本人部代理　後藤金平
事務所　シーモア四七四一
自宅ハイランド〇七七〇Y

THE ROYAL BANK OF CANADA
East End Branch
Vancouver, B.C.
▲預金　總ての銀行取引には當ローヤル銀行と御決め下さる樣御願ひいたします當行では皆樣に充分御滿足をお與へする事が出來ると確信してをります
▲送金　多數の日本內地銀行と取引して居る當行では日本送金相場を非常に勉强してをります事は既に皆樣の御承知の事と存じます當行では日本人事務員を雇用して居りますから日本人の取引には非常に便宜で殊に地方に在住なさる方では邦文の手紙で略用を達する事が出來ます
▽▽總資產　九億弗
▽資金及積立金　五千五百萬弗
ローヤル銀行
メーン街及びヘスティング街角

The Yokohama Specie Bank
822 3rd Ave., Seattle
Elli. 3575　P.O. Box 1917
◎資本金　壹億
◎積立金　壹億參千九百六拾五万圓
横濱正金銀行
シアトル支店
○郷里送金＝無手數料にて日本內地、滿鮮、其他へ迅速且つ確實に送金いたします
○普通送金＝送金手形或は電信爲替世界各地向取組
○圓貨定期爲替手形＝利息、六ケ月以上年三分三厘
○米貨定期預金＝弊行桑港支店に御取次致します期間は一箇月以上一ケ年迄利息は弊店御取次の日より附けます

THE SUMITOMO BANK OF SEATTLE
902 3rd Ave., Seattle, Wash.
日本向送金手形、郷里送金は左記のローヤル銀行支店にて御取次致しますから精々御利用下さい
晩香坡イーストエンド、メテブストン、ユウエストミンスター、マーボール、ラドナー、カムバランド、ビクトリア等
シアトル住友銀行
米金預金　弗定期預金　六箇月以上年二分二厘　弗特別定期(十年書替不要)年二分二厘
弗貯蓄預金　年二分
弗月掛貯金　年二分
小切手勘定　無利息
日本向定期爲替手形　六ケ月以上年三分三厘

Burglary & Hold-up Insurance
盜難保險
住宅($1500)　掛金 10.80
商店(ホールド・アップ)　5.00
同(フール・カバー)　37.50
TANAKA INSURANCE AGENCY
田中保險代理社

女の教室

吉屋信子

（195）

エルマの眼（一）

眼一杯エルマを、殘る三人は驚嘆に見惚る目となつた。

その後行の一隊者に、妹の瑞枝と共に喫り込む、兒夫妻は——そしてく、ちがつた心に京都への別れを惜しむのだつた眼一は、もう藤穂に——なになども、さつぱりと、なかつた風に淡々となつて見せてゐた。

「では、藤穂さん——後を頼ひます——御相談がれば、京都なくして下さい——僕の力の及ぶかぎりは、なんでもします」

「ありがとう存じます。」

最初會つた時のやうに、一つのことを、涙する役割を持つたのだつた。

（女どの別れよりに、神戸年前）

藤穂も、われ以來、しばらく休んでゐた看護婦（ともかく勤務を續けねば、ならず——やはり京都に——有馬子なら家に殘る。

藤穂は、どもかく、京洛に傾倒を求めて、やり始めた筆耕の修業を積けて殘る意志だつた。

勿論、それに付いて、涙はどうする。

藤穂は、どもかく、京洛に傾倒を求めて、やり始めた筆耕の修業を積けて殘る意志だつた。

勿論、それに付いて、涙はどうする。

藤穂も、われ以來、しばらく休んでゐた看護婦（ともかく勤務を續けねば、ならず——やはり京都に——有馬子なら家に殘る。

エルマは、有馬子の死（男子）といふエポットを、彼は身を以て範を垂れてゐるかのやうだつた。

自分のものにすることの出來なかつた女性を、いよ〳〵眼目のものとわかれば、いつまで醜態に執着しないで、すぐ傾氣ない、京はしげなポーズを敢る彼でもあつた。

繁雑に、始めも終りも彼らしいスマートさでゆくつもりらしかつた。

その龍一にくらべて、エルマの力が、より激情的に、眞情流

東を見せるのが、ほんとの伊達男だ）といふエポットを、彼は身を以て範を垂れてゐるかのやうだつた。

自分のものにすることの出來なかつた女性を、いよ〳〵眼目のものとわかれば、いつまで醜態に執着しないで、すぐ傾氣ない、京はしげなポーズを敢る彼でもあつた。

繁雑に、始めも終りも彼らしいスマートさでゆくつもりらしかつた。

その龍一にくらべて、エルマの力が、より激情的に、眞情流

天的なるものに、なさいました

わたくし、みな、よく知つてゐました」

エルマの青い眼は、その言葉を、藤穂の美しい瞳の奥を、じ〳〵と、やがて、ちつ〳〵と、ちつ〳〵と、ちつ〳〵と

家庭

『胚芽米か七分搗米か』の論爭（上）

七分つきの成長ビタミンは 實驗で解る少量だ 斷然はいが米を主張

【東京通信】節米三百萬石をめざして、愈近く白米にサヨウナラ！　そして胚芽米もやめて、國民の誰もが黒いお飯（七分搗か五分搗）を食べることになります。ところ、最近『胚芽米と節米の目的に相ふものだ』と多年その奬勵に努めてきた桐友會では當局に強く、その實施について猛運動をおこしつゝあります。一方、國立の榮養研究所を中心とする七分搗米論者も『七分搗こそ』の年來の主張を絶對にまげません。ことは國民生活の問題であつてみれば、これ單に『學者の暗鬪』だと輕視すべきではなく、他のどんな食品の良し惡よりも、皆さまの深い關心事だと考へられます。胚芽米か？　七分搗米か？　われ〳〵がどつちに軍配をあげるにしても、その前にまづ國民の主張に耳を傾けようではありませんか。

胚芽米　を奬すことが少ですから、白くて味がよい胚芽米（はい芽だけ殘してあとは白米）こそ主食として申し分がない筈です。更に搗べりの程度ですが、農林省二瓶技師の實驗によると、單なる七分搗米では三・三六パーセントですが、市販のはい芽米でも同じく三・三六パーセント、優良なはい芽では三・二四パーセントとなり、却てはい芽の方が七分搗米より搗べりが少い結果となります。一部でははい芽米にするには不適質米が多くて、生産者や販賣者が困るではないかと反對します

しかしわれ〳〵の

實驗　ではごく普通の搗精機でもつて、はい芽米補助器をとりつけるとか、腕力を加へるとかちよつとの工夫を施せば、どんな惡質の米でもはい芽米とすることができます。不適質米とされてゐる越後米、葉薬米、那須米のいづれも六一パーセントはい芽が殘され、また古米でも七一パーセントから九一パーセントものはい芽を殘す

胚芽米が榮養からみて獨逸のなく榮養上支障がありません。七分搗米論者は米粒の外皮には胚芽米がなく榮養上支障がありません。七分搗米論者は米粒の外皮には胚芽はいい點は、陸海軍で長年これを用ひ、脚氣のやうなビタミン・ビー1缺乏による疾患を殆んど完全に豫防してゐることでもよく判ります。ところでいや問題の節米の點からしても、胚芽米は最も有効で、一部には七分搗米が傾へられてゐますがこれは世を誤まるものといはねばなりません。單なる七分搗米のうちで最も貴重な胚芽米にはないビタミン・ビー2（成長促進のビタミン）があるぞと力説しますが、その量はごく僅かでいふに足らぬのは實驗の結果よく判ります。外皮が完全の玄米で搗精すると、體重はぜん〳〵ふえますが、その玄米から胚芽だけを除いたもので搗精すると、體重はぜん〳〵へり遂に死亡します。次に胚芽のある七分搗米（外皮は三分しかない）で搗精すると、體重はふえ五割一の割に含有されてゐるのです。

胚芽を除いた七分搗米では體重はぜん〳〵へつてゆきます。これでみても米の外皮にあるビタミン・ビー2の量は知れたもので、どうしてもこれは副食物から補ふよりほかないのです。ところがビタミン・ビー1の方は胚芽によつてこそ容易に

補給　されますが、副食物でこれを補ふのは實際上容易ではありません。このビタミン・ビー1量は胚芽と外皮では

實驗　ではごく普通の搗精機でもつて、はい芽米補助器をとりつけるとか、腕力を加へるとかちよつとの工夫を施せば、どんな惡質の米でもはい芽米とすることができます。不適質米とされてゐる越後米、葉薬米、那須米のいづれも六一パーセントはい芽が殘され、また古米でも七一パーセントから九一パーセントものはい芽を殘す

鯖とキャベツの胡麻酢和へ

鯖は細くさばき、キャベツは一寸くらゐの細切りにきざみ軽くもみして水氣を去つておく。胡麻をいつて十分すりつぶし酢醤油を加へて胡麻酢を作りさきの鯖とキャベツを和へます

白米

とはい芽米では始めから搗精の目的や工程がちがひます。七分搗米は白米の工程中に七分搗きでやめ、出來た糠が白米にたいし七割に相當することができます。六〇パーセント以上のはい芽米（百粒のうち六十粒の割にはい芽がついてゐるもの）であれば、健康上何ら支障はないのです。世間では玄米の外皮をせんぶ除いたのが七分搗米、七分搗きを搗いたのが七分搗米、その中途がはい芽米ぐらゐに簡單に考へますが

家庭看護學講座（七）

醫博　山本　杉女史指導

咯血と 吐血の相違

吐血はみぞおちに氷嚢を
咯血は胸部、心臟部に氷嚢
絶對安靜が必要

吐血も喀血も突然におこる場合が多いので、家庭でも一應はこれにたいする知識をもつ必要があります。喀血と吐血の區別ですが、喀血といふのは肺からの出血で主として肺結核のとき肺の血管が破れて出るのですから嗽嚏に伴つておることが多く色は鮮紅色で血の固まりがなく泡があります。患者をしらべてみますと大抵の場合發熱してゐます。吐血は胃からの出血で嘔吐に伴つておることが多く、色は暗赤色か或は黑色に近く、凝固して塊があり、食物の殘りまじつてゐることがあり熱はないのが普通です。喀血、吐血のときは周圍のものはあわてず患者に絶對安靜を命じ、精神を鎮めさせ、喀血なら言葉を發することを禁じ、胸部、心臟部に輕く氷嚢をあて、醫師の指示を待たなければなりません。吐血の場合は仰むけに寢かせ、リヒカをおいて胃部に蒲團の重みのかゝるのを防ぎ、みぞおちに輕い氷嚢をあて、絶對に身體を動かさないやうにさせて醫師の指示を待ちます

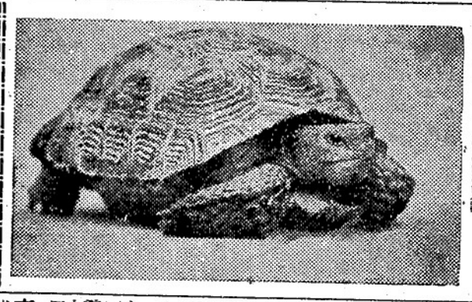

秋の上野動物園にお目見えしたメキシコの沙漠龜

卒倒者の鼻へ 氣付けの香水

左黨ならば強い酒を

健康なものでも過勞したり精神感動が強かつたりすると、めまひを起したり、卒倒したりします。ひろん昏睡したり、外傷をうけたり出血が激しかつたり、便秘狀態だつたり、腦や腹部に鬱血をうけたり、腦貧血、或は腦貧血、ショック等によつて一時的に人事不省に陷ることもあります。

▽……

また腦溢血、てんかん、手足の目射病などの病氣のとき、發作的に人事不省に陷ることもあります。人事不省といふのは、精神の官能が一時停止することでめまひを感じ眼前がくらくなり胸のうちがいひやうなく苦しくなり、呼吸は淺く脈は小さく脂汗をかき、全身が冷ひ、更に度が強くなると假死狀態になるものです。

▽……

このやうなときは着物をゆるくし、腦貧血以外は頭を高くし、氣付や心臟を氷で冷やし、鼻口に入らぬやうに顏に冷水をふきかけたり、香水をかゞせたり、足の裏をこすつたりします。それでも醒めねば人工呼吸法を施し飲めればブランデーや葡萄酒のやうな強い飲料をのませて興奮させ、また日射病のときなどは全身を冷布することもあります。

戰爭と新兵器○○（廿二）

一人乘の潜水艦

エチオピア戰爭で實驗

潜水艦の卷

ドイツではヨーロッパ大戰後大きな軍艦を造つてはいけないと各國からいはれたために自然小型の軍艦を盛んに造ることになりました、これをポケット軍艦といつて、見るからに小さい軍艦なのですが、しかしその威力は大きな軍艦と同じやうに素晴らしいものでした、これに引續いて小型の軍艦が續々と出來て來ました、潜水艦などもいろ〳〵と變つた小型のものが出來てゐます

◇

イタリーなどでも大いにこれに力を入れて一人乘の潜水艦が工夫されてゐます、イタリーの小型潜水艦はエチオピア戰爭などに活躍してゐます、勿論エチオピア戰爭の時は實驗であつたでありませうが、今日では電氣裝置の小型潜水艦が非常に進んでゐるといはれてゐます、これは早いことも早いのですが、魚雷を澤山に持つてゐるので、河口や灣口を警備するにはもつて來いのものです、しかも大きな潜水艦を動かすと違つて費用がかゝらずに濟みます、それでゐて恐ろしい力を持つてゐるので決して油斷が出來ません

◇

またこんな小さな潜水艦ですから、なか〳〵敵に發見されるやうな心配はないのです、これは戰爭ではないのですが、鯨をこの小型潜水艦で攻擊したことがありました、鯨は軍艦や商船よりも簡單に攻擊出來て、面白いはやつゝけられるとノルウェーの海員さんはいつてゐます

◇

若し艦隊が列を組んで並んで來るとしますと、先づその露拂の驅逐艦や飛行機に見つけられぬやうにしなければなりません それをうまく拔けて軍艦に近寄るには大きな潜水艦よりも、かうした小型の潜水艦が澤山に方々から近寄つて魚雷を發射することが出來れば非常にたやすくこれを撃沈出來るのです

……つづく

前中支派遣軍最高指揮官山田中將と注目の會見
（一）挨拶する注氏（二）梁氏
（三）山田最高指揮官（四）王氏

スペッシアル

本年最後のスペシャルです、何卒御利用下さい

◎パイナアップル　三鑵　二十五仙
◎ゼリパウダー　六箱　二十五仙
◎ペヤー　三鑵　二十五仙
ミイトボール入り
◎ビインズ　三鑵　二十五仙
◎クロンダイクソープ　二本　三十九仙
◎鯖のオイル煮　六鑵　二十五仙
◎タフイキセス　一斤　十五仙

スペッシャルは現金で御願ひ申します

晩市パウエル街四六九　電話ハイ〇三三五—〇三三六

ユニオン魚店

皇軍御用酒

櫻正宗

（此廣告はビーシー州政府又は酒類管理局から掲載したものでありません）

隊長以下の全員 ハダカの日本軍

何れが將校やら兵士やら 涙ぐましい戰塲風景

鉄嶺廿二日（同盟）――今次北海道方面の戰況は、これに輝く戰功者への強敵等長驅の神速さは驚くべきものがあるが更に驚くべき事は今日迄で最も目覺ましい戰況であるとは云はれた戰功者の氏名が上くも皇軍の眞髓を發揮し始めたことで日本者には其つ裡になつて皇軍と協力し破壊された道路、橋梁の改修工事に當つてゐるといふ

戰場風景を現出してゐる、敵は皇軍包囲に迫るの報に周章狼狽敗走に先だち道路破壊と河川の決潰を企て學校三里の那蘭から大城堡東方に至る鉄道沿道は悉く五間十間毎に小斷され而も西北安流八尺江の堤防修復工事に取かゝつた

金身悉く泥まみれ血が將校か兵隊か區別さへつきかねるありさまだが、統制ある仕事はグン〳〵捗をつて行く、これをこゝで見てゐたのか初めは恐怖觀にとらはれてゐたらしい支那民衆達が手に手にランプを提げながら五人十人と集まつて來る

身の安心を知つた彼等は自分達の兵隊によつて唯一の財産である田畑を水せめにされ而もこれを目本軍の手によつて救はれる有難さに感激したのであらう、今度は丸太棒やら薪を持つた一團がやつて來て忽ち泥まみれになつての協力だ

仰げば夜空は降るやうな星の中に銀河が一際白く見ゆる、これが戰塲とは到底思へぬ平和な姿だ、十一月下旬といふのに螢が一匹二匹飛んでゐる

杭を打つ槌の音が平和への道をつくる樂しくも麗しい日支親善の前途を語るやうに響き渡つた

蔣介石に對し 廣西軍の不滿

香港廿二日（同盟）――重慶來電によれば現在湖北省漢水上流地方に駐屯してゐる李宗仁麾下の廣西軍七萬は南京危機の報を受けて彼等の郷土防衛を口實に突如廣西省へ歸還すべく移動を開始したと云はれる、此の麾下部隊の歸省開始に李宗仁は急遽軍事委員會に對し部下の歸郷熱に鑑み廣西歸還を許されたいと要請したが、蔣介石は反蔣色彩濃厚な同軍の廣西歸還を喜ばず李宗仁に對し「中央當局は既に中央の責任に於て廣西防衛手段を着々實行しつゝあるを以て貴軍の廣西歸還の要を認めず、貴下は部下の歸郷心を極力抑制せられたし」と指令したと云はれる此の指令は廣西軍の不滿を昂め却つて廣西歸還熱は拍車をかけられ今後中央軍と廣西派との關係は急激に惡化するものと見られてゐる

今日も爆擊

香港廿二日（同盟）――支那側報道によれば本廿二日朝日本空軍は惡天候を冒して南寧、合浦並に南寧前線の敵各軍事施設に巨彈の雨を降らせ大損害を與へた

ドイツへの遠慮の爲め正式協定の調印は承認しないだらうが便法として次の協定實現をみやう

（一）フランスはイタリーに對しジブチ港に關する重大權益を與へ塲合によつては九十九ケ年の租借を認める

（二）フランスはイタリーに對しジブチ、アジスアベバ鐵道會社の株式過半數を讓渡する

（三）イタリーはスエズ運河會社株の三分の一を獲得し同社重役にイタリー人を入れる

（四）チュニスに於ける佛伊兩國人は兩國語の使用並に教育に關し平等の權利を享有する

伊太利汽船 遭難

機雷で大穴

ロンドン廿二日――イタリー汽船フィアノーナ號（六千六百六十噸）は本日イングランド東南岸附近で機雷に觸れ大穴をあけられたが、幸ひに沈沒を免れ乘組員廿三名は全部無事であつた

廿年前の今日 大陸日報より

◇明治四十二年十一月廿二日渡米實業團々長澁澤男爵はニユヨーク市チャームラス車輛製造會社に人力車製造を注文し話題をつくる

河南聯絡農會 總會と講演會

フレザー河南聯絡農會では來る十一月廿六日（日）午前十時から農會ホールで定期總會開催、午後二時から仲内領事及び時局委員の講演がある筈で全會員出席希望

妊婦無料診察

東ベンダー街四七四健康相談所では今晩七時半から妊婦に必要な注意及び無料診察がある

ヒトラー暗殺 未遂犯人が逮捕さる

英國諜報部員二名も同時に逮捕 パリから裏面情報

ベルリン廿二日――ヒトラー襲撃事件犯人捜査に躍起となつてゐたドイツ政府は昨日英國諜報機關巨部ベスト及び海軍將校スナウンスの兩名をドイツ領オランダ國境フェンロー附近で逮捕した、ヒトラー襲撃の時にヒトラー前列士官の名を以てドイツ秘密警察は去る八日のミュンヘン爆破事件の犯人としてドイツ人ゼオルグ・エルザーなる者を逮捕したが同犯人の供述によつて全貌は英國の諜報機關なる事が明かとなつたと公表し英國に押しつけてゐる

そして

（一）犯人はスイスに逃げせんとする所を捕へたもので一切の罪を白状した

（二）英國諜報機關はオランダのヘーグに本部を設けて秘密運動をやつて居り其の部しがオランダ國境を越らんとする所を捕へた

なぞと云つてゐる、更に犯人の自白によつて爆破は六日朝行はれたるものなる事が明かとなつたとも發表してゐる

◇

パリ廿二日――ヒトラー暗殺事件の陰謀は決して外國でなく當のドイツ秘密警察の總大將にムラー自身が企てたものだと珍らしい說を立てゝゐるものが飛び出した、ヒトラー反對者で目下パリに亡命中のドイツ人オツト・ストレッサーが夫れで彼は曰く

ミュンヘン爆發事件は誰がやつたものでもなく彼ヒトラー自身が眼本人で彼の指令によつて暗殺團員が時計仕掛けの爆彈をミュンヘンのビーア・バージーに仕掛けたものだ、ヒトラーは副總統ヘスに對しても英蘭動亂化の爲めヒムラーを暗殺する必要がある旨を洩らしてゐたものだ、捕へられた犯人エルザーなぞと云ふ人間は僕は全然知らぬ」

廣瀨菊子 懲役三年刑

チフス饅頭事件の判決

神戸通信――去る四月二十六日兵庫縣明石郡垂水町の鄭子病院院長佐藤常男博士邸にチフス菌入りの饅頭を送り毒殺を企てた同博士（九）の元の妻廣瀨菊子（八）にかゝるチフス饅頭事件は終身懲役を求刑されてゐたが去る十一月四日神戸地方裁判所での公判で審木裁判長から菊子に懲役三年が言渡された

足尾銅山鑛毒事件の 永島與八翁近く來晩

日本人會主催で講演會

その昔足尾銅山鑛毒事件に關し直訴問題で有名な田中正造翁と共に活躍した永島與八翁が出征皇軍將士を慰問し、又戰傷將士の有樣なぞ目のあたりに目擊しその艱苦を銃後國民に訴へるため日本全國を講演して廻り、去る五月渡米し以來沿岸各地を巡講中だつたが愈よ來る廿七日來晩する事に決定した、但し講演日取りは日本人會から追つて發表の筈である

日本のミカン

日本ミカンの初荷が昨日太平洋航路船でビクトリア着、直にシアトル（運ばれて行つた、一バンドル一弗五十仙で賣り出されてゐる

イタリーと佛國仲好し

新協定交渉

イタリーとフランスがお互に接近を計り多年の懸案を解決するため協定締結に向つて進みつゝあるとの情報がある、目下交渉中で協定成立せば兩國關係の改善と同時にイタリーの中立性は益鞏固となら、ムソリニは

◇……第五部　日本歌曲

△城ケ島の雨△裏の背戸屋△ちんー千鳥△下田よさよさ

△野茨

◇……第五部

△歌劇「ラクメ」の一節

青棟の下にて

ウオノツク農會はアルビヨンラスキン各地も合同してゐるので、正式にこの三村の名前を入れて書く塲合には長い名前となるので新聞社泣かせであるが、餘談はさて置き同農會代表の日高祇藏氏の說明を聞くとウオノツクは卅年前四人の邦人が移り住み同地方農家の先驅をなし、現在では戶數四十七、農會員は四十四名で所有面積は七百餘エーカーで畑地だけへの投資額が七萬弗餘、農作は畜の外に養鷄養豚、ハツプス栽培などで、語學校生徒は百十二名である。

◇

サレー農會に就いては井上善之助氏が說明したが、同地には十三年前日本人は十人名であつたものが、現在卅四戶、語學校生徒は四十四名で三年前から正式に授業してゐる。サレーは邦人葡萄塲としては比較的新しい所である。然し同地はお隣のストロベリヒルと同樣養鷄が盛んで十軒もあり日々百ケースの卵が出荷されるそうである。

◇

サウスボートマン農會の津村氏が、現在會員は四十名內外で非長之助氏の說明によれば、同地方には十五軒の邦人が居住して居り、學童は六十名だそうである。同地邦人は二百エーカーの土地を所有してゐるが內七十二エーカーが開墾されてゐる。次ぎに（ネー農會の梶浦万龜治氏はさきに仲內領事歡迎會が（ネー農會主催で催された際說明したからと多くを語らなかつたが（ネーは日本人葡萄塲としては相當古い歷史があり、現在百十五戶の邦人農家がある。語學校生徒は百五十人からで分校も設けてある。

◇

最後にリチモンド農會の川瀨忠義氏が同地方の狀況を述べた組合員が九名ある。耕作面積は二百エーカーで、土地柄半漁半農が多く、農業專門は四名だけであるそうだ。同地方では葡畑は約四十エーカー許りで主として野菜栽培でその規模も却々大きなものだそうだ。

◇

以上で各出席代表の報告は終つたのであるが、右報告中何れの團體でも葡販賣が白人と共同である點と、日白關係が土地の人々の努力でうまく行つて居ることは特筆すべきものがある。支那事變以來多少惡化した塲合もあつたが、現在では殆んど親善關係はとり戻されてゐる。或

歌姫松田千代子孃 獨唱會の曲目

土曜夜日本人ホール

米國三世の歌姫松田千代子さんの獨唱會は愈よ來る廿五日（土）午後八時から日本人ホールで催されるがその曲目は次の如くである

◇……第一部

△白百合（作者不明）△優しき乙女の姿（アーン曲）△明けやさしいひばり（ビショップ曲）

◇……第二部

△涙に濡るる思ひ（グラナードス曲）△ナナ（子守唄）（デフアーラ曲）△カーネーション（バルバード曲）

◇……第三部

△歌劇「マジック・フルート」の一節及びシユバート及びプラムス作曲のドイツ歌曲

◇……第四部

ピアノ・ソロ　オルス女史

△金髮碧眼色憂の娘（ピツシー曲）△第六ハンガリー狂想曲（リスト曲）

温船及修繕
日魯ゲーゼルヘンゲン廠代理

御料理
時節向き「宣野」獨特御料理
よせなべ　若鳥の水たき

ピアノ教授
經驗は豐富教授は親切

◉米屋の大特價賣出（米は米屋のハクマイ印）
極上ハクマイ印　百斤入　三、二五
同　五十斤入　三、〇
最上モチ白米　五十斤入　三、五
○ミルク　大　三錢
○同　小　二五錢
電話ハイランド〇八八九

御結婚式お支度
長髮短髮無機械及新式ミシン入
オ仙ルパーマネント
美粧室

日本行各汽船切符販賣
日本郵船、シーピーアール、
▲再渡航證明、移民官手續、妻子及使用人呼寄手續
▲出生、死亡、婚姻等屆書、加奈陀政府出生屆手續
▲歸化證にて當國旅券下附及妻子呼寄手續其他一般代辯
晩香坡市バウエル街二三五
中山義一事務所
電話ツリニテー〇三九四
住宅ハイ二二〇七アール

Manufacturers Life
○御子樣の貯蓄心涵養のため
○御戀樣の結婚費用意のため
○他日事業の資金に當てるため
○來るべき老境の準備のため
○御家族の生活安定保證のため
當會社は世界卅二ケ國及日本の大都市に支店又は代理店を有します
マニュファクチャラース生命保險
晩市アレキサンダー街三〇二　電話ツリ〇二八三
代理信夫保險事務所
日本人唯一の保險士　信夫三郎

大勉強
晩香坡市バウエル街二六八
杉山運送舍　舊天野運送
電話ツリニチ一三〇五九

◇強力改良害虫驅除新劑液製
無味無臭無色人畜絕對無害
◇油虫南京虫蟻蝿蚊其他凡ゆる害虫の強力殺虫劑
食物衣服に無害野菜草花用としても賞用されます
△フライオサイド　一小鑵二九　一ガロン　大鑵四九　三、五〇
△フィルム各種
△現像燒付引伸
△ワタマンペン
△文房具小間物類
文化商會
バウエル街二五〇電話シー四〇八七

▲はき心地のよいスレッパー
◎ゴムウラ十文字　大人向　三十仙
◎同　子供向　二十仙
◎麻ウラ　同　大人向　廿五仙
◎同　同　子供向　二十仙
◎フエルトスレッパー　大人向　三十仙
◎同　子供向　廿五仙
◎万人履　十號　六十五仙
□週間特賣品（現金御買上に）
諸物價高騰の折柄ながら逸せず御買上下さいませ
◎白サト　十斤　六十三仙
◎青豆　（大）一鑵　九仙
◎ベークビーンズ　二斤　卅七仙
優良品を最も安く
香村商店
バウエル街二六九　電話ツリニチ〇〇九二

松田千代子　獨唱會
〔コロラチユア・リプラノ〕
□來る十一月廿五日（土）午後八時
□於日本人ホール
入塲料　大人五十仙　子供廿五仙
主催　日系市民聯盟　晩香坡支部

ダラー・デー
木曜日より月曜日まで
ヤマト商會
グランビル街四六〇　電話シーモア八八三二
同胞の皆樣に御滿足行く樣サービスする爲めに
特に岡村美惠子孃を雇入れて居ります

電話シーモア五八四六アール
ケーフアー街二三三
電話ハイランド二五九八エム
マギール街二二一五
助産　松岡久枝
高橋貴志子

日本船の爆沈事件をめぐり

■……ドイツ側は英國を非難

〈日本船照國丸爆沈事件に關して在ドイツの本省の發表〉英國側で云つてゐるのは既報の通りだが左は獨逸の言分

ベルリン廿二日——英海軍獨の機雷所隔を結つて英獨双方盛んに責任のナスリ合ひをやつてゐるが昨日ドイツ官邊は爆沈事件の責めは英國にありとし左の如く暗つた「英國海岸沖合の爆沈事件は英國が當然その責を負ふべきである、何となれば事件は英國が敷設機雷に基因する以上、英國が敷設機雷に對する責任を負ふべきである、ためにこれ以上云ふものだからである、即ち英政府の措置に對しては我々は無決意を固め最後まで戰ふのみである」

■……アメリカ側の觀方二つ

ニューヨーク廿二日——照國丸爆沈事件の責任に就てはドイツ側の機械水雷にかゝつたものとしてドイツ責任論を主張するものが相當多い、併し市には米國海軍當局は右は恐らく英國側に責任があるのではないかと次のやうに述べて居るのがある「照國丸は最近頻繁しつゝある英國近海での商船爆沈の責任はどうも英國の機雷にあるやうに思はる、一体機雷がどうかした拍子に根流者を離れて浮游すると云ふ事はあり得ることだから現場附近に敷設された英國の機雷流れ出したのではないかと考へられる、最近ベルギーからの情報に依ると英國側の機雷が根流者を離れてベルギー海岸に流れ着き爆沈したと云ふが、これは英國海軍の手抜かりの爲のやうだ、併し今回の照國丸爆沈の機雷が何ふるが知れず敵の機雷とはどうも考へられない」

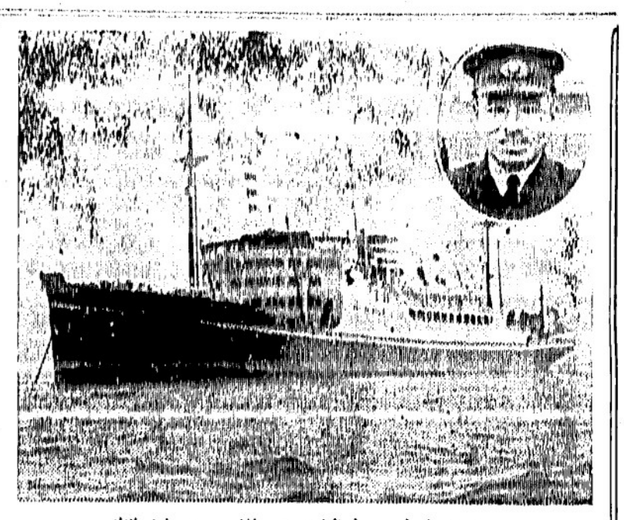

照國丸と同型で僅か三百噸だけ小さい郵船平安丸

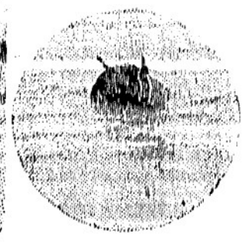

爲眞は幸通の敷設水雷さその爆發の瞬間

『照國丸』爆沈事件と日本政府の態度注目

『ヘーグ平和條約』を楯に執つても苦情の持ち込み所が不明

東京廿二日（同盟）——郵船歐洲航路『照國丸』の英國東海岸に於ける爆沈事件は各方面に多大の衝動を與へてゐるが帝國政府としては事件の詳細判明するのを待つて有効適切な手段を講ずべく鋭意考究中であるが戰時に於ける海底水雷の敷設に關しては明治四十五年十月ヘーグで開催された第二回萬國平和會議で調印された『自動觸角海底水雷の敷設に關する條約』に依つて規定せられて居る、同條約は領海と公海とを問はず浮流水雷の禁止、敷設水雷の設置した場合に其の區域を各國政府に通告すること等が規定せられて居る、從つて純然たる國際法上の見地から云へば照國丸の爆沈は（一）浮游水雷に因るものであるか敷設水雷に因るものであるか（二）敷設水雷による場合交戰國の何れに關する水雷によつて爆沈されたか否か（三）交戰國の何れに關する水雷によつて爆沈したか否か（三）確になつた上で抗議の提出、損害賠償の要求等適當の處置をとる方針である、尚帝國政府は今後もこの種の事件發生が豫想されるので取敢ず交戰各國の注意を喚起する方法を執るものと見られて居る、尚外務省では廿二日午前五時照國丸事件の第一報が到着するや各關係官が集合し種々協議を續けてゐるが結局英獨孰れが敷設したものであるか責任の所屬判明しなくては國際法上の手續が執れないので其糺明が先決問題とされて居る

條約局第二課長松平康東氏談

「水雷のため我が商船が爆沈されたのは今度が初めての事で種々問題は六ケ敷いと思ひます、今のところでは情報が不完全でハッキリとした處置を執る事は出來ませんが差し當り現在來てゐる情報に依つて條約と照らし合せて判斷をして居ります、ヘーグ條約によれば浮游水雷は禁止されてをり、敷設水雷を敷く場合も中立國にその位置を明示する事になつて居り、今回の事件は先づ浮游水雷か敷設水雷かを判定する事、次に敷設水雷ならば敷設區域が中立國に通知されて居る區域の中にあつたかどうかを確めた後英獨孰れのものであるかの責任の所在を明確にした上でなくては此の條約により國際法上の損害賠償要求は出來ません、從つて先づ責任の所在を追及する事が第一でせう」

照國丸遭難の悲壯光景

十五分間で船体沈没

船首を先に鯱鉾立ちして

ロンドン廿二日——日本船照國丸はロンドン附近パーリチ海岸で爆破したのであつたが其の擊沈の光景は悲壯なものであり多數の人が海岸から目擊してゐた一目擊者はその光景を次の如く語つてゐる

「一大爆發と共に沖をながめると一萬噸級の客船が水煙を立てゝ正に沈まんとしてゐる是が照國丸であつたのだが同船は船首の方を機雷に觸れたものの如く船体は舳の方から先づ水中に沒し遂に船尾を水上高く突き出しシャチホコ立つてブク〳〵と沈んで行つた同船が最後に水面から影を沒するまでには約十五分間を要した」

◇

なほ乘客の一名は語る

「最初突然ドカーンと來たのでサテはやられたかと感いた次第です、どうやら船体がサカ立ちになりさうなので其のうちにと急いで救命ボートを下ろしに掛つたが一行は救命ボートも船体の沈沒で水中へ吸ひ込まれるのではないかとビク〳〵しましたよ、何しろ機雷に觸れた瞬間は船首の方に高く水柱が上り實に壯觀な光景を呈してゐた」

水戸丸だけは無事

水先案内は英國人

日本船爆沈事件調査

ロンドン廿二日（同盟）——郵船照國丸遭難事件に就き目下ロンドンの我が大使館海軍武官室では郵船支店と緊密な連絡を執り英國側捜査の情報並に日本側獨自に蒐集した情報を基礎として今後の方針に就き慎重考究中であるが現在までに判明したところは次の通り

（一）照國丸と郵船貨物船水戸丸（七〇六一噸）は英國南部の某所で英國海軍當局の指揮に從つて行動した

（二）水戸丸は廿一日午後七時半ロンドン着、照國丸は同日英人パイロットを雇つてロンドンに向つたが同パイロットは水路の事情に精通して居た者である

（三）遭難時刻は晝間なる故若し原因が浮流水雷だとすれば充分判別し得る筈だが其の事實はなかつた

（四）ドイツ潜水艦に襲はれたものでもない

以上の事情を綜合するに遭難原因は全く敷設水雷であると推定されて居るが交戰國が公海上に敷設水雷を敷設する場合には戰時國際法の規定に基きその事實を各國に通告する義務があり今回の場合はそれがなかつた、從つて右敷設水雷が果して何國によつて敷設されたものかを愼重に檢討し眞相判明を待つて必要にして且つ充分有効なる方策を執る事となる模樣である

郵船支店長談

金鞍郵船ロンドン支店長は昨夜次の如く語つた

「照國丸は十一月十九日朝英國南部の某所に到着し貨物船水戸丸と共に英國海軍側の指導を待つて居たが廿一日朝漸く水先案内を雇入れ目的地へ向つたのでした、先發の水戸丸は目的地ロンドンに延着して幸ひにも難を免れたが照國丸はこの災難に遭つたもので全く思も掛けない出來事です對外的に如何なる交渉をするか、未だ全然決定してゐないが先づ當面の措置として乘客の應急手當に全力を注ぎ乘組員は出來るだけ訓訪丸で日本へ歸すつもりです」

浦鹽のロシア潜水艦

ドイツ海軍に賣却

東京廿二日——本日の東京日日紙ローマ電によるとソ聯は遂に浦鹽の潜水艦二十隻のうち十隻をドイツへ賣却して了つたと云ふ、ドイツ乘組員はシベリア鐵道で浦鹽へ送り極東の海で英艦船に對して暴威を振はす筈といはれる

當地三井義忠君

實弟も名譽戰死

嘗て本社營業部に勤めて居た廣島縣人三井義忠氏實弟歩兵軍曹三井義春氏（二五）は第五師團歩兵第十一聯隊歩兵砲中隊喇叭長として滿蒙國境ノモンハンで日ソ軍交戰當時奮戰し赫々たる武勳を樹てたが、停戰協定間近の九月上旬遂に名譽の戰死を遂げた旨同勇士の戰友から通知があつた、當市東ヘスタングス街二六一居住の叔母三井都子さん宛に届いた戰死數日前に認めた手紙の一節に

「愈ソ聯軍との激戰も目前に迫つて、夜になれば毎晩ソ聯軍は青い火の信號をして居ります、僕の命を陛下に捧げる日も近い内でせう」

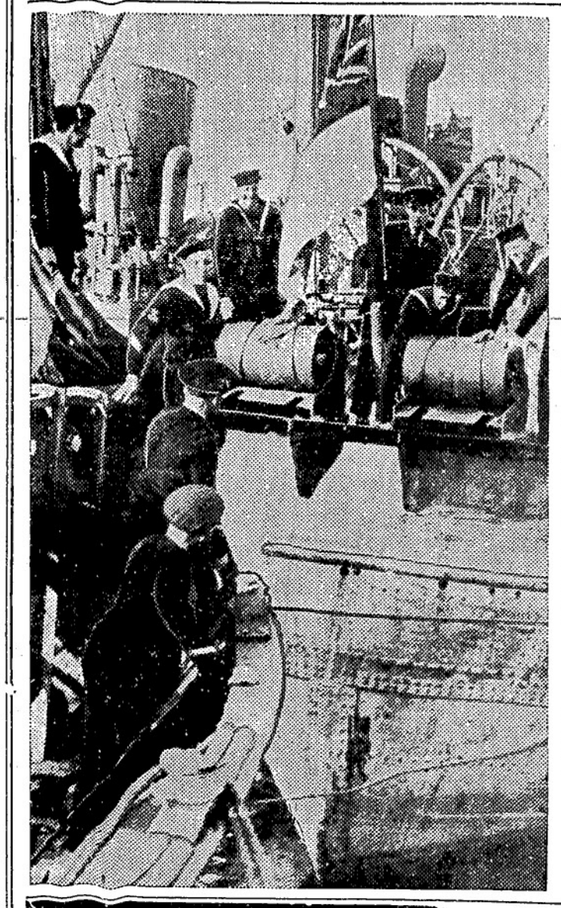

寫眞説明——ドイツ潜水艦擊沈用の水中爆彈を積み込むフランスの海軍

時國際法の規定に基きその事實を各國に通告する義務があり今回の場合はそれがなかつた、從つて右敷設水雷が果して何國によつて敷設されたものかを愼重に檢討し眞相判明を待つて必要にして且つ充分有効なる方策を執る事となる模樣である

郵船支店長談

金鞍郵船ロンドン支店長は昨夜次の如く語つた

「照國丸は十一月十九日朝英國南部の某所に到着し貨物船

ロンドン廿二日（同盟）——照國丸乘客二十八名中日本人乘客三名は左の通りで岩崎書記生は微傷を負つてゐる

駐スイス公使館一等書記官馬瀬金太郎、駐英大使館書記生

岩崎書記生負傷

岩崎健彌、三井物産ロンドン支店勤務中島隼人

同船々客及び船長松倉文次郎氏以下乘組員全部無事でハーリッチから昨日夕刻汽船でロンドンに到着した

◉鶴川氏死去　鶴川佐吉氏は急病で一昨日入院、同夜半遂に死去、今晩入時からアーム・ストロング葬儀社で通夜を營み葬儀は明日午後二時同所で執行

△營業案内▽

▲「米は米屋へ」の標語と現金で安い評判の米屋商店は食料品の大特賣賣出しを始めた（欄外廣告參照）

賣船三三呎ツローラー二八呎ギルネット漁船現金にて至急賣渡す市内スマイス街六七四

●シングル山に使つてゐる馬賣渡し本社營業部申込

求日英兩語の出來る廿六歳以上のセールスマン四名求む本社營業部照會

募集シングル切八名至急入用、前川魚店申込

曾我運送店　電話ツリニテ四七八八アール

結婚及葬式用花類　中村花屋　バウエル街二七〇　電話シー五九三五

灸あんま　樋口圓吉　晩市バウエル街三九一　ビクトリルームス　電話ツリニテ四五六三アール

佐吉　夫　同友代表　昭和十四年十一月廿一日午後八時十分逝去　追而本日午後一時より通夜相營み明日執行仮葬儀二行仕候間此段謹告仕候　鶴川佐吉　長女　二人息女　妻　弟　妻　物　鶴川　月川　田原　彦智美　次保常　郎子雄　有馬　木市　橋口　太郎　俊雄　正夫　鈴木　市　彦　智　美　次　保　常　郎　子　雄　昨夜半急病にて一昨日入院同日夜半生前辱知諸氏に謹告致候　葬儀明日執行午後二時より仮葬儀社にて通夜相營み明日執行午後二時より仮葬儀社にて通夜相營み明日執行午後二時より仮葬儀社にて通夜相營み

夜逃げ

豊田正子

（その二）

荒川とその間の道は、荒川に突き当つて終つてゐた。私達はそこから右へまがつて、低い斜のゆるい灰色の坂を登り始めた。中途で父ちやんは

「ふゝ、一休みして行かうか」

とぶつぶつ言ひながら、リヤカーを止めた。押ちやんもリヤカーから手を放して

「わい、くたびれちやつたからな」

と、暫くさうに坂を上げた私達はしつとりとした土手の草に、腰のはりついた足を投げ出した。くりぬいたやうな、月だつた。昔の顔の半面が白く照らされてゐる。一点つくと父ちやんはぐるりと見廻して

「どうだいこの様ア、誰が見たつて名月の夜手だね」

押ちやんは目を笑らして

「何も人になんかさう見られたいつてかまふかい」

と言つた。父ちやんは太い眉を振つて

「だけねなあ、さうは言つても、十四日の家賃入つてつたら一晩泊らだい。百姓上だろ。そら見ろ大変なもんだ。警察大

「はれ、向ふにあかりが見ゐるだろ。あれ堀切橋つてんだ。その左つぺたに、でけ位樋をぶつかぶせた見ていのがあるだろ。ありやお前、東京一つていふ千住のガスタンクさ」

と、得意さうに説明をはじめた。

（續く）

御歸朝の秋

＝時節柄御土産物は實用本位＝

一、ジレット安全そり　替刃つき　四九以上
一、バレット安全そり　進物用　一、〇〇以上
一、ワタマン万年筆　一、二五以上一五、〇〇
一、寫眞機　イーストマンコダック　獨逸製カメラ　各種
一、御化粧品類、一般向のスリーフラワーより
佛國製高級品まで

其他御土産用箱入チヨコレート、キャンデー類豊富に取揃へてあります

公認藥局　パウエル藥店

晩香坡市パウエル街三九九　電話シーモア七五〇二

◀是非一度

此タバコを御試用下さい

▲オールド・バージニア・ファインカットの味と香りは格別です
▲巻いて吸ふには最上のタバコです

ポケット用　十仙
ポーチ　十五仙
半斤入罐　七十五仙

OLD VIRGINIA
FINE CUT

歸道館柔道大會

各組の戰績（昨紙の續き）

第三組第一回戰

○平上吉ツ　四川　哲ツ
小倉義助ツ　○新井孝ツ
○松尾光男メ　工藤敬男ス
高橋　章ツ　○浜　義雄ミ
○吉田國藏ギ
○中島雄ツ
○中村　勇ギ
○水口秋三郎ス
○中島田ビ
○岡野　篤メ
○中村　勇ギ
○大橋　博ツ
○不戰勝非
○外海利富ツ
○橋本秀武ス
○水口　角
○沖　堀部
○不戰勝九橋
○河野　仙田
○不戰勝大橋
○森　○及川
○中村○晋本
○下田○井

第二回戰

○井手上　松尾　○古賀　伊藤
淺田○吉田　○寺田　○外海
○不戰勝非
○水口　角
○中村○佐藤
○河野　仙田
○不戰勝大橋
○及川

第三回戰

○吉田　新井
晋本○井
○不戰勝寺田
○不戰勝井手上
○及川　大橋
○水口　古賀

第四回戰

○水口　吉田　○今井　河野
九橋　○及川　○不戰勝小倉

準決勝

○水口　○今井　小倉

決勝戰

○今井佐一郎（バ）優勝杯獲得
水口秋三郎（ス）次席

團體試合

乙組第一回戰

ミツシヨン63ウ　村
山内　英治×井手上　昇
下田　警人○△外海　利富
仙田　義雄○九橋　民男
大熊　一敏○西田　亘
伊藤　光好○西田　勝
先　副　大　中　四　先
バンクーバ64メプルリチ
今井佐一郎○松尾　光男
及川　誠○岡野　寛
淺田加奈男○古賀　政明
關崎　文春○沖　清

乙組優勝旗獲得
＝キチラノ軍

畑下　修○青本　清
ス　村　82フエアビウ
坂本　○西川　清一
島根　公夫○高橋
谷野　光進○西川
中津　義治○大橋　正男
水口秋三郎○林　義雄
チマイナス110キチラノ
西村　○寺田　貢
岡田　賀△○木村　加奈男
豊田　勘一　○吉田　國藏
小倉　義助　○中村　勇
森田　敏夫　○角
第二回戰
3ミツシヨン6キチラノ
山内　○寺田
△下田　○木村
6バンクーバ3ス　村
○今井　坂本
○及川　島根
淺田　顯崎
○畑下
×
仙田　吉田
○大熊　中村
伊藤　○角
×
△谷野
○中津
水口

乙組優勝戰
3バンクーバ6キチラノ
今井　○寺田
及川　木村
×
△淺田　○吉田
顯崎　○中村
○畑下　角
◇乙組優勝旗獲得
＝キチラノ軍

◇佛貨公債について

歸國の際佛貨公債を御求めの方は本社にて御注文に應じます
前以て御通知下さる樣御願ひ申します
▣本日の相場　十四弗廿五仙—十六弗廿五仙
◆御照會の際には「ジャパニース」と御呼び下さい

公債　賣買　グレハム・マクドナルド會社
日本人代理部
晩市ホール建物内三一六—二〇
電話ツリニテ二七七一—二

Atlas Tire AND BATTERY

安價にて堅牢を誇る
アトラス　タイヤー　一手販賣
朝日グラーヂ
電話ツリニチ五五四五
自宅ツリニチ四八七六エル
△新古自動車取次販賣
一九三五年式シャブレー、ペックアップ四百三十五弗
一九三一年式クライスラー、六シダン三百五十弗
一九二八年式シャブレー、コーチ百廿弗
●御利用下さい＝キングビーモーターテスト
右のテストにて古車も新車同樣に走ります

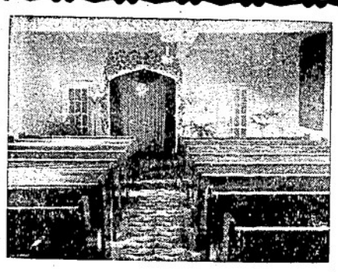
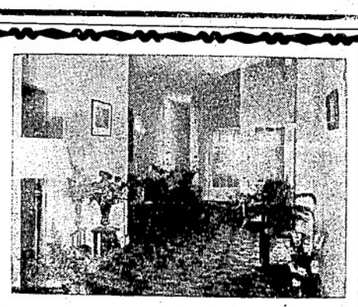

開業廣告

△永らくアームストロング葬儀社に働き日本人にお馴染のクリフ氏は東へステングス街七四二ホーム葬儀社を新築、皆樣の御便宜を圖ることになりました
△設備は總て近代的
△お通夜、葬儀には禮拜堂を無料でお貸し致します
△御通夜には何十人でもお茶のサービスが出來る樣になつて居ります
△葬儀料は如何樣にも御相談に應じます

クリフ
電話ハイランド六一九四

御藥酒　機那サフラン酒

（サフランを主劑としてこれに鎮痙劑、强壯劑、補血劑等その他十數種の高貴劑を配合せしものなれば第一血液の循環を助け、新血を補ひ虛勞を鎮靜し健忘を去り、總身を溫め、筋肉を和げ極めて氣分を爽快ならしむる鎮痙、補血、滋養、强壯の藥効を有する故に左の諸症に用ひて効あり

婦人諸病＝血の道（ヒステリー）子〇諸病、産前産後、乳不足、足腰冷込、胸元差込
男女諸病＝貧血（續發性、原發性）血液不循、神經衰弱、體内衰弱、常習頭痛、眩暈、病後の恢復期

定價　二弗五十仙

晩市パウエル街三九〇　電話シー三八三一
新年ハガキ見本進呈
近藤特許賣藥店
O. KONDO 390 Powell St. Vancouver, B.C.

パウエル製材

PLF
ソーダスト　薪炭
電話にて御注文下されば直ぐにお届けいたします
薪炭會社
パウエル街一三五五
電話ハイ四五六七四五六八

廣東進軍抄　火野葦平著　八十仙
麥と兵隊　同　七十五仙
銃後國民讀本　文昭社發行　六十五仙
ユダヤ問題と日本　宇都宮希洋著　一弗四十仙
博文館發行　昭和十五年
當用日記　各種
内田書籍店
電話シー四二三〇
S.UCHIDA
347 Powell Street, Vancouver, B. C.

良い品をお安く　古屋商店

お待ち兼ねの
新米が參りました
ふんわりと炊けて香りもゆかしい
◉松　白米　正百斤入　正五十斤入
◉梅　白米　正百斤入　正五十斤入
好評嘖々
お電話下されば直ぐ御届け申上ます
バンクーバー　電話シー二九三三

日本行汽船發着表

船名　曜日　時刻

◉ジャパン　廿五日　午前十時
◉晩市（オーシャン・スター）（ダンズミナ）（ダンズ）
◉ビクトリア行　毎日午前十時三十分　後十二時
◉新潟　毎日午前十時　後六時三十五分
◉シアトル行　毎日午前十時三十分
◉ガルフ船行（月、木、土）午前九時
ピクトリア渡　午前十時半（火）
◉木村及プリンス・ルパート行
シービー（水）午後六時
◉ユニオン汽船　ブリタニヤ及ウクドフアイバー　（火、金）後九時
◉アラスカ、シービー
十二月一日、十二日、廿八日
◉シービー列車（東部行）
毎　前十時　後七時十五分
◉美府發、ナナイモ行列車
毎　前十時二五　後五時
◉晩香坡市場
◉日本行郵便物本局締切日
書留は卅分、小包は二時間前
爲替受付後入時半（土）後一時迄
◇シ　ホ　滿潮　干潮
廿二日　水曜日　午前二、五〇　午後二、一〇　午前七、五〇　午後九、二一

鍔鳴浪人

角田喜久雄作
小川情畫

（21）

血潮（六）

それ次の瞬間に立つてしかも氷のやうに静かな月太郎の姿である。

（こやつ、若いが、大分血を浴びた強者がある奴！）

流石に、さう感じたのであらう、五人の月太郎の異動へ十二分の恐心を抑ひつつ、

「待て、ど！　今直、云ふ事があるのか？」

「生憎と、貴公等の申さる、密書とやらは持合はさぬが――しかし敢て申す。身共、さる志士の方々に頼まれて、江戸へ下つて参つた。」「江戸！　よく云つた！　それを云へ。それを聞かう！」

「……無駄かも知れぬ。無駄かも知れぬが、聞かぬ方が、貴公等の為にもなる。何卒、身共を信じて、黙つて通してくれい！」

何時、斬り走るか知れぬ剣呑な前置きにして、月太郎は何か案ずる如く、静かに眼をやつた。

「黄金、天下の志士ふのつから佐幕勤王と二派に分れて、若し、彼等を知つて斬る。彼等また若力の密謀を尋つて。その企ひも、それはよい。温ふに、しばらくはこの剣士の無い蟬脱の苦しみをもたべる。しかし……いや、しかし、眼前の現実での敵はその外に居るのだ！　勤王でもない佐幕でもない。その外にあつて彼等の企ひを利用し、悪逆なる漁夫の利をなさんとしつゝある黒い影のある事だ！　闇より暗に落ちるとはそこの事だッ！　我等の面前でぬけ〳〵と換策を叫んだなッ！」

「聞いて、驚くな驚くでない！」

「ね、云ふなッ！　無駄ッ！」

「では、どうでも、斬るとは云はるゝのか？」

「知れた事！　動くなッ！」

眼が切れたやうに、五人の剣士が一斉に――

その、のつぴきならぬ殺気を突然きらつと光つた月太郎の双眸がはね返すやうな氣魄を見て渡した。

しかし、そのとたん、月太郎は何氣なく――何にも何氣なく、貴傷へ手を伸ばすが如くひよいがッと大氣のつん裂ける響と一緒に、夕闇の空へ水をまいたやうに、ぱく飛び散つた血飛沫の下を、片手に白刃をさゝげた月太郎の影が、大地をけつて飛鳥の如くぐわ撥けた。

「う、うッ！」

怨怒とも悲鳴ともつかぬ叫び聲と一緒に、一尺斬り抜きかけた大刀をそのまゝ、一人の牙蟹が弓のやうに後へのけぞつた。

「フッ！　やつたなッ！」

叫喚声へからみついたやうな怒鳴を後へ振りすて、月太郎は抜き出の除刀をそのまゝ、まつしぐらに走り出してゐた。

大陸アンテナ

（東京通信）去る十月廿一日外苑競技場での呼び物「郵便屋さん」の坂自動車レースは「超級」大谷三郎君（四位）がさすがに抜けしたところを見せ初の栄冠は溜場の喝采を浴びて豊島屋の上に輝いた◇選手三人のうち佐藤級君は風邪氣味で高熱に悩ませられてゐるのを押して出場、「無駄レース」五番に吹込んだが、この貴重な犠牲に対するものを言つて速に優勝したといふ「栄冠涙あり」の一挿話もある◇その夜の祝勝会も「用意」抜に相應しい茶に「御馳」といふ「時局版」だつた

◇通譯一般代理業
日本行船切符取次
濱岸事務所
アレキサンダー街二四〇
電話ツリニ四三七四アール

◇寄附欄◇

ビットメドーの坂本小次郎氏は陸軍記念に二弗、海本海外協會支部へ△本派佛教婦人會は特別寄附として十弗、同会へ△姉は出産記念に二弗何れも新西院佛教婦人會へ

◇編輯局より◇

「大陸アンテナ」の投書を募集します　珍らしい話、面白い話、滑稽、都々逸何によらず（廿行以内）投稿歓迎　封筒に「アンテナ係」と記める事。但し取捨は記者におまかせ下さい

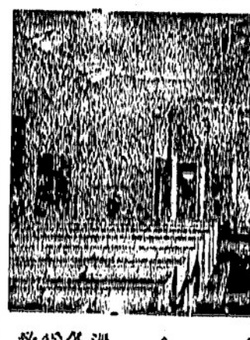
新築禮拜堂
△晩香坡一を誇る近代的内部是非一度御覧下さい
△御通夜、葬儀には無料にて御貸致します
△御敗十人のお茶のサービス出来る別室の用意がしてあります
△葬儀には七人乗タキシー一臺無料提供
過去廿七年間の日本人各位の御愛顧に酬ゆる爲め最善のサービスを致します
料金は五十弗、七十五弗、九十五弗以上
晩市ダンレビー街三〇四
アームストロング葬儀社
電話ハイランド〇一四一

早くそして手輕にシガレットを吞さたいとお望みならば定評ある
シャンテクラー
シガレット紙
を御試用下さい
一度と優れて居ます
自動式に紙が出て來る
視式ブック
が僅か五仙

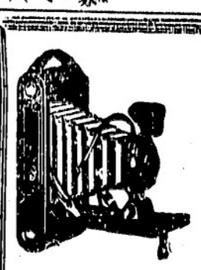
現燒像付
誠心意
誠心堂
晩香坡市バウエル街二四九　電話シーモア四八八四
249 Powell Street Vancouver, B.C.

"ALLENBURYS"
HALIBORANGE
The nicest way of taking Halibut Liver Oil.
PER BOTTLE 75c, $1.25 AND
新年ハガキ調製致します
各種ハリバ肝油球　五十粒　八五　二百五十粒　三、二五　九五　百粒　一、五五
藥價　一、二五
『ハリバ肝油が盛に用ひられます』
ハリバでビタミンADを補給すると皮膚や粘膜の抵抗力が強化されカゼや結核を豫防する力がつくことが充分に認識されてゐるからです
敗のるハリバ肝油の中でも最も子供さんが喜んで飲み且つ効果百パーセントのハリバ肝油とオレンジを混せたハリバオレンジをお奨め致します

B.C. WOOD & COAL CO.
ゴーン新炭
インサイド　フアー　一コード　六、五〇
同　半　三、〇〇
同二等品　一コード　三、〇〇
同　半　二、五〇
同三等品　一コード　二、〇〇
同　半　一、七五〇
御電話下されば早速お屆します
ウッドランド街埠頭
割薪値段
ヒーター　ブロック　一コード　五、五〇〇
同　半　三、〇〇〇
フアー　スラブ　一コード　四、五〇〇
同　半　二、五〇〇
エチング　三、五〇
電話ハイ〇九一五
夜間ハイ四四一三アール

◇ビルダー　サプライ
各種ランバー、シングル、ドアーウインド、ネール、セメント其他建築材料一切最も安價にて販賣いたします
御住宅、鶏小屋、ペーン等の請負を専門として居ります
電話或は郵便にて御通知下されば遠近に拘らず早速セールスマン出張の上見積値段運搬其他萬般御相談に應じます
ファンリッチ製材會社
瀧本與次郎
ビーシー州ポート（ネー）ツランク・ダウンライン（ヤード）ロ　電話（ネー七九ミル）
ード角　自宅　同一三五エル　同六八

小生儀過日右腕の骨を折り早速林醫士の診察治療を御願致せし所僅か一週間にて全治致し林醫士の折骨打撲に對し卓越なる技倆を推稱し感謝致しました林醫士は斬傷腫物筋痛挫骨皮膚病一切及神經痛、関節の痛等に獨特調製に依る藥は實に偉大の効力があり又打撲傷や挫骨筋違い等には長く經驗あり如何なる重傷にても速かに全癒する事は厳く日本人間にも熟知の通り若し右の樣な際は早速林醫士の來訪を御願する事を御勧め致します特別に日本人を歓迎優待し親切に治療致します
スタブストン　秋本重則
東ベンダー街九二
電話シーモア二四九一
恭頌林弼臣妙醫

晩香坡市バウエル街三人〇
昭和倶樂部
電話シーモア四五三三
（事務所用）電話ツリニチ五五二二

晩香坡市ゴーア街三二九
先祖傳來　名灸骨接筋違
男女諸病一切及び子供のかんの灸並に慢性胃腸病、婦人病、つわり
ビーシー公認マッサーチ
晩市プリンセス街二四一
電話ハイランド三〇四二エル　鎌倉

晩香坡市ゴーア街三二九
加奈陀日本人會
電話ツリニ〇〇七二
Canadian Japanese Ass'n
329 Gore Ave, Vancouver

和洋雜貨食料品
東洋商業會社
P. O. Box 46, Port Essington, B. C.
主任　大橋松次郎

和洋雜貨食料品
漁船用具一切
ポートエシングトン郵便三二
岸本商店
P. O. Box 31, Port Essington, B. C.

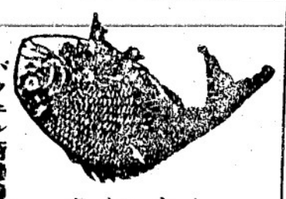
バウエル街魚類
前川魚肉店
電話ツリ〇三八七
同　〇三八六
住宅ツリ四七八七アール
かまぼこ
製造販賣

コーヒー、チー、バイ、ケーキ、ハッドッグ、ハンバガー
シスターカフエー
晩市バウエル街四二七
電話ハイ四〇二二アール

惣菜料理　うどん、そば、天ぷら、丼物
出前一切
バウエル街二五八
現代的料亭　つはめ
電話ツリニテー〇五六一

バウエル街三五〇
一富美
電話シー〇八三四

鍋焼うどん、そば、丼物一切出前いたします
バウエル街二五〇
天狗
電話シー三五三八

ちり鍋、すき燒
ゴーア街一二八
玉川
電話ツリ四七九アール

御料理
日の丸
バウエル街二六六
電話シーモア三〇七九

スキヤキ　小料理
バウエル街參參〇
こまつ
電話シー二〇〇二

御料理すし其他
バウエル街三六二
林家
電話ツリニテー三七〇〇

晩市ゴーア一三〇
樂々
電話ツリ二七〇六

大工一道具切具
晩市バウエル街三六八
秋山金物店
電話ツリニテ〇二三七

御祝用ケーキ
特に日本人向に調製致します
洋菓子類一切製造
晩市内は多少に拘ず配達します
バウエル街三四二
パウエルベーカリー
布田忠一
電話ツリニテ五五三二
住宅西第七〇街一一九八
自宅電ランガラ〇六〇七エル

シンガーミシン
日本人代理人部
堀七藏
電話フェヤー一三八六エル

◆魚類
◆肉類
◆青物類
◆カマボコ
◆和洋食料品
バウエル街二六二
茶木魚店
電話ツリニテ五五四二

和洋御菓子
特製祝菓子並に祝餅
大勉強致します
晩市バウエル街三三二
電話シーモア〇八六一
武藏屋

男女子供靴一切
晩市バウエル街三七八
電話シーモア八九一九
加藤靴店

和洋雜貨　食料品
晩香坡市バウエル街五六六
西村商店
電話ハイランド一二七五

鮮魚　肉類　野菜類
食料品一切
バウエル街三五三
自宅電話ハイ四九七九アール
スター魚肉店

晩香坡市バウエル街
男女着類一切
澁谷商店
ツリニテー5525

晩市バウエル街四六三
運送社へ
電話ハイ一五六六

●高等南京料理
コックは斯道の腕きゝで料理は旦那様のお口に合んやう
美味に調理　値段は大々的勉強
晩市バウエル街三八二
新南京樓
電話シーモア七八七五

レヂオが電氣蓄音器に使へる
ビクター
レコード・プレヤー
接續、切換は簡單で
操作も亦極めて簡便です
調節器により　お好みの音量に
自由自在に調節が出來ます
十六弗九十五仙
バウエル街三〇一　電話ツリ〇〇五五
ビクター
レコード
ミカドツランスフアー　電話スタブストン二
大正堂

米國へ二世たちが火の抗議

〔中京通信〕本年度に於ける米國の戦時が極度に悪化し日米會談開催の曙すら起つてゐるとき在京アメリカ人第二世の金澤生徒三百名が十月三十一日午後放送會館第一スタヂオに集合、さきにやられたグルー大使の爆撃説の問題を張つて午後二時三十分から三十分間粛然の「日米を繋ぐ者」と題する特別的なアメリカ向け海外放送を行ひ「我々はアメリカ市民なるが故に敢ていふ」と赤裸々に侮日行為を暴げアメリカ人反省とより切々胸をうつ母國親鄰の聲を次々と放つたスタヂオ内には抵劇な空氣が漲つて涙ぐんだ聲も飛び出す、最後にアメリカ國歌が奏せられるうちにでもアメリカは私達の母國です、私達はこれから日米親善に努力しませうと結ばれ「お星様旗よ」の合唱にいま花咲いたこの爆弾放送は終つた

日米を繋ぐわれらあへて母國に告ぐ！

的外れ對日論は國辱

名取順一氏談

放送終了後、三階休憩室で録音に聽き入つた第二世達は「僕は思はず昂奮したグローさんのやうにフランクにいつてしまふとさつぱりする」「あたしは落涙をいひながら泣いちやつたわ」と口々に感想を漏らしたが指導者の一人名取順一氏は語る

初めてのことゝて心配しました、下手な親善の言葉より眞實をブチまけた方が効果的だと思つてこんな大膽な放送をしたのです、反響が待たれます、これを機會に今後は純な學生たちの聲でマイクを通じ諸國との親善を結びたく思つてゐます

東郷良子さんが興亞の花嫁に

山口子爵と結婚　大陸で暮す

〔東京通信〕故東郷元帥の愛孫で當主東郷彦侯爵の長女東郷良子さんが花嫁御寮になつた——新郎は子爵山口元吉陸軍歩兵中尉、この春結納をとりかはし來る十二月廿三日盛大な華燭の典を擧げる筈だつたが近衛師團付の新郎が十月十九日突然大陸赴任の命令をうけたのでその翌々日の十月二十一日内輪ばかりの結婚式を麻布出雲大社で匆々にすませて山口子爵は良子新夫人と良子さんのお母さん百合子夫人（侯）に釜山まで見送られてあはたゞしい赴任の途についた東京—新京を結ぶ興亞ルート半の旅に良子新夫人は『新婚別離』の感傷を胸に母堂百合子夫人と釜山から歸京の途にある

新郎が命令をうけてから結婚式までタツタ一日、お輿入れ道具よりも寒い任地にゆく新郎の防寒具やら食料品の買ものが先になつて新婦良子さんの場合の嬉しい結婚式はまづ世話女房の生活からはじまつた、そして結婚式、赴任見送りをかねての蜜月の旅をとめまぐるしい花嫁御寮ではあつた

良子夫人は今年二十三歳、女子學習院出身の明眸の麗人、山口子爵はことし二十六歳、

新西院で敬老會

來る日曜日　佛女青主催

〔新西院通信〕例年通り佛女青主催で當地佛教婦人會の敬老會も愈〻來る日曜日の午後二時から當地佛教會の敬老會の場で開かれることになつて居り名家周りの人は前日までに佛教會へ頒けられたしと

本派佛教婦人會

〔原東十八日發〕我が陸海軍の精鋭が十五日以來の冬天激浪を冒して上陸せる北海にあるこつち奇襲上陸せる北海にあるこつち奇襲上陸せる北海にあるこつち奇襲