大正三年六月二十日
第二千百廿八號（土曜日）
Vol. 8 No. 2128 Saturday June 20 1914

Tairiku Nippo
THE CONTINENTAL DAILY NEWS

天氣豫報 晴後雨時曇

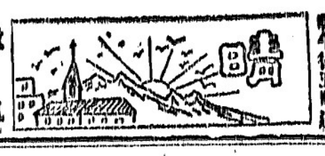

（1）

大陸日報

THE Continental Daily News
PUBLISHED DAILY EXCEPT SUNDAY
124 Gore Ave. Vancouver, B.C.
PHONES BEY. 3068 - 3024
PUBLISHED BY Yasushi Yamazaki
登記編輯人 山崎寧

本紙定價表
一ケ月 金壹弗五仙
三ケ月 金參弗五仙
六ケ月 金五弗
一ケ年參弗五拾仙
（郵券代用一弗以下は一切前金の事）

歡迎の辭

練習艦隊沿岸歷訪の報傳へられて茲に半歲餘望待つや久しかりき。然して吾が淺間吾妻の二艦は本日漸く舶艫相啣みて雄姿を港内に現ず堂々たる偉風水上を壓して滿頭爲に狹きを覺ゆ。余等在加同胞其數に於て一万を算するに過ぎずと雖も常に輿論の中心に立ち窃に故國の威力を恃悅するの時恰も二艦の偉觀を仰き感極まつて言ふ所を知らず、歡喜豈啻に私情のみと言はんや。

尊敬する司令官閣下及び將校乘組員諸君余等一同衷心諸君遠來の勞を慰ひ且つ長途の航海を慮かりし諸君の健康に對し滿腔の祝意を表す練習艦隊の主要目的たる候補生諸君の見學の外に諸君の對外歡交は外國は勿論を啓き内同胞の矜特を高め國家の面目爲に千鈞の重きを加ふ、重任此の如きを適に舉郷に迎ひたる吾人同胞は特に歡迎の誠意を表すこと雖も或は恐る隅にて足らざる所なきか、意餘りて力及ばざるは諒せられよ。

▲本日着電▼

歐洲電報

◎英國首相と女權黨（倫敦）

首相アスキス氏は女權黨領袖シルヴイア、パンカースト嬢との約に依り同黨女子委員六名と會見を爲したりパンカースト嬢は出席せざりき

◎埃國飛行椿事（維也納）

埃國陸軍演習に際し非常の高所にて飛行機椿事あり飛行家九名落命したり航空船と双葉飛行機と衝突したるなり

加奈陀電報

◎炭坑慘事後報（レスブリッヂ）

ヒルクレスト炭坑の爆發慘事に就ては此所數日間は罹災者遺骸の收容は困難なり埋沒者は約二百名也

帝國練習艦隊着港

仰見る日章色鮮かに沖天を衝き雄姿海を壓して港頭爲めに狹し

同胞が一日千秋の想ひして待望したりし帝國練習艦隊淺間吾妻兩艦は本日午前六時半頃ジョンソン埠頭に向ふ、行々樂隊は英吉利灣頭に向ふ、行々樂隊は「ゼ、ブースター」、「フラートの奏す、九時十分灣外に艦隊見ゆ、威風堂々灣上を壓するの概あり、歡迎船は速力を速め淺間の舷側に亞りしは九時半にして吾が奏樂と共ぁ出迎者萬歲を三呼し艦上將士諸氏帽を振つて應答す、次で吾妻の舷側に亞りしは十時にして再び兩艦に前後して錨を投ず、行々樂隊は「トルバドア」、「ゲイ」等を吹奏す、九時十分灣外に艦隊見ゆ、帝國領事堀義貴氏、同會歡迎委員、加奈陀日本人會副會長中村辰喜、同會歡迎委員、歡迎船出發

△歡迎船出發

帝國領事堀義貴氏、加奈陀日本人會副會長中村辰喜、同會歡迎委員、歡迎船は淺間及び吾妻兩艦に前後して錨を投ずるや、行々樂隊は「トルバドア」、「ゲイ」等を吹奏す、九時十分灣外に艦隊見ゆ、帝國領事堀義貴氏、加奈陀日本人會副會長中村辰喜、同會歡迎委員、歡迎船は淺間及び吾妻兩艦に前後して錨を投ずるの概あり、歡迎船は速力を速め淺間の舷側に亞りしは九時半にして吾が奏樂と共ぁ出迎者萬歲を三呼し艦上將士諸氏帽を振つて應答す、次で吾妻の舷側に亞りしは十時にして再び兩艦に前後して錨を投ず

國防會議の權限

犬養毅氏談

在京特派通信員 山本 礁波

現在國防の根本方針は軍事當局によりて畫策され、其の經費の關係に就いて要求せらるゝ處は、總理大臣と雖も之を知るを得ず、從つて閣議に附し各大臣慶憲見衝突するのみならず、議會に提案したりとするも、豫算會議等に於て屢々論爭の中心となり、或は徒らに黨爭の武器に利用されて自害醜生の源泉となる處に國防の完成を見ず由來國防上の大方針は一國の大勢及び四圍の狀況より割出し、財政經濟及び外交其他諸般の事情を斟酌して始めて計畫さるる可きものなり、固より軍事當局者の專門的意見は尊重せざる可らずと雖も、從來の事實は財政經濟及び外交等の狀況を無視する無謀の計畫をなすに止まり、實際國民をして苦痛せしむることさへ成し能はず、爲めに議會に於ても軍事當局者の計畫を否決するに至る次第なり、されば軍事當局者の專門的智識及び練達に加ふるに一般政務當局者の智識材能を以て財政、經濟、外交等の調和を圖らしむるは國家當面の最大緊要事にして吾人が前議會に於て國防會議の設置を叫びたる所以のものは玆にありて存す、若し夫れ政治の全體より觀察して國防の大局に當り、治亂興亡の大責任を有する眞理大臣たるものが國防の全計畫を知らざるが如き奇怪なる官制上の不備の如きに至りては助々乎として打破することを要す、然らざれば如何に軍事當局者が立派なる計畫を樹立するも、其の財政經濟外交等の政務との調和を缺くの故を以て經費不成立となることも亦た已むを得ざる也。

大隈內閣は吾人の所見に贊し、國防會議を設置し前段の弊害を矯正せんことを試み居れるが、其の組織は必ずしも當況に適するを要せずと雖も、單純なる閣間機關の權限を與ふるに過ぎざらんか、之が設置は其の根本理由たる大精神を貫徹せざるものにして全然有名無實有害無益のものたるに終るべし、若し夫れ尙かく權限の狹少なる國防會議ならんには、例令大隈內閣の施設なりとて、吾黨は斷乎として其の設置に反對の態度に出でざるも、はず、若し夫れ既定の二個師團增設又は海軍擴張を圖滯ならしむる爲めに——軈を換へて言へば議會を國民とを瞞着せんが爲めに之れを設置せんとするものならんには夫は確論の限りにあらず、吾人は大隈伯が眞逆關かく悪せざるを信じ、果して然ることあらば同志會第十連の伯を弄せるものとして一大鐵槌を被れ等の上に加へざる能はず。

日本近信

六月六日

◎樞密院 案內容

樞密院は各顧問官に對し政府の政務官案を配布すると共に樞密院書記官會議に於て決定せる對案をも配布する筈にて此の對案は大體樞密院の意見を代表し顧問官は兩案對照の上逐條審議を遂ぐべく所謂對案の內容は政府案を破棄せしむるふあらすして寧ろ修正的のものなりと聞く

◎參事官增員 理由

司法省にては從來專任參事官四名の定員にして他は檢事をして兼任せしめ立案法典等の調査に當らしめ來りたるも昨年司法官の減員淘汰の結果檢事の事務は非常に多忙を極め到底他の兼任を許さゝる今日の狀態なるを以て今回官制の改正を行ひ專任參事官六名を常設のことに決定したる次第にて成るべく兼任者を置かざる方針なりと

◎議員を會社に入れず

政府は今後絕對に衆滿東拓兩會社重役に議員を任用せざることに廟議決したり而して現在議員にして重役たる者に對する處退に關しては未だ何等決定する處なく唯今後の方針のみを定めたるものゝ由なるが選擧法第十三條の改正に就ては麗に尾崎法相が在野當時議會ふ提案したることあるより現內閣が直に議會に提案すべしとの早合點に止まるものにて未だ現內閣が必ずしも該法改正を主張するものふはあらざるなりと

廣告

△日本人唯一の洋食店、味は善く給仕は親切にして丁寧、特に日本人諸君を歡迎致します
新西院市三國商店の裏
玉置洋食店

晚香坡バウエル街三六六
電話 シーモア六五三九
加奈陀日本人會

晚香坡バウエル街三六六
電話 シーモア六五三九
加奈陀日本人會

貸ルームは室は清潔にして空氣の流通は最もよろし

晚香坡バウエル街二二六
電話 シーモア六五三九
加奈陀日本人會

晚市バウエル街二四五
電話 シーモア 二二〇二
藤原寫眞館

晚市バウエル街二二七一
電話 ハイランド 一四六一
梶木彌太郎店

晚市バウエル街二二九、イー
電話 シーモア 二二九四一
溝邊菓子店

晚市バウエル街三七九
同西第六街一六一
電話 シーモア三八九五
食料品部 江畑商店

晚市バウエル街三七九
同西第六街一六一
電話 シーモア三八九五
雜貨部 江畑商店

晚市バウエル街三七九
同西第六街一六一
電話 シーモア三八九五
英語教授
晚市東カドバ街五六二一
（ジャクソン及カドバ街角）
日本學公會英語學校
ミス、ポーター

西（ステングス街三〇三
電話 シーモア一四八〇
肖像專門
岡村寫眞館

大陸日報社向側
名畑靴店

丁寧 堅牢 迅速は靴修繕所の特色

晚市バウエル街二二七一
電話 ハイランド 一四六一
梶木彌太郎店

晚香坡バウエル街三六六
電話 シーモア六五三九
加奈陀日本人會

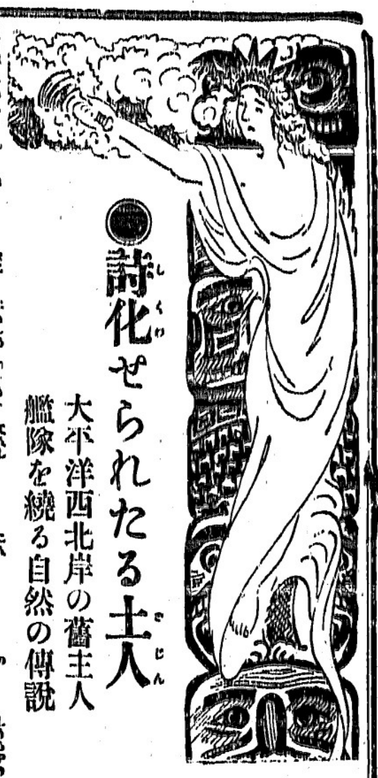

●詩化せられたる土人

大平洋西北岸の舊主人
艦隊を繞る自然の傳說

候補生諸君の爲めに何か面白い横（天使）が四人カヌーに乘つて酋長物と思つて土人の傳說を聞く事にした、深山ある傳說の中から最も著名で且つ軍艦から間近に見ゆるサイワンロックとデッドマンアイランドの傳說を撰んだ

△サイワン　●●●●晩香坡は人種展覽會の樣な所である、英米獨佛伊墺露を始めニグロが居るヒンドウが居る、日本人支那人猶太人、人種といふ人種で此地に見られぬ者はない、其内其面貌の著々日本人に甚だよく似た點に於て最も興味を惹くものは加奈陀の舊主人たるインデアンである、晩香坡では土人の事を通例サイワンと云ふ、サイワンとは抑々何であらうか。

△サイワン、ロック　●●●●晩香坡に著し、陰ふ見る起るものがありとすればそは饒舌たる自然の悪戯かな宏大なスタンレー公園であらう、其公園の北端に突兀と衝立つ奇岩がある、あれは名にふ土人に緣あるサイワン、ロックである。

△詩的な土人　●●●幼な想想で格かな想像を加へた詩的な神話は此地の土人に甚だ多い、松島邊りゐはざらふ見るあのサイワン、ロックが土人の詩的な傳說の象徴である事は加奈陀唯一の女詩人パウリン、ジョンソンが其死に臨んで遺言して屍をあの岩の附邊に埋めしめたのでも明る、ジョンソンの父は土人の會長であつたのだ。

△サイワン、ロックの傳說　昔一人の美麗はしい乘者の會長があつた、カヌーで北方の海岸を廻つて一人の花嫁を連れて來た、其妻が始めて姙娠して分娩する時土人の習慣に從つて夫妻は今のサイワンロックの邊りで海水で身を淨めた後夫は何分娩の終る迄身を淨めて居た、其處へサガリエ、タ丼イーと言つて其櫂を擧げた、若い會長は岸に漕きつけて汀に足をかけると共に化石してあの岩となつた、妻は此時既ゐ分娩して居たがこれも其儘化石して夫の岩と相並んで今に比翼の名を止めて居る。

△トライバル、レベンヂ　●●●●未開人の間の傳說や風習を見聞する人は必ず血族間爭ゐ出逢ふ、總て蠻人の部落は同一祖先から生れた親戚同士であるといふ信仰がある、凡そ團體で血族團體程強い者はない、會長は部族の生殺與脫の權利を握つて居るので其命令は絶大なものである、部民は從て部落ある事を知つて個人ある事を知らない若し部落の一人が他の種族から危害を加へらる事があれば部族擧つて復讐を企てる、斯くして部族同士の鬪爭は中々峻烈なもので何れか一方が絶滅する迄苦鬪する決して中途で妥協したり讓歩したりする事はないのである。

△死人の島　サイワシ、ロックと共に土人の傳說を遺した島に死人の島がある、内海の波靜かに綠影深いあの奇麗な小嶋が死人の島とは何て凄い名であらう、其意味を土人に聞へば『多くの人が死んだ嶋』の義だといふ未開人に共有な血族鬪爭の名殘である。

△鬪爭の起り　●●●歷史家は世界の歷史を南人と北人の爭の歷史だといふ樣に古代土人の間にも常に南北兩種の激しい戰爭が行はれた、事の起りは斯うである、南方の醫巫と北方の醫巫とが鼠色のいゝ此島を同時に舞踏の場所にすると言ひ出した、双方共魔法修行の場所にしやうと思つたのである、そこで兩方の團體が他の一方を追ひ出さうとして南北兩岸に陣取つた、而して双方共曜り歌ひ魔法の藥品を燃して盛に囃し合つたが勝敗は決しなかつた、其間に双方の種族は互に鎬を削つて戰ふて居た。

△醫巫の追放　それから四ケ月間の齋闘で南北兩方の戰士も次第に勝り果てた、彼等は醫巫の呪が感應して其力を女小兒の樣に弱めるのだと考へた其爲敵も味方も一團となつて醫巫等を島から追放した

△北は勇南は策　●●歷史の原則に漏れず北方は常に戰爭の勝利者であつた、南方の種族は常に謀策に長けて居た、北方の種族が醫巫の團體を死人の島から追ひ出す爲に海上遁に漕出して居る間に其キャンプを襲ふて幼老婦女を虜にした

△嫦和の條件　幾回も幾回も南方の種族は擊退された、其戰爭の烈しさは爲めに空氣は毒矢で汚れ海の水は血に染んで赤くなつた、北方の射出す箭の的確であつたので南方は追々其數を減じて嶋を取圍む船の數も疎となつた、そこで南方の酋長は東の方の岩の上ゐ立つて飛んで來る箭を物ともせず兩手を擧げて嫦和の合圖をした、嫦和の條件は老弱婦女を返す代りに之れと同じ數の勇敢なる若者を渡す事であつた、北方の勇者は喜んで之に應じた。

△尊き犧牲　此約束が成立つた爲に北方の種族の中から二百の立派な若者が敵の軍艦を漕ぎ拔けて島ゐ上陸した、此一群は何れも驚の羽を飾りを振り立てゝ勇氣凜然たるものであつた、それと同時に二百の幼弱婦人は送還された、彼等は泣き叫んで別を惜んだか銅色の青年は少しも怯む色はなかつた。

△最後の悲劇　●●勇敢な青年は男々しくも愛する人を救ふ爲めに一身を犧牲にしたのだ、此二百名は南方の兵の長い列の前に突立つて其武器を足下に棄てゝ終つた、今は近づく死の運命を靜かに迎へてゐるのであつた、其時早く此時遲く、千本の箭は二百名の咽元を目がけて飛んだ、彼等は勝利者の如き叫びを揚げて打倒れた。

チンアエシブ族酋長

艦隊縱覽

來る六月二十日當港に寄航の帝國練習艦隊縱覽各位の御便宜を計りゴーア街の埠頭を全部借り受け候に就ては完全なる客船を以つて渡船の御用命に相應ずべく候間何卒續々御光來あらん事を希上候

▲但しバシケ貸金廿五仙

岡田、唐津

○▶○　しるこ
▲氷▼　あづき
○◀○　宇治
外御好により　調進
いなりもし　さらく

今や滿天下の人氣は練習艦隊にレコードの人氣は金子に集る

豫て御約束の通り毎船便レコードの新物が到着して居ますが、今回のエムプレス便で又もや左の通り新物が澤山來ましたから何卒どし〳〵御注文の程願ひます

◉浪花節
▲中將姬、正宗季子傳
▲須磨の浦風（一、二、三、四）　吉田小奈良
▲太功記、建久實我　吉田奈良丸
▲南部坂（上下）　吉田一若
▲大石山鹿護送（一、二、三、四）　東家樂燕
▲大石妻子別れ（上下）　村上雲昇
▲小山田庄左衛門（上下）　同上
▲勸進帳（上下）　東家樂遊
▲曾我兄弟（上下）　京山小圓
　中川伊勢吉

◉琵琶歌
▲常陸丸（上下）　田邊枯水
▲城山（上下）　同上
▲川中嶋（上下）　同上
▲大石山科の別れ（一、二、三、四）　同上
▲滑稽浪節　內藏之助

凡て兩面音譜
以上のレコードには何れにも印刷した文句が添へてあります

尙は目錄は御申越次第進呈致し升

帝國蓄音機商會代理店
日本レコード直輸入
蓄音機附屬品
晚市バウエル街三五八
金子商店
（電話シーモア八六八八）

●アイスクリーム
●くだもの
●菓子煙草
バウエル街三五六
大池フルーツ店

内務省免許
産婆
東京帝國大學病院看病婦
東京日本產婆女學校卒業
山本クメ
晚市バウエル街二百五十九
クレッセントルームス十四
五九〇〇
電話シーモア九一七

新流行靴
勞働用
御婦人
子供用靴

此外御注文に應じ調進可仕尙修繕は迅速且つ最も堅牢に可仕候
バウエル街四二三
三枝靴店

朝湯十仙
皆樣の御便利を計り朝湯に限り（午前九時より午後一時迄）十仙と致し尙洗濯をも御取り次ぎ仕り候間何卒倍舊御引立の程希上候
バウエル街二四五
スタンレーバス
（藤原寫眞館の下）

▲內外賣藥類▲化粧品
御遠方の御方は御一報次第適藥小包便にも御送申上候
晚香坡市バウエル街三四一　（電話シー一三五三）
大正堂藥舖
フレザー藥店日本人部主任
公認米國藥劑師
水野久三郎

S.MATSUMIYA
213-229 Powell St.,
Vancouver, B. C.

蛸の足
開き鱈
胡麻油
糠付白米
バウエル街二一三、二一九
雜貨食料品
松宮商店
（電話シーモア三五九七）

土生姜
山椒粉
時雨蛤
いさゞ豆鏘入

◉絹物類各種
御婦人御小供
衆衣類及切地
其他
附屬品一切
絹物類卸賣致し可申候
バウエル街三八二
澁谷商店
電話　六三六二
382 Powell St. Vancouver, B.C.

ガスリンエンジン並自動車修繕
其他各種ミシン、自動車の修繕萬々大勉強を以て御用命に應ず
晚市バウエル街二七〇谷口旅館內
岡田松太郎
工場電話シーモア一〇八

▲スタイルのよい
▲切地を吟味せる
▲仕立の丁寧なる
洋服店は
バラード街五七
田中屋洋服店
電話シーモア四八八八
住宅電話ハイ一三四エル

大小馬の賣物
ベンダー街大北運送會社（南京町）
大北運送會社
電話　四〇五　六〇五

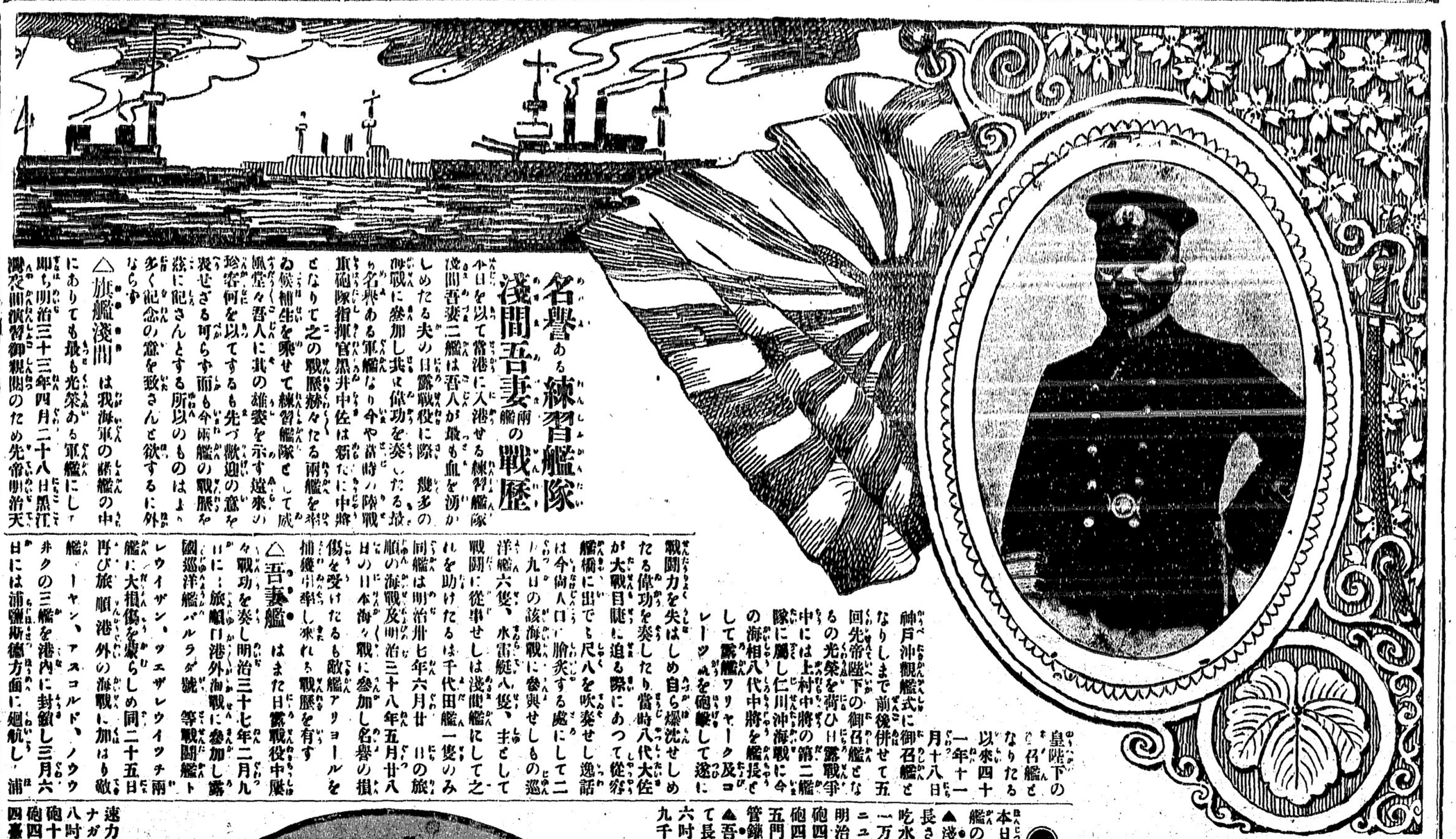

名譽ある練習艦隊
淺間吾妻兩艦の戰歷

皇陸下の御召艦となりたる以來四十一年十一月十八日神戸沖艦艦式に御召艦となりしまで前後併せて五回先帝陛下の御召艦となるの光榮を荷ひ日露戰爭中には上村中將の第二艦隊に屬し仁川沖海戰に今の海相八代中將を艦長として露艦ワリヤーク及コレーツを砲撃して遂に戰鬪力を失はしめ自ら爆沈せしめたる偉功を奏したり當時八代大佐が大戰目睫に迫る際にあつて從容艦橋に出でも尺八を吹奏せし逸話は今尚人口に膾炙する處にして二ノ九日の該海戰に參與せしもの巡洋艦六隻、水雷艇八隻、主として戰鬪に從事せしは淺間艦にして之れを助けたるは千代田艦一隻のみ同艦は明治卅七年六月廿　日の旅順の海戰及明治三十八年五月廿八日の日本海々戰に參加し名譽の損傷を受けたるも敵艦アリヨールを捕獲引率し來れる戰歷を有す

△吾妻艦　はまた日露戰役中屢々戰功を奏し明治三十七年二月九日に旅順口港外海戰に參加し露國巡洋艦パルラダ號等戰鬪艦トレウイザン、ツエザレウイツチ兩艦に大損傷を蒙らしめ同二十五日再び旅順港外の海戰に加はり敵艦ーヤン、アスコルド、ノウウ井クの三艦を港内に封鎖し三月六日には浦潮斯德方面に廻航し、浦潮艦隊演習御覽のため先帝明治天皇陛下の御召艦となりたる以來四十一年十一月十八日

神戸沖艦艦式に御召艦となりしまで前後併せて五回先帝陛下の御召艦となるの光榮を荷ひ日露戰爭中には上村中將の第二艦隊に屬し仁川沖海戰に今の海相八代中將を艦長として露艦ワリヤーク及コレーツを砲撃して遂に戰鬪力を失はしめ自ら爆沈せしめたる偉功を奏したり當時八代大佐が大戰目睫に迫る際にあつて從容艦橋に出でも尺八を吹奏せし逸話は今尚人口に膾炙する處にして二ノ九日の該海戰に參與せしもの巡洋艦六隻、水雷艇八隻、主として戰鬪に從事せしは淺間艦にして之れを助けたるは千代田艦一隻のみ同艦は明治卅七年六月廿　日の旅順の海戰及明治三十八年五月廿八日の日本海々戰に參加し名譽の損傷を受けたるも敵艦アリヨールを捕獲引率し來れる戰歷を有す

△吾妻艦　はまた日露戰役中屢々戰功を奏し明治三十七年二月九日に旅順口港外海戰に參加し露國巡洋艦パルラダ號等戰鬪艦トレウイザン、ツエザレウイツチ兩艦に大損傷を蒙らしめ同二十五日再び旅順港外の海戰に加はり敵艦ーヤン、アスコルド、ノウウ井クの三艦を港内に封鎖し三月六日には浦潮斯德方面に廻航し、浦潮艦隊演習御覽のため先帝明治天皇陛下の御召艦となりたる以來四十一年十一月十八日

神戸沖艦艦式に御召艦となりしまで前後併せて五回先帝陛下の御召艦となるの光榮を荷ひ日露戰爭中には上村中將の第二艦隊に屬し仁川沖海戰に今の海相八代中將を艦長として露艦ワリヤーク及コレーツを砲撃して遂に戰鬪力を失はしめ自ら爆沈せしめたる偉功を奏したり當時八代大佐が大戰目睫に迫る際にあつて從容艦橋に出でも尺八を吹奏せし逸話は今尚人口に膾炙する處にして二ノ九日の該海戰に參與せしもの巡洋艦六隻、水雷艇八隻、主として戰鬪に從事せしは淺間艦にして之れを助けたるは千代田艦一隻のみ同艦は明治卅七年六月廿　日の旅順の海戰及明治三十八年五月廿八日の日本海々戰に參加し名譽の損傷を受けたるも敵艦アリヨールを捕獲引率し來れる戰歷を有す

△吾妻艦　はまた日露戰役中屢々戰功を奏し明治三十七年二月九日に旅順口港外海戰に參加し露國巡洋艦パルラダ號等戰鬪艦トレウイザン、ツエザレウイツチ兩艦に大損傷を蒙らしめ同二十五日再び旅順港外の海戰に加はり敵艦ーヤン、アスコルド、ノウウ井クの三艦を港内に封鎖し三月六日には浦潮斯德方面に廻航し、浦

港を砲撃し三月二十二日には第五次旅順口攻撃に敵艦を封じて尚閉塞船を保護し四月十三日には再び旅順口港外の海戰に加はりて敵の旗艦ペトロウパウロスクを撃沈し敵軍司令官マカロフ中將及キリル太公を戰死せしめ降て八月十四日には蔚山沖の海戰に從ひ又三十八年五月二十日二十八日の兩日は日本海の大激戰に參加して砲撃大に努め偉功を奏したり

◉兩艦の要目

本日入港せ　練習艦隊淺間吾妻兩艦の要目を示せば左の如し

▲淺間艦　一等裝甲巡洋艦にして長さ四百四十二呎、幅六十七呎、吃水二十四呎、排水量九千七百噸一万八千馬力、速力十八節、英國ニューカッス會社の建造に係り、明治三十年二月廿一日進水、八吋砲四門、六吋砲十四門　山内二片砲四門、機關砲五門、水雷發射管五門、探海燈四臺、滊鑵宮内式水管鑵、載炭量八百噸

▲吾妻艦　も亦一等裝甲巡洋艦にて長さ四百五十二呎、幅五十九呎六吋、吃水二十三呎八吋、排水量九千一百二十六噸、馬力一萬八千

◉軍艦生活

△候補生以下の日課

御國の楯と矜る軍艦には上は艦長より下は水兵に至る迄夫々日課と任務を有つて居る、讀者は少くも艦隊を迎へて軍艦生活を知りたく思ふであらう、即ち左に候補生以下の日課を記して見る、勿論日の長短により多少時間の相違はある

△起床　午前五時總員起床の命が下ると共に一同は起き出でゝ直ちに上甲板を洗ひ掃除が全く終つた後に始めて顔を洗ふ此間約卅五分

△朝飯　午前六時十五分朝食候補生下士水兵皆金屬製の大茶椀に麥飯一杯と味噌汁一杯づゝ頂戴する

△掃除　食事が終ると直に中甲板及下甲板の掃除があり之が終ると陸戰隊用の小銃の手入及器具の中で眞鍮を用ゐてある部分を丁寧に研く次に大砲及水雷の手入をする是等を凡て海軍では『器具の手入方』と稱する之迄で八時四十五分

△作業　八時四十五分から十一時までは週課に從ひて作業をする

△晝飯　は十一時四十五分

△休息　食後は午後一時まで休息

△作業　一時から四時迄再び作業

△夕食　は四時四十五分の規定

△點檢　午後五時には軍事點檢一同部署に配列すると分隊長は各自其分隊を視察して副長に報告する

△體育　點檢後相撲、柔道、擊劍等の運動を行ふ

△就寢　日沒後は各自寢るものは寢る煙草或は酒を嗜むものは甲板へ出て一日の慰樂をやる但し酒も日本酒は五勺ビーヤならば一本だけを限つて許される

△巡檢用意　午後八時となると巡檢用意の命が下る甲板將校は凡て整頓してゐるや否やを點檢する

△巡檢　通常は八時三十分に於て副長甲板士官及先任下士官等の巡檢があつて水兵の就寢狀態、器具の整頓如何其他最も必要なる火薬庫の温度を調査して微細なる點に至る迄各部署に就て巡檢する開して時々御小言の連發を食される。以上掲ぐる所が候補生以下の其日其日の仕事である、御軍艦生活の有樣は軍艦三笠に乘組んでゐる某

△旗艦淺間　は我海軍の艦艇の中にありても最も光榮ある軍艦にして即ち明治三十三年四月二十八日黒江灣沖に於ける御親閲のため先帝明治天

速力十九節、佛國ワール會社サンナガー工場にて明治三十二年進水八吋砲四門、六吋砲十二門、三吋砲十六門、山内二片砲五門、機關砲四門、水雷發射管五門、探海燈四臺、滊鑵ルピヤ式、載炭量六百噸

淺間艦上の官令印　●幕僚　●長艦兩　●官令印の上艦淺
右より參謀長有馬大尉　●副官兼長艦要員　佐藤大佐　佐大賀平艦間淺　●將中井黒官令印　●佐大賀平艦間淺　●參謀小牧中佐

氏が面白く書いた一文があるから今少しく拔萃して拙文に代へる

□甲板洗方

起床後十五分で當直將校は兩舷直を整列せしめて直ちに各分隊受持の甲板の洗方を命せられる

此の甲板洗方は雨降り其他事業に差支の無い限り必ず施行せらるゝ日課の一つであるが、寒威凛烈肌も裂る様な雪の曉などは隨分苦るしい殊に馴れぬ内などは何に一つ爲るにも人一倍力を出しつゝ尚部長の氣に入る様な仕事が出來ぬので咬付く様な雷聲はまだしも時折り鐵拳の頭上に飛び込む事は珍らしくないのである

甲板洗方の順序は何艦でも少しも變らぬ、上甲板作業各所に設けられた吐水弁を開けば恰も瀧の如く海水が甲板に流れ出るので之を甲板に散水して各部長指揮の下お甲板洗方に從事するのであるが、其の洗方に要する時間は僅か三四十分に過ぎぬに作業はなか〳〵多いけれど、水兵の水兵たる敏活な動作は苦もなく行つて除けるのである、又甲板員の甲板を大切にする事は想像以外である甲板は軍艦の御座敷、備後疊の上に油一滴でも着けやうものなら大變だ、雇々の罰俸を頂戴せねばならぬ、甲板洗方が終ると「煙草許す」の喇叭に次で「顔洗へ」の號令がある、甲板洗方は五時四十分から五十分位で止めるのだから七時の食事までには間がないので此頃は兩舷直が最も忙しく殊に若い水兵と雖も永ては惨めな程忙がしいのであるから煙草許すがあつたとて、矢張り甲板洗方の後片付又士官の釣床を納める役目もあれば七時の食事に對する用意もせねばならぬ、此廢時には僞も方便だと思つて先づ石鹸の泡の澤山附着いた顔を手拭で奇麗に拭ひ取つて知らぬ顔の半兵衛をきめ込み

『オイ當番一杯呉れい』

初めての様に裝つた僕も何だか良心が厭く、當番奴僕の顔を厭に見つめて居たが

『貴男初めてですか』

『然うよ初めてさ、二杯取りをするものか（實は二杯目）』文句云はずと早く渡して呉れい』

『初めてなら文句云はぬが、貴男は二杯目だから云ふのです』

聊か胸に對へたがあらぬ體で、

『何？僕が二度目だつて、失敬な』

『たつて石鹸の泡が澤山頬お附着てゐるぢやありませぬか』

南無三大事露顯ー仕方がないから顔を下げて頼んでも、既ふ時や晩し萬事休す矣だ、理屈許し並べて遂に呉れなかつた、思ふなど眞水も大切のものだ、僕の故郷に流れて居る保津川の水が羨しかつた艦内に於ける清水の大切な事、極力節約の必要は勿論萬々承知して居るが、朝の洗面水位今少し多かつたら……せめて碇泊中だけなど思ふ事が數々ある、入湯上陸人は歸つて來てた早うツーと朝の挨拶で卓は賑しい、中ゐは六分の一で久振りに上陸した者い水兵達は『歸つて參りました』と眞面目な挨拶して居る者もある什麼しても元氣なのは錨水兵だ

□朝食、麥飯、味噌汁、澤庵

朝の二時頃から起きて煮た飯、狹い炊事場で配當するのだから冷ゐるのも無理はないが、茶碗に盛られた飯は少しも温みもなし、汁だけは主計部員の骨折りで、配當に先つて沸騰るのを鍋に入れて呉れるのだが之とて卓に配當する時には冷えて居る冷たい甲板に一時間も働いて、腹の頂邊から足の爪先迄、水の様に冷え切つたブル〳〵震へて冷たい飯を食ふ時には知らず〳〵、厨宰ー朝の食事丈けもつと熱く食はせろと不平も出る、時としては一家揃を圍んで、母や妹の温い料理に舌鼓打つた昔が偲ばれる事もある。

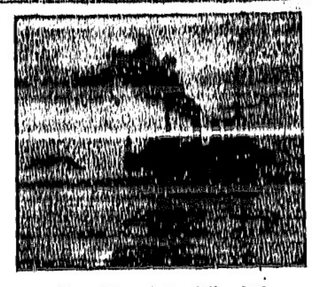

軍艦行進曲

守るも攻むるも鐵の、浮べる城ぞたのみなる、
御國の四方を固むべし、
黄金の其極日の本に、仇なす國を攻めよかし、
いはきの如は波激の、たつやさばかりなびくなり、
輝丸うつ響は雷の、聲かとばかりどよむなり、
蒼黒の波濤乗りこえて、皇國の光り輝かせ

中佐時代の黒井司令官

日露戰役當時の海軍陸戰重砲隊指揮官

練習艦隊司令官黒井中將は日露戰役當時海軍中佐として海軍陸戰隊を指揮し乃木大將の旅順包圍攻撃に參加し武名を既はれた事は既ふに人無きまゝに、家具器財等を持ち去らるゝより、自己の財産の惜しき餘りに、此の如き砲火の間にも、自分の家に居座るが、悉皆却て中る危險を冒かして、財産と生命との價値に輕重を置かざることが判りますと言はれた、余小幾十百となく積んであつた、指揮官は敬しく禮拜した、余も亦禮拜して、砲彈を土地を即撃するといへるは今日初めて實際に見聞した。

此の御覽の通り、畑り掘り起したる樣になつて、彈痕は何百あるか判りませぬから、此由を申上げたるも、乃木軍司令官にも實際を御覽になつて、實にも然らんと申されなつて、實にも然らんと申されたりと言はれた、成程余も札幌農學校にて四年間耕作法の講義を聽きたるが、砲彈ゐて土地を即撃す

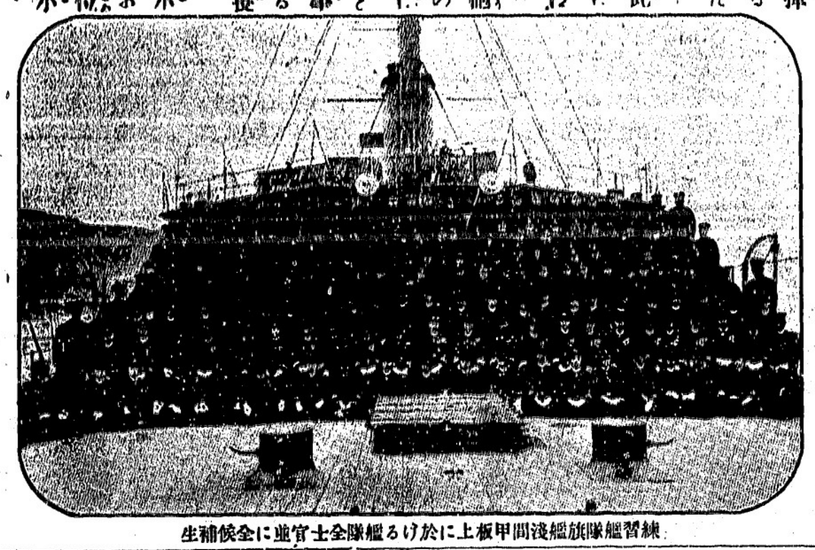

練習艦隊旗艦淺間甲板上に於ける艦隊全士官並に全候補生

陸軍大將乃木希典

明治四十四年八月東郷大將一市通過の際隨行し來りて本社の爲に記念揮毫なせる平賀氏の筆蹟（其當時は準將大使館附武官にて中佐なりき）

陸下に御土產として、五歳を見られたるなれば、一には其の身の杖柱と力頼みせし我兒の此處に失せたるかと云ふ親念と、一には陸下の御爲め國の爲めに勇戰して能くも死んで呉れたなと云ふ觀念と、悲歎交も〳〵來つて感激の極致を盡くされることならんと父君の情を酌んで云ふべからざる感激を催したるに、すると指揮官には高崎少佐も惜しいことを致しましたアンナポリスの海軍兵學校にも入り、未だ年も若かつたですが、何分にも御覽の通りの此處の激戰でしたから、頭腦は粉碎して即死されましたと言はれた。

砲彈の開墾畑を去り、横道より火石岑子東方の一山頂に登り、地圖を擴げて敵の砲臺を指點したると指揮官には白い物を擴げますと敵の氣が付いて狙撃しますから御止めなさいと注意された（中略）

指揮官は私の天幕の内に入つて天下の大勢でも御察しなさいと伴はれた、成程天幕の前より目を縦ふすれば、高原瞰望其上より二三十の峯巒が青螺の如くゐ起り、青螺と青螺との間には露營と幕舍とが連り、將士は東西に往來し、旌旗は秋風に映發し、萬馬は長へに嘶き、高原を超て海開け、海上の島嶼は遠く低れ、島影なる我が軍艦の煙縷は細くして無からんとする、余は此の氣象ノ豪岩なるを見て、覺えず『鼉鼓震レ天連二海岳一、旌旗滞レ日捲二煙雲一、兩家勝負須臾見、百二典亡炮尺分』と口吟した、すると指揮官は、アノ下の寺は長春庵と呼びます、何んと詩にする樣な風雅な名ではありませぬかと言はれた、然し惜いことは三字共に平字のみ重つて居ますと答ふるや、指揮官は、アー左樣でした、然らばアノ鳳凰山は如何です、アノ鳳凰山ですか、仄一字平二字で且つ唐詩選の閨怨の部に好くある名と同一ですから妙ですと答へた余は先剣より指揮官との談話にて其の武事一邊の人でなく、亦た風雅の士であるとを悟つた。（下署）

拜して、傍なる砲彈の破片と彈の銅帶とを拾ひて鞄嚢に納めた、これは歸京ノ後此の少佐の父君男爵正風翁ゐ記念にて贈る爲めである、さて父君は、誰も知れる我國有名の歌人であるが、若し此の砲彈の開墾畑ノ來られて、柳の幹の標の下に立ち、敵彈の累積せる

The Japan and Canada Trust Savings Co., Ltd.

P. O. Box 130　398 Powell St.,　Vancouver, B. C.

謹告

B.C.州政府はトラスト會社を鞏固ならしめ取引の安全を期せん爲め先般トラスト法改正案を議會に提出し其通過を見るに至りたることは江湖の熟知せらるゝ處に有之該法に據りトラスト會社は最も嚴密なる調査監督の下に莫大なる永久保証を設置ふ供託することゝ規定せられたる後に御座候弊社は堅實なる基礎に依り同胞の金融機關たる本義に資本金を貳拾五萬弗に增加し營業能在候處今般政府監督官に於ても最も確實なるものと認められ今や改正法案に照らし一切の準備を完成し加ふるに數萬弗の永久保證を提供基礎愈々益々鞏固と相成候次第に御座候間今一層奮勵社運彌々發展を期し以て各位の御愛顧に酬ひ度希くは舊に倍し御引立の程偏に奉願上候

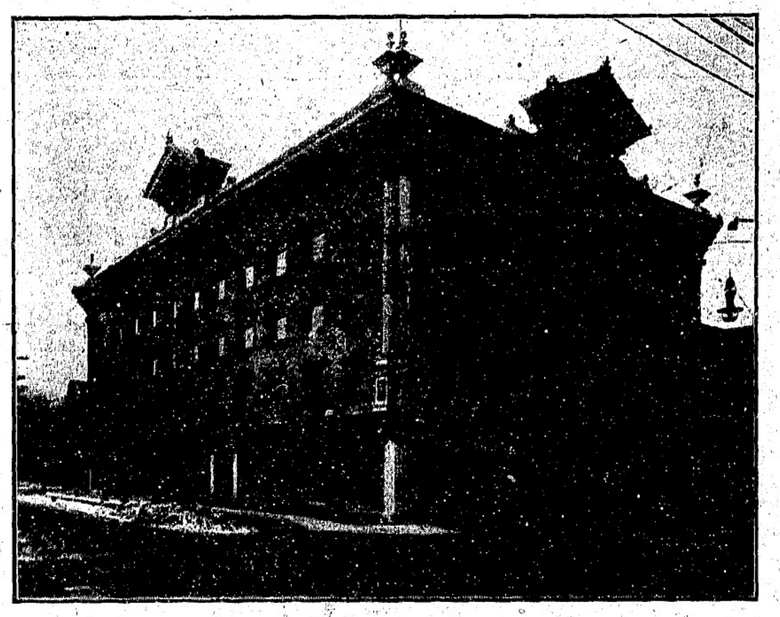

晩香坡市バウエル街ダンレビー街角

日加合同貯蓄株式會社

日加銀行

電話シーモア（壹貳參八八壹）
（郵函一三〇）

取締役社長　田村新吉
取締役支配人　小玉源一

●營業科目

定期預金　年六分
貯蓄預金　年五分
特別預金　特に御相談申上候
日本送金、貸付、荷爲替
其他土地賣買及一般銀行業務

營業時間　（午前九時より午後五時迄）（但し土曜日は午後九時迄）

日本送金締切日　インデヤ號便　六月廿四日
安藝丸便　六月廿七日

◉バーネル卿戀物語 (三)

アイルランド秘史 オセア夫人の告白

バーネル卿は獄舎に就て一種の見解を持つて居て總て夫婦は愛情の失くなると共に離婚すべきものだと考へて居た、卿の行動は此見解に從つたものである、オセア夫人は二週間の間郷を自分の居間に閉して置いたので召使の者は夫人が食堂を避けて居間で食事する時には其食べ方の多いのに驚いたといふ事である、卿は暇さへあれば演劇の草稿を作るか或はアリースイン、ウオンダーランドを愛讀して居たが至つて生眞面目で側から見れば面白い爲めに讀んで居るものとは思はれない程であつた、ユーモアは此人に缺けて居つた。

二人の間の愛情は益々濃やかなものとなつた、とう〳〵バーネル卿は何か用向を傳へた二つの紙片を夫人の腕環の中にそつと挿んで置いた、其内容を知る事が出來たらば頗る面白いのであるが今も秘密に葬られて居る、バーネル卿は千八百八十三年にとう〳〵二人の間を裂いた。爾來オセア夫人は卿の爲めには最愛の妻となつた譯だが卿人としてはもう三年も前から疾病をいふ丈の權利はあつたのだ然し斯る不條理な戀愛の犧牲となつた者は獨りオセア夫人許りではなかつた、千八百八十一年の正月の事であるが夫オセア大尉は仕來りの習慣を破つて何の豫報もなしに突然歸宅して見ると驚ろく可し自分の留守宅にはバーネル卿の旅行鞄が置いてあつた、夫は夫を片付けたバーネル卿は大膽にも夫人あ晉てゝ自分の靴を何處へ遣つたか夫に尋ねて呉れと言つて居る、卿は其時自分とグラッドストーンとの間を取持つ事をオセア夫人に賴まうと思つて居た爲めだと辯解した、幸に二人の間に決闘する樣な事なしに濟んだがオセア大尉は夫人に離婚決してバーネル卿を家へ入れてはならぬと言ひ付けた、夫人の告白によれば此時二人は立派な夫婦であつたのだ、去る年の夏既に二人はブライトンで落合つて旅行をした、バーネル卿は變裝を凝らして汽車ゟ乘り込んだ此時から倒り落して出來る丈けの變裝をして滅多に人の眼が目にも『あなた』『わたし』の立派な夫婦であつた、其年の八月には夫人は愈離婚を斷行する決心だとバーネル卿に告げたのである

●伊勢音頭屋絶

伊勢は古市備前屋の伊勢音頭と云へば昔より有名なものにて伊勢參宮をしたものは必ず此の備前屋の美人踊を見るを一の土產とし來りしが備前屋の十人太田某土地の山田銀行ゟ頭取任職中重役不始末の結果銀行破綻に陷り太田某も賠償の爲め財產ゟ金部を提供するに至りし爲め百餘名の藝娼妓を抱へて居た貸座敷を營む能はず六月限り廢業する事となり隨つて伊勢參宮客も減じ從つて伊勢音頭屋も自然衰微するに至つたのである

今日の歷史

六月二十日

四曆千七百九十二年佛蘭西大革命起る

一千八百九十七年明治三十七年、我國にては明治三十七年、日露戰爭の當時、日本海遊弋の敵艦を捜索したる日

▲雄姿堂々たる我艦隊を見て喜躍狂喜する我艦隊

▲子供の時分から海軍々人は大好きだつた自分は今日艦隊乘組員の赴々たる武風を見て嬉しくて堪らない（在留民一人）

▲艦隊歡迎は宜しく盛大なるを期すべしだ（町の子）

業する事となり隨つて伊勢音頭の名物も廢絶すべく宇治山田市長福地氏は古き歷史を有する此の名物を失ふを遺憾とし後繼者を探し居れりとて今度た恥しいが僕にとつては初めてだ兩艦の將士とも親しく語ることが出來やうとは何といふ幸福であらうか（欣躍生）

バウエル街三九六
日加銀行 二階百十三號室
野尻醫院 電話シーモア三六一八

診察時間
自午前九時 至午後九時

河邊齒科醫院
晚市バウエル街三一六 ライオンホテル一、二號室 (電話シーモア八一三〇)

内外科 耳鼻咽喉科
ドクトル 田中榮之丞
晚市バウエル街三六六活動寫眞館三階 (電話シーモア六三一四)

内科 小兒科
アレキサンダー街三一〇 長崎醫學專門學校、醫學士 守儀一郎
電話シーモア七六七三

齒科
サカゴ大學齒科醫學博士 谷内兼松
バウエル街二五二、六號室 電話シーモア一七二一

醫
加奈太勅報勳二階廿九番室 石原明之助
電話シーモア七一二

鮮魚並に青物
バウエル街二五三 A. B. FISH CO.
P. O. Box 934 Vancouver, B.C

内務省免許產婆
助產の御依賴お應じ申候 バウエル街三(二階二號室) 大澤もと子

晚市バウエル街二三一 電話シーモア七三〇五エル 鄭函九三四
地所賣買 佐伯事務所
SAIKI & Co.

古物家具用品一切 新物雜貨 バウエル街一七〇 鎌田商店

室内清潔、室代低廉 メイン街九五八 リー旅館

内務省免許產婆 一般助產の需に應ず 晚香坡市バウエル街二一〇 下村商店二階 田邊よし子

晚市バウエル街二三一 電話シーモア五四四一 西村捨彌 肴屋吉川

元の

御手輕料理 くつわ
晚香坡市バウエル街三五〇 (元村上青物店跡)
電話シーモア 三八二七

蓄音器 レコード販賣
晚市バウエル街二三〇 日本レコード商會
代理部主任 加藤萬三郎

御旅館相模屋 内外 濱車濱船切符取扱 各種勞働口周旋
晚市アレキサンダー街三一三 館主 青木米吉
「電話」二七五 鄭函二三二

營業品目
○鑛詰 ○銘茶 ○海產物
○乾物 ○米穀 ○文房具
○雜穀 ○漬物 ○賣藥
○生物 ○味噌 ○化粧品
○醬油 ○菓子 ○小間物
○書籍 ○雜誌 ○大工道具
○玩具 ○荒物 ○陶器
○絹布 ○綿布 ○履物
晚市バウエル街二六九 香村商店
P.O.Box 1072 Phone 2131 Vancouver, B. C.

時計並に附屬品 貴金屬寶石類 各種裝飾品 時計 金銀 細工修繕
確實廉價 迅速叮嚀
晚香坡市バウエル街三一八 萩原時計店
電話シーモア九六六八

果物菓子 食料品 長谷部商店
新西院市コロムビヤ街八七五

○婦人子供衣服 ○同附屬品 ○ボンネット ○きれ地各種
其他日本御婦人向の品種々取揃へ有之候間御一覽の上多少に拘らず御買上げの程願上度候
舊ドイラスデール跡 ダアビッド スペンサー
David Spencer & Co.
Hastings St., W. City

水パイプ流し取付け 又は設計等すべて下水ぎわりの仕事は早くて極安く致し、ずから何卒御用仰付けられ度候
東ヘスティングス街二三九 ダブリユー ブラウン
「電話シーモア七七〇」 W. A. BROWN 239 Hastings St. City

日出旅館
涼車、涼船、切符取扱 土地賣買 勞働口周旋
プリンスルパート 第三アベニュー一六七 (郵函一六)
HK YAMANAKA 167 3RD Ave E Prince Rupert, B. C.

今川商店
内外食料品 電話ハイ二七五
松金川今主店 五四五街ルエウ

ドライグッヅ 專門 日英商會
バウエル街二一八 電話シーモア一六〇〇

鮭網、ヘレン網、曳網、テント、帆木綿、漁具一切及び上等の革製又はラバーブーツ格安に賣捌申候
ワター街六八 電話二四二 イー、リプセット

旭屋旅館
當館は萬事親切を旨とし各種勞働口の周旋涼船涼車切符の取次可仕候
バウエル街二七〇 谷口熊太郎
電話シーモア 一三九六

御飯うば並に餅賃搗 祝もち
バウエル街四五一 江州屋
電話ハイランド一五〇九

かまぼこ
糸こんにやく製造販賣可仕候間多少に拘はらず御買求め被下度願上候
晚市西第二街一六四二 電話ベーピ 二一二一 小西商店

洋服裁縫
男女 バウエル街四一七 (電話三九七) 芦川助次郎

和洋雜貨食料品一切 金物類一式 陶器類一切
バウエル街五六六番地 神戸屋商會
晚香坡市バウエル街三一八 横田權二郎 日夏嘉兵衛
電話 三七鄭函一〇二三

御旅館 雜貨食料品 新鮮ミルク
東カドバ街三八一 (日加銀行裏) スター牛乳舍
配達人 國久

地所賣買、代書、保險業、諸請負、登記 公證手續
ダンレビー街一三九 北川事務所
139 Dunlevy Ave (電話シーモア五三八三)
ライセンス 第廿四號

高橋玉塲
バウエル街二四三 高橋千太郎

南京御料理 並そば
ペンダー街とカロル街角 北京樓
電話シーモア四三六七

Code Western Union
Cables Kinyu Sha.
PHONE. 2721 270 Powell
NIPPON KINYU SHA

銀行事務 當座預金 貸附 手形引替 貯金預金 利子附定期預金
本社事務所は日本郵便支局事務所と接近し居れば日本送金等に最も便利なり
日本金融株式會社
頭取 エー、マキボーイ
主任 エー、ブイ、ガーデナー
營業時間 午前九時より午後五時まで 土曜日 午前九時ゟ午後二時迄 午後六時半ゟ同九時迄

雜貨商 バウエル街三三三 永松商會
電話シーモア三六四

●金員貸與 ●代辯事務 ●歸化証下附請願 ●對白人交涉事件
例へば鐵道若くはソーミル 就働中負傷 したる場合其の原因に依り 數千弗 までの損害賠償金を請求するを待其の他此の種の對白人交涉の 依賴み應ず
電話三八八六 永尾事務所 バウエル街四三

日本製 漁網 漁具
大阪商船乘船切符賣捌所
晚香坡市東カドバ街一五 直輸出入 商是永壽吉
電話シー六四(自宅ア三三) (郵函一〇一五)

●迅速叮嚀本店特色●
晚香坡市メイン街二二五 田鍋洋服店
電話シーモア三〇二四

講談

平井權八

（第七十二）　神田　伯龍

權八『昨夜乃公が寢る時に藏所へ行つて女中ネ明日は夜のうちから立つから個の揮へは仕なくつても宜い、目が覺めたら直ぐに出立をして行くんだからと云つて、それで途中で服の減つた時に喫はうと思つてヤンとこの通り竹の皮包みを三個仕込んであるんだ、熊谷の土手まで行きやア最う夜の引明けだ、彼方此方に茶店が出て居るから其處へ行つて喫はう　喜八『成程それぢやア安心だ』と鉄で兩人は支度を致しましたが權八は下へ降りて參りまして最う夜前ヤント勘定も致してあるものと見えて宿の女中に起きて貰つて表戸を開けさせまして三人連れでブラリト出まして、されば鴻の巣を後になし熊谷の土手へ掛かつて參りました、段々と白いで參りますうちに東天はホンノリと白んで參りました、竹中はホッと安心いたしまして　平左『何うやら斯うやら夜も明けたぢやないか』權八は四方を見廻しながら　權八『何うだ此の夜明けの景色といふものは何となく好い心持ちであるなア、鬼も角も此處で一休憩まう、本日喜八は麁な顔を致しまして　喜八『ナア平非何處へも茶屋らしいものは出て居ないぢやないか　權八『然うだねゑまだ斯う早いから出て居ないのであらう、マア何は兎もあれ此の立木の際で休息をしてた前達は此の石に腰を掛けるが宜からう、此處に地藏尊がヂヤンと安置してある乃公は此の地藏尊の臺座らくの間借用しやう、燧鐵具はあるまいか　喜八『見るく』潮うのことに燧鐵具を取出してウチく火を打ちンロく煙草を喫み始めますと遙か向ふの方に當つて頻りに斯う水音が聞ゑて居ります　權八『ナア平非あれは川か　喜八『ホウ熊谷の荒川の急流だ　權八『左樣、あれは川といふのは此の邊にあるのか、何しろ景色は誠に好い景色であるなア』

▲御手輕料理
▲並にそば
バウエル街二五一
柳川めしや
電話シーモア三一二三

通辯飜譯事務
米國移民官通辯
バウエル街二三五
松本旅館二號室
米國文學士　駿田二三
自宅　電話レーモア八七三七
電話ハイランド一六二四

書籍類及雜誌一切
並に御子供樂用の玩具類一切
ヘスティング街三二五
タムソン　書籍店
The Thomson Stationery Co.

めし　鯖すし
どろゝ、どんこ
千鳥
電話二六九九

男女洋服調進所
メイン街一九二五
伏屋洋服店
電話フエヤモント一八七

◉玉　塲
シガースタンド
バウエル街一七二
颯田玉塲

南京料理
並にそば

▼バーテーは特別の御相談に應じ申可く
▼電話にて御注文被下候へば直に御届け申上候

晩市バウエル街三一九
錦新樓
電話シーモア一八九八

手輕料理
並に
そば
メイン街二二八
ひさご
電話（シーモア三九九八）

玩具類　造花
並に
組茶器　御宮
及び
神佛器各種
右澤山着荷仕候間御用命願上候
晩香坡市メーン街二二九
大河原商店
電話シーモア五五五〇エル
【郵便、七六四】

◉和洋雜貨
◉食料品一切
右精々確實廉價を以て販賣致すべく御用命の程願上候
バウエル街二五四
蛭崎兄弟商會
（電話シーモア二四一三）

レキス商會代理人
晩市西ペンダー街千百八番
シュート、エイ
窩鄭便局より西へ入五丁目左中程
電話シーモア五五五〇エル
ドレスメーキング
婦人洋服仕立
折戸しげ
專門
折戸康次

ギヤソリンエンジン据付及修繕自動車修繕其他機械類一切
自動車及ギヤソリンエンジン賣買
周旋並ニ附屬品一切販賣
自動車を預ります
晩香坡市アレキサンダー街三六四
エヌ、エス、テー
機械工塲
電話シーモア二七四
N. S. T. Machine Works

和洋雜貨食料品
並に精米業
精々勉強仕候何卒御用命被下度候
晩市西第六街七五八
善作商店
電話フエアモント五一二

特別大勉強
和洋雜貨
食料品一切
晩市バウエル街五六八
電話ハイランド六〇三エル
鳴瀨商店

▲御手輕料理
▲並にそば
バウエル街二五一
柳川めしや
電話シーモア三一二三

通辯飜譯事務
米國移民官通辯
バウエル街二三五
松本旅館二號室
米國文學士　駿田二三
自宅　電話レーモア八七三七
電話ハイランド一六二四

書籍類及雜誌一切
並に御子供樂用の玩具類一切
ヘスティング街三二五
タムソン　書籍店
The Thomson Stationery Co.

めし　鯖すし
どろゝ、どんこ
千鳥
電話二六九九

男女洋服調進所
メイン街一九二五
伏屋洋服店
電話フエヤモント一八七

◉玉　塲
シガースタンド
バウエル街一七二
颯田玉塲

南京料理
並にそば

▼バーテーは特別の御相談に應じ申可く
▼電話にて御注文被下候へば直に御届け申上候

晩市バウエル街三一九
錦新樓
電話シーモア一八九八

手輕料理
並に
そば
メイン街二二八
ひさご
電話（シーモア三九九八）

玩具類　造花
並に
組茶器　御宮
及び
神佛器各種
右澤山着荷仕候間御用命願上候
晩香坡市メーン街二二九
大河原商店
電話シーモア五五五〇エル
【郵便、七六四】

◉和洋雜貨
◉食料品一切
右精々確實廉價を以て販賣致すべく御用命の程願上候
バウエル街二五四
蛭崎兄弟商會
（電話シーモア二四一三）

レキス商會代理人
晩市西ペンダー街千百八番
シュート、エイ
窩鄭便局より西へ入五丁目左中程
電話シーモア五五五〇エル
ドレスメーキング
婦人洋服仕立
折戸しげ
專門
折戸康次

ギヤソリンエンジン据付及修繕自動車修繕其他機械類一切
自動車及ギヤソリンエンジン賣買
周旋並ニ附屬品一切販賣
自動車を預ります
晩香坡市アレキサンダー街三六四
エヌ、エス、テー
機械工塲
電話シーモア二七四
N. S. T. Machine Works

和洋雜貨食料品
並に精米業
精々勉強仕候何卒御用命被下度候
晩市西第六街七五八
善作商店
電話フエアモント五一二

特別大勉強
和洋雜貨
食料品一切
晩市バウエル街五六八
電話ハイランド六〇三エル
鳴瀨商店

石碑、圍ひ石等の据附
至極廉價に貴需に應じ候用材は當州產又は輸入石何れにても御好みに任せ候
晩市ウエストミンスター第十六街の角
チャンドラー
（電話フエヤモント八一〇）
Patterson & Chandler
外に支店濱四十街ビクレザー街角

◉理髮店
取扱叮嚀
◉貸ムール
室内清潔
晩香坡三バウエル街
電話シ八三七一
中川床

◉支那料理
調度は凡て美麗
食堂は沿岸一也
コックは腕利き
食器は凡て清潔
而も價は至極廉

◉北京酒樓
ビクトリア市ガバーメント街
一六一〇
（電話五四〇〇）

和洋食料品
右の品々大勉強販賣可仕候間何卒御用命の程偏に奉希上候
晩市西第二街一六一八
稻田商店
ベービュー二四六三

◉理髮床
◉西洋風呂
清潔丁寧は
弊床の特色
バウエル街三六〇
熱海床

英語夜學校（月、火、木、金）
自午后八時至九時半
日本人メソヂスト教會
日本人教師【唆田二三、尾家朋三
白人教師【大野耕太、ハミトレンデル、其他數名

一回七仙五厘
めし調進
〇万
電話シーモア　四三九八

手輕料理並にうば
メイン街一一六
梅香
電話シーモア四三六二エル

宿屋
室内清潔

和洋雜貨食料品
晩香坡市東カドバ街一五一
紀の國屋
（電話六八三）

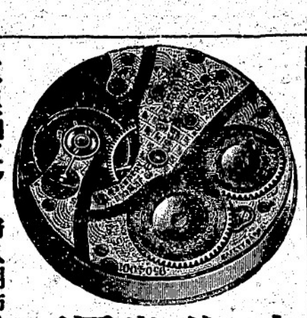

◉時計修繕
◉貴金屬寶石類
▲金銀細工▼婦人用飾品
晩香坡市メイン街二〇二
松林時計店
電話シーモア六五二二

大工業
如何なる大工仕事にても請負仕り
丁寧迅速を旨とし御用に相應ずべく候間何卒御用命の程偏に願上候
晩市バウエル街三五七
重井、杉本、上野
電話シーモア三九五七

新築家屋

ヴヰクトリア市
フイスガード街八二〇
大澤旅館主
大澤林之助
（郵函三八八、電話九六四）

シーピー鐵道働き

大募集

▲ギヤング▲
▲セクション▲
▲シヨツプ▲
▲ボークター▲

▲仕事はらくです▲
▲年中仕事があります▲
▲ペーはたしかです▲
▲かねが殘ります▲

日加用達株式會社
晩市バウエル街三六二番　電話シーモア八三九

◉魚類一切
◉青物類
◉かまぼこ
◉鑵詰物其他
バウエル街二六二
電話五六六一
田中六彌

氷
いさみ
晩市バウエル街二七〇郵便支局横
電話シーモア二五三八

ゴミ鑵製造
ギヤソリンタンク
ブリキ細工
バウエル街四二二（きら〳〵裏）
秋山太郎
電話ハイランド一〇一八

漁船、ガスリン船
其他一切の小舟製造
スラブストン郵函二〇電話七
中出
村田造船所
Nakade & Murata
Boat Builder
P. O. Box 20 Steveston B. C.

ローズバンク
牛乳屋
新鮮牛乳、クリーム及バター
晩市アレキサンダー街四二二
篠末松

◉洗濯業
バウエル街二〇六
大倉洗濯所
電話シーモア五二二
事務所
工塲ランスダウン街二六二
和洋雜貨食料品
晩市ユーコン街二〇〇
ランスダウン街角
田中治吉
電話フエヤモント二〇〇

▼土地家屋賣買▼登記公證
▼地稅代納▼約定書作製
▼商事受托販賣
美市バンドラ街六二七
中野事務所
（電話四四六六）

英領加奈陀ヴヰクトリア市
ガバメント街一五二八
バンドラ街角
日本美術雜貨
永野商會

食料品販賣店主
永野萬藏商店

大阪商船株式會社取次販賣
滊船切符
（郵函五九二）

御旅館
ビクトリア市チヤタム街六三六
石田元藏
電話一一三一　郵函〇六九
636 Chatham St., Victoria, B. C.

東鄉洋食店
ルーム貸
月極又は
室内清潔　取扱丁寧
新西院市コロンビア街八六三
增田淺次郎
電話六二七　郵函四三一

玉突塲
並にシガースタンド
豆腐製造
新西院市コロムビア街八六五
廣瀨由松
電話六二七　郵函四三一

▲和洋食料品雜貨
ニューウエストミンスター市
三國商會
電話三一三
郵函三七八

なんでもある店
最廉價販賣
新西院市コロムビア街
シキンー

特別廣告

練習艦隊乘組將校歡迎會は都合により廿二日四時よりヲレンジホールに於て開催致す事に變更仕候間此段廣告候也

六月廿日　加奈陀　日本人會

各位

本會連絡渡船場はノース晩香坡渡船會社内に決定仕候間同所より乘船相成度此段廣告仕候也

六月十九日　加奈陀　日本人會

貸家

ルー街一三〇號根金物店二階御窺みの方は關根金物店に御申込み被下度候

人夫募集

一シングル切七十五

名場所ウェストミンスターシアンクレヨン及びシーモアクリーヤ邊にて一萬一千英呎に亘り今後十個年計畫なり

御希望の方は當内佐伯事務所迄御來談被下度候

加藤藤作

廣告

七月一日より教授を再始すバクエル街五四五　養英舍夜學校

移店廣告

幣店儀從來バウエル街三一八にて營業罷在候處大方諸君の御贔屓を蒙り日に增し隆盛に趣き候に付き今般目加田運輸社跡へ移轉大擴張致し一層大勉强可仕猶當分は特別割引を以て御求めに可應候間何卒倍旧の御愛顧を賜はり御光來被下度伏して願上候

バウエル街三三八

加藤鞋店

紳士淑女用靴御子供用靴勞働用靴其他御注文お應じ鐵進可仕尚座候は、最も丁寧迅速且つ極めて堅牢に可仕候

御てがる料理並にめしうどんそば

バウエル街三一八

電話シーモア一三四六

新山吹

御手輕料理並にめしすし

バウエル街三一八

電話（七九七）

福○

洋雜貨食料品エキスプレス

晩香坡市バウエル街四五三三番

郵函　電話ハイ四六

堀善商店

和洋雜貨食料品並に食料品

バウエル街三一八半

電話シーモア一四七一

辻商店

關根金物店

（電話シーモア八四七六）

晩市バウエル街二三〇

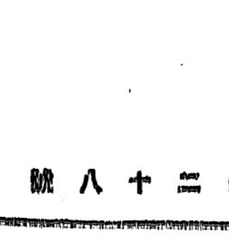

金物類　ストーブ　ペント　臺所道具　グラス　キャムプ用品　金網戸

夏季用オイルストーブ、尚金網戸は電話にて御用命次第直ちに取付け可申候

婦人服專門

鈴木洋服店

（大澤旅館裏通り）

電話四一三一

今回左記の場所に開業仕り御婦人服專門お調進仕り候間何卒御引立の程願上候

御日本より御渡航の御婦人方には種々仕立服取揃へ居り申候間即時御間に合ひ非常に御便利と存候又た御好みに應じ短日數にて仕立ても可仕候

ビクトリア市ノース、パーク街八一七

開業廣告

日本蹄鐵工場

主　鹿子木七郎

開業廣告

●蹄鐵
●鍛冶
●馬車自轉車
修繕

今般左記の所に於て來る六月一日より開業致候間何卒御引立あらん事を願上候

晩市ゴーア街とハリス街の角

日本行ビクトリア出帆廣告

大阪商船滬

船ビクトリヤ出帆廣告

たこま丸

六月廿日午後

はまま丸

七月七日午後

しあとる丸

七月二十一日後

晩市にて切符御買求めの方には便宜ビクトリヤ迄の滬船切符無賃差上可申尚左記各店にて弊社切符取次致居候間委細御聞合被下度候

晩市　是永商會
同　安野商會
同　日加用達會社
同　阿部松之進會
ビクトリア　永野商會

晩香坡より御乘船の方には晩市美府間無料にて滬船切符差上候

上記の滬船は就れも一万二千噸以上にて動搖少なきは一大特色に有之候

日本郵船會社

バンクーバー　ヴイクトリア同社代理店

日本人部一手取次

晩香坡宿屋組合

電話シーモア二三二〇

安藝丸　六月三十日午後

佐渡丸　七月十四日午後

橫濱丸　七月廿八日午後

バウエル街二三四五

和洋雜貨　化粧品幷に諸藥賣

土田商店

電話シーモア二三八

洋服プレス　洗濯物一切

仕上は上等にして迅速なり

アベニユー　ダイウオーク

電話　バイ一六五〇　シー一〇五六

晩市キーファー街七一一

中村商店

南京料理うどんそば御料理

バウエル街三三三

山科亭

（電話二七七九）

旅舘、下宿

アレキサンダー街四〇九

京榮漬

電話　ハイ八五七

薩摩屋

大堀千代人

新古金物店

ケツチン　山道具一切

其他古物賣買

御入用の品は電話にて御知らせ下され候はゞ早速持參致し極々安價大勉强を以つて御命に應じます

バウエル街一三八

三好金物店

吉本、雙手

電話シーモア一五八五

石炭販賣

バウエル街三〇〇

電話シーモア三三五八

鹽田運送業

山林賣買　通辯代書

バウエル街四五七大屋商店内

中村辰喜

郵函一二七五

合講治全てに間時四廿

コバイバルサム（癩病の妙）藥と注射の覇王

紐育生命保險會社

本部代理店

傷病保護保險會社代書通辨飜譯事務土地賣買登記公証

晩香坡市バウエル街二五九クレセント一番

阿部孝之

郵函一〇九七　電話シ五九〇〇

太平生命保險代理日本郵船切符取次

主管　阿部松之進

バウエル街三九一　電話（シ七一二）　郵函（一三五六）

ステブストン代理人　吉田愼也

電話（八）郵函（一八〇）

男女洋服調進

バウエル街三〇七

青木洋服店

電話シーモア八七三一

いなりすし並に御めし

バウエル街一四二

電話シ三四五五

林家

時計販賣　附屬品　修繕

バウエル街三〇一

河合時計店

河合潔

高等南京料理

日本人諸君の御來樓を歡迎

仕候間何卒陸續御光來の程奉希上候

晩市バウエル街二三七

電話シーモア五七七四

新北京

日本郵船會社

バンクーバー　ヴイクトリア同社代理店

晩香坡宿屋組合

電話シーモア二三二〇

日本人部一手取次

出張所

大北鐵道會社

シアトル

日本人部主任

日本酒

でんわシーモア二三二八

でんわシーモア七八三

太平洋瓶詰會社

和洋雜貨食料品

日本綿及び眞綿

磁器類いろ〳〵

江州澤庵

蒲鉾製造販賣

前川商會

電話三七二一　郵函一〇四五

和洋御菓子　アイスクリーム色々

例年の通り相始申候

晩市バウエル街三七七

關根商會

主任　大久保房之助

電話シーモア三四七一

燒ふ並に生ふ製造卸賣

干うどんりばうりんうめ卸賣

晩香坡市ダフリン街一七四

電話フエヤモント一四〇六

山崎製麵所

174 DUFFERINE ST. W. VANCOUVER, B.C.

勞働と土地

勞働は神聖なり富と幸福と快樂と滿足とは即ち之より生ず

土地は萬富の母なり商人も農夫も漁者も工業家も自分の土地に於て營業せざれば常に失敗す

吾人は信ず譬へば土地は僅かに一ロットにせよ、家屋は僅かに九尺二間にせよ、彼若し已れの土地に已れの家を有し勞働の神聖を叫び得る人なりせば彼れは天下の賢者なり、花々しき大商人も彼れの前には正に低頭すべしカナダの成功者健康なる人、勞働を離れざる人、土地を所有する人此の三條件有の人の外得べからず

◎土地と勞働を求むる人は來れ！　◎人事諸般の相談役となる！

加奈陀晩香坡市バウエル街三六六（電話シーモア九一四二）

山田事務所

主任　山田昌則

時計販賣　附屬品　修繕

バウエル街三〇一

河合時計店

河合潔

日本骨董品雜貨　諸件代書一切取扱　貧弱者食養法傳授

晩市ロブソン街一〇一七

淺野錦旺堂

くすり湯

諸病に特効あり殊にかつけ打身りようまち、す胃腹病によしスタブストン

磯村藥湯

磯村つね

壽し　めし

天ぷら　御手輕料理

晩香坡バウエル街二三五

五色湯向側

電話一九二一

旭家

土地賣買、登記手續、金錢貸借、商品仲買、公證手續、委托販賣、通辯、代書、

商事仲立

晩市バウエル街二一六七

電話ハイランド一五二〇

臼井事務所

男女洋服調進

バウエル街三〇七

青木洋服店

電話シーモア八七三一

いなりすし並に御めし

バウエル街一四二

電話シ三四五五

林家

晩香坡市メイン街二二〇

電話八九四八

米滿時計店

Azuma Goshi Kaisha

131 Dunlevy Ave. Vancouver, B.C.

群鶴中ノ一鶴

日本酒ノ親玉ハクツル

一手販賣

晩市ダンレーピー街一三一

東合資會社酒店