Tairiku Nippo
THE CONTINENTAL DAILY NEWS

大正二年七月廿六日　第一千八百四十九號（土曜日）
Vol. 7 No. 1849 Saturday July 26 1913

本日正午の標準時　北緯四十九度　西經一百二十三度
氣象　天候　曇　華氏五十五度　風向　微

大陸日報

時計類御入用の方は安心して求められる　米滿時計店へ來れ

THE Continental Daily News
PUBLISHED DAILY EXCEPT SUNDAY
124 Gore Ave. Vancouver, B.C.
PHONES SEY. 3066 - 3024
PUBLISHED BY Yasushi Yamazaki

本紙定價表
一枚　五仙
一ケ月　參拾五仙
三ケ月　壹弗五仙
六ケ月　貳弗
一ケ年參弗五拾仙
郵券代用一割增但し一切前金の事

發行兼編輯人　山崎寧

▲本日電報▼

東洋電報

◎各國軍艦來る（上海）革命軍は振はず前日來公使にして新革命派なる伍廷芳等は袁世凱に電報して平和交渉の根基を提言したり英艦ハンプシャイア號、モノトーア號、モンマウスシャイア號、佛艦ヴユブレイ號、モンカーム號、日艦須磨等當港に昨日到着せり

合衆國電報

◎土地會社創立（桑港）日本人の土地會社二十三營州にて最近創立され總資本額七十二万弗此中三十万七千弗は拂込まれありウエッブ法の影響を避けんとする日人多數の應募あり

墨國

◎墨國時局と華府　華府當路は墨西哥北方の匪徒軍がメヤシコ、シテーに迫つて中央軍を襲ふに至るまでは同國に何等極端の危期は到達せずと信じつゝあり華府政府當局は之等危期に先ちて政策の確定を爲すべしと觀測され居りて本日駐墨大使は愈々大統領及び國務卿等と會見し斯くて政策の第一歩は形成さるべしとありたり歸京の途にありし駐墨大使ヘンリー、レーン、ウイルソン氏は昨日紐育に於て調停方針には反對なりと聲明し斯の如き行動に出でなば全然モンロー主義の放棄なりと告げ居たりと

戰艦歡迎の盛況

新西蘭號は昨朝十一時頃エスクアイモルト着、加奈陀政府從艦クアドラ號、同旗艦プリンセス、チャーロット號、ピーシー救難會社船サルヴアー號其他の小船幾隻となく華麗の裝飾を爲してウイリアム、ヘッドに向ひ殊にプリンセス、チャーロット號には千人内外の乘客ありてベルヴイル街埠頭を出發し沿道の狀態紙に絶し天氣朝來陰鬱なりしも結局遂に日光を洩らし來りて歡喜一層を加へ同船を繞頭日北晩香坡キャニヨン、ヴイユー旅館にて午餐、三時コール、ハーパーにて水上競技、八時半ターミナル、シテー倶樂部にて士官招待宴、土曜日、十二時ドリル、ホールにて水兵午餐、二時行列、ブロクトン、ポイントにて運動會新西院にて士官招待等にして尚は特ゐ金曜午前十時に少年義勇隊及びインデアンの訪艦を許し公衆の縱覽は水金土曜日の午前九時半より十一時半迄及び午後二時より五時までの時間を充て又艦は木曜日と金曜日の午后九時より十一時までイルミネーションを爲し水曜と土曜の九時半より十時まで探海燈を照らすべしとなり

海相の北方行期日

ユーコン、テリトリーなるダウソンの事務官ブラック氏は加奈陀海事漁業大臣ヂエー、デー、ヘーゼン氏及び其一行が八月九日頃ダウソンに到着すべしとの公報に接したりとなり

運河航通の記錄

今期加奈陀運河が航通を開始してより七月一日に至るまでの運輸高は從來になき盛況を示し居り乃ち總額千五百七十八万三千三十九噸に達し昨年同期の千三百六万三千四百二十二噸なりしに比すれば二百七十一万九千餘噸の增加なり

農者要償事件續報

昨紙所報の如く當州及びサスカチエワン州のヅウカポースを代表してヲタワに赴きたるエヴアレンコ、コンキン及びカサコフの三名は昨日加奈陀内相ローチ博士と二時間に渉る會見を爲してサ州にて開發に盡したる農地に就ての要償を請求したるが一同は會見の結果に就て滿足し更に引續きての會見を爲すべき由にて昨日の會見後エヴアレンコ氏の談に依れば大臣はヅウカポーの成績に滿足の意を表し要償の件も有理なりと認め居れど確乎たる約言は爲さず追て閣議に附せらるべく同時に氏は充分の注意を促すに努むべしとの事なるが代表者の要請したる額は四十五万弗なりと謂ふ

密航船の運命

邦人の密航船は就て引續き捜索中なるも移民當局の許には其後未だ何等の報告達せず次第に依れば洋上にて轉覆か沈沒の厄に遇ひしに非ずやと思考されつゝあり尤も米加兩國當局とも當分尚は捜査を續行すべしとなり

米亞無線電信聯絡

米亞兩地間の無線電信直通聯絡は今や確定事實となり阿剌斯加ノームに於ける合衆國信號隊は日曜日以來毎夜西方五百哩なる西伯利亞アナデルと交通を爲しカムチヤツカ知事よりの祝電もあり露國政府はアナデルと浦鹽斯德間に四個所のステーション連鎖を運用し居る次第なりと

服部氏の獅子吼

▲オレンヂ、ホールに於ける服部綾雄氏の演說

先帝崩御の前後は端なく國民至誠の表現と日本思想界の變遷とを示した、二重橋外に臣民が先帝の御平癒を祈念した有樣は臣民の赤誠の總てを表示したもので快感に打たれた、然し新聞ゐ發表されて以來著しき事例の認められ祈念をぐるは至誠には相違ないが之を表現するの方法が餘りに酷烈に過ぐるの嫌ひがあつた明治初年より敎育方針では當然絶滅すべき筈の宗敎心が勃然として表現した、二重橋外に救世軍、僧侶神官より雜多な行者までが現はれて、此の奇異なる狀態を撮影せんとした寫眞師が叩殺された程の椿事すら起つた。

▲宗敎を無視せる敎育　明治の國民敎育は宗敎を無視せる者であつたが之を統一し指導し文明に導てこそ敎育の眞價があるのだ、然るに日本は之れを無視した宗敎を嚴禁せる小學校に於て默禱の行はれたるは面白き現象で此默禱を必要とせば何ぞ御安体の狀態に於て默禱を捧げざりしぞ、迷信として四十餘年間排斥した敎育の結果としては奇異なる現象で、崩御後奉弔の詩歌にも明かに宗敎心の露を見た、宗敎を踏付け度外視した敎育は誤まつて居つた事が證據立られたのである。

▲敎育一變の時機　從來内務省の管轄たりし宗敎局が今回行政整理の結果文部省に移されて事は宗敎と敎育の關聯を自覺せる結果であらう、排斥の原因は世界的人物としての要素を缺て居たからである、五百年に亘る武家政治、封建制度は藩主の爲めに命を捨つる武士氣質を養成し慣習となりつゝ其間に維新となつた、斯くて明治の四十五年の敎育は各藩を統一し日本帝國を背負て立つ即ち國家的統一の實現の爲めゐ盡され立憲的國民として皇室中心の國家敎育は能く其功を奏した、然し日英同盟なり或は米國其他に對し我天皇が親類交際を爲さるゝ事となつた主權者と主權者との間に居る我等が如何に努むべき乎を思はして何處に敎育したか、忠は君臣のある限り孝は親子のある限り持續さるべきものなるに其忠孝は甚だ強く敎育せられたが世界列國の間に如何なる道德を以て立つべきか、如何なる言語を以てすべきかは決して敎へられなかつた、外國人即ち敵といふ一方に外國人即ち隣人といふ觀念は敵と見る觀念とは雲泥の差である、今日は國民を世界的國民たらしむる爲めに敎育すべき時機の到達し之より日本の國民敎育は一變せねばならぬ、又た一變すべきを確信し且つ主張するものである、余は嘗て政務調査員として極端かも知れぬが單科大學制を主張し大學院制度の改變と共に斷乎と高等師範廢止說を主張した事がある、非立憲の親玉と謂はるゝ朝鮮總督寺内伯すら敎育改變の必要を叫んで居るではないか。

▲海外發展と兒童敎育　我等が海外發展を爲す上ゐ於て最も注意をせねばならぬ者は兒童敎育問題である、兒童には其親達の常に不便を感ずる所を補はせしむる樣に努むべきで、余の頗る奇怪に堪へざるは在留邦人が其兒童ゐ何が故に國民敎育を爲さねばならぬかである、米國では出生地主義を執て居る、米國で出生した外國移民の子供に市民權を附與するは自國の敎育に依て善良なる市民たり得るを信ずるからである、即ち自國の敎育を信ずるが故で、兒童の敎育を托せずして發展を望むは不當である、根本的誤謬である、移民とは政治の行はれて居る下に日本人を移すの謂で殖民とは自國の權威と勢力とを伴ふて其國旗の下に移住するの謂である、在留諸君は加奈陀政府の政治の行はれ居る其統轄の權下に來れる移民である、然して其發展を希はんと欲して其國の敎育を信せず兒童に日本的敎育を授けんとするは矛盾である撞着である。

▲永住の覺悟を要す　移民に二種がある一は出稼人たるか一は永住するかで、永住の覺悟を以て歸化し根本的基礎を確立して行くが必要だ、然し日本の移民政策は確立して居ない若し確立して居たならば米國の布哇併合當時幾萬の同胞は米國歸化權を獲得したであらう金を儲けたら日本に歸ると謂ふ出稼人根性であるならば居候たるを覺悟せよ、他人の家ゐ厄介になつて居る居候が我儘をするを許さぬ三杯目にはツッと出す居候的たるを覺悟するがよい、然し永住して其發展を期し自己の運命を開拓せんと欲せば須らく歸化するがよい況んや加奈陀在留同胞は歸化權を享有するをや。（未完）

◎興趣ある歡會　堀領事は昨夜七時より記者倶樂部員其他有志をデビー街官邸に招待して一夕の歡會を催ほした出席者二十名斗りで領事の簡單なる挨拶があつて後別室の食卓ゐ就て痛飲高談感興は夜の更るに共に深く吉江、松本、田代、松倉、松岡其他の諸氏は醉た勢ひで卓上演說をやり出す果ては服部綾雄氏の國民敎育論から論戰が始まる移民論が出ると云ふ譯で皮肉やら滑稽やら敗ける事の嫌ひな連中の集りとて中々に賑やかであつた斯て十一時頃から夫々退散した

◎漁況一束　今朝の報告次の如し

▲ベリングハム　各方面より十万尾、曳網稍々良好▲アナコーツ　曳網の五千尾を加へて各方面より二万尾（以上來岡側）▲フレーサ河　昨日不良、上流ボート平均僅に五尾或は六尾、メイン、リヴアー カメー、パス。ソース、アーム共に平均十五尾

◎京野氏と柔道場　京野指導はこれまで專ら佛敎々會柔道場にて敎授し居たるが京野順八郎氏は來る三十日シャトル方面に去る事となりしを以て隨て同道場は暫く閉鎖し今秋九月頃に至りて新たに開始する豫定なりと云ふ

◎時局費の送達　日本人會にて募集中なる時局費として其後左記の如く送達來れり

▲金二弗大池久助▲二十弗パーノン小川

外科　婦人科室を新設　晩市パウエル街三五八戎屋内　醫士　木下德太郎　電話　シーモア八六八八

内科　小兒科　アレキサンダー街三二〇　長崎醫學專門學校、醫學士　守儀一郎　電話　シーモア七六七二

第二回　母國觀光團募集　廣告は第六面にあり

河邊齒科醫院　ドクトル　河邊精一　診察時間　自午前九時至午後九時　晩市パウエル街三二六エルトンホテル二、三號室　（電話シーモア八一三〇）

家内働き婦人一名至急入用　希望の方は社内津川迄御照會あれ

ハウス一同▲二十二弗ナルダーグローブ渡邊高藏扱▲二十九弗五十仙メープ、リーフ、ボートキルス地方久永華藏、千葉養吉扱

◎明日の敎會　日本人メソジスト敎會△午前十一時禮拜式『演題未定』大洞武光△午后二時半日曜學校△夜八時傳導說敎『成功と危險』谷内兼松▲ステブストン敎會△午前十時日曜學校△午后二時說敎『國民と品位』菅儀一▲新西院敎會△午后八時說敎『宗敎と立命』菅儀一▲佛敎々會は加藏開敎使補がブリタニアに出張傳導の爲め明日集合なし

◎個人往來　出沙せる高橋清輔氏は今朝歸晩▲金澤牧師は所用を帶び昨夜シャトルに赴く

〔本日本紙八頁〕

▼事情　必要を促さば墨國に英艦の派遣を見んとす在留英民現時大危險なき墨國兎に角問題の街

▼駐墨　大使歸京し大統領と會見の後初めて米の對墨政策發表を視

▼墨國　民の親日感情は排米感情の飛沫と解すべし日本此際慎重の注意を要すと名流の說先づ穩健

▼國務卿夫人　良人の俸給を補はん爲果樹栽培を企つ謂ふ所の賢母良妻を米人中同夫人ゐ見るは妙

▼日本婦人界の趨勢　白人の評論に上り新しき女の活動指摘さる何等かの興味を惹けること疑なし

▼海軍次官　財部邸舍に風呂場を新築す岳父權兵衛伯資澤也小供の敎育にも悪しと大目玉は驚拔也

大陸異聞

▲コロラド州ラヴランド市のノヴエルテー座を見物に來たヂエー、ピー、クインターと云ふ男、サト〳〵と坐睡を始めたが附近の者も格別氣に留めず居たところ彼は突然起ち上つて靴を脫ぎコートを脫ぎパンツを脫ぎかけたので見物人は大驚き、座の者も呆れて早速巡査に引渡したが彼は坐睡から覺めたとき前切り自宅に居るものと許り思ひこみ疑仕度をする心算で衣服を脫ぎかけた次第だと顏を赤くしながら申立てた、舞臺では演藝の最中であつたので場中大に驚かされたのも無理はない附近に居た婦人の如きは坐に堪へかねて外へ出たのも多かつた

▼伊澤　修二隣邸德川慶喜公の許に抗議し飼鶴の鳴聲は迷惑也瓶の臭氣も迷惑也と無遠慮に申込む

▼寬容　の慶喜公唯々讓歩し鶴は上野動物園へ瓶は至急取拂を爲す兩人の對照優雅と粗野と可視也

▼東大　齊科本年第一回卒業生十三名を出すも其成績他科に比し何れも劣等は心細し廢棄が至當也

▼帝劇　の白井壽美代蛇好きに名あり面相二の町で惡口屋より安全面の稱號を頂戴す難有い仕合せ

▼樞密　顧問官中には問題出づる度に伊東巳代治子に贊成した者か否かを尋ぬる者三四名あり奇拔

▼明治　大學の商科卒業生百二十餘名中第一番の成績を占めしは支那人楊雪倫也那人不振は心細し

東京だより　七月一日

高松宮宣仁親王殿下

在京特派通信員　山本・磯波

第三皇子光宮宣仁親王殿下に對し六日高松宮　御稱號を賜ふ旨御沙汰あらせられたり、殿下ふは元來剛健且つ活達の御氣性にて、宜らせられ、御體生後殆んど一度だも御不例、渡らせられたることなく、學習院御入學後一日も缺席せらせられざる程なりと承る、六日渡邊宮相宣傳使として御稱號御下賜の事を申し上げ、殿下には本日只今より高松宮と申す御名に改めさせられたる趣を言上したるに、御種なる心に何の事かと御不審の御有樣にて御首を傾け玉ふにが、重ねて近侍のものより『菓山に住します御父君陛下の思召ふて殿下には有栖川宮殿下の如く海軍大將にならせ給ひ、立派なる勳章を胸に輝かせられよ』との御諚なりと御得心遊ばる樣に言上したるに、殿下には始めて『そうか、夫れでは僕は海軍大將になるんだな、オ、乾と海軍大將になるぞ』と勇み立たせ給つるとか。

此度御宣下の高松宮の御稱號は、有栖川宮家御本來の御稱號ふして偶然の事より今の如く御改稱あらせられたるものゝ由なれば、高松宮の御再興は實際に有栖川宮家が元の高松宮に復され、永久に其の祀を存せらるゝことゝなる御次第なれば、有栖川宮殿下の御日常に就いて承るに、學習院小學部に於ける殿下の御成績は何れの方面ふも優れさせ給ひ、唱歌、手藝等の技藝的方面も殊に御器用ふ渡らせ給ふ御日課としては毎日午前七時四十分に御登校、後四十五分より生徒一同と共に宮内運動場にて呼吸体操の授業（十五分間）を受けさせられ、午前八時より普通授業ふ入らせらるゝ御事となり居れるが、御身体は丈は普通の方にて又敢て頑丈と云にはあらざるも強健の方にして御生來敢爲の御氣性だけありて御遊びも稍や御荒く、十六名の御同級生と共に戰爭ごつて、鬼ごつこ、人取競爭、たつぼ取等を好ませ給ひ、傍よりはら〳〵と危ぶむことも少からずと雖ども、御同情心に富ませられ同級生等は御に對しては負傷の少年にあらせらるるとも思はれざる程なりと承るだに畏し。

内務省免許産婆　山本くめ　電話シーモア六六　晩市バウエル街三一六

ボーリングアレー　バウエル街　藤本

ストーブパイプ　細工　ギャソリンタンク製造　ブリキ　小商　並に修繕、鋸の目立　バウエル街四二（もらく裏）　秋山太郎　電話ハイランド一一六八

會席御料理　すし仕出し　晩市バウエル街三三二　○熊　電話シーモア三〇一九

ニューヨーク生命保險公認代理　BC勞働者保護保險代理　英米公平火災險代理　五分利子付貸金周旋　土地賣買△登記公證手續　通辯獨譯△領事廳願代書　晩香坡市バウエル街二五九　事務所　郵函一〇九七　電話シーモア三三九　居宅　晩市バウエル街五六八（信陽館）　阿部孝之

◎魚類一切　◎青物類　◎かまぼこ　◎鑑詰物其他　バウエル街二六二　電話五六　田中六彌

◎絹物類各種　御婦人御小供　衆衣類及切地其他附屬品一切　絹物類卸賣致し可申候　バウエル街三八二　澁谷商店　電話六三六二　392 Powell St, Vancouver, B. C.

書籍類　新刊雜誌郵送無料　御菓子　御銘茶　くずもち調進　バウエル街四三番　鈴木商店　電話ハイ七七一

時計販賣並修繕　バウエル街三一八　萩原時計店

◎月刊雜誌　文藝倶樂部　中學世界　文章世界　冒險世界　婦人畫報　新公論　無名通信　早稻田文學　女子文壇　少女の友　學生　新日本　雄辯　新婦人　東京新潟　三田文學　實業之日本　國民雜誌　實業界　青年　東京バック　淑女畫報　家庭バック　サンデー　太陽　地球　農業世界　英語の友　東洋月刊　英語世界　成功　演藝畫報　中央公論　日本及日本人　少年世界　新小說　女學世界　實業世界　婦人世界　野球世界　秀才文壇　武俠世界　英語研究　樂天バック　演藝倶樂部　バウエル街三五七　内田商店

カモンソン號　毎火曜午后九時　ペンチュアー號　木曜午前八時半　◎北方行

カウチャン號月曜六時、木曜時、土曜時　チエスレキ號月水前十時土后二時　カシア號　木午后八時金午后二時　◎日本行

◎日本行郵船豫定　七月三十日　佐渡丸　◎日本行（瞼香坡）

◎ビクトリア行　毎日　午前十時　午后二時

新西院市　シヤーク機械製造所　ヒープス　エンジン　株式會社　The Schaake Machine Works　Heaps Engineering Co. Ltd.　New Westminster, B. C.　エール　エンジンは僅かに完全なる保證を諸君に與へ得　此のエンジンは夏冬を通じて同一に運轉し且如何なる試驗にも恐懼せず　製造所新西院市

石炭販賣　バウエル街三〇〇　電話シーモア二三五八　鹽田運送業

男女　洋服裁縫　バウエル街四一七　（電話三六七）　芦川助次郎

旅館、下宿　アレキサンダー街四〇九　薩摩屋　大堀千代八　電話ハイランド八五七

靴修繕所　大陸日報社向側　名畑靴店　インキ注ぎなしで吸込み付萬年筆　指にインキも付かず書宜い事無比　代價は大小撰り取り二弗、二弗五十仙、三弗三弗五十仙、四弗五十仙　ヘステング街三二五　タムソン　書籍店　丁寧　迅速　堅実　は當店の特色

エキスプレス　晩香坡市バウエル街西六一　森野方　松林兼吉　電話ハイランド三〇八

和洋食料品一切其他雜貨類　晩香坡市バウエル街四五七　電話ハイランド三三六　郵函三三五　大屋商店

◎貸ルーム　河内屋旅館　バウエル街五一九　川越未松

和洋雜貨食料品　エキスプレス　郵函　電話ハイ四六九　晩香坡市バウエル街四三五　堀善商店

特別大奮強　和洋雜貨食料品一切販賣　晩市バウエル街五六八　電話ハイランド六〇三エル　鳴瀨商店

晩香坡バウエル街三六六　加奈陀日本人會　電話シーモア六五三九

大小馬の賣物　ベンダー街大北鐵道（南京町）　大北運送會社　電話四〇五六〇五

日本人旅館　室内清潔　取扱丁寧　プリンスルパート六アベニュー三〇四　郵函八九四　須賀丑藏

和洋雜貨食料品一切　右精々確實廉價を以て販賣致すべく御用向の程願上候　バウエル街二五四　蛭子崎兄弟商會（電話二四一三）

地所、險業、公證手續　買賣、諸請負、代書、登記　ダンレビー街一三九　北川事務所　139 Dunlevy Ave（電話シー五三八三）

中嶋齒科醫院

The Japan Trust Co. Ltd.　342 Powell St., Vancouver, B. C.

資本金拾万弗　銀行事務　◎地所家屋賣買　◎其他土地に關する一般事務　◎ウエスタンライフ傷病保險會社日本人部總代理店　◎地券取調　◎登記公證手續　◎契約書作製　◎商事受托　◎並に諸代理業　▲營業案内書御一報次第送呈可仕候　一般事務に對しては精々　營業時間午前九時より午後六時迄但しサタデー（土曜）午後九時　晩香坡市バウエル街三四二　御有利　且確實　御取扱可申候　特に預金者各位に對しては特別便宜　御融通可申候　日本信托株式會社　（電話シーモア二三五七）

日加合同貯蓄株式會社　（電話シーモア壹貳參）（郵函壹參〇）　取締役　田村新吉

預金送金案内書其他印刷物御入用の方へは御一報次第御送呈可仕候

日加銀行

定期預金　年六分　貯蓄預金　年五分　貳拾五仙以上何程にても御預り申候

日本送金　荷爲替　歐米其他の地方へも送金致候

土地賣買　貸附金　其他一般銀行業務確實御便利に取扱申候

日本送金締切日　ジャパン　便　七月廿九日　パナマ丸　便　八月二日　ロシア丸　便　八月十二日

營業時間　午前八時より午後五時迄　但し土曜日は午後九時迄

晩香坡市バウエル街ダンレビー角　取締役　田村新吉

THE JAPAN AND CANADA TRUST SAVINGS CO., LTD.　P. O. D. 130　398 Powell St., Vancouver, B. C.

M. Furuya Co., Ltd　Phone Sey. 1811　46 Hastings St. W.　VANCOUVER, B. C.

味之素　（小瓶廿五仙　中瓶五拾仙　大瓶壹弗）　夏向き手輕料理には味之素はサッパリとして味はよろしく其上手數いらず誠に便利で御得用であります何卒一度御試の上續々御用命の程願ひます

古屋商店　バンクーバー支店　電話一八一一

◎潮時（晩香坡の入口）　滿潮　午前六〇七　午後六〇八　干潮　午前五〇八

晩香坡第一の日本風呂　◎蒸湯　◎浴場

夏一題

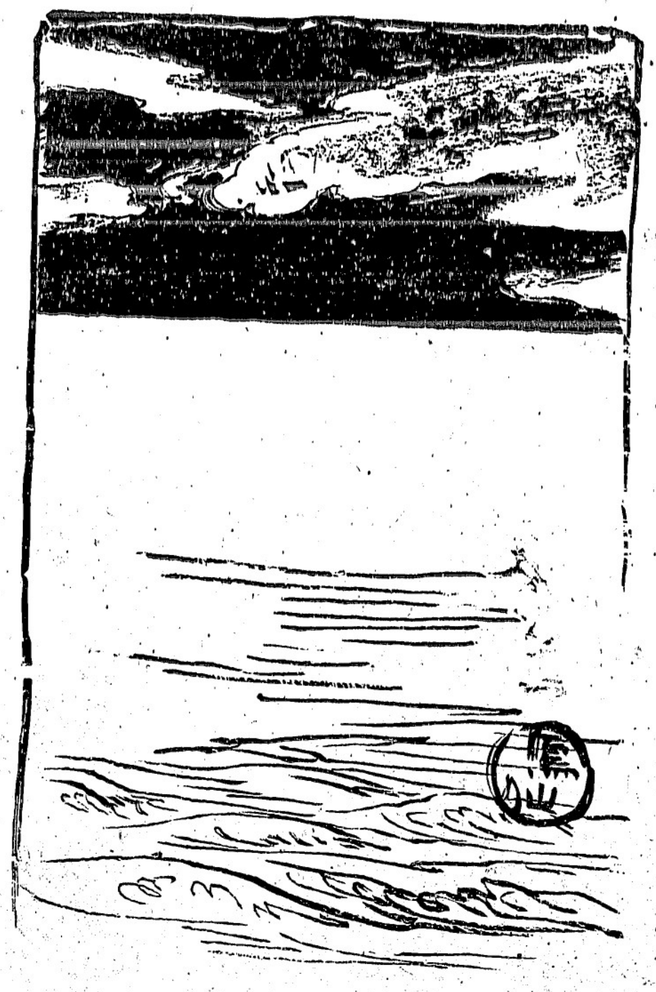

涼しさや波に聲あり小蓮す

◎パナマ運河（四）

軍備上より見たるパナマ……

高橋清輔

合衆國は其片足をパナマ地帶に他足をキューバ島に置いて專心兩邊のモンロー主義の斷行に急ぎつゝあるは何人も側く認ずる處なるべし、米國は外面世界の平和仲裁を標榜すと雖も內心加奈陀合併及墨西哥併合を企圖し尙西半の野心を抱きて南米をして自國の勢力範圍たらしめ、南北兩米是れ合衆國なりの主義を實現せしむる迄日も尙ほ足らざるが如し、斯くの如く帝國主義を信條とする米國が自國の領土擴張を企うするにはパナマ運河は實に其咽喉部たり關門たる也然るに一方米國は頻りに自國の版圖を擴張するに腐心すと雖も他方狹隘なる國土擴張のもとに既に人道を脫して極端なる排日をなし、尙アラスカの開發上及北嶋布哇を中心として太平洋上に優越權を得んがため日本の帝國主義と相接觸するの日の近づきつゝあり、然らばパナマ運河は此機會の目的を達する上にも有力なるは論を俟たず

子は今英人フォスターフレザー氏の所見の一端を略述して讀者に紹介せんと欲す『合衆國が他の一等國と戰端を開くの時に當つてはパナマ運河は實に重要なる要塞地たるべし然るに合衆國の現艦隊は太西洋及太平洋艦隊より成るを以て敵國は此二艦隊の聯合を遮ざけんがため卒先パナマに向けて砲撃せざるべからず、然らばパナマは恰も車輪の接處の如く最も虛弱なる地點たらざるべからず、余が會見せし米國の二三大家は此弱點を否認せしもパナマ運河が砲火の中心點たるべき事及之れに對する防禦の必要は是認せらるゝを看破せり、或種の米人はパナマに强固なる要塞を築かば到底之れを攻取すべからざるを信念せらるゝも之は近代の戰爭に於ては意味なき空信に過ぎず、パナマ運艦隊を一洋より他洋に集中せしむるに容易ならず、むしろ米人は運河が防戰上餘り有効なゝるを自覺するに至らん、政府は合衆國艦隊をしてパナマを通じ何れの地點に集中せしむるやの必要を認むると同時に何處迄も二艦隊の建造に努め太西洋太平洋艦隊を獨立的のものたらしむべきや疑なし、米人は近き未來に於てパナマ運河が商業運河として收益を得るゝ非らずして軍備上運河修繕及保護に年々莫大なる費用を投賞せざるべからざるゝ至らん、余が計算によれば年々二千万弗の巨資を投ずるゝ非らざれば運河をして充分軍備の用に供する能はず云々』前陸軍卿ステッソン氏曰く『歐洲列强及日本は或は同盟的連鎖を有せざるを以て米國が他國と開戰するに至つては敵國は南米を利用する能はざるは勿論石炭の供給すら不望にして遠く南米を迂回するに非らざれば一洋より他洋に廻航する能はず然るに米國は太平洋及太西洋艦隊を自由ふパナマを通じて一方に集中せしむるを得云々』果して此言の如くんば敵國は敢てパナマを攻撃せずして南米を迂回する如き愚を演せざるならん、要するゝ問題はパナマが如何に長く防禦に堪へ得るかにあり、米政府が內金せる如く十六吋砲の砲臺を築かば敵艦の浸來を防ぐに容易なるもパナマは堰用運河にして爆裂彈の投入を受けんか堰及水閘橋の破壞は忽ちにしてガタン湖の貯水を汎濫せしめ運河の運命も全たく盡きて堅牢なる要塞も無用の寶物たるべし、此爆裂彈は敢て軍隊の手を勞せざるも五人乃至七人の暴徒にて足るを知らばパナマ運河も敢て恐るゝに足らず是れ即ち堰用運河が軍備上に於ける一大缺點なり。

◎矛盾せる東京

麟

△百キロワットの光力で、明煌々として盞をも欺くべき東京市街も壁一重隔てた裏通りに這入れば、一寸先きも分らぬ黑暗々、鬼が出るか蛇が出るか、恐らく東京ほど其の表面と裏面とを極端に現はしてゐる所はあるまい。

△車馬の軋り巷ゐ騷いで、往くさ返るさの人足繁き白晝でも、陰へ這入れば大仕膳けの殺人强盜が行はれる、是れを思へば東京程實に恐ろしい所は無い。

△佩劍の響き、靴磨れの音、戛々として軒下に轟くけれども、而も灯影小暗き奥の間では、內證の濡れ事としても濟したもの。

△柳の陰にばかり幽靈が出るかと思へば、細い路次より、時々物言ふ化けが現はれて、さつさと客を呷へ込む働き振りの素晴らしさ田舍では到底見られぬ藝當である

△春秋二度の大掃除は先づよいとして役にも立たぬ石灰を、軒下や樣の下に振り撒かせるのは何んの爲めか、眞逆にまじないでもあるまいに、去りとは餘んまり趣意が分り申さずといふもの。

△淺草の榮久町や、さては千束町の裏町、四谷の鮫ヶ橋、下谷御徒士町は言ふに及ばず、凡そ下流賤民の部落を爲す所あは、黴菌が巢を造つてゐるかと思ふ程汚ない事限りがない、而かも日本全國の模範たるべき東京市に、こんな汚ない所があるかと思へば、今更に抱腹絕倒に堪へない。

△東洋文明の淵叢、開化の根原とも見るべき東京市に迷信家の多いことは話にならぬ、やれ河崎在に古代の土窟が發見せられたかと云へば、た穴樣など、奇拔な名を付けて、た寒錢を上げる愚男愚女が忽ち踵を接ぐから可笑しい。

△東京の市街道路は、やれ瓦斯管の埋沒であるの、水道敷設の工事であるの、何んのかんのと言つて、一日でも薩張りとした例しがない、夫れで雨でも降らうものなら、夫れこそ全く歩けたものではない、たまにあの廣い路で電車や自働車の衝突が始終絕ねぬばかりか、迂濶りすると、後ろから來た車に突き飛ばされる、思つたよりは歩くに狹苦るしい感じがするのは東京の道路である。

あの方は實に洋服の着方が上手だと

思ふれ方がれありでしたら、洋服の着方をれ聞きなさるよりも

先づどこでこしらへたか

をれ尋ね遊ばせ

其れ答は必らず

田中屋洋服店です

そして田中屋洋服店は夏着用切地を仕入れる事に細心の注意を拂ひ其結果歐米新流行の粹を集めました、また仕立方も『あの方は洋服の着方が上手だ』と譽められる樣に高等の洋服を調進する事は一頭地を拔いて居ます

男女高等洋服調進

バラード街五一七

田中屋洋服店

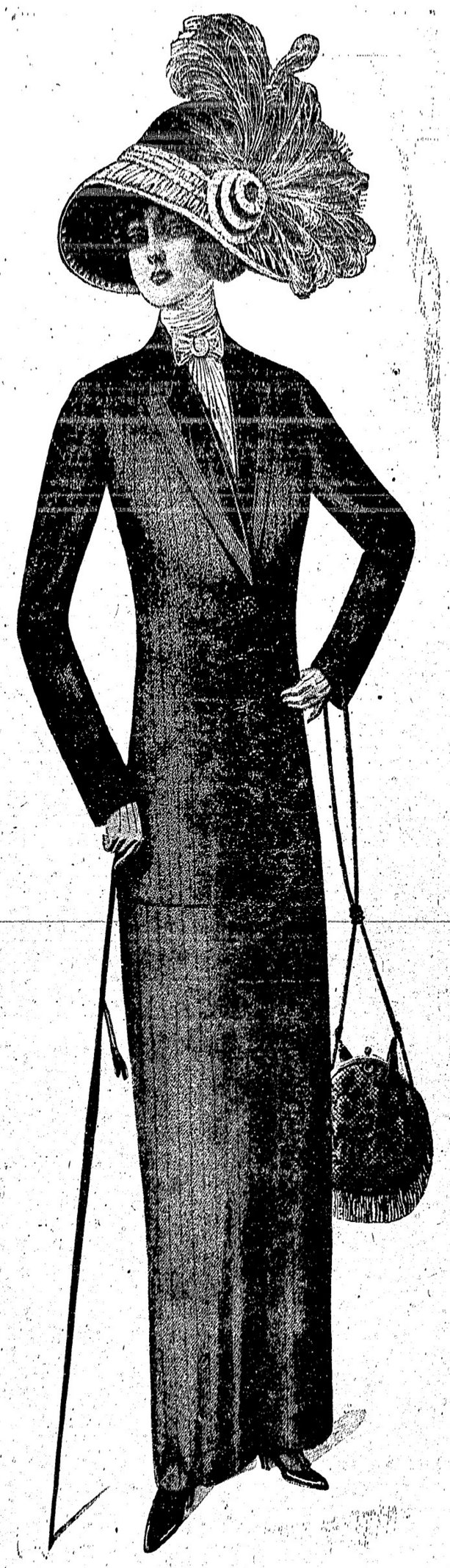

男女洋服調進所

晩香坡市ゴーア街一三〇

寺倉洋服店

（電話シーモア八九九一）

ステブストン出張所

たてれかミシンショップ内

毎日曜日出張致ます

義士傳

（七十八）

伊藤痴遊講演

『待て！』

と高く喚きまするとと、

『老耄の丈へ立て……驚ばつて了へ』

と毒口きゝて小刀で斬つて來る喜兵衛この悪口に刎を沸しまして

『憎き雑言思ひ知れ！』

と勢ひ鋭く突き出す穂先は稲妻の如く忽ちグサリの一本に口ほどもなくアッと叫んで殪れたは杉山與五右衛門と云ふ庶を潟かる頑丈者

脱殻の微温

東西南組の男士は屋内を縦横に駈け巡りますが、最う抵抗する者は無く逃げるものは逃げ匿れるものは匿れたと見る廣き館のうちも寂寞となりすしたが來た上野介の居間は何れであるか知れません大石瀬左衛門は彼方此方の幾曲か探して一旦庭前に下り植込の間など漁つて見たが隠匿て居る形跡がない殊に注意綿密な吉田忠左衛門が凄い眼に警戒を怠らない北側の庭に疎漏な見落しがあらうとも思はれませんから此の上は屋内で上野介の居間へ踏み込み奇功を奏するに若かずと意を決し北向の上り口より飛び込みますると大戸の潜りが開きかけに成つて居て人の忍び出た模様がございました此の大戸の潜りは右にも左にもあつて開きかけに成つてゐたのは右手の方で左手はチャンと締つて居ましたから瀬左衛門は其の開いてゐる方より潜り入ると取付の間は向つて壁その右の方は座敷左の方は士間となつて居りますが座敷と取付の間との中に三尺の壁があつてその陰にチラリと人影を見附たので逃かさず飛び入ると逃迷つてマゴ〳〵する一人がございます

『待て！』

と云つて突然飛び掛りまするとこの者は兩刀を帶するに似合ず忽ちペタ〳〵と腰を抜かして了ひ、意氣地なく只管お哀を請ふまの腑甲斐なき瀬左衛門は熟々其姿を見まするに全然下賤の侍ども思はれず殊にこの邊に彷徨するからは上野介の居間位は心得居るならん一番此奴を脅して案内させ目指當の對手に邂逅んと意を決しましたから態と荒々しく領元グット引掴みまする件の侍はます〳〵驚き惘て

『何うか御慈悲の御勘弊を……イヤ決してた手向ひいたす者ではたちやりません平にお許され……』

と自ら大小抜いて投げ出し抵抗せぬ體ひを立てる弱虫に思つたよりも意地も張りも無いのに却つて驚きましたが脅迫の利くは結句こんな臆病侍に限ると猶ほも掴んだ手先を弛めません

『上野介殿の御居間へ案内いたせ』

ぐづ〳〵すると容赦なく打た斬る』

と一喝を喫れました彼れは最う生きて居る心地もなくブル〳〵慄へながら

『お臺所に詰る某御居間の御案内は存じ居り申さねば御許されい……』

『なんと存じぬとな……宜しい、存じぬなら知らぬで可し虚言を構へて此の場を逃れんとは虫の好き白徒エ、面倒な引導渡してくれう』

晩香坡市メーン街二九二
大河原商店
話電シモアー　三八一一
郵函一七六四

新築開業
クロンダイキホテル
市内第一等の場所
ポートアルバニーアガリー街
館主　小堀米二郎
Klondyke Hotel
Y. Kobori
Argyle St.
Port Alberni, B. C.
P. O. Box 15

廣告
南京料理
並みそば
東ベンダー街　二九
電話「四〇四二」
杏花樓

▲スタイルのよい
▲切地を吟味せる
▲仕立の丁寧なる
……洋服店は……
バラード街
田中屋洋服店

南京
料理
うどん　そば
御手輕　御料理
バウエル街三三三
山科亭
（電話　二七七九）

晩香坡市パウエル街二五
日進合資會社
郵函　二三〇
電話　シモア　一一〇

衣類　電話一六〇
反物　日英商會
乾類　バウエル街二二八

◎玉　塲
シガースタンド
バウエル街一七二
堀田玉塲

●理髮所
氏原定次郎

土地賣買、登記手續、
金錢貸借、商品仲買、
公證手續、委托販賣、
通　關、代　辯、
商取引
仲立業
晩市バウエル街二六七
電話　ハイランド　四五七アール
臼井事務所

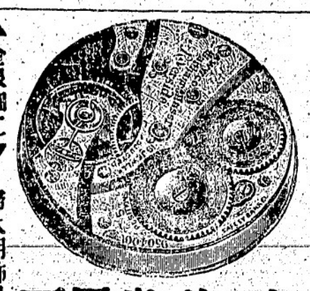

▲金銀細工▲　婦人用飾品
晩香坡市メイン街二〇二
松林時計店
電話シモア六五二二
時計修繕
貴金屬寶石類

米國移民官通辯
英語夜學校
英語諸課目
日本人メソヂスト教會夜學校内
自午後八時至九時半　月、火、木、金
パウエル街二三五松本旅館二號室
米國文學士　駿田　一二二
自宅　電話　シモア　八七三七
ハイ　二六四エル

電話　ハイ三三七
和洋雜貨食料品一切
金物類一式　陶器類一切
バウエル街五六六番地
神戸屋商會
横田權二郎
日夏嘉兵衛
郵函　一〇二三

御手輕料理
並　うめし
バウエル街二六六
やまとめしや
電話シモア　三〇五八エル

和洋雜貨食料品一切小賣
右精々勉強販賣可仕候間多少に拘らず御買求め下され度候
晩市西第二街一六四二
電話ベビュー二一二二
小西佐一

後悔先に起たず
當地方に投資せんが爲め其事情を知らんと欲する諸氏は先づ土着者たる小生まで一應御問合せあれ萬事の調査、媒介、周旋等の御依頼にも應すべく候
但し普通問合せに對しては郵税及び筆紙代として切手にて四仙申受くべく候
南フォトジョージ
OK美術雜貨店
武田　長次郎
The O. K. Bazaar
South Fort George, B.C.

◎特別製スタンピング　火藥
▲キャップス
▲フューズ
右特別の注意を拂ひ北晩香坡、バーナビー、南晩香坡、コクイトラム、ポイントグレー等に配達可仕候
コンツラクター
火藥用達會社
本店晩市リチャード街三一〇
電話シモア四一〇五
支店クリスデールステーション
電話イーブン四六アール
The Contractors' Powder Supply Company

開業
弊樓修繕の爲め永らく休業致し居り候處漸く萬端の設備完成致し候に付再び開業仕り候間舊に倍し御光來あらん事を希上候
ベンダー街とカロル街角
北京樓
電話シー四三六七

馬の疾病治療に應す
東カドバ街紀の國屋隣ステーブル
ゼーダブルユーブラント

ピーシー鐵道働き
大募集
▲ギャング
▲セクション
▲ショップ
▲ボーター
▲仕事はらくです
▲年中仕事があります
▲ペーはたしかです
▲かねが殘ります
日加用達株式會社
晩市バウエル街三三八番　電話シモア八三九

◎中國上米卸小賣
◎貸搗き仕候
◎味噌醤油卸賣
日本米御買求めの節は「エス」印に御注目被下ゆ御一報次第迅速に御届け可申上候
アレキサンダー街四七四
酒井精米所
持主　酒井鶴之助

御用の節はハイランド四五二

漁船、ガスリン船
其他一切の小舟製造
スチブストン郵函二〇電話七
中出
村田造船所
Nakade & Murata
Boat Builder
P. O. Box 20 Steveston B. C.

理髮店
◀取扱叮嚀▶
貸ムール
◀室内清潔▶
晩香坡バウエル街三〇九
電話シ八七三一
中川床

菓子製造
卸小賣
バウエル街二二九
電話シモア六九四一
溝邊菓子店

○球　塲
アレキサンダー街二四〇
大村千代吉
中野治三郎

宿屋
室内清潔
和洋雜貨食料品
晩香坡市東カドバ街一五一
紀の國屋
（電話六八三）

貸ルーム
夫婦者
お最適なルーム
一ケ月四弗以上
電話ハイ四五七ア
晩市バウエル二二六七
前川三之助

當旅館は室内清潔にて取扱叮嚀御客樣の御便利を計り可申候
當旅館には玉突塲の設けあり
ヴィクトリア市（郵函三八八）
フィスガード街八二〇
大澤旅館主　大澤林之助
516-518 Fisgard St.
電話　九六四

英領加奈陀ヴィクトリア市ドグラス街一一七
日本美術雜貨
永野萬藏
ガバーメント街一五〇一
バンドラ街角　電話一六二八
日本美術雜貨
永野商會
ガバーメント街
コムラント角街六〇七
食料品販賣
永野商店
大阪商船株式會社取次販賣
漁船切符
（郵函五九二）

御旅館
ビクトリア市チャタム街六三六
石田元藏
電話一一三一　郵函一〇六九
636 Chatham St. Victoria, B.C.

フルーツ並に菓子類
新西院コロムビヤ街八八一
長谷部商店

旅館開業
室内清潔　食品美味
風呂の設備あり
各種勞働口周旋
新西院市へ御出の方は御投宿被下度候
新西院市ベクビー街四七
ラッセルホテル東隣
鷹野慶基

玉突塲
並にシガースタンド
豆腐製造
新西院市コロムビア街六六五
沖永由松
電話　六二七
郵函　四三二

▲和洋食料品雜貨
ニューウエストミンスター市
三國商會
電話　三三
郵函　八七八

なんでもある店
最廉價販賣
新西院市コロムビア街
成記　シンキー

内外 御旅館相模屋
滿市滿船切符取扱
各種勞働口周旋
晩市アレキサンダー街三二三
館主 青木米吉
電話三五五 郵函三三

蓄音器
レコード販賣
晩市バウエル街二三〇
日本レコード商會
代理部主任 加藤萬三郎

今回元朝より改名致六月一日より精々大勉強を以て
新月
そば、うどん、めし、すし
其外種々御好みに應じ御贔屓仕候倍宿の御引立あらん事を伏して願ひ上げ候敬白
バウエル街三二八
新月
電話シーモア一三四六

御手輕料理
並 めし すし
積松本旅館跡
○福
電話五三九七

日出山旅館
滿市、滿船、切符取扱
土地賣買 勞働口周旋
プリンス ルパート
第三アベニュー一六七（郵函一六）
HK YAMANAKA
167 3RD Ave E
Prince Rupert, B.C.

甲 髮床
西洋風呂
清潔丁寧は
弊床の特色
バウエル街三六〇
熱海床

男女洋服洗濯
紙物及毛織物 切洗濯
メイン街六〇七
アベニュー
洋服洗濯所
電話シーモア三五三

○○○日本料理
諸件代書一切取扱
疑問者食養法傳授
晩市ロブソン街一〇一七
澤野錦耕堂

故郷より手紙小店に留意心當り
の御方は御一報あれ轉送します
福岡縣 柴田勝助
中津久治 岡山縣 高知縣 田
縣名不明 大月嘉市
原田三郎 佐伯新松
晩市バウエル街二一七
梶木彌太郎店

氷
しるこ
あづき
治
字
外品々
いなりもし
きらく
バウエル街四二一（舊林家事）
電話ハイランド一〇一八

和洋雜貨食料品
日本綿及び眞綿
磁器類いろく
江州澤庵
蒲鉾製造販賣
前川商會
電話三七二郵函一〇四五

内外
食料品
バウエル街二四 下村商會
電話シーモア三三九三

▲御手輕料理
▲炙し 並に
バウエル街二五一
柳川めしや
電話シーモア三一二三

和洋雜貨食料品
並に精米業
精々勉強仕候何卒御用命被下度候
晩市西第六街七五八
吉作商店
電話フェアモント一四六六

○婦人子供 衣服
○同附屬品
○ボンネット
○され地各種
其他日本御婦人向きの品種々取揃へ有之候間御一覽の上多少に拘らず御買上げの程願上度候
舊ドイラスデール跡
ダビッド
スペンサー
David Spencer & Co.
Hastings St., W. City

御婦人方は御覽なさい
當店では目下カーペット カーテン其他家具、御婦人用品なんでも大安賣を致して居ります
十弗のカーペット……六弗七十五仙
一弗五十仙のカーテン……九十五仙
總毛の大ケット二弗七十五仙
三弗、四弗五十仙、五弗等
婦人洋服、コート類、帽子、コーセット、靴下何れも特別の大安賣
西ヘスティングス街二九、三一、三三、三五
スタック商會
Jarm, Stark & Sons Ltd

水パイプ流し取付け
又は設計等すべてわりの仕事は早くて極安く致しますから何卒御用仰付られ度候
東ヘスティング街二三九
エ ブラウン
電話シーモア七七〇
W. A. BROWN
239 Hastings St. City.

晩市バウエル街三七九
雜貨部 江畑商店
電話シーモア三八九五
同西第六街一六一
食料品部 江畑商店
電話二〇七三

石鹸、圍ひ石等の拂附に費當に應じ候用材は當州產又は輸入石何れにても御好みに任せ候
晩市ウエストミンスター
第十六街の角
チャンドラー
パターソン、エンド
Patterson & Chandler
（電話四六六三）

御てごる料理
並 めし
バウエル街とゴーア街角
ぷく亭
若原

The Yokohama Specie Bank Ltd.
P. O. Box 2634
415-429 Sansome St. San Francisco, Cal.
◎本店預金
◎本邦送金
◎支店預金
横濱 正金銀行
桑港支店

御手輕料理
メイン街一八四
はしぜん
電話シーモア四三三九

御飯うばに並に餅賃搗
祝もち
バウエル街四五一
江州屋
電話ハイランド一五〇九

◎慶事、祝餅、佛事
並にセンベー掛物類
其他何品に拘らず御注文奉希上候
晩香坡市バウエル街三九一
加奈太新聞社裏隣
金玉堂
電話シーモア八六七
垣見伴治郎
青木伊三郎

▲和洋菓子製造
御小賣
▲西洋風呂
▲理髮場
メイン街二三一
速水米太郎

ペンター塗
キャシマエン
ステーン
其他家屋裝飾請負
經驗は充分あり、仕事は親切丁寧にして廉價を主とす
晩市カドバ街三三一
電話シーモア五三八四
松本兼吉

オリムピア旅館
POWELL STREET VANCOUVER, B.C.
電話シ一三六一
宮下龍藏

手輕御料理
晩市バウエル街四五一
電話 ハイランド一三三二
あづま

大工業
如何なる大工仕事にても請負仕り叮嚀迅速を旨とし御用に相應すべく候間何卒御用命の程偏に願上候
晩市バウエル街三五七
重井、杉本、上野
電話シーモア三九五七

和洋食料品
清水商店
晩市バウエル街三六四
電話シーモア三五六六

スラガヤツ

質佳良
特別安價
メイン街二一八
新井洋服店

ボート新造
並に修繕
ボート引揚げ
尚引揚げは潮時を選ばず迅速に可仕候
ポイントアトキンソン
小早川造船所
Point Atkinson, B. C.

旭屋旅館
當館は萬事親切を旨とし各種勞働口の周旋滿船滿車切符の取次可仕候
バウエル街二七〇
谷口熊太郎
電話シーモア一三九六

▲和洋食料品一切
▲陶器類
スキーナ河ポートエシングトン
岸本商店
郵函三

鮭網、ヘレン網、曳網、テント、帆木綿、漁具一切及び上等の革製又はラバーブーツ格安に賣捌申候
ワター街六八 電話二四二
イリップセット

葬式一切取扱
ベンダー街三〇五
ーンエン
グリークレー
GREENE & MRKLEY
305 Pender St City Phone 340
葬儀社

▲炙し 丼に
▲御手輕料理
坡市バウエル街三六五
成梅軒
元月の家
電話五三八四

●洗濯業
バウエル街二〇六
大倉洗濯所
電話シーモア六五二三
工場ランスダウン街一六〇

手輕料理
晩香坡市メイン街二六
エドワード
葬儀社
Edwards

地所家屋賣買
金員貸借周旋
登記公証手續
保險業代理
商業受託
稅關手續
晩香坡市バウエル街三四一
水原伊藤
電話シーモア二三七八
事務所

●壽し ●めし
●天ぷら
●御手輕料理
晩香坡バウエル街二三五
五色湯向側
電話一九二一
旭家

●御めし
●うどん
●そば
午前七時より軍飯の御用に應申候
バウエル街二六四
電話四二九八
○万

●金員貸與
●代辯事務
●對白人交渉事件
●歸化証下附請願
（ゲンは錦道者くはソーミル）
就働中負傷
したる場合其の原因に依り損害賠償金を請求するを得其の他此の種の對白人交渉の
依
數千弗までの
賴み應ず
電話三八八六
永尾事務所
パウエル街四三
萬歲館第一號室

雜貨商
バウエル街三三
永松商會
電話シ三三六四

Code Western Union
Cabes Kinyu Sha.
PHONE. 2721 270 Powell
NIPPON KINYU SHA
日本金融株式會社
頭取 エー、マキボーイ
重役 是永壽吉
主任 エ、ブイ、ガーデナー
銀行事務
當座預金
貸附、手形引替
利子附貯金預金
定期預金
本社事務所は日本郵便文局事務所と極近し居れば日本送金等に最も便利なり

GONG NAM CAFE
南京御料理並そば
料理は市内一等の美味
多人數宴會は特別勉強
東ヘスティング街一二八
パンクージ座近く
江南樓

日本製 漁網 漁具
大阪商船乘船切符賣捌所
晩香坡市東カドバ街一五
直輸出入商 是永壽吉
話シ二六八（自宅ノ番三）（郵函一〇五）

●迅速叮嚀本店特色●
晩香坡市メイン街二三五
田鍋洋服店
電話シーモア三〇二四

山林貿易
通譯代書
バウエル街四五七大友商店内
中村辰吉
電話シーモア二七

歯科
ナカゴ大學
歯科醫學博士
谷内兼松
バウエル街三五二、六號室
電話シーモア六八二

バウエル街三九一
加奈太銀行隣
二階北九州商會
醫
石原明之助
電話シーモア七一二
自宅バイ　八七六

共立歯科口腔外科病院
院長ドクトル
蒲原石雄
晩香坡市バウエル街二四五
電話シーモア一三六一

内務省免許産婆
助産の御依頼は愚生事
バウエル街三二二階二號室
大澤もとゑ
電話シーモア七三〇五エル

晩市バウエル街三三一
電話五二四　一五七一
地所
賣買
佐伯事務所
SAIKI & Co.
P. O. Box 1571 Vancouver, B.C.

内外科
醫師
野尻睦男
バウエル街三二四年一、二、九、十號室
電話シーモア二六〇九

大正堂藥舗
晩香坡市バウエル街三四一
電話シーモア二三七八
フレザー藥店日本人部主任
公認米國藥劑師
水野久〜三郎

弊店事從來（ストングス街にて營業仕居候處今回左記の場所に移轉仕り室内清潔に料理は精選仕り日本人部君の御來樓を歡迎仕候間何卒御來樓の程希上候
東ペンダー街一三一
（メイン街より數軒目）
香港樓
電話シーモア九三六八

鮮魚並に青物
バウエル街二五三
A. B. FISH CO.
西村捨彌
元の
肴屋吉川
電話シーモア五四四一

○瀬戸内行
コモックス號火木土前九木前十
毎　午前十時
日　午后十一時

○コモックス行（直航）
火曜午前九時水金午後七時

アメリカ行
阿波丸　七月廿九日
パナマ丸　八月五日

米國歯科醫學士
中島正二
バウエル街三一六、二號室
●電話シーモア九六六●

五色湯
廿八日　前八〇〇　後七三〇
廿九日　前八〇〇　後四〇九
後八〇〇　前五〇二
後九〇〇　後七〇〇

小説

千人信心（六）

柳花逸人

物昔は再び續いた、二人は互ひに顔を見合はせて暫しは開耳を立つてゐたが、まだ斷續として聲きは傳はつた、時も七ッは下つたらしい。庭の鐘斯ぢゃと嗜き出した。

『菊地さん、何んで御座いませう』

『抽者も合點が參らぬ』

『格子先へ行つて見ませうか』

『イヤ抽者見て參らう』

小糸と幾之助は怨う言つて二人して椽を立つた。

暫少しく亂れて着物の其處、股立取れる袴の彼處、赤く浸染んだ血鮮やかゐ下駄は片足割れて拔捨てた邊りゐは血も飛びはせぬかと思はるゝ程手足にも傷を負ふて、上り框に大小を投げ捨てた儘、自分の着物を物をも言はず拔き更へやうとしてゐた一人の武士があつた。年の頃而立ゐも達したかと思はれる身丈稍や高く肩纏き肩强な武士と見ゐた。

『誰ぢや？』

内から聲あつて上り框に立つたのは幾之助であつた。

『菊地氏か、村上ぢや』

聲を聞つてか後ろ向いた儘振り返りもせずゐ武士は對へた。

『村上氏か、イヤとんとそれで安堵致した、してまた此場の仕義は何んとせられた』

言葉も急はしく菊地は直ぐに尋ねた後ろには最早小糸の姿は其處に現はれてゐた、

『まあ村上さん怎うなすつたんです、血だらけぢやありませんか』

小糸も言葉を傍きから添へた。

『また此の前の事のやうな目に出遇つたのぢや、最早敵を皆ぶち斬つて來たから此處まで來れば安心ぢやが、座敷に上つて血でも付いては何かと後で事が厄介ぢや、話すより前に何か引掛けるやうなものが借りたいものぢや』

振り返つた村上は楽外に落ち付いて勇ましく氣ゐ見ゐた。

『直ぐに持つて參りませう』

小糸は立つて行つたが、間もなく女着の袷を持つて來た。

『可笑しいですけれども、これと着更へなさいまし』

と出す袷を片手に取つた菊之進は素早く上着だけ拔ぎ捨て、上り椽に立つた。

『菊地氏、對ふで話しを致さうでは御座らぬか』

『イヤ拜聽致さう』

二人が奥へ這入つて行つた後とには小糸は忠實やかに其處ら邊りを片付けてゐた、血に染まつた着物も下駄も見ゐぬ所に隱して眞逆の時に人が來ても怪しまれぬやう雜巾まで持つて來て其處はか氣が付いた處は拭いてゐた、先づと心ゐ思つた頃、何氣なく奥の座敷へ來てゐれば已に二人は面白そうに笑つてゐた。

◎加州の同胞（卅）

▲羅府の青物市場

羅府の青物市場は加州同胞の誇りとする處である程に有名なものである、南加州羅府附近は野菜耕作を以て名がある、就中其の大部分が日本人の手に耕やさるゝ、現狀は同胞の誇りであると同時に羅府在留民の繁榮ある所以で、遡りて其起原を尋ねれば一九〇六年に寺門助次郎がラグナに地を選びて野菜栽培に從事せるを嚆矢とする、當時野菜耕作は支那人並に伊太利人の占斷する處であつたが、排斥法勵行の結果支那人の減少するに連れて日本人の來り集る者多く、農業上の智識と經驗は特に集約的農業に其手腕を顯はし爾來四五年にして支那人伊太利人を凌駕して今や全く日本人の獨占的事業たるの盛況を呈するに至つた、從來白人所有の青物市場ゐ總ての野菜類を持來つて賣捌いて居たものだが、彼等は他に競爭者の無いのを奇貨措くべしとなし只だ自己を中心として私利を貪る事をのみ圖つて野菜業者の利益を顧みないで暴利を貪るの傾向あり其負擔は結局同胞に恐ろしく感せられる。

壓迫を受け同業者の發展を妨げられ且つ過酷なる誅求を受けたが我等の要求は寸毫も貫徹せしめなかつた、玆に於てか日本人及び支那人は憤慨せざるを得ない、不平と不滿は遂に勃發した、日本人支那人及び白人の同志者は協議の結果一昨々年四月新青物市場を設置するに至つたのである、同市の第九街とサンピドロ街の角四英加の地を建物付で十五ケ年間のリースをした、借賃は最初五ケ年間は年一万二千弗宛、次の五年間に年一万六千弗、宛最後の五年間は一万八千弗宛である、次い建物に要する金額は十二万五千弗に達するまでは期限經過の後其半額を屋主より返却する契約である、先づ二十五万弗の會社として内五万弗を一弗株で創立費として募集し、清、白人の合資として加州政廳の認可を得て創設したもので、新會社はシテー、マーケットと命名して、日本人は南加日本人農業組合を設立した。

◎不氣味な公園

▲修身の權威なき淺草

東京に於ける淺草公園は色街のやうに灯ともし頃から景氣づいて來て九時十時が活躍の頂點である四日の夕方公園一帶に瓦斯電氣が華かに輝き初めた頃十七許りの小僧さんが六區の一品西洋料理屋でホークを動かして居た。

此小僧さんは一杯の生ビールゐ頬をホンノリ赤くして勘定を拂ひ其處を出て六區の活動寫眞の裏通りに出た、兩側の軒燈は艶めかしい光を放つて細く開いた障子の蔭からはチュッ〜と魔性の者の發する鼠鳴きの音が聞ゐる『鳥打の旦那一寸々々〜』と三方四方から此少年を捕へやうと誘惑した。

佛蘭西の自然主義の小説家等は好んで此の如き光景を描いたが實地に彼等の『一寸々々〜』を聞くと詩的の色を感ずることは出來ぬ、只淺ましい肉の叫喚乃至はアダムイヴを墮落せしめた蛇の舌音の樣に恐ろしく感せられる。

十二階下の貝殼横町では二人の學生が格子先で女と話して居た、紅たしろいの女は學生に上れと云ふ『アラ貴郎は何處の學校？』と云ふと制服制帽の方は女に徽章を見られまいと帽子を後向に直した夫で見ると早稲田中學の生徒であつた、絹天の緒の麻裏草履に紫メリンスの兵兒帶を胸高に締め碇の徽章を折り曲げて眼鏡を深く冠つた學生、麥稈帽子に詰襟洋服を背廣の傍に折返して釦を隱した者、鼠セルの鳥打に角帶の小僧さん抔二人又は三人で格子先ゐ素見しつゝ渡つて居る、數場の修身も家庭の躾も玆には何等の權威を現して居らぬ。

最う夜も九時過で遊ぶも遊ばぬ行かぬと云ふかも知れないが半公許的の公園の私娼毎月三回も健康診斷を行ふ迄に認めて居る私娼の事だから其筋は少年客に對する取締を嚴重にしなくてはなるまい。

一日一句

門涼み尻べた叩き〜居る

どうも暑い事ですな『イヤ此分ぢや蒸し殺されるかと思ひましたよ、大きに〜』『何と言つても夏は閉口ですね、チョッ蚊の奴め、此方が意久地ない事を言ふのを付込んで馬鹿にしやがる『大きゐ〜俺つちも…ビシャリ、こりや蚊ないませぬわい。

▲江原翁の演說は諄々乎として倦まず子弟を訓へらるゝ風がある、然かも彼の老體で元氣の盛んなる威嚇に堪へぬ（傍聽者）▲服部さんの演說は日本へ行つてから上つたとは一般の評だが何んでも本場を踏んで來ねば駄目だといふ事が解る（知つたか振）▲親治の目を盜んで女房の化粧沙汰や姦通沙汰は演說會に行つた人は何んと感じたらう（獨身者）▲女の虛榮心につけ込んであつたら操どやらを弄んだ野郎が圖々しくも白蟻公々然と大手を振つて歩く世の中だから不景氣にもなるさ（慨嘆生）▲子供の前でクダラない話をするのは兒童教育に及ぼす惡影響が大なるものだ（△○生）

肖像專門
西（スチングス街三〇三
電話シーモア一四八〇
岡村寫眞
●時計販賣
●附屬品
●修繕
バウエル街三〇一
河合時計店
河合潔

新流行靴
勢働用
御婦人
子供用靴
バウエル街四三三
三枝靴店
此外御注文に應じ調進可仕尚修繕は迅速且つ最も堅牢に可仕候
追て商業取引以外小生に關する金錢上の事共は嶋田が責任者と御承知被下度候
謹告仕候也
大正二年七月十六日
晩香坡市ダンレグイ街一三一
東合資會社酒店主
山下藤太郎

廣告
時計販賣
並に修繕
バウエル街二二六
鈴木時計店

●流行形靴類各種
並に修繕、新調
弊店儀今回流行新形靴類數種仕入仕候間御高覽の上度尚御好みに依り新調も致すべく修繕ゐ於ては精新なる器械を据附け美麗と廉價を旨とし擴く御需用に應じ可申候間何卒御用命仰ぎ度偏に奉懇願候
晩市バウエル街二一八
加藤靴店

土地家屋賣買及ビーシー州傷病保險會社日本人部代理人
小野助四郎
晩市バウエル街三五八
電話コーリングウッド五九エル
支部　美市バンドラ街七五七

營業品目
○鏈詰　○海產物
○乾物　○米穀
○雜穀　○漬物
○生物　○賣藥
○味噌　○化粧品
○醬油　○菓子
○書籍　○小間物
○雜誌　○大工道具
○玩具　○陶器
○荒物　○履物
○絹布　○綿布
晩市バウエル街二六九
香村商店
P.O.Box 1072 Phone 2131
Vancouver, B. C.

電氣取付
電線其他電氣用品一切
●電池（スパークプラッグス（ポート用其他）
タングステン
西カドバ街三六五アーケードビルデング九
メイナード電氣用達會社
（電話シーモア四二〇七）

英語夜學校（月、火、木、金）
自午后八時至九時半
日本人メリチスト教會
日本人教師
（駿田二三、尾家朋三
大野耕太
白人教師
ストレンデ、其他數名
晩市メーン街二二八

寫眞
有門寫眞館
スタプストン市
ステーション隣り
同支店

和洋雜貨食料品
晩市ユーコン街二〇〇〇
ランスダウン街角
田中治吉
電話フェヤモント二〇〇

▲球場
バウエル街二二六
グランド玉場
馬場元輔

廣嶋屋旅館
アレキサンダー街二三〇
佐藤茂平
（電話二六一七）

ガスリン機械
据附並に修繕
スタプストン郵便四六（南海亭隣）
楯岡初太郎

めし、鯖すし
とろゝ、どんこ
小便横町
千鳥
（電話二六九九）

貸ルーム
夫婦者に最も適當なルーム
晩香坡市バウエル街二〇五四
ハイランド
電話一七一〇
上出寅松

スタンレールーム
バウエル街三五五
田尾六四郎
電話シ五五八四

ライセンス第廿四號
新鮮ミルク
アレキサンダー街四二三
スター牛乳舍
配達國久

電話番號變更
シーモア二〇二エル
藤原寫眞館
晩市バウエル街二四九

金物類　ストーブ　ペント　臺所道具　グラス　キャムプ用品

御注文グラスは御一報次第直ちに參堂取付申可候

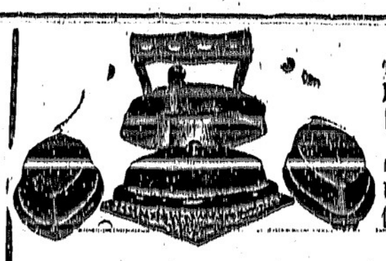

晩市パウエル街二三〇
關根金物店
（電話シーモア八七四六）

南京料理並にうどん
▼パーラーは特別の御相談に應じ申す可く
▼電話にて御注文被下候へば直ちに御届け申上候
晩市パウエル街三三九
錦新樓
電話シーモア一八九八

御禮廣告

本會員仲野升太郎儀豫而病氣の處醫師の勧告に依り去る六月十日美濃國帆メキシコ丸に乗組帰國致候付は多大の御厚情に預り候段本人深謝候年賀儀左に御名を掲げ以紙上を以て御禮申上候
大正二年七月廿三日

福井縣人會
一金武拾弗　福井縣人會
一金武拾弗　武田宗
一金拾弗　田庄藏
一金五拾弗　田熊藏
一金四拾弗　中村源六
一金五拾弗　寺井力太郎
一金四拾弗　長尾幾太郎
一金拾弗　前田秀一
一金拾弗　武田房治郎
一金拾弗　今川啓太郎
一金拾弗　中石松
一金拾弗　田中松
一金武拾弗　田村平吉
一金武拾弗　中野源三郎
一金拾弗　吉川治郎
一金拾弗　都宮治郎
一金拾弗　玉井治郎
一金拾弗　青木國藏
一金拾弗　中川藏
一金拾弗　田村太
一金拾弗　野口繁
一金拾弗　吉川熊太郎
一金拾弗　宮治郎
一金拾弗　井上藤谷郎
一金拾弗　金治郎國郎
一金拾弗　吉治郎西宛
一金拾弗　西宛吉
一金拾弗　宛
一金拾弗　宛
一金拾弗　宛