Vol. 34 No. 9836 Monday September 11 1939 TAIRIKU NIPPO 昭和十四年九月十一日（月曜日）第九千八百廿六號

大陸日報

TAIRIKU NIPPO
THE CONTINENTAL DAILY NEWS
PUBLISHED BY
TAIRIKU NIPPO SHA, LTD.
213 & 215 E. CORDOVA ST.
VANCOUVER, B. C.

本紙定價（前金）
壹ヶ月七拾五仙
六ヶ月四弗貳拾五仙
壹ヶ年八弗貳拾五仙
發行所
株式會社
大陸日報社
社長 山崎寧
曉香坡市東カ下
バンク街二一五
電ッリニテ五五三三

伊太利新聞の論調
對獨積極支持に向ふ
一般國民も參戰に熱意

ニューヨーク十日（同盟）歐洲戰線の鍵を握るムソリニ首相の態度がはたしてどうなるかが十日ニューヨークに於けるエーピー通信ローマ發イタリー新聞の論調が漸次獨逸支持に傾きつゝある點を指摘し炎の如く報道してゐるとの觀測が各方面に行はれてゐるが、ロンドン半官筋では九日英國はヒトラー政權を歐洲から完全に驅逐するまでは戰闘行爲を中止しない、從つて休戰とか妥協的解決は全然問題になり得ないとの決意を披瀝したゲ元帥の獅子吼

ベルリン十日（同盟）——ドイツ最高國防會議々長ゲーリング元帥は九日レヂオを通じ國民に激勵演說を試み特に英國の政策を完膚なきまでに痛撃、我々はボーランドのみに於て戰つてゐない事を英國に敎へやう、英國空軍にして一度爆彈を投せんかドイツ大空軍の威力を英國個土上に顯示しやう、英國が依然態度を改めねば全力を擧げてこれに應戰せんと獅子吼した

獨ソ兩軍に
緊密な諒解！
ベルギーは海岸防備

ブラッセル十日（同盟）——ベルギー政府は戰局の擴大に對處し十日像備兵を召集するに決定した、これと同時に海岸線一帶の防備を急ぎつゝあり九日から全海岸に暫壕を構築、大砲、高射砲などが配備されてゐる

歐洲動亂の
ニウス寫眞
日本へ電送

東京十一日（同盟）——歐洲參戰國の寫眞通信社ドイツ・ニウス會社の寫眞班員ヘルマン・ヘルツ氏は十一日午後一時半企畫院に於てその第一回總會を開催、會長—武部企畫院次長、委員—企畫院各部長、原對滿事務局次長、鈴木興亞院政務部長その他各委員出席沼田幹事長から幹事會に於て決定せる審議原案を說明、これを附議して協議に入り

（一）世界動亂の新事態に對處すべき物動計畫の再檢討

（二）生産力擴充計畫、資金計畫、輸出入計畫、勞務計畫などの遂行に伴ひ生ずべき國家總動員體制の全面的實施

の二項目を中心として審議したる、かくて戰時下の自給自足を目的とする新體制の確立に關するべく邁進がなされてゐるとの事である

英・長期戰を覺悟
白給自足の施策
婦女空軍隊員を募集

ロンドン十日（同盟）——英國情報省は九日政府は既に歐洲戰に參加和約、獨逸自治政府、樞密院及び大日本青年團などの各青年代表が參集に立ち東京市內の各青年團體を打つて一丸とした興亞青年運動の組織を結成大會を開催した興亞青年團運動は今回日本に於ける第一歩として來る廿日午後六時から日比谷公會堂に於て東京府知事安井誠一郎氏を初め會長として今や廿七府縣に組織化されて今後更に擴大强化大會を開催する

東亞青年團大會
來る卅日東京で開催

ニューヨーク十日（同盟）——十日ベルリンよりの情報によれば今次ドイツ軍の對波軍事行動の大成功に鑑みソ聯軍事最高司令部はドイツ國軍最高司令部に對し戰禍を波及せざる樣懇請を發したが右は獨ソ兩國軍部が緊密なる諒解を持つてゐる證左として興味ある點である

政友會優勢
貴院多額納稅
議員選擧終る

東京十一日（同盟）——多額納稅議員選擧の當選者の黨派別並びに新舊別を示せば次の如し

△政友會—再十三、新十三、元三、計二十八△民政黨—再六、新六、計十二△國同—再一、計一△中立—再十、新十五、計二十五△計再三十、新三十四、元二△總計—六十六

我海鷲●敵據點を猛爆
赫々！陸軍部隊の掃蕩戰果

○○基地十一日（同盟）——我が海軍航空隊の銳は十一日二大編隊をもつて遠く四川省に飛び重慶から揚子江を溯ること更に約五十哩の敵軍要衝たる瀘縣及び湖北省來鳳飛行場に最初の猛爆を加へ敵に甚大なる打撃を與へた、瀘縣は第三次有力還都候補地とされてゐるところである

漢口十一日（同盟）——炎熱を冒して武漢地區の殘敵掃蕩中の我が軍八月中に於ける戰果左の如し

（一）江北及び大別山ケ面——△交戰回數一一四△抗戰敵兵力三二九五〇△敵遺棄死體二八二三△捕虜一三三△鹵獲品重機二、小銃二四三、同彈藥四三四三六

（二）江南方面——△交戰回數一三〇△抗戰敵兵力一四七六〇△敵遺棄死體一四四二△捕虜一八四△鹵獲品重機一、追擊砲一、小銃一三〇、同彈藥九二四九二

時局經濟對策
けふ第一回總會

東京十一日（同盟）——政府は第一回總會を開催、會長—武部企畫院次長、委員—企畫院各部長、原對滿事務局次長、鈴木興亞院政務部長その他各委員出席沼田幹事長から幹事會に於て決定せる審議原案を說明、これを附議して協議に入り

（一）世界動亂の新事態に對處すべき物動計畫の再檢討

（二）生産力擴充計畫、資金計畫、輸出入計畫、勞務計畫などの遂行に伴ひ生ずべき國家總動員體制の全面的實施

の二項目を中心として審議したる、かくて戰時下の自給自足を目的とする新體制の確立に關するべく邁進がなされてゐる

イタリー態度を說明
中立は國際孤立を意味せず

ロンドン十日（同盟）——英國戰時經濟相兼商務院總裁ハリファックス卿は十日ロンドンに於て開催されたる英國商業會議所の席上演說を行ひ英國が歐洲大戰に參加するに至つた經緯を說明し英國の戰爭目的は獨逸ナチス政權の打倒にあり英國は獨逸國民と戰ふものではないと述べ英國の對獨封鎖は嚴重に實施されてゐるが、英國の封鎖は獨逸國民を飢餓に陷れる

西住戦車長傳

(121)

菊池寛作
伊原宇三郎畫

戰死（一）

西住大尉の戰死に就いては、御聞及びの事と思ひますが、茲に改めて詳しく申述べませう。

敵陣に乾坤一擲の突撃大尉（畫面下の人物）

二、戰死の情況

西住戰車隊は、二個の獨立戰車中隊を基幹として、これに歩兵、工兵、通信兵、衛生兵等を配屬して、一個の戰車部隊を編成してゐた。

七月七日、盧溝橋に於ける日支兩軍の衝突以來、北支の形勢は、日に日に險惡となつて行つた。

七月廿五日、廊坊に集結した西住戰車隊は、廊坊の東南方、約十五粁の地點に於て、敵の大部隊と遭遇した。

敵は、戰車隊の行動を封ずるために、廊坊の東南方、約十五粁の地點に於て、堅固な陣地を構へ、我が戰車隊の來るのを待ち構へてゐたのである。

廊坊の東南方は、一面の青田で、戰車隊の行動には、全く好都合な地形であつた。

敵は、この青田の中に、數多くの戰車を伏せ、我が戰車隊の來るのを待ち構へてゐたのである。

西住戰車隊は、この敵の戰車隊を發見すると、直ちに、これを攻撃すべく、前進を開始した。

敵の戰車隊は、青田の中に、巧みに隱蔽してゐたので、我が戰車隊が、敵の戰車隊の眞正面に來るまで、敵の戰車隊の所在を發見することが出來なかつた。

敵の戰車隊は、我が戰車隊が、敵の戰車隊の眞正面に來るや、一齊に、猛烈な砲火を浴びせかけた。

我が戰車隊は、この敵の戰車隊の猛烈な砲火を浴びて、一時、行動の自由を失つたのである。

西住

出て來い空のお化け

正體見せぬソ聯新鋭機へ……

血を沸かすわが勇士

濱松飛行學校教官　福田武雄大尉　其の一

鐵翼の猛鷲

紅の旭日を背にノンハンモロの高地に立つわが歩

福田武雄大尉は飛燕武士の流れを汲む熊本市新屋敷町の出身で一明晰な頭腦の持ち主といふ生え拔きの陸鷲である。所澤飛行學校、明野飛行學校を經て、昭和十二年八月大尉に任官と同時に○○飛行隊付となつたが、支那事變勃發するや出動の命を受け、勿々なる雄心を抱へるに心急かれつゝ渡支したのは○月○日。所屬部隊は現在は濱松飛行學校教官）

「ロスケはこの頃化けもの飛行機を持つとるさうぢやが、ねつから姿を見せんで。一ぺん見たらやつつけちやらうと思ふとるんぢやが、まだ出て來よらんでな！」

と大聲で歌のやうにいふ少年航空兵出身の軍曹がゐた。

「化けもの結構ぢや。大いに歡迎する。しかし、われ〳〵がこの基地に來てから二日目この機會に部下に一言しておく——たゞし今までにも言つた通り、この話中にも飛び出さなくてはならぬかも知れんから、その用意はしとけ、化けものが出てくるかも知れんからのう。ゐゝと、お前たちの旺盛な戰鬪精神には感心する。だが、誰も戰功をあせつてはならん。あせると燥牲が大きくなる。ソ聯軍は衆を恃んでやつてくる。それ故まづ禁物なのは匹夫の勇、これではソ聯軍につけこまれる。大和魂を一と塊にして突つ込むのだ。個人の攻擊精神を一つにする、つまり集團的威力に纏めあげねばならん。戰ひは近代戰だぞ。一人の英雄は無用だ。獨りで擊墜數を誇らうとしたり、單獨戰鬪をやつた奴は二度と乘せんからさう思へ。皆が揃つて、過不足なく集團的英雄にならんけりやいかん。ソ聯を恐れんでゐろ。この語呂合せが肝腎だぞソレンをオソレン。といつてもなめてもいかん。化けものが來るとてあわてちやいかん……」

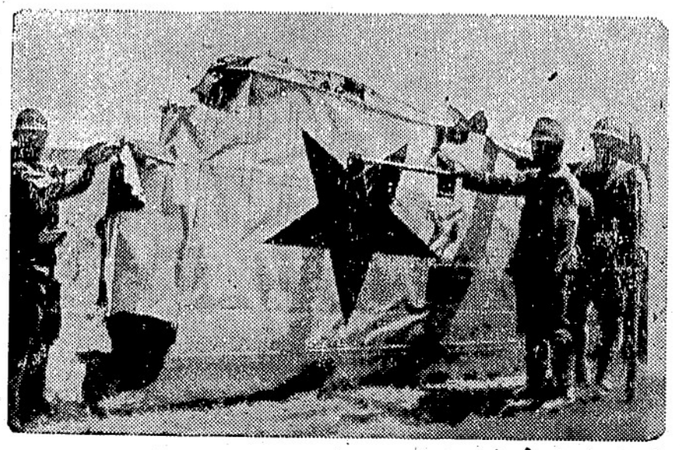

▲△▲△▲△
═擊墜されたソ聯機の翼片
□□□□□□

敵機發見の報到る

僕は、味噌汁のゲップが出たのでやめることにした。それにしても、ひとりで飛び出したいのは私自身ぢやなからうかと妙な氣持になつてきた。

おや、敵機發見の報がとんできた。けふの吹き流しはどつちを向いてゐる？　よし南風。……化けものよ、出て來い。

少年兵と化物問答

僕は「化けもの」と聞いて、けさ起きぬけに考へた「丑滿時の化物」が軍曹の頭に乘り移つたのではないかと驚いた。僕は軍曹を振り返つてわざと訊ねた

「化けものとはなんだ？」

僕の聲が勢ひ餘つて叱る調子になつたためか、軍曹は

「はいッ、化けものとの噂であります」

と、固くなつて返事した。

「ふん、意氣地のない話だ。化けものなんぞと言はずに、ヌケ作とでも噂しろ」

「はいッ、化けものと、つい申しました。イ一五でもなく、イ一六でもない飛行機であります。併し、これはなかゝ〳〵姿を見せません絶對に五、野猪のやうなイ一六。これらはもう敵の數ではない。化ものゝ見參の日は何時ぞ！

その希望をかけて、六月廿七日敵飛行場タムスク攻擊の命令が下つた。

小癪な敵機挑戰！

無風快晴。高い空に薄雲が飛んでゐる。まづ絶好の空襲日和だ。朝五時、機翼を揃へて基地を離れた。〇〇分、はるか斜め西に見下すタムスクの敵飛行場に、細い滑走路が浮んだ。あと一瞬、友軍編隊群はそれ〳〵高度〇〇メートルから〇〇メートル。僕の編隊群は、西北から廻つてタムスクに乘り込まうといふのである。すると遙かの下界から、蚊のやうに飛び立つ敵機が見えた。朝の太陽を反射して、パツパツと音のない光りが映る。申譯のやうに高射砲彈が炸裂してゐるが、このパツパツは高射砲口の火ではない。あわてふためいたイ一五、イ一六が、こんぐらかりながら飛び上らうとしてゐるのだ。「敵機挑戰の氣配」僕の報告と同時に攻擊命令が空襲指揮官から聞髮を入れず發せられた。高梨大尉の編隊群が正面からつゝこんだ友軍機の爆彈が炸裂をはじめた見事に、花のやうに……、敵飛行場のテントと蒙古包が一つ一つ木ツ葉微塵にとぶ。高梨機の一群が戰鬪をはじめた。その空域が、彼我の見分けもつかぬ亂戰で塗り潰された。（つゞく）

彈幕中に探す化物の正体！

ふと眼がさめた。窓の外の寒さ——その噂と丑滿時を聯想で結びながら僕は明るい北滿時に歩き出した。夜露にしとつた草原が、知い飛行帽に赤を投げた。見ると、基地はもうすつかり戰鬪準備の仕度ができてゐる。不眠不休——文字通りに長も暇もない休——

樂しい朝食の一時

僕は、十五四方に井戸の一ツもないことを知つてゐる。僕はガボ〳〵と口をゆすいだけで顏を洗ふ代りに深呼吸して食堂に——といつても青天井の下にドラム罐を並べ、板を渡した臺——に出かけた。昨夜汁の匂ひがいつものやうに臭孔にもぐりこんだ。牛勞切れの數まで知つてゐる牛脚が並べてあつた。汁には、きのふと同じの數が浮いてゐた。これは一昨日とも同じである。

「大尉さの、今朝も牛脚と數の汁でありますが……」

と炊事當番は、わざとらしく先手を打つた。

「いや、それで結構ぢやよ」

僕の皺笑に、兵は

「昨日も、草ッ原を探しましたが、汁の實はありませんでした。羊の好きな草は、自分の餌を切るであります。馬の食べる草は藥の黑にトゲがあるであります」

「タンポポは食べるさうぢや」

「レンゲも食べるさうであります」

「それで結構ぢやよ」

「ゐゝと、そのタンポポもレンゲもないであります近所には」

「ないか、ハヽヽ」

さういつて兵も僕も一しよに笑ひ出してしまつた。お互に無理なことを話して、少しばかり興がつてゐるのである。戰地では、この話だけでも樂しいのだ。

「ハイラルから到着の、牛肉と魚肉はけさはもう腐つてをります」

一人の兵も客へた。冷藏庫もないこの地だ。僕はうなづと頷いたなゝ、敵地汚い話になつたものだと自分ながら恥かしく、將校假盛の假に汁をぶつかけて胃の腑に流しこんだ。うしろの食堂——もちろんこいつも板がけで、窓は眼を覺ましたもしかし天幕の外では快調にエンジンが響いてゐる。もう夜が白んでゐるの方の地平線は見るゝ〳〵前三時半——僕はもう一ぺん睡眠の紺の毛布を被へながらポック眼りのベッドを離れた。日本ならば昨晩——「化けもの」の迷ひ出るところであらう。

ノモンハンにもこのなら「化けもの」が出るとの噂がわつた

化物歡迎論を一席

その玄妙にも沸きかゝる凄々たる心を抑へて、僕は起ち上つた。一席やる積りである。

「化けものが出てくるかも知れんからのう。ゐゝと、お前たちの旺盛な戰鬪精神には感心する。だが、誰も戰功をあせつてはならん。あせると燥牲が大きくなる。ソ聯軍は衆を恃んでやつてくる。それ故まづ禁物なのは匹夫の勇、これではソ聯軍につけこまれる。大和魂を一と塊にして突つ込むのだ。個人の攻擊精神を一つにする、つまり集團的威力に纏めあげねばならん。戰ひは近代戰だぞ。一人の英雄は無用だ。獨りで擊墜數を誇らうとしたり、單獨戰鬪をやつた奴は二度と乘せんからさう思へ。皆が揃つて、過不足なく集團的英雄にならんけりやいかん。ソ聯を恐れんでゐろ。この語呂合せが肝腎だぞソレンをオソレン。といつてもなめてもいかん。化けものが來るとてあわてちやいかん……」

敵機發見の報到る

僕は、味噌汁のゲップが出たのでやめることにした。それにしても、ひとりで飛び出したいのは私自身ぢやなからうかと妙な氣持になつてきた。

おや、敵機發見の報がとんできた。けふの吹き流しはどつちを向いてゐる？　よし南風。……化けものよ、出て來い。

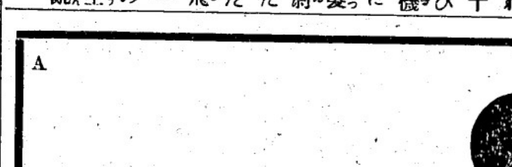

═國境基地で
腹ごしらへ
のちた士勇═

A

aji

（味の素）

お料理を
何でも
飛びきり
美味しく
する
調味料！

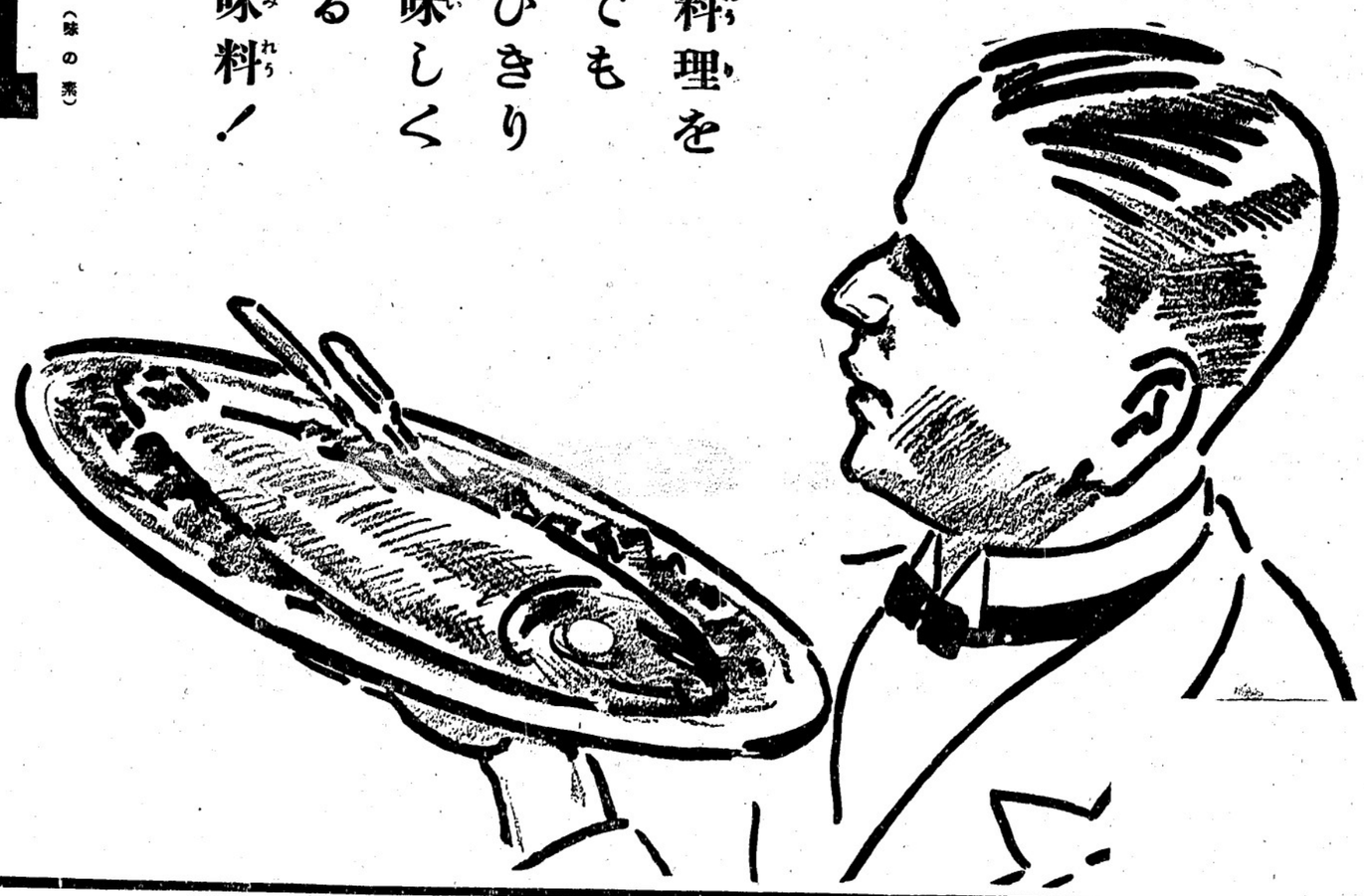

店商木鈴　社會式株　舖本素の味　達用御省內宮

（月曜日）　昭和十四年　九月十一日

▲ナンイ行（發、前八時半、十一時、後三時十五分、着、前九時半、十時十五分、後一時、九時四五分）
▲ボートアリス行（ユニオン汽船、ハーグーベ經由）（火、金）後九時
▲デトル行（スケーグ）（發、前九時、後一時三五分、着、前七時、九時半、後一時、三時）
▲ビーフ行（發、後七時、十二時半、後八時半）
▲大北列車（シアトル行）（發、後七時、十二時半、後二時）
▲野菜＝新西蘭ビーツ　二把　ヤマゴボウ　二把　ヤマゴボウ　一把
▲生肉　一斤　牛肉　一斤　ふたにわとり　三斤

空中からヒトラー指揮
ポーランド征服戰！
首都ワルソーはまだ陷ちず市街戰
獨逸軍擊退さるるとも云ふ

ベルリン十一日——ドイツ軍一部機化部隊は既に八日ソルソーの一角に侵入したが市都を死守するポーランド軍の猛反撃に押し返されて後退をなつた、ポーランド軍は市内各所に大砲重砲を据つてドイツ機化部隊の進出を阻止する一方各所の屋上に陣地を構築し必死の抵抗を續けソルソー全市は一大要塞と化した觀がある、獨逸軍は市街に猛攻を加へ一面の威力を以て破壞作戰に出で殆ど南北上海の激戰を思はせるものがあり、獨逸軍の苦戰を傳へてゐる、他方ポーランド軍戰線ではルブリン方面より一個軍突如側面部隊が現はれレンベルグ、ルブリン方面に北上、中部のドイツ軍部隊と相俟つてジヤム河の線に向けひた押しに押してゐる此の如く各戰線に於てポーランド軍は退戰に退戰を重ねる形勢となつたので英佛は軍事的、軍術級及び經濟的援助をポーランドに與へた保證であるが、此の獨逸項目は村端で既に東部戰線の大勢は決した感が深い

ヒトラー總統
更に最前線へ
掃蕩戰を續行

ドイツ軍部戰線司令部にて十一日——ポーランド軍の前線に於て激しく三軍を指揮しつゝあつたヒトラー總統は同方面の作戰行動一段落と共に更に激戰地區に乘出すべく本日ポーランド西部戰線に急遽レシレア方面より侵入して目下オストロソ、オルツエ、コンスキー、グドム方面に向けて激戰の最中に指揮しつゝあるものと傳へられた、これより先昨十日にはヒトラー總統は現有獨逸軍が既

ポーランド征服
ドイツ軍の强さ
空軍の壓倒的優勢が原因
軍事專門家の見解

ロルドン十一日——ポーランド攻略のドイツ軍は至るところポーランド軍を壓倒し目下は殆ど二線に入つたが、ロンドン・タイムス紙軍事記者は昨十日の紙上にドイツのポーランド侵攻作戰と題し獨逸軍の勝利は空軍の壓倒的優勢に歸すべきを共に更に激戰地區に乘出すべく本日ポーランド西部戰線に急遽レシレア方面より侵入して目下オストロソ、オルツエ、コンスキー、グドム方面に向けて激戰の最中に指揮しつゝあるものと傳へられた、これより先昨十日にはヒトラー總統は現有獨逸軍が既に殆ど二線に入つたが、ロンドン・タイムス紙軍事記者は昨十日の紙上にドイツのポーランド侵攻作戰と題し獨逸軍の勝利は空軍の壓倒的優勢に歸すべきを共に更に激戰地區に乘出すべく本日ポーランド西部戰線に急遽レシレア方面より侵入して目下オストロソ、オルツエ、コンスキー、グドム方面に向けて激戰の最中に指揮しつゝあるものと傳へられた、これより先昨十日にはヒトラー總統は現有獨逸軍が既に殆ど二線に入つたが、ロンドン・タイムス紙軍事記者は昨十日の紙上にドイツのポーランド侵攻作戰と題し獨逸軍の勝利は空軍の壓倒的優勢に歸すべきを共に更に激戰地區に乘出すべく本日ポーランド西部戰線に急遽レシレア方面より侵入して目下オストロソ、オルツエ、コンスキー、グドム方面に向けて激戰の最中に指揮しつゝあるものと傳へられた、これより先昨十日にはヒトラー總統は現有獨逸軍が既

ベルリン十一日——ドイツ軍司令部は昨日戰闘機及び爆撃機より成る獨逸空軍の大編隊はポーランド新首都ルブリンを空襲し更に首都の南東を爆撃し多大の損害を與へた旨發表した其の際ドイツ空軍は激撃のポーランド戰闘機と空中戰を交へ内七機を撃墜し更に地上待機の八機に爆撃を加へ是れを撃破した

ワルソー市街戰
ドイツも認む

ベルリン十一日——ドイツ國軍最高司令部はポーランド戰線各方面に於けるドイツ軍の成功を本日次の如く公表した——(一)ポーランド中央を流れるビスツラ河西方に於けるポーランド軍殲滅戰は今や益々最高潮に達してゐる(二)南部戰線に於ては頑強なる抵抗を續けつゝあつた敵軍も遂にドイツ軍の猛攻に堪へかねサン河を渡つて退却して居りドイツ軍に追撃部隊は既にサン河を渡つて退却して居りドイツ軍に追撃

新首都ルブリン
獨機が猛爆撃

ベルリン十一日——ドイツ軍司令部は昨日戰闘機及び爆撃機より成る獨逸空軍の大編隊はポーランド新首都ルブリンを空襲し更に首都の南東を爆撃し多大の損害を與へた旨發表した其の際ドイツ空軍は激撃のポーランド戰闘機と空中戰を交へ内七機を撃墜し更に地上待機の八機に爆撃を加へ是れを撃破した

◆

東京十一日——ポーランド戰線は八日のドイツ軍ワルソー突入を重點として本格的戰闘の峠を越ね、戰局の中心は敗退のポーランド軍を急追して、戰闘力の最後の止めを刺せんとするドイツ軍の殲滅的攻撃陣へと急轉した、わが軍事的專家の見解を綜合すると、十一日朝現在までの戰局の發展より見てドイツ軍は獨逸のポーランド軍に對しワルソー西南方クック、スキルニエヰツに第一包圍陣を、ワルソー南方ラドム附近に第二包圍陣を、ポーセン附近に第四包圍陣を、ポーセン附近に第五包圍陣を形成して孰れも完全な理想的包圍態形を作りつゝありポーランド軍は存在しはなくポーランドの戰爭も破碎されてゐないのである

◆

ロンドン十一日——英國情報省は大西洋上に於ける獨逸潛水艦の跳梁狀況に關し左の如く發表した

英國海軍は獨逸潛水艦の活動に對し種々攻撃を加へ多くの成果を得たるもその跳梁依然として止まず昨日には英船マグダバール號(八四一噸)は擊沈せられ死者數名を出した更に同日英船グッドウッド號(四〇八六噸)も擊沈された、九日にはリオ・クラロ號(四〇八六噸)も獨逸潛水艦のために擊沈せられたる幸ひ乘組員はオランダ汽船により救助せられアゾレス島に上陸した

右の外に英船ケベック號(五五四八噸)がドイツ潛水艦に擊沈され乘組員は全部無事

エンプレス・オーストラリア號は加奈陀ケベックを出帆後敵潛水艦を巧みに逃れ本日英國某港に安着した

◆

ロンドン十一日——英國政府は海上航通線の確保に努力しつゝあるがドイツ潛水艦の活動防止のため最近々軍艦の商船護送を實施する旨發表した、なほ獨逸の海上軍需資材輸送路はバルチック海を除いては今や完全に遮斷された

更に汽船擊沈
ドイツの潛水艦に
英國船數隻やらる

ロンドンからの情報によれば英佛はポーランド軍援助の目的で航空隊約一千機をポーランド戰線に送ると云ふ噂がしきりに傳へられてゐるが未だ確報は得られないとある

英佛が一千機送る噂

(四)ドイツ空軍は東部及び東北部ポーランドに飛び道路、鐵道などに反復爆撃を續けてゐる

(三)ワルソー市に於ては市民軍が頑強なる抵抗を續けて居りポーランド軍砲兵隊は大小の砲煙を總動員して市西部にあるドイツ軍に砲火を浴びせてゐる

を斷たれてその包圍に陷つた敵軍は各地に於て續々投降を開始してゐる(二)ワルソー市に於てはポーランド軍は市東部に

ヒトラーはドイツ人民を代表するものにあらず反ヒトラー運動はドイツ本國でも熾烈であり人民はその壓制に惱んでゐる

と敢々攻撃した、カナダ人側からは例の國際平和支部のブラック博士が出席諸君は此の戰爭に於てドイツと呼ぶな、ヒトライズムと云ふ言葉を使用せよ、諸君の戰ひはヒトライズムを撃滅する事であると演說した

卅年前の今日
大陸日報より

◇明治四十二年九月十一日——本朝入時市内テッ・ミールで靜岡縣人磯谷龜吉氏は鐵破片に胸部を打碎かれ即死した

パリの在留日本人
引揚げ開始

パリ十一日——パリ在留一般邦人は大戰勃發と共に日本へ引揚げに決定したが、新聞通信關係者及び少數の藝術家連を除く大部分の日本人は、來る十三日特別列車でパリを出發しボルドーに向ふ事となつた、一行は昨日ボルドーに入港した郵船鹿島丸に乘船して一週間後には故國へ向けフランスを離れる筈

戰時運賃引上

米國太平洋沿岸と歐洲及び沿岸と南米間の貨物船運賃は本日から三割三分乃至五割引上げとなつた、尚大西洋航路の船客船賃も

晩市在住ドイツ人
カナダに忠誠
口々にヒトラー攻撃

晩香坡在住ドイツ人大會は既報の通り昨夜ムース・ホールで開催され集る者千人に及び滿場一致カナダに忠誠を誓ふ決議をパスし直に之をキング首相に打電した、會場は英國々旗を掲げ司會者タイスは

今回の歐洲爭亂に際しカナダの人々は我々を憎惡してゐないが我々は中立的立場を執る事は不可能であつて、カナダに忠誠を誓ひつゝヒトラーにも亦忠誠を誓ふと云ふ兩道はあり得ない事である、我々は依然として住むカナダにのみ忠誠を誓ひ、カナダ國家の爲に協力を盡さねばならぬ

次に會計ステールは

今晩の大會に際し當市のナチス同情一派はドイツに對し此の集會に出席する者はキャンプに送られるぞ、集會に出席するなと威嚇されたと報告し

根道領事の訓話

一昨夜行はれた加奈陀日本語學校常置委員會主催の根道領事送別並びに佐藤、寄木兩校長の感謝會席上根道領事は日本語教育の方針及び第二世の執るべき態度に就いて明確に指示された。

日本語教育の方針に就いては根道領事が來任して間もなく日本語教育關係者に對して述べられたものであるさうだが、今回歸朝に際し置土産として一昨夜の見を既に本紙で紹介したがもう一度再錄しやう。

◇

それによると第一に「アメリカ(又はカナダ)の國籍を有し又ブラジルの國籍を有するものは忠良なるアメリカ(又はカナダ)の國民となり、優良なるブラジルの國民となれ、これが日本の高尚なる道德の訓である」第二「假令外國の國籍を有すると雖も日本國民としての高尚なる道德を忘れるな、さうして勤勉なる精神を忘れるな」第三「外國の國籍を有すると雖もその國籍を有する國とそれから我が母國である日本帝國、この兩國の親善を來す爲めに充分盡瘁せよ」そして永田氏はこれを「古今に通じて謬らず之を中外に施して悖らず」と述べてゐる。

◇

以上は根道領事、日本語學校

五割方値上げされた

六大學野球戰

東京十一日(同盟)——昨日の帝立野球二回戰は一對一で引分

◉日本人會——今夜八時から日本俱樂部で定期役員會を開催する

常置委員會、帝國教育會長の全然一致した意見であるが、根道領事はこれに敷衍し第二世の執るべき態度に就いて「カナダの第二世はカナダの忠良なる國民として如何なる敵に對しても勇敢であれ、併し萬々一父母の祖國と不祥事が發生した場合日本に對しては決して弓を引くな、何故なれば父母の祖國は實家であり、カナダは養家である、實家と養家の間に不祥事が發生した場合に實家に反抗すべからずと云ふことはこれまた日本の道德の訓であるからだ」といふ意味のことを述べて當夜の來會者百五十名に大感銘を與へた。

【山本倫由】

遣船及修繕
日發デービルエンデン機代理
スタンレーパーク造船所

御料理
吉野

ピアノ教授
經驗は勿論教授は親切
トロント音樂教授

「米は米屋へ」
▲ハクマイ印　百斤入　五、七五
▲マル特印　同　五、四五
東ヘスタングス街六四九
電話(イランド〇八八九
現金で安く賣へる店

御結婚式御披露用日本振袖賃貸します
長髪短髪電氣なしのオールパーマネントウエーヴ
エリー美粧院

助産
電話シーモア五四六アール
キーファー街三三三　松岡久枝
電話(イランド二五九八ニム
マギール街三三一五　高橋貴志子

THE HUB
當店秋向スタイルの
オバコート及スーツ
を御覽下さい
●グリーン色の(ステング・スタイル
青年向新流行型——價格　廿一弗
●キース型バッチ・ポケット
(ブリーテッド・バック)
鯡骨型の縫目、青色及茶色
價格　廿三弗五十仙
其他男物なら何でも取揃へてゐます
日本人諸氏の御來店をお願致します
東(ステングス街四五
男物專門店　ハブ商會

ベビーシユー　サイズ　〇…四　四〇　四五　五五
ルーガーシユー　五…七半　八…十半　十一…三　三…七
ボーイシユー　八…十半　十一…十三半　一…四半　五…九半
一…七五　二…一〇〇　二…一〇五　二…一七五　三…二五
一…一〇〇　二…一〇五　二…一七五　二…二〇〇　三…二五
一…一七五　二…一九五　二…二五　二…二〇〇　三…二五
一…一九五　二…一五　二…四五　二…五〇　三…二五
二…一五　二…四五　二…五〇〇　三…二五　四…二〇〇
水の入らぬ冬向靴＝豐富に取揃へてありますから御來店下さい
加藤靴店
晩香坡市バウエル街三三八　電話シーモア八六一九

日本行各汽船切符販賣
日本郵船、シーピーアール、
▲再渡航證明、移民官手續、妻子及使用人呼寄手續
▲出生、死亡、婚姻等屆書、加奈陀政府出生屆手續
▲歸化證にて當國旅券下附及妻子呼寄手續、其他一般代理
晩香坡市バウエル街二三五
中山義一事務所
電話ツリニテー〇三九四
住宅ハイ二三〇七アール

Manufacturers Life
○御子樣の貯蓄心涵養のため
○御標榜の結婚費用意のため
○他日事業の資金に當てるため
○來るべき老境の準備のため
○御家族の生活安定保證のため
當會社は世界卅二ケ國及日本の大都市に支店又は代理店を有します
晩市アレキサンダー街三〇二　電話ツリ〇二八三
マニュファクチャラース生命保險
代理　信夫保險　事務所
日本人唯一の　保險士　信夫三郎

大勉強
晩香坡市バウエル街二六八
杉山運送舍　蒼天野運送
電話ツリニテー三〇五九

◇強力改良害虫驅除新劑液製　無味無臭無色人畜絕對無害
◉フライオサイド　一小鐵二九　一ガロン　三、五〇　大鐵四九
◉油虫南京虫蟻蠅蚊其他凡ゆる害虫の强力殺虫劑　食物衣服に無害野菜草花用としても費用されます
△フイルム各種
△現像燒付引伸
△ワタマンペン
△文房具小間物類
文化商會
バウエル街二五〇電話シー四〇八七

新着品御案内
◇醬油陣の旗頭
秋の味覺は
龜甲萬
斗樽入　二ギヤロン入　一ギヤロン入
から

◎週間　特賣品
此機を逸せず御買上下さいませ
◎最上揚物油(蝶印)　一升鐵　六十仙
◎湯干レンコン　一斤　廿五仙
◎レモン粉(上)　一斤　十仙
優良品を最も安く
香村商店
バウエル街二六九　電話ツリニテ〇〇九二

ドイツに對し
加奈陀は宣戰を布告
本年度戰費先づ一億弗支出
出兵は義勇兵隊のみ
義勇兵は派遣するも徴兵制は當分行はず

カナダは昨日五時で遂にドイツに對し戰を布告した、加奈陀の戰爭に關する第二の歐洲大戰に參加と運命を共にする事になつた

ウイルス煙草

巻いて吸ふには
ウイルス・ファインカットに限るザス
チューブを用ひても紙を用ひても思ふ様に巻けて軽いリアヂニヤの何とも云へない味がする

一パケット十仙廿五仙

家庭には経済的な
半斤入罐を

女の教室

吉屋信子

(183)

病人は、定期的の手当不能が起つて、日時に回復の勤務命令に郵便の廻送がわり、大腸部の出血と診断された。

この恐るべき疾病以前は、血眼が飽く多少の動機として、疳や虫歯りや、平是の病れなどが、母にはあつたであらうに——と、思ふと、操は、もし娘の目分が傍に附いて看てゐたらなんとか母の健康に注意も届いたらうと——悪らねことの、いまさらに悔いられて悲しかつた母の代りには、取扱ず病院の慢婦が寄宿舎に女小使として入つたので、それに小使室が引

VANCOUVER PACIFIC PAPER CO. LTD.

紙の御用は當會社へ

包紙、紙袋、色紙、油紙、トイレットペーパー、其他ペーパー類一切
ククリ糸、カザリ糸、文房具種々卸賣

ワター街一六〇
晩香坡パシフイツク・ペーパー會社
日本人部代理
堀諄次郎
電話　本社ツリニテー六一三一
自宅ツリ四七九〇アール

日本品愛用

○鰹節　○伊豆スルメ
○花鰹　○剣先スルメ
○イリコ　○青板昆布
○淺草のり　○利尻昆布
○椎茸　○厚板昆布
○切麩　○白板昆布
八千代麩　○青切昆布

新魚市場

ニューフイシマーケット
晩市パウエル街三九四
電話ツリニテー一九九六

風のやうに

片岡鐵兵

(107)

頬を溜めて（一）

節子は、幸福であつたらうか？

彼女は、もとの平和な娘になつた。これまでの生活の仲もひかしに返り、いまは只結婚の準備を急ぐだけの仕事が幾さんかの支度は、日に日に出来上つた。デパートや、出入りの呉服から、いろいろの品物が届けられて来る。いまは羨見るやうに、瀬戸のことを思ひながら、うつらうつらと暮の日を待つて居ればよいのだ。

たゞヒつぜしてさへ居れば、甘い幸福の日は、一日、一日、而ふから、彼女の方に近寄つて来る……

だが、節子は幸福であつたらうか。ほんとうの心合せとは、こんなことなのであらうか？裏らぬ反省だ！　何も考へまい。こんな時勢に——人々が苦い理想のために、困難な問事に打ち克つために、最も行動的でなければならぬ時に、自分ばかりが、ヒつと安逸を楽しんでゐて好いのだらうか、なぜと考へるからこそ、気持ちがいら立つて来るのだ。自分の幸福が、罪悪のやうに思へ、断うしてゐるのに安心し切れなくなるのだ。さうだ、何も考へまい。困難な場面は、すべて他の人々に任せその人々の労苦を見ないやうに目をつぶつて、たゞ自分だけの幸福を楽しむことにしよう！

時勢の流れに、消極的に適応して行くほかに、自分のやうな能なしに何が出来るであらうか節約しよう、貯蓄しよう。毛唐的なセンシュアルな化粧もやめよう。もしそれが時勢の聊な衆求とあれば、銀座を歩くにもモンペを穿かう、さういふ消極的な適応のほかには——

瀬戸にさせられたあの工場見学や、彼女が挙んだことは、自分といふ女が、今までどんなにおろかよこであつたか、といふことだつた。瀬戸はいゝ学問をさせて呉れた。労働といふものは、自分らが空想してゐるやうに甘いものではない。いつたん事があつた時に、自分らがどんな好い意志を以つ立つたところで、長い間労働で訓練された女工たちの百分の一も働けはしない、さういふことが、よく分つた。

が、依然として、それでは、どうしたら好いか、といふことについては、何も教へられなかつた。それを教へないで、瀬戸はあの日、彼女に気絶しさうな程幸福な接吻を贈つて呉れた、これは何を意味するのだらうか？（男の愛情に生きるほかに、お前さんの生きるところがあるかね？）

あの接吻の柔かさ、強さ、激しさの中に、そんな鋭い嘲笑を聞いたやうに、彼女は思ふ。それが、瀬戸の彼女に與へたかつた教訓ではなかつたか。

よろしい。わたしは何もすまい。男の愛情に生きよう。よい子を生まう。よい妻とならう。それだけだ！幸福とは、そんな物だつたのだ。現に、彼女は瀬戸と結婚するのが待ちどしい程は嬉しい。けれども、けれども、断うしてヒつと部屋にゐて、絹さしの水仙の模様に絲をとほしてゐる間にも、又しても思ひ出されて来るのは、この幸福が勝つて獲られたものでなく、負けて掴んだものではないかといふ不安だつた。それだから、彼女はいつも、溢れさうな涙を胸に溜めてゐる！

最新型　タイプライター

學生諸君の實用向として
特價　六十五弗
五弗拂込五弗月賦
數に限りがありますから至急御申込み下さい
レミングトン會社
代理店　大陸日報印刷部
電話ツリニテ五五三三

安價にて堅牢を誇る
アトラス　タイヤー　一手販賣
朝日グラーヂ
電話ツリニテ五五四五
自宅ツリニテ四八七六エル

△新古自動車取次販賣
一九三五年式シャブレー、ペックアップ　四百三十五弗
一九三一年式クライスラー、六シダン　三百五十弗
一九二八年式シャブレー、コーチ　百廿弗
●御利用下さい＝キングビーモーターテスト
右のテストにて古車も新車同様に走ります

Atlas Tire
AND BATTERY

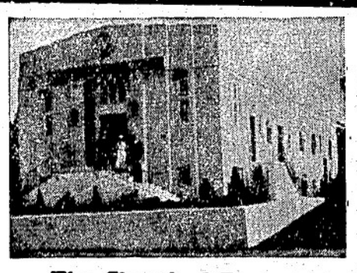

The Chapel of Repose

御葬儀は
日本人紳様に最善のサービスを致します弊社に御用命下さい
遠方にても少しの不便もない様に致します
電話次第御伺ひ致します
晩市キングスウェー三六四二

最も古い歴史ある
セントラル・パーク葬儀社
日本人紹介者　久岡　文治
支配人　スウェーン
電話デクスター一二〇七

日本郵船　C.P.R.
アメリカンライン
日本行船切符
C. P. Express Money Order
販賣代理店
横濱正金銀行預金
送金無手數料取扱

米精米雑貨料食料品
新西院市
西口商店
電話　登一一八八五
住宅九〇九X

開業廣告

△永らくブームストロング葬儀社に働き、日本人にはお馴染のクリヤリ氏は今回市内東ヘスチングス街七四二番に

ホーム葬儀社

を新築、總て近代的設備、葬儀用品一切を取揃へてゐる、棺の用意もあり、六十弗、八十弗、百弗以上各種
△親切丁寧にサービスを致します

ホーム葬儀社
電話バイランド六一九四

公債　確實な相場は本社より
日本帝國政府保證附＝各種公債賣買
■確實信用ある公債買入は幸福への近道

種類
英貨、佛貨、米貨、
東京市債、横濱市債、東京電力、
宇治川電力、東邦電力、臺灣電力、
信越電力、東洋信託、滿鐵
■利廻年二回＝年四分以上七分（利付）
◆御照會の際には「ジャパニース」と御呼び下さい

公債　グレハム・マクドナルド會社
賣買　日本人代理部
晩市ホール建物内三二六—二〇
電話ツリニテ二七一一

ソーダスト
薪炭
電話にて御注文下されば直ぐにお届けいたします
パウエル製材
薪炭會社
パウエル街一三五五
電話バイ四五六七八

新入荷藥品御案内

胃腸藥
アペチン錠は純良ペプシン剤にして榮養價値に富み、ビタミン（ビー）神經榮養素レチチン、グリコーゲーを多量に含み消化不良、食慾不進、便通不整乳兒榮養障害、綠便、發育不良の良藥　一弗

耳疾藥
オートゲンの服用により体内の新陳代謝を旺盛ならしめ耳鼻咽喉に漸次波及し膿腫自ら減退し毫も苦痛なく手術を要せずして短期間に所期の効果を收めしむ　一弗五十仙

蓄膿藥
ドイツ式點耳劑パロギンは最も藥効の正確、敏速なる唯一の原因療法なりと大庭博士推奨の優良藥　二弗七十仙

まむしの黒燒
古來より有名な榮養強壯劑
身神の衰弱に、性力の減退に　二弗五十仙

晩市パウエル街三九〇　電話シー三八三一

カメラ　なら近藤で
現像焼付引伸　なら近藤で

近藤　特許賣藥店
O KONDO 390 Powell St. Vancouver, B.C.

廣東進軍抄　火野葦平著　入十仙
麥と兵隊　同　七十五仙
銃後國民讀本　文昭社發行　六十五仙
ユダヤ問題と日本　宇都宮希洋著　一弗四十仙

内田書籍店
電話シー四一三一〇
347 Powell Street, Vancouver, B. C.

新着御案内

とても美味しい

三倉漬	一斤	二十仙
明朗漬	同	二十五仙
白梅干	同	三十仙
チリメンイリコ	一袋	四十五仙
イワシ味淋干	一束	二十仙
トロロ昆布	一袋	三十仙
オボロ昆布	同	三十仙

バンクーバー　電話シー二九三三

良い品をお安く　古屋商店

日本行汽船發着表
船名　着　發
平安丸　九月七日　九月十八日

晩市ヘースレーミッレション・スター
（ガンズミア行）
晩　前十時三十分　後十二時
着　後五時五十五分　前七時

▲ピクトリア行
晩　前十時三十分後十二時
着　後五時五十五分・前七時
▲シアトル行

▲ガルフ島行（月、水、前九時
後一時十五（土）
▲村及プリンス・ルパート行
シービー（水）後八時

◉ユニオン汽船　ブリタニヤ及ウクドアイバー
（月）前九時、十二時、後六時半
（火）前九時、後八時半

◉アラスカ、シアトル
九月九日、十九日、廿九日
◉シービー列車（東部行）
晩香坡市場

◉美府、ナナイモ行列車
發　前十時二五　着　後五時
◉晩香坡市場

セロリ　カリフラワ
レタス　アニオン

◉日本行郵便物本局締切日
（書留は卅分、小包は二時間前
為替受付後入時半（土）後一時迄）
シホ　滿潮　干潮

虹道萬華鏡

（一一〇）

津村京村作
篠塚悟平畫

（三）

「ヨッ」

なよッとして、日雪は身を引いた。

「日雪！」

と、七十郎の柳金は、低く、しかし鋭い、語気を合めて言ひ掛けた。

「お前に尋ねたいといふのは、御婦人でもなんでもない。これだ！」柳金の手はすいと前へ突き出された。

「あッ」

と言ったまゝ、日雪は、その眼は、その眼は、その眼は、何物かを探し求める様な光りを持つて、時ジロリと日雪の顔へ注がれる。

日雪は、それを避ける為にちつと俯向けた。

「そこで日雪！」

やがて日数は一寸調子を改めて言ひ掛けた「飛前の館、あの邸はどうちや？」

「柳金殿との邸で御座りますか？」

「左様！」と日数は日雪の眼に注視した。

「あれなれば、前々から申して居ります通り——」

「矢つ張り左様か？」

「はい！」

「……」

日数は眼つて日雪の眼を見返つて聞ひかけた。が日雪はすぐ答へた。

「はい。見抜て居りました」

「お、然うなつたか」

日数は、それ以上強はうとはしなかつた。

「それで——離られないのか？」

「はい」

「お、左様か」

と言つたまゝ、日数は最う再び口はなかつた。

しかし、その眼は、その眼は、その眼は、何物かを探し求める様な光りを持つて、時ジロリと日雪の顔へ注がれる。

日雪は、それを避ける為にちつと俯向けた。

「そこで日雪！」

やがて日数は一寸調子を改めて言ひ掛けた「飛前の館、あの邸はどうちや？」

「柳金殿との邸で御座りますか？」

「左様！」と日数は日雪の眼に注視した。

「あれなれば、前々から申して居ります通り——」

「矢つ張り左様か？」

「はい！」

「……」

日数は眼つて日雪の眼を見返つた。

「お、左様か。なれば、あの邸はうちやが、

二百廿日の厄日は平穩か けふはからりと晴れて秋空

稔りの秋に入ると中央氣象臺で太鼓判

東京十一日（同盟）——明日は二百二十日だが昨夜から今朝にかけて東海道、關東一帯を襲つた颱風の心臓部は九州の南海上を北東に進んでゐるので明日は全國的に平穩な天氣となるだらうと中央氣象臺では太鼓判を押してゐる

△昭和十四年度米穀利益金 六、七一九、九四三圓九一錢

△前年期繰越金 一〇、四三三、七九三、三〇

△配當金（年一割） 五、〇〇〇、〇〇〇、〇〇

△運轉資金 一、三五〇、〇〇〇、〇〇

△差引繰越金 一〇、九〇三、七三七圓三一錢

皇太子さま 日光から還啓

【東京十一日發同盟】——李王殿下には七月十日以來山の御別邸日光田母澤御用邸に御靜養遊ばされ御日常を遊ばさせられてゐたが十一日御二ケ月ぶりに嚴肅なされる事となり御供奉を召された殿下には午前十時十六分御用邸にて御機嫌よく御自動車に召されて御發駕、午後一時二十分日光御着、別邸にて午餐一時半御出門、日光口驛に御着車、皇太子殿下の御出迎の栃木縣知事、日光町長等の奉迎を受けさせられ日光口驛に召されて御機嫌よく東京御所に還啓遊ばされた、妃宮殿下には引續き日光に御滯在、來る廿五日頃還啓の豫定である

横濱正金 利益金分配

總會の決議

【横濱正金銀行シアトル支店の號】横濱正金銀行シアトル支店の號にによれば九月九日横濱本社で定時株主總會が開かれ昭和十四年上半期利益金分配に關し次の通り決議された旨入電があつた

△昭和十四年上半期利益金 六、七一九、九四三圓九一錢

△前半期繰越金 一〇、四三三、七九三、三〇

△配當金（年一割） 五、〇〇〇、〇〇〇、〇〇

△運轉資金 一、三五〇、〇〇〇、〇〇

△差引繰越金 一〇、九〇三、七三七圓三一錢

歐洲向け郵便物 安全なコース

米國で決定日本へ通告

【東京十一日發同盟】——動亂の歐洲に向けて發送される郵便物は無論船舶なども緊張のため各國地で檢閱を受け、然れば無用な檢閱を受け、然れば無用な遲延は勿論、ヨーロッパ以外の各國をも巻込んでゐるが、アメリカの郵便當局ではこの點に關し英國の立場から歐洲向け郵便物の安全なコースを決定通告して來たので日本郵便當局でも既報の如くカナダ（日本郵船擔當）、シベリヤ（東京市出川竜上大將）、ハワイ（日本式の郵便）の三コースを通じ歐洲向け郵便物を取扱ふことに決定した

新裝の明和學園 校舍が面目一新

昨日盛大な落成式

明和學園では既報の通り昨日午後三時より校舍增築落成式を兼ね青木校長就任祝賀會を擧行した、當日は花月日會會長を初め市内外の明和校關係者、新聞通信等各代表者並に父兄校友多數出席盛會であつた、第一式は水原清吉氏司會し、次の通り擧行した

△司會者挨拶 △一分間默禱 △君が代 △增築經過報告並に挨拶 青木校長 △挨拶 杉山委員長 △祝辭 杉山虎藏（父兄）杉山夫人（伴婦會）、青木哲夫（卒業生）、上田文江（在校生）、花月榮吉（日會）、石原明之助（加奈陀教育會）、岩崎興理喜（新聞社）、佐藤傳（市内語學校）、庄司安藏（市外語學校） △謠曲 杉山委員長、青木校長 △明和學園校歌 △英國々歌 △閉會の辭 司會者

第二式は青木校長司會し三宅ルビー孃のダンス、濱垣メリー孃のピアノ及び青木校長の表彰を祝して特にその昔數を受けた齋田愛子孃が獨唱、何れも大好評裡に終り、午後七時よりは增築落成會員會を開き、午後八時より校舍增築落成祝賀會を開いた

岩崎氏講演會

サレーで盛會

【サレー通信】當地青年會主催農會ホールで去る十日夜八時より大陸日報岩崎興理喜氏の講演會を開催したがサレー村内は勿論ポートマン、ストロベリヒル方面よりも男女多數押掛け百餘名の聽衆あり盛會であつた、氏は約一時間半に亘つて日支親善談をなし、終つて小型活動寫眞を上映、次いで茶話會に移り岩崎氏より歐洲情勢と在留民の態度につき談話あり二三の質問應答あつて十二時散會した

子供許りの釣と 埠頭の錢拾ひを嚴禁

オ村父兄母姉會總會

【オーシャンフオールス通信】去る九月三日午後三時より當地父兄母姉會の總會を舊ホールで開催した、司會者水野理事の開會の挨拶後支那事變戰病歿者の英靈に對し一分間の默禱を捧げ司會者指名にて磯崎豊三氏が議長席に着き水野理事の會務報告常盤理事の會計報告等異議なく承認、議事に移り委員會提出の左の案を決議した

△貯蓄の件——從來實行して來た皇太子殿下御降誕記念積立貯金を一層馬力をかけて實行すること

△兒童の釣濫及び金拾ひを嚴禁すること——大人と同伴の子供達の釣濫以外子供ばかりの釣濫は多分に危險性があるといふ理由で嚴禁することになつた、又夏期中當地寄港のシー・エヌ及びシー・ピーの遊覽船の乘客が埠頭に居る子供達へ船上より銀貨を投げるので子供達は爭つて拾ふ習慣があるが非常に危險であるばかりでなく日本人としては風紀上から云つても餘り好ましくないと云ふ理由で今後は嚴禁することになつた

次に夏期休暇中の早起會の皆勤者に皆勤賞を授與し最後に樺山牧師のロサンゼルスまでの旅行に就いて興味ある講演があつて第一式を終つた、續いて第二式の餘興は白百合倶樂部の少女達によつてピアノ、歌、少女劇等があつて大喝采を博し十時過ぎ閉會した、因に委員改選の結果新委員は左の如く當選

常盤政嗣、水野新太郎、笹口伊平、川下政男、中島光雄、玉根俊、岩崎壽一郎、磯崎豊三、後藤喜久司、露木照次郎、田尻元雄、永田秀夫、藤本才吉、森山孚次郎、安浦茂、關野碑出吉、山崎庫助、岡本寅助、關係八、下澤幸平

敵陣へ投降勸告 妙案！大凧戰術

南昌前線の勇士たち

【南昌前線特派通信】砲煙と共に敵陣上前大統領ゴーメス將軍の後繼ツリナ・ロドリーグスさん（三）を乘つて二兒をあげ日本流に教育し同時に眞の日本の姿を知らせて日ファン親善に資したいと、愛嬌兒を九月四日横濱入港のらふらふた丸で渡日させたといふ伏男兒がある——十一年前石油のない日本のために石油を求めて單ファン國に渡り石油には失敗したが貿易商として成功した浦川身、川崎カワルス市居住矢澤武雄（三）氏だ、この矢澤氏から愛知縣西春郡西春村大字堀越（六）氏から二回にわたつて二千圓の資金を出資し終戰後引揚げた方氏から「御厚意を感謝する」と云ふ手紙が來たので矢澤氏は「出資は多額の場合、牛皮、羊皮を入手したが革統制のため內金支拂の如き現物を引取ることが出來ない、しかし自分は陸軍省の關係や戰線の歌舞伎座に運動してゐる」とドロンをきめたが不審を抱いた緒方氏が軍當局に照會した結果眞赤な嘘と判り牛込憲兵隊に告訴を提起したもの、尾崎は日大法科を中退、代議士關係に四回立候補した事もあると

【南昌前線特派通信】砲煙とともに敵陣の頭上めがけて砂塵の無い日本のために石油を求めて單ファン國に渡り石油には失敗したが貿易商として成功した浦川身、川崎カワルス市居住矢澤武雄（三）氏だ、この矢澤氏から愛知縣西春郡西春村大字堀越（六）氏から二回にわたつて二千圓の資金を出資し終戰後引揚げた方氏から「御厚意を感謝する」と云ふ手紙が來たので矢澤氏は「出資は多額の場合、牛皮、羊皮を入手したが革統制のため內金支拂の如き現物を引取ることが出來ない、しかし自分は陸軍省の關係や戰線の歌舞伎座に運動してゐる」とドロンをきめたが不審を抱いた緒方氏が軍當局に照會した結果眞赤な嘘と判り牛込憲兵隊に告訴を提起したもの、尾崎は日大法科を中退、代議士關係に四回立候補した事もあるとこんどは時局を喰ふ男——牛込區山吹町昭和鐵業株式會社前役尾崎末吉（三）が牛込憲兵隊から追窮された

本年春ごろから「戰傷、假廢馬の拂下げ許可を得た」と詐稱し大阪市北區紺屋町東條繁雄方隣屋（六）氏から「二回にわたつて二千圓の資金を出資し終戰後引揚げた方氏から「御厚意を感謝する」と云ふ手紙が來たので矢

妻は前大統領の從妹

南米「プエ國」で成功した日本人 日本認識に一家で近く歸朝

【横濱通信】嘗てプエネズエラに建設した前大統領ゴーメス將軍の後繼ツリナ・ロドリーグスさん（三）を乘つて二兒をあげ日本流に教育し同時に眞の日本の姿を知らせて日ファン親善に資したいと、愛嬌兒を九月四日横濱入港のらふらふた丸で渡日させたといふ伏男兒がある——十一年前石油のない日本のために石油を求めて單ファン國に渡り石油には失敗したが貿易商として成功した浦川身、川崎カワルス市居住矢澤武雄（三）氏だ、この矢澤氏から愛知縣西春郡西春村大字堀越（六）氏から二回にわたつて二千圓の資金を出資し終戰後引揚げた方氏から「御厚意を感謝する」と云ふ手紙が來たので矢

嘘の皮二千圓

時局を食ふ男

【東京通信】「革」統制につけこんで時局を喰ふ男——牛込區山吹町昭和鐵業株式會社前役尾崎末吉（三）が牛込憲兵隊から追窮された

本年春ごろから「戰傷、假廢馬の拂下げ許可を得た」と詐稱し大阪市北區紺屋町東條繁雄方隣屋（六）氏から「二回にわたつて二千圓の資金を出資し終戰後引揚げた方氏から「御厚意を感謝する」と云ふ手紙が來たので矢

オメリアさん 盛大な葬儀

既報の如く去る五日昇天したオメリアさんの通夜は八日夜行はれ續いて九日午前十時から神父司式で葬儀が日本人キャソリック教會聖堂で行はれた、ディユーク大司教初め多數の白人、日本人側よりは帝國領事代理小川雪記生、日會副會長久岡文治、松山豊藏、庄司諸氏初め多數同胞が會葬し日白會葬者で聖堂は超滿員の盛大さであつたが、教會側では日本人の同情に深く感謝してゐる

凧を揚げる勇士＝（右から）野原少尉・岡少尉・宮口軍曹・松戸軍曹

紙はり

貴重物を完全に塞り埋め粘度強き良質の糊を用ひ凡て圓和よく完全に責任を以て安價に致しま

◉御花嫁の御仕度一切 オイルパーマネント及無電無熱パーマネント 日本着振袖賃貸 御披露に 日本着振袖 致します 晩布メーン街三二二

花嫁様の御仕度一切 最新式機械及び無機械のオイルパーマネント 日本着振袖賃貸 長髪、短髪及機械無各種オイルパーマネント クラウン生命保險會社

大和の 九十五仙デー

木曜日より月曜日迄

同胞の皆樣に御滿足行く樣サービスする爲めに特に岡村美惠子孃を雇入れて居ります

ヤマト商會

クランビル街四六〇 電話シーモア八八三二

レバデーの 祝賀催物三つ

△祝賀運動會——當地國際バルブ製紙工組合では去る四日のレバデーを記念祝賀する爲めボール・バークに於て兒童を中心とする運動會を開催、日白兒童の各種競技があつて盛會だつた、殊に日本人青年組對白人青年組のリレーは日本人組（川村克巳、中島定雄、後藤敏夫、須貝武）が優勝し觀衆の歡呼を浴びた、當日は優勝者の一等より三等までに賞金を授與した外子供達にアイスクリーム、ハツドッグ、幼兒には玩具などを無料で與へ何れも大喜びであつた

△祝賀晩餐會——同日午後五時よりバンクハウス合宿者の晩餐會を岡部食堂委員長の司會で盛大に開催、キャビンの方よりは組合日本人部の幹部及び民衆後援團委員が招待されて出席、デザートコースには十八番の外白百合倶樂部の美しき日本着姿の舞踊、磯崎少年のカウボーイ・ソング等が絶讃を博し六時半頃閉會

△祝賀演說會——當日午後入時より舊ホールに於て組合日本人部主催の演說會を開催、左の諸氏が熱辯を揮つた

△司會者 栗田敏夫 △感想 須貝武 △勞働者の日 二瓶熊治 △時局と同胞の覺悟 安浦茂

菊地姉送別會

本派母の會主催

永年本派幼稚園で敎鞭を執つてゐた菊地姉の今回歸朝に際し母の會主催にて來る十七日午後三時より別會が開催されるにつき多數出席を希望、申込は田中、三宅兩別會が開催されるにつき多數出

Breatheasy

ぜんそく ヘーフィーバーの最新藥

日本人間一手販賣 藥局 公認パウエル藥店

晩香坡市パウエル街三九九 電話シーモア七五〇二

吸入器藥品 一組 十五弗
藥品 小三弗 大五弗五十仙

ブレースイージーは其特殊性藥劑の配合により最も合理的に呼吸器粘膜に作用し喘息に於ては重性の發作時にても即時に呼吸困難を去り、たんせきの咳出を容易ならしめ少時間に何れも大喜びであつた

△祝賀晩餐會——同日午後五時よりバンクハウス合宿者の晩餐會を岡部食堂委員長の司會で盛大に開催、キャビンの方よりは組合日本人部の幹部及び民衆後援團委員が招待されて出席、デザートコースには十八番の外白百合倶樂部の美しき日本着姿の舞踊、磯崎少年のカウボーイ・ソング等が絶讃を博し六時半頃閉會

△祝賀演說會——當日午後入時より舊ホールに於て組合日本人部主催の演說會を開催、左の諸氏が熱辯を揮つた

△司會者 栗田敏夫 △感想 須貝武 △勞働者の日 二瓶熊治 △時局と同胞の覺悟 安浦茂

菊地姉送別會

本派母の會主催

永年本派幼稚園で敎鞭を執つてゐた菊地姉の今回歸朝に際し母の會主催にて來る十七日午後三時より別會が開催されるにつき多數出席を希望、申込は田中、三宅兩別會が開催されるにつき多數出

日本一の婦人雜誌 婦人俱樂部 いよいよ九月號 大好評!! 記事に小說に素晴しいこの大內容!!

脫出七命のソ聯空ペウ極東長官 ジューコフ大將會見記

中田弘二「陣中手記」 決死の合唱 埴谷雄高 大尉未亡人の歌日記 結婚から生れた一家族を座談會 生れ出る迄の出産までの苦心談 佐藤清 仕ふる三十年 作家と二人の妻の巻

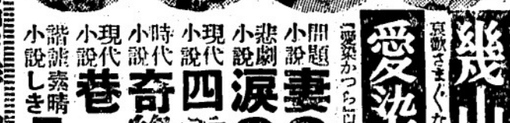

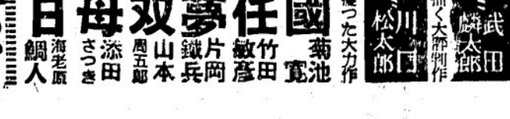

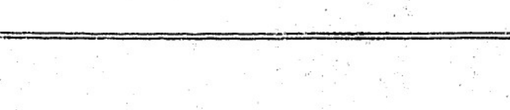

幾山河 武田麟太郎 愛敬さまざまな人生の姿を描く大衆小說

愛多洩栗椿 川口松太郎 愛敬さまざまな人生の姿を描く大衆小說

問題小說 妻の天國 菊池寬
悲劇小說 涙の責任 竹田敏彦
現代小說 四季の夢 片岡鐵兵
時代小說 奇緣無雙 山本周五郎
現代小說 巷の母 添田さつき
諧謔素晴小說しき日曜日 海老原鯛人

婦人の知つて置きたい 時の問題早わかり
腦溢血に偉効ある 柿澁療法
わが家自慢のチラシ鮨の作り方
秋の毛糸編物と 家庭再生染色

別冊附錄

この外、評判記事、絢爛たる口繪寫眞滿載!! お早く書店で御覽下さい。