大陸日報
TAIRIKU NIPPO
THE CONTINENTAL DAILY NEWS
PUBLISHED BY
TAIRIKU NIPPO SHA, LTD.
213 & 215 E. CORDOVA ST.
VANCOUVER, B. C.
本紙定價（前金）
六ケ月 七拾五仙
四ケ月 壱弗
八ケ月 弐拾五仙
發行所 株式會社 大陸日報社
電話 晩香坡市東コルドバ街二一五 ツリニチ五五三三

平沼内閣遂に總辭職
阿部大將に大命降下
組閣完了は明日中か？

東京廿八日（同盟）——平沼首相は廿八日午前九時十分首相官邸に閣議を召集、全閣僚に對し總辭職の決意を表明、一同これを承認したのち直ちに金剛座の聯隊を取纏め午前九時五十分宮中に參内、天皇陛下に謹辭せ付けられ總辭職の事情を具に奏上、陛下に特ひ本つた、聞くて今春二月四日大命を拜し爾來並に總辭職を國際政局に直面せる大局に鑑み、就任八ケ月にして平沼内閣はこゝに總辭職した

東京廿八日（同盟）——天皇陛下には廿八日午後八時五十分阿部信行大將に賜謁、後繼内閣組織の大命を拜した阿部大將の組閣上作は遅くも廿九日中には完了の運びとならう

東京廿八日（同盟）——組閣の大命を拜した阿部大將は宮中を退出、一旦四大久保の私邸に平沼首相に對し御下問を拜し御下問を拜した旨を報告し後繼内閣の人選に關し御下問を拜した結果後繼内閣の大命を拜した阿部大將の組閣本部は麹町の門脇山會館に決定した

東京廿八日（同盟）——阿部大將は樞密院議長に就任、一旦四大久保の私邸に平沼首相に對するど同樣挨拶を述べ辭去した

東京廿八日（同盟）——後繼内閣組織の大命を拜した阿部大將は麹町の門脇山會館に決定した

東京廿八日（同盟）——平沼首相は廿八日午前九時十分首相官邸に閣議を召集、全閣僚に對し總辭職の決意を表明、一同これを承認したので直ちに金剛座の聯隊を取纏め午前九時五十分宮中に參内、天皇陛下に謹辭せ付けられ總辭職の事情を具に奏上、陛下に特ひ本つた、聞くて今春二月四日大命を拜し爾來並に總辭職を國際政局に直面せる大局に鑑み、就任八ケ月にして平沼内閣はこゝに總辭職した

東京廿八日（同盟）——天皇陛下には廿八日午後八時五十分阿部信行大將に賜謁、後繼内閣組織の大命を拜した阿部大將の組閣上作は遅くも廿九日中には完了の運びとならう

東京廿八日（同盟）——組閣の大命を拜した阿部大將は宮中を退出、一旦四大久保の私邸に平沼首相に對するど同樣挨拶を述べ辭去した

東京廿八日（同盟）——後繼内閣組織の大命を拜した阿部大將の組閣本部は麹町の門脇山會館に決定した

海相には吉田中將
陸相は多田中將か？
留任閣僚一人もなし

東京廿八日（同盟）——平沼内閣の總辭職の理由は國際情勢に對應し國政の更始一新を期するため平沼内閣は總辭職を決行、後繼内閣は今明日中に成立を見る事となつたが、事變處理に關する根本國策は既に近衛内閣當時及びも聖斷を仰いで弊石不動の方針を確立してをり、後繼首班が何人に決まつても微動だもしないのは勿論、後繼内閣はこの根本國策を堅持し戰の目的達成を第一義として既定方針に則り、客觀的情勢の推移に即應し、外に對しては自主獨往の皇道外交確立、内に對しては國家總力戰體制の擴充強化を期して邁進する事となら、即ち後繼内閣に課せられた重要使命は左の如くである

一、事變處理——聖斷を仰ぎ決定せる根本國策を繼承し東亞新秩序の建設に邁進する、從つて平沼内閣々僚は責任上後繼内閣には一人も留任しないことに確定してゐるが

後任陸相には關東軍參謀長磯谷廉介中將或は目下○○茨要職にある多田駿中將

後任陸相に擬せられる磯谷廉介中將は現在關東軍參謀長、多田駿中將は目下○○茨要職にある多田駿中將が有力視されてゐる

◇

後任海相には吉田中將が有力視されてゐる

後任海相には聯合艦隊司令長官吉田善吾中將

後任海相に擬せられる吉田善吾中將は現在聯合艦隊司令長官で一昨日中將に昇進、後繼内閣の海相に擬せられてゐる

◇

後任海相には聯合艦隊司令長官吉田善吾中將が有力視されてゐる

◇

後繼内閣組織に伴ひ、内閣參議及び各省政務官は辭表を提出した

大命降下まで
内府園公と協議

東京廿八日（同盟）——廿八日天皇陛下より後繼内閣組織の大命を拜した近衛内府は同日午後三時御殿場御殿の別荘に西園寺公を訪問、平沼内閣の總辭職の理由は國際情勢に對應し國政の更始一新を期するため平沼内閣は總辭職を決行、後繼内閣は今明日中に成立を見る事となつたが、事變處理に關する根本國策は既に近衛内閣當時及びも聖斷を仰いで弊石不動の方針を確立してをり、後繼首班が何人に決まつても微動だもしないのは勿論、後繼内閣はこの根本國策を堅持し戰の目的達成を第一義として既定方針に則り、客觀的情勢の推移に即應し、外に對しては自主獨往の皇道外交確立、内に對しては國家總力戰體制の擴充強化を期して邁進する事となら、即ち後繼内閣に課せられた重要使命は左の如くである

一、事變處理——聖斷を仰ぎ決定せる根本國策を繼承し東亞新秩序の建設に邁進する、從つ

財界で好感！
強力外交を要望

東京廿八日（同盟）——財界では平沼内閣の總辭職は既に一部予想されてゐたところであり極めて冷靜な態度を持してゐるが阿部大將に降下については世界として十分これに對處する覚悟と用意を持つてゐる、尚内閣は新外交政策については自主獨往の強力外交を期待し東亞新秩序の建設に邁進するものと見られる

◇

財界としても十分これに對處する覚悟と用意を持つてゐる、尚内閣は新外交政策については自主獨往の強力外交を期待し東亞新秩序の建設に邁進せんことを期待してゐる

新内閣の使命
自主外交と國内革新

東京廿七日（同盟）——國際情勢の新展開に對應し國政の更始一新を期するため平沼内閣は總辭職を決行、後繼内閣は今明日中に成立を見る事となつたので、内府は同四時四十五分同別荘を辭去し自動車を驅つて

東京廿八日（同盟）——組閣の大命を拜した阿部大將は宮中を退出、一旦四大久保の私邸に平沼首相に對するど同樣挨拶を述べ辭去した

東京廿八日（同盟）——後繼内閣組織の大命を拜した阿部大將の組閣本部は麹町の門脇山會館に決定した

東京廿八日（同盟）——後繼内閣組織の大命を拜した阿部大將は廿八日午前九時十分首相官邸に閣議を召集、全閣僚に對し總辭職の決意を表明、一同これを承認したので直ちに金剛座の聯隊を取纏め午前九時五十分宮中に參内、天皇陛下に謹辭せ付けられ總辭職の事情を具に奏上、陛下に特ひ本つた、聞くて今春二月四日大命を拜し爾來並に總辭職を國際政局に直面せる大局に鑑み、就任八ケ月にして平沼内閣はこゝに總辭職した

東京廿八日（同盟）——天皇陛下には廿八日午後八時五十分阿部信行大將に賜謁、後繼内閣組織の大命を拜した阿部大將の組閣上作は遅くも廿九日中には完了の運びとならう

東京廿八日（同盟）——組閣の大命を拜した阿部大將は宮中を退出、一旦四大久保の私邸に平沼首相に對するど同樣挨拶を述べ辭去した

東京廿八日（同盟）——後繼内閣組織の大命を拜した阿部大將の組閣本部は麹町の門脇山會館に決定した

新内閣へ陸軍の要望

東京廿八日（同盟）——陸軍の後繼内閣に對する態度如何は各方面より重視されてゐるが陸軍は新内閣に對し大要次の如く戰時政治機構の強化と内外施策の機敏なる實施を強く要望するものと見られる、即ち

（一）急テンポをもつて進展する内外情勢に對應し帝國の國是たる日に新たなりの本旨具現を期し内外の諸策は須らく無明適確敏活でなくてはならぬ、徒らに多數打寄り評定に暮れて機を逸し内外の指笑を招くべからず、新内閣はこの點に顧み組閣上充分の考慮を拂はねばならぬ

（二）帝國は現に支那事變處理の大業を遂行中であり今後我が大陸建設に伴ひ諸外力の壓力重加を覚悟してゐる、之に對處するため恃むべきは自力であり國家總動員體制の強化と之に關する各般政務の圓滑な運用が必要である、而して總動員關係事務は關係するところ極めて廣汎で之が調整は尋常姑息の手段をもつてしては到底その目的を達成し得ない、即ち之が行政中核として總理大臣の權限擴充と總動員指導權の確立強化斷行が必要である

（三）以上の戰時政治機構強化の下に要望される國内政策の主なるものは

（イ）擧國一致、國民精神の作興（ロ）國防力の充實、（ハ）生産力の擴充（ニ）貿易統制の強化並びに自給對策の確立（ホ）經濟、社會その他國内諸問題の合理的調整等であらう

（四）此の際特に注目される帝國の對外政策については之が根幹たるものは支那事變處理方策であつて既定方針堅持のもとに一路窮極の目的たる新東亞建設に邁進すべきことは云ふまでもなく對歐策は此の根本方針を基調とし飽くまで自主的見地において各國を之に協力せしめる方向に向つて施策すべきである、若しそれ我が事變處理を妨害するが如きものあらば斷乎として之を排除すべきこと勿論である

辭職の理由！
平沼・聲明を發表

東京廿八日（同盟）——平沼首相は廿八日午前十時五十分總辭職の背景として活用する

一、國内革新の斷行——物心兩面の國内總動員體制を強化し生産力の擴充、物資總動員、低物價政策、輸出貿易の振興、金融部門の整備、經濟行政機關の刷新、貿易省の設置など最も急を要する國内改革を斷行し長期戰下の時局に備へる

この國家的實力を自主的外交の背景として活用する

一、國内革新の斷行——物心兩面の國内總動員體制を強化し生産力の擴充、物資總動員、低

◇

不肖裏に大命を拜し臺閣統監の重任にあたりて以來日夜聖旨を奉戴して閣僚と協力し一意專心時艱を克服して東亞の新秩序を建設もつて聖戰の目的達成に邁進して參つたのであります、而して外交は建國の皇謨に則り道義を基礎として世界の平和と文化とに寄與することを第一義としこの方針のもとに對歐政策を考慮し屢次これを聖聞に奏し來つたのであります

然るに今回締結せられたる獨ソ不可侵條約により歐洲の天地は複雜怪奇なる新情勢を生じたので我が方はこれに鑑み從來準備し來つた政策は之を打切り更に別途の政策樹立を必要とするに至りました

之は明かに不肖が屢次奏聞したるところを變更し再び聖慮を煩はし奉ることゝなりましたので軸弼の重責に顧み洵に恐懼に堪へません、臣子の分として此の上現職に止まりますことは聖恩に狎れるの惧れがあります、尚は國内の體制を整へ外交の機軸を改めこの非常時局を突破せんとするに當つては局面を轉換し人心を一新するをもつて刻下の急務と信ずるものであります

以上の理由により本日聖聞に伏し謹みて骸骨を乞ひ奉つた次第であります

◇大陸風景◇

總親和、總努力も今は夢なく破れて平沼男潔く冠を挂げて野に下れり

……▽……

阿部大將脚光を浴びて東亞新秩序建設の主人となる、明哲なるその頭腦に期待す

……▽……

一起一伏、變轉極まりなき國際情勢に處してその純情と心中する勿れ

……▽……

賣られた喧嘩は買はずはなるまい、英國も男で御座る、あなかしこ

……▽……

ブラフとブラフの掛合漫才、やりそうでやらない、草臥れまつせ

日加貯蓄
◇貯蓄預金
◇當座預金
◇公債賣買
◇信託預金
◇日本送金
◇最近締切日
何れの地方へでも無手數料で確實迅速に御取扱ひ致します
カナダ九月一日（金曜）
イグザイオン九月十一日（月曜）

日加合同貯蓄會社
晩香坡市ルエウ街三九八
電話ツリニチ〇〇四〇
JAPAN AND CANADA TRUST SAVINGS CO.
P. O. Drawer 130 398 Powell Street
Vancouver, B. C.

市内 火災保險
料率引下げ
第四面廣告參照
其他詳細は
田中保險代理社に
TANAKA INSURANCE AGENCY
田中保險代理社
415 Powell St Vancouver, B. C
Phone High. 2571

Monarch Life Assurance Co.
非常の場合家族を救援、壯年時に事業の援助
子弟の教育完成、老後のハッピーライフ
當社を御利用下さい
モナーク生命保險會社
支社 晩香坡市ローデヤスビルデング内八〇一—九
日本人部代理 後藤金平
電話事務所 シーモア四七四一
自宅 ハイランド〇七七〇Y

SUN LIFE OF CANADA
加奈陀サン生命保險會社
暑中御見舞申上げます
300 E Cordova St. Vancouver, B.C.
電話 ツリニチ五五九九 及 四六九七R
中野保險事務所

THE ROYAL BANK OF CANADA
East End Branch
Vancouver, B.C.
▲預金 總ての銀行取引には當ローヤル銀行をお決め下さる樣御願ひ致します 當行では皆樣に充分御滿足をお與へする事が出來ると確信してをります
▲送金 多數の日本内地銀行と取引して居る當行での日本送金相場を非常に勉強致してをります 當行では日本送金は既に皆樣の御承知の事と存じます 當行では日本人事務員を雇用して居りますから日本人の取引には非常に便宜で殊に在住なさる方では邦文の手紙で商用を達する事が出來ます
▽▽總資産 九億弗
▽▽貸金及積立金 五千五百萬弗
ローヤル銀行 メーン街及びヘスティング街角

The Yokohama Specie Bank
822 3rd Ave., Seattle
Elli. 3575 P.O. Box 1917
◎資本金 壹億圓
◎積立金 壹億參千八百四拾万圓
横濱正金銀行
シアトル支店
○郷里送金＝無手數料にて日本内地、滿鮮、其他へ迅速且つ確實に送金いたします
○普通送金＝送金手形或は電信爲替世界各地向取組
○圓貨定期爲替手形＝利息、六ケ月以上年三分三厘
○米貨定期預金＝弊行桑港支店に御取次致します 期間は一箇月以上一ケ年迄 利息は弊店御取次の日より附けます

THE SUMITOMO BANK OF SEATTLE
802 3rd Ave., Seattle, Wash.
日本向送金手形、郷里送金は左記のローヤル銀行支店にて御取次致しますから精々御利用下さい
晩香坡イーストエンド、エチブストン
ニウエストミンスター、マーボーン、ラドナー、カムバランド、ビクトリア等
シアトル住友銀行
弗定期預金 六箇月以上年二分 弗持別定期（十年賣替不要）年二分二厘
弗貯蓄預金 年二分
弗月掛貯金 年二分
小切手勘定 無利息
米金預金
日本向定期爲替手形 六ケ月以上年三分三厘

公債
◇日本帝國國債賣買
◇英米佛貨債、四分利付佛貨公債專門
◇公債賣買入れには金融の便を計ります
シ・エム・オリバー株式會社
日本人部主任 上西喜代多
電話 シーモア八〇二四
134 Hastings St. W.

諸種製材
御入用の節は日本人販賣人山崎牛次に御面談下さい
會社の電話番號 二七四〇＝二七四一
新西院
モハーク製材所
MOHAWK LUMBER CO.
New Westminster, B. C.

紙類及文房具卸商
晩市キーマー街九九六
電話ツリニチ二五三一
COLUMBIA PAPER CO. LTD.

紙類及文房具卸商
晩市及ヴィクトリア
スミスデビッドソン會社
SMITH, DAVIDSON & WRIGHT LIMITED

昭和の軍神

西住戰車長傳

（三）

菊池寛作

戰闘（三）

塹壕の戰闘で、受けた西住大尉の傷の中、右腕の上膊の傷は、可なり大きかつたらしい。軍醫は、その彈片を摘出しながら、

「こりゃ、大きい」

と、云つたさうである。

麻酔のため、眠が覚めないので、下咽を塞いで、快方たよりなかつた。

十月三十一日の塹壕は、南翔の敵の左翼陣地であつたが、塹壕の西方四キロ弱にある江橋は、敵の右翼陣地で、町の中央に可なり大きいクリークがあり、クリークの西岸には、ペトン製のトーチカが十幾つも上もあり、之に據る敵兵は、戰闘機関銃で、猛烈に抵抗した。

戰車隊は、十一月七日歩兵部隊のクリーク渡河に協力を命ぜられてゐたが、同日は終日雨が降つたし、歩兵部隊の準備の都合に依つて延期となつた。

八日は、朝来より晴天。

へて待つてゐたが、歩兵部隊の渡河成や他兵の射撃計畫に就いて、何の通知にも接しなかつたので、再び延期かと思つてゐると、午後一時になつて、急に前進を命ぜられた。

西住隊が、先頭になつて前進したが、敵は来の降雨で、戰車は忽ち行動不能となり、戰車も最低速度を出すのが、精一杯であつた。

その上戰闘を始めたのが、午後四時近く、西に向つての戰闘であるから、味方の戰車は、ハッキリ敵の眼に浮び、敵の姿は逆光線で、明然しない。たゞ、戰車の基部級に命中する敵の彈丸に依つて、敵の所在を判断し、之に猛撃を加へた。

その後一週間以上、戰闘がなく、戰車隊は、戰闘の直ぐ前にある[illegible]大尉の建物に宿營してゐた。九月廿日、上海上陸以来、立派な建物に宿營したのは、これが初めてではないかと思はれる。大陸的景色も既に去り、折柄、江南の秋やうやく酣に、芒生の優麗には、コスモスや、菊が盛りで、日本上陸以来、初めての休養を取つたのではないかと思はれる。

が、當時の戰闘は、[illegible]

加奈陀古兵協會州大會に使して

（三）

庄司安藏

が一段落すると間もなく州の[illegible]ケンストリー氏が其所を辭り、次の特産車には國の大臣ディアン・マケンザー氏、愚給大臣マクドナルド氏、[illegible]氏、協會長ホースター少將其の他の[illegible]代議士クレガー・マケンタシ等の名士が居るとの話をしたが車中では會ふ機會がなかつた

ヤハムルーンスに着いたのは午後七時十分頃多賀の時間であつた、戰友八名と晩餐を共にして車中の約束を[illegible]したが豫算外の歓待を受けた、伊し車中の七時間は案外の收穫であつた様に思はれた

◇

夕食終るや間もなく他のホテルに居る有力な一團より招待あり早速出席することにした、其所には[illegible]級の人々ばかりで恐々出席したが、[illegible]される大會の議案を分配して之を[illegible]するため別の決議案を作るための各小委員會を作るに當りその委員の撰定に就いて特に[illegible]する委員會にはいる希望者の有無を僕に[illegible]ねた

僕は先づ其の場に居た彼のマクレガー・マケンタシ氏に君は何[illegible]委員長だといふ、僕も之には一寸驚いたが後に期する處あつて之を辭退し[illegible]地委員長に舉げ[illegible]を過さてゐた、彼等が踊つた後に僕一人居殘つて其のルームの主人ハネット大尉、マクレガー・マケンタシ大尉と共に三名となり第二の會談は開始された、其の間ホテル・ボーイを永遠びに勞はしたこと再三であつた

◇

「斯く多數の排日決議案があるのに何故君はその委員會に入るのを辭したか」

とハーネット大尉に問はれた

「假令私が委員の一人に加へられても今の情勢に於ては好轉する事は困難であらう、特にその委員長は其處にゐるマケンタシ氏である以上骨折損に終る、[illegible]は私は日本人排斥問題が議場に於て討議されることは好まないが、若し討議の機會あらば一人で勝算なくとも一通りは意見を述べる決心して居たのである、幸ひにマケンタシ氏が委員長であるから小委員會の決定せる報告は直に通過するものと思ふ、故に今晩此所で委員長に私の意見を述べる事にせば別に委員會に入る必要はないと思つたからである、以後條を逐ふて私の意見を述べるから若マケンタシ氏が私の誤謬を正すならば全部私が終つてから繰めて貰ひたい」

……つゞく……

△短歌　好水

今日も亦歓さを聞きつ莓摘むや島に立てば朝曇りなり

暑い時でも變らぬ味
いつも乍ら見事な出來具合
お米はなんと言つても
日の本白米　正味百斤入五十斤入
關取白米　正味百斤入五十斤入
何でも揃ふ　前川商店
バウエル街三六九　電話シー五二一八—五二一九

今便にて日本より大工道具が參りました
大勉強にて御用命に應じます
晩市メーン街二〇八　ビーシー金物店　大勉強
電話　ツリニテ五五三六

N.Y.K.
1404-4th Ave., Seattle, Wn.
◉郵船案内

（船名）	（入港）	（出帆）
日枝丸		八月廿八日
平安丸	九月七日	九月十八日
氷川丸	九月十八日	九月三十日
日枝丸	十月二日	十月十四日
平安丸	十月廿一日	十一月二日
氷川丸	十一月六日	十一月十八日

○横濱行三等片道六三弗　神戸行六五弗
◉日本郵船會社シアトル支店
代理店　晩市　B.W. Greer & Son Ltd.　晩市　Great Northern Railway

映画は新光社
日活多摩川撮影所＝作品・戰慄と怪奇!! 謎の殺人事件をめぐる涙とスリルの興味篇!!
提供—新光社　昭和倶樂部後援
江川宇禮雄　澤村貞子　主演
—日活京都撮影所作品—
監督……荒井良平
撮影……荒井朝二郎
片岡千恵藏　市川春代　中野かほる　澤村國太郎　月形龍之介　大熱＝演
中嬢殺し犯人
巡査部長
大江戸閻の女龍者、贋金使ひの元兇を向ふに廻し、これは江戸名物巾着切やくざの意地と張りとを描く生きのいゝ江戸っ子風狂!!
耕二・高木永二・北龍二・廣瀬恒美・北川十三・飛田喜佐雄・松田多聞・鈴木三右衛門・近松里子・岡野初美・星美千子・小森すゞ子＝共演＝
原作…竹田敏彦
監督…吉村廉
撮影…大島彦兵衛
脚色…玉川映二
大毎・東日事變ニュース
特報　バンクーバーニュース
入場料　大人五十仙　小人廿五仙
九月二日（土）午後七時半及四日（月）午後一時半と七時半三回上映
於　日本人ホール

生菓子　祝餅　煎餅
最新式　ソーダストバナー　各種あります　取付は大勉強
お客様御便宜の爲め　濕氣の絶對に來ない
御歸國なさる方の家具荷造
薪炭　名畑運送
晩市ゴーア街貳貳貳

無毛症に毛を生やす
毛生原素療法
發毛藥ミクロゲンの効果
毛質ホルモンを抽出して精製したる本劑は無毛症薄毛、抜毛等の惱みを持たれる方には又とない良藥です
正しい養毛料として
地肌からサッパリと汗や汚れを消して不快な臭やフケを去り、つやつやした美しい毛を生やしたい方々に是非ミクロゲンをお奬め致します
藥効　無毛症、薄毛、抜毛、若禿像防　白毛防止　藥價二、五〇
晩市バウエル街三三一　新見商會
電話ツリニテ　參壹壹貳

高等南京料理
日本人諸君の御來店を歡迎
晩市バウエル街二五二　新北京
電話シー五七七四　同三五一七

大勉強で御用命に應じます
ボンテアック、ビューイック、ジ・エム・シ・トラックの特約販賣店
晩市アレキサンダー街ゴア街角
日本オート
電話　ツリニテ　二八九九
自動車修繕
グッドリッチタイヤー附屬品一切

◈和洋雜貨食料品
晩香坡市バウエル街三三七
蛭崎商店
電話ツリニ〇九九一

▲ラヂオ修繕
如何なるラヂオにても丁寧に責任を以て修繕いたします
▲チューブは無料にて試驗いたします
晩市バウエル街三三三
電話シーモア四一貳一
速水繁雄

カマボコ製造
BC魚店
晩香坡市バウエル街二五三
電話ツリ二七八八　夜間シー三五三

自轉車はターメー
メイン街一一二　電話ツリ五五五九　ターメー自轉車店
新學期と自轉車
是非御買上げの程を
イージー月拂御相談
學校用ノートブック
六十頁二冊五仙
總て大勉強差上ます
松原義榮

記錄的快速力
CANADIAN PACIFIC
STEAMSHIPS　LIMITED
◇安全
何れも太平洋上の巨船で、波濤の上を走る樣だとは本船へ乘つて初めて知る事實です
少し位の時化（シケ）では、ビクとも致しません
婦人子供の旅行に特に安全です
◇出帆表
カナダ　九月二日
ロシア　九月十六日
ジャパン　九月三十日
エシア　十月十四日
ロは、ホノルル寄港
◇便利
三等の待遇は特に注意して居ります
船室は各船共最上の場所を選び清潔です
服裝はスプリング付マトレスです
日本食の用意があります
各船共日本人が乘組んで居ります
沙市より同賃金で迅速切符差上ます
特に日本人コック二名を乘船致させました、日本人のお客樣には純日本食を差上ます
巨船
ジャパン號　排水噸　三九〇〇〇
カナダ號　同　三二〇〇〇
エシア號　同　二五〇〇〇
ロシア號　同　二〇〇〇〇
總噸數　二六〇〇〇
詳細は下記へ御問合ひ願ひます
加奈陀太平洋汽船會社
SETO MORE　Pacific Passenger Agent　CANADIAN PACIFIC (Ocean Traffic)
J. J. FOSTER　Steamship General Passenger Agent　Vancouver, B.C

アース
誇るべき日本國產殺虫劑です
蠅、蚊、蟻を退治するのは容易です
南京虫、油虫には潜む所へ噴霧して下さい
害虫豫防に使用しても決して汚點を殘しません
香りはよく人畜には絶對無害です
何卒此の日本品を御試用下さい
價格
小罐　五十五仙
大罐　一弗五仙
ユニオン魚店
晩市バウエル街四六九
電話ハイ〇三三五—〇三三六

空中戰記（三）

死鬪二時間・敵を撃破

夕焼け小焼けで基地に還る

あゝ戰へり三對五十

熊谷飛行學校教官　高梨辰雄大尉

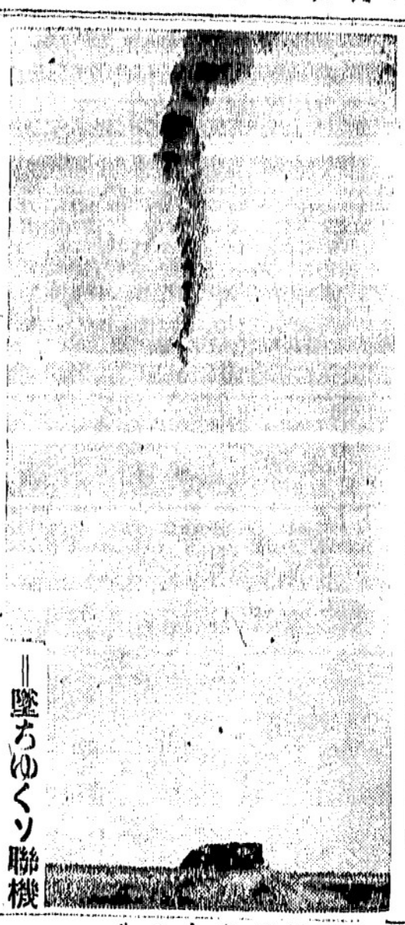

—墜ちゆくソ聯機

まつ二機を血祭に

僕は早稲の中の一つに愛機をつきつけてゐるのだ。もうひとつ右に向いて射つてもよい。こゝから先は、機銃と射撃は一體一心だ。ニューくと愛機の線が風を截る音ばかりで、妙に機銃音は耳に入らない。こつちからもこつちに敵弾がどんぜめるのかも分らない。が、右にも左にも上にも下にも敵がゐることはたしかだ。

敵はヘマをすれば、同士討ちをやらねばなるまい。逃げる敵のうしろには、幅ぢた敵機が胴ぶるさらしてゐる。左に廻つた敵機から死角を外して右にそれると、そこには別の敵機が死角を浮せてゐる。ロスケをもにしてみれば、入れかはり立ちかはり、こつちを狙つてゐる粒りなんだらう。が、こつちから見れや、まるで「飛んで火に入る夏の蟲」と思つてゐる。

その上からかぶさつて來たイー十五、といつにゾ、ゾと浴びせると、そいつはそのまゝ赤色の煙をはきはじめた。と同時に眞逆さまに墜ちて行つた。墜ちながら黒烟の塊になつた。わがが一ツ浮いてゐる。火達磨は落ちて行くのだ。

よき部下への感謝

眼力がやられたか？

グリーンと胸夫にきた痛覚。誤井か？　誤井か？　遠かに落下傘が一ツ浮いてゐる。火達磨は落ちて行くのだ。最初の手並である。どんなもんだい、僕が敵眼つて胸を張る、間もなく尾に來たイー十五に反轉してゾ、ゾとやるといつも火柱を吹いた。「これで二機目」と撃墜」僕が音をあげて左を見ると、そこにも火達磨になつた飛行機があつた。

懷しの援軍來る！

僕は涙ぐもつた眼をこすつて遙かを見直した。すると、また一機、目の丸のマーク鮮かしい友軍機が、敵戰のなかにつゝこんで獅子奮迅の激闘をやつてゐた。またしても、僕は首をかしげる。はてな？　僕は、血迷つてゐるのか。よく見る。やつぱり目の丸機である。僕は弾丸の雨きた愛機を、獅子のやうな目の丸機に近づけた。むゝ怪しの本間中尉機である。僕が基地をとび出す時、機銃の故障でけふ一日は飛べまいと口惜しがつてゐた友本間中尉、はるかに上空の苦戰を察して飛び上つてくれたのであらう。さう氣づく、僕の胸は早鐘のやうになりはじめた。悲しみや感ぎではない。友情の厚さが胸にこみあげて、涙が瞼に出ないで、内にこもつたからだ。

本間機は快調な調子で文字通り縦横無盡、見てゐる前で右から襲つたイー十五が二機、火だるまになつた。確かな腕前だ。僕も弾丸のない機銃を何度も覗いて射撃姿勢をとつた。そして思ひ直してはまた

＋＋作戰に耽るわが陸驚基地＋＋

時計を見た。はや、七時を過ぎてゐる。大陸には早たそ夜の帳が訪れる頃ではないが、僕たちは飛んでゐたのか。はんの四五分の戰鬪と思つたのに二時間も空中戰をやつてゐたのだ。

こんな空中戰つて今まで世界にあつたらうか、羽、西に飛んでゐる。ボイル湖畔に歸るのでもあらう。

本間中尉と固く握手

僕は基地の芝草を踏みしめるや本間機の着陸を待つて、駆けよつた。僕は默つたまゝ固く手を握つた。中尉も固く手を握り返して

「故障の修理が出來たかどうかも考へないでとびあがりました、高梨大尉の苦戰を見てはじつとしてをれません」

と一言洩らしたのみだつた。

◇

本日の戰鬪に於ける確實なる敵機撃墜數は六機、確ならざるもの三機。

友軍の損害なし。

——これがこの日の報告である！

僕は集合記號を出した。僚機は寄り添つた。

三機は、揃つて機首を下げて包圍を脱した。追つても來ないソ聯機である。本間機もやがて追撃した。一たい、敵は何のために五十機も飛ばしたのであらう。たつた三機を恫喝し撃墜出來るとでも思つたのか。チャンチャラをかしいよ。僕は落着いた氣持で下界を眺めた。低い高度からはハッキリと綠野の模様が判つた。敵陣のないこの邊りのことだ。僕は、草原に三ケ所新しく出來た黒點を見た。さつき、叩き落した星印の敵機三機の墓標である。

星が墜ちた痕。隕石の代りにそこには黒焦げの發動機があるだらう。

第二陣は勝つた。

僕たちは、出發の時と同じやうな快いエンヂンの調子を合せて歸路についた。思はず唇から飛び出る歌があつた。いつ覺えたか、誰に教はつたかも知らない童謡——

夕焼け小焼けで日が暮れる、
お手々つないでみなかへろ、
鳥と一しよに——

おゝ、空には名を知らぬ鳥が數羽、西に飛んでゐる。ボイル湖畔に歸るのでもあらう。

草原に敵機の墓標

時計を見た。はや、七時を過ぎてゐる。大陸には早たそ夜の帳が訪れる頃ではないが、僕たちは飛んでゐたのか。はんの四五分の戰鬪と思つたのに二時間以上になる。こんなにも僕たちは飛んでゐたのか。はんの四五分の戰鬪と思つたのに二時間も空中戰をやつてゐたのだ。

こんな空中戰つて今まで世界にあつたらうか、羽、西に飛んでゐる。ボイル湖畔に歸るのでもあらう。

本間中尉と固く握手

僕は基地の芝草を踏みしめるや本間機の着陸を待つて、駆けよつた。僕は默つたまゝ固く手を握つた。中尉も固く手を握り返して

「故障の修理が出來たかどうかも考へないでとびあがりました、高梨大尉の苦戰を見てはじつとしてをれません」

と一言洩らしたのみだつた。

◇

本日の戰鬪に於ける確實なる敵機撃墜數は六機、確ならざるもの三機。

友軍の損害なし。

——これがこの日の報告である！

銃後日本女性の讀書傾向は？

＝思索的なものはお嫌ひ

【東京通信】最近は事變景氣で、どんな種類の本を出版しても伸々賣れ行きが良いとのことですが、この出版景氣の中で銃後を守る若い女性は一體どんな本を愛讀してゐるかを檢討してみませう。

◇

特に目立つた彼女たちの讀書傾向を拾ひ上げて見ると、まづ從來のドフトエフスキーの作品に見られる如き、物凄い思索力を要する樣なものを避けて筋も表現も極簡單で、分り易いものにと走る傾向があげられます、そして此の傾向は、一度映畫化された作品を再び引ぱり出して讀むらしく——つまり大體の物語りの筋をあらかじめ映畫で讀んで仕舞ふのですが、坪田讓二著「子供の四季」「たけくらべ」が映畫化された後に急に賣れ行きが増した事などと思ひ合はせて見て、成程どうなづける點が多いのです。

◇

次に文庫物が多く讀まれるといふ事實ですがこれは、目まぐるしい現實の社會に活動する女性に取つて、時間的にも、とつくり本を讀む餘裕といふものが尠い理由から、電車、バス、或ひはオフィスの机の上で手輕に讀める樣な、小形でしかも安い文庫本が喜ばれます、そして此の文庫本の中でも特に赤帶（外國小說）の本が一番讀まれるのも映畫などの影響で、四角ばつた日本の古いものを讀むより、外國人の生活を描いたもの、方が案外ピンと來るのではないかと考へられるのです、しかし之等の外國小說を女性が良く理解して讀んでゐるか、否かは別問題としても、銃後を守る女性として、絶えず緊張を續けねばならぬ彼女等の、現實から夢への逃避乃至はそうした生活の反動と考へられぬ事もありません

大賣出し

廿六日（土曜）ヨリ九月二日迄

れ子達の學用品とれ身廻り品

夏物品の大英斷……秋向き新品

何れも値段の安いのと　品のよさ、品の豐富さ　は

御來店下さればきつと御滿足請合です

ボーイ部（特賣の一部）		
二階	ロングパンツ　純毛	一、一五
	同　ハイウエスト　二四—三二	一、二五
	同　スエタコート　ゼッパー付	特價
	同　ブールオバー	八五
	キャップ	一、一五
	ボバシャツ	二九
	ブラウス	一打
ガール部（特賣の一部）	木綿ドレス　各種	三五
二階	夏オバコート	一冊
	ブールオバースエタ	一〇
	キャシミヤスタキン	一打
	袖無アンダ、ブルマ　中厚	三五
	アンクルサックス	一打
	絹ブラウス	三〇
婦人部（特賣の一部）	婦人ハット	
二階	スカート	
	スエタコート	
	半袖ブールオバー	
	絹ブリンセスリップ	
	絹スタキン　クレップ	
	コールセット	
	絹スタキン	
	ガススタキン	
男物部（特賣の一部）	スポートシャツ　紐付	
一階	同　ゼッパー付	
	ポロシャツ	
	スエタコート	
	同　ゼッパー付	
	サスペンター	
	スタンフィルド　三二〇〇號	
	仕事シャツ　グレー	
	袖無アンダショーツ	
	柿パンツ	

スクールケース		一、一五
スクールバッグ		一、二五
ペンシル	デキソン上等	九五
スクールブック	三六頁	一、一五
同　二八頁		二九
同		八〇
		二八
		二五

玉毛糸		一オンス
プレミヤ毛糸	太手	一、九五
どローー（枕）		一個 一、二五
プリントドレス地		二割引
絹地ドレス地		四五
同　ネル	卅吋巾	五九
同	卅吋巾	七五
フトン綿	百目打	一三
脱脂綿	正味半斤入	五ヤード四五
		一八
		二ヤード二五
		二九
		三五
		四五

大特價

以上は特價品の一部を記載致しました

どうぞ早目に御買上下さい

晩市バウエル街三六九　電話シー五二一八—五二一九

前川商店

大寫しの阿部大將
新首相はどんな人か
宇垣系の秀才、純情一徹

阿部新首相

東京廿八日（同盟）——同志の國士（軍部の謂）並びに國民の期待の中に新内閣の出現を見たのである、内閣が突如として生れ出る事になつた、阿部新内閣の出現は、その人の名は陸軍の長老として斉名であつたが、總理候補としては埋もれて下馬評にも上つた事のない人物である、從つて今回突然の登場は國民に意外の感を與へたであらうが大將の組閣は、各方面の人々は殺到する情勢に間髪を入れず（同盟）を聞くや、阿部大將は、「一と云はざるまめには唯一と云はざるまで」と云はれた頭脳の武人としての性を如何に活かすか大將の入面玲瓏の温容に寄せられる期待は大なるものがある、阿部大將は本年六十五歳石川縣の出身でやわらかい肌さはりを持ち私心のない純情一徹の性格に敵を作らない

◇

阿部信行大將へ榮ある大命降下の廿八日夜西大久保の大將邸に集つた祝ひの人達の中に大將との日の榮誉に心からの祝意を送る舊友の中に士官學校第九期同窓の退役大佐飯盛玄三郎氏は阿部大將と共に同じ金澤四高に在學し明治廿八年日清戰爭の軍事熱に刺戟されて同時に四高を飛び出し、以來士官學校、砲兵聯隊と苦樂を俱にした心の友である以下は飯盛大佐の懐かしい思出話——

「我々が四高を飛び出した時は一年先輩に林銑十郎大將がをられたが、時々來られては軍人になれとおすすめられる、阿部君の叔父さんが陸軍大學教官をしてゐてこの方からも却々强い影響があるといふ譯で我々の學年からだけでも五人位飛び出したよ、阿部君もその年の十二月に漢須賀要塞砲兵第一聯隊に見習士官として入隊、次いで士官學校に入つた、當時の阿部君の性格はといふとおとなしい點は今と同じ成績優等の模範生だつたがそのくせちつとも勉强はしない、要領を掴む事が旨くて實に何でもよく知つてゐる、それで下宿に行つてみれば何時でも講談本等ばかり讀耽つてゐる「爲めにならんぞ」と注意すると「ナーニ講談など讀んで惡影響のある奴は碌なものにならん」と嘯いてゐた佐世保要塞砲兵大隊にゐた頃隊長に見込まれて娘を嫁に貰つて臭れと持ち込まれたがあつさり斷つたといふ話も殘つてゐる、つまり將來偉くなつてもそのお蔭だなんて思はれるのは癪だといふ意氣だつたんだな、兎に角昔から自然と人に敬愛され何時の間にか人の長になるといふ性格だつた」

◇

特に國際情勢の紛亂その極に達した今日東亞新秩序建設の指導者としての日本の首班として阿部大將が自主外交に立つ新世界政策を確立するは實に日本のみならず東洋全体の死活を決する重大使命である平沼内閣は云はばその捨石である、阿部内閣がこの捨石の上に新たにして確固たる礎石を築く事は八千萬國民の挙げて歡迎するところである、阿部大將は戰はぬ將軍として有名である、日露戰爭當時は内地に居殘りシベリア出兵には名古屋砲兵聯隊長として勇んで初の出陣をしたが、チタまで行つた途端休戰になり以後は遂に好機に惠まれなかつた、參謀本部總務部長、軍務局長を經て宇垣の下に次官となりその後第四師團長、台灣軍司令官、軍事參議官と輝かしい經歷を持つ陰に武人としての不運を嘯つ大將であつた

二・二六事件突發の際軍の長老として大將の執つた潔い態度は識る程の人を感歎せしめたが、昨來三年間（朝鮮總督に擬せられながら默々として野に潜み秘かに東亞同文會の理事長として支那研究に意を注いでゐた

今回の登場によつて晋て軍政、軍令の間に明敏を謳はれた頭脳の武人としての性を如何に活かすか大將の入面玲瓏の温容に寄せられる期待は大なるものがある、阿部大將は本年六十五歳石川縣の出身でやわらかい肌さはりを持ち私心のない純情一徹の性格に敵を作らない

◇

阿部信行大將へ榮ある大命降下の廿八日夜西大久保の大將邸に集つた祝ひの人達の中に大將との日の榮誉に心からの祝意を送る舊友の中に士官學校第九期同窓の退役大佐飯盛玄三郎氏は阿部大將と共に同じ金澤四高に在學し明治廿八年日清戰爭の軍事熱に刺戟されて同時に四高を飛び出し、以來士官學校、砲兵聯隊と苦樂を俱にした心の友である以下は飯盛大佐の懐かしい思出話——

「我々が四高を飛び出した時は一年先輩に林銑十郎大將がをられたが、時々來られては軍人になれとおすすめられる、阿部君の叔父さんが陸軍大學教官をしてゐてこの方からも却々强い影響があるといふ譯で我々の學年からだけでも五人位飛び出したよ、阿部君もその年の十二月に漢須賀要塞砲兵第一聯隊に見習士官として入隊、次いで士官學校に入つた、當時の阿部君の性格はといふとおとなしい點は今と同じ成績優等の模範生だつたがそのくせちつとも勉强はしない、要領を掴む事が旨くて實に何でもよく知つてゐる、それで下宿に行つてみれば何時でも講談本等ばかり讀耽つてゐる「爲めにならんぞ」と注意すると「ナーニ講談など讀んで惡影響のある奴は碌なものにならん」と嘯いてゐた佐世保要塞砲兵大隊にゐた頃隊長に見込まれて娘を嫁に貰つて臭れと持ち込まれたがあつさり斷つたといふ話も殘つてゐる、つまり將來偉くなつてもそのお蔭だなんて思はれるのは癪だといふ意氣だつたんだな、兎に角昔から自然と人に敬愛され何時の間にか人の長になるといふ性格だつた」

日本とロシア
國境で大激戰中
ロシアの戰車百三十臺を破壞
ソ聯機十九を擊墜

滿蒙國境バルシャガル二十八日（同盟）——八月二十四日未明を期してハルハ河越境の外蒙ソ聯軍に對し國境に攻撃開始を命じ國境戰に移つた我が軍が目下敵を完全に包圍してこれを殲滅中である、當戰に陷つて狼狽する蘇聯の戰車が行き狂ひ中にはガソリンが盡きて我が軍に包圍されるもの數十となく其の地上にさらけ出し我が猛撃に次々と炎上し濃煙が天に沖してゐる

◇

滿蒙國境廿八日（同盟）——戰車を主体とする歩兵二個の蘇聯軍隊は昨廿七日に亘り遂に我が包圍陣内に入つたので、敵は死物狂ひの形式を傾け戰車數百台は朝來我が右翼フイ高地の陣を突破せんと迂回攻撃されてゐる

◇

滿蒙國境廿八日（同盟）——我が航空隊は昨二十七日午後二時二十分頃ハルハ河ホルステイン川股上空に於て敵イー十六型十機を邀撃し暫く間に十九機を確實に撃墜外に不確實三機大戰果を收めた、我が方の損害は戰死一未歸還一機

大每機ノーム着
明日・晩香坡を通過
本日はホワイトホース

アラスカ、ノーム廿八日——大每東日の世界一周機ニッポン號は北太平洋の航コースを見事に突破して昨二十七日午後二時二分（晩香坡時間）ノームに安着した、北極圏ビアラスカ間の太平洋横斷所要時間は十四時間二十四分三十九秒、距離は約二千四百哩である

昨夜ノームに●泊し本朝ユーコンのホワイトホースへ向け出發、同飛行距離は約一千哩で六時間ばかりを要するホワイトホースで更に一泊していよ〳〵明日パーシー州を縱斷南下しシアトルに向ふが、豫定の日程によると晩香坡通過は明日の正午乃至午後十二時十分頃とみられシアトル着は同午後一時頃の豫定である

晩香坡通過の際シテーの上空を一ト廻りすると云はれてゐるが、實際一周するか、夫れとも一直線に通過するかハッキリしてゐない、鬼も角もシー島飛行場の上空を飛ぶ事だけは略決定とみてもよい

根道領事其の他當地日本人有志若は明日シー島飛行場へ出張することになつた、ノームでは

日本振袖賃貸
長髮短髮電氣なしの
オ〻ルパーマネントウエーヴ

「米は米屋へ」
五、七五
五、四五

御結婚式
御拔
長髮短髮用

ピアノ教授
經驗は豐富教授は親切

造船及修繕
日發グーゼルエンヂン總代理

御料理

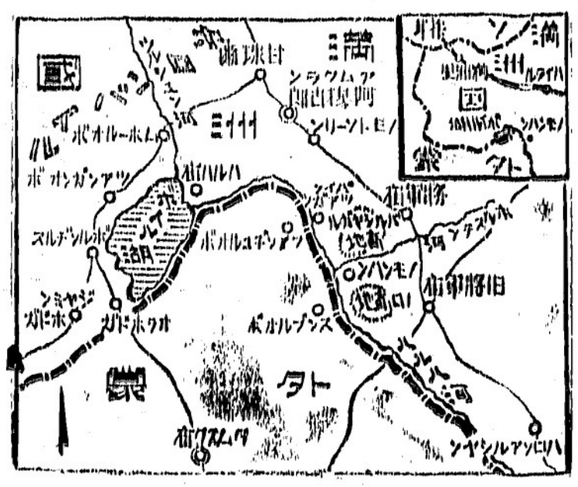

西洋仁義

獨ソ不可侵條約の締結は蔵から棒どころか、忠夫入公が石川五衛門を案内して來た程にも思ひがけなかつた。浪花節の文句ちやないが「キノウの淵はけふの瀬に——」變りゆく歐洲仁義に君子國日本のおつきあひは眞平御免蒙るべき秋が到來致したのである。ヒトラー親分さんはケロリとした顏で「緊張りでいの緊迫で恁うするより外に術がねえ、ふめえにや氣の毒だが背に腹は替へられねえ、惡く思ふなよ」といふ御宣託だ。

◇

昔て中支各戰線大會戰で、我が皇軍の精鋭が船を沈め釜を破るの大激戰で、ヒトラー親分身内のお世話に預つたのも我が方ではなく寒介石親分の方であつたが、その時も我が方では一言も文句を云はなかつた。今回も文句はあるめえと勘考したのか「ふめえも赤の親分さんと手うちの杯をしろといふことはさしづめ日本聖戰の意義を塗り變へろといふに等しく、勿論出來る御相談でなければこそ我が陸軍當局をして「防共協定に對する我が根本精神は微動だもするものでない、各種の誘惑や策謀が將來行はれる事も豫想されるのであるが、これ等に迷はされるとろくなく事變處理の根本方針に基き毅然たる態度を以て一路邁進すべきだ」と確固たる態度を示さしめた所以である。

◇

先般當地を通過した有名な政治家諸氏が日獨伊軍事同盟に關して「日本はソ聯牽制の爲め同盟を急がぬのも一つの方法だ、ソ聯が英佛と同盟を結結したら日本も獨伊同盟に參加するなど取つて置きの術とすれば大いに利目がある」と話つてゐたので私もこれは妙案だと感心したものであるが、今から考へてみるとその時分には既に獨ソ兩國はコソ〳〵話を進めてゐたのだ、これでは牽制どころか赤の親分さんは肚の中で、日本の馬鹿正直を嗤つてゐたことであらう。「東は東、西は西」といふキプリングの歌の文句がどうやら解つて來るやうだ。

【山本倫明】

根道領事夫人
本日歸朝

根道領事夫人並に家族は領事より一足先きに本日出帆の日枝丸で歸朝の途についた、同船上に同胞婦人團体代表その他多數の見送人があり、領事夫人は在晩見送人團代表として沖合の諸島を殘らず捜索する事となつた

廿年前の今日
大陸日報より

◇明治四十二年八月二十八日過日のスラブストンの暴風で鳥取縣人安達龜次郎氏行方不明となり知友、縣人は手分けして沖合の諸島を殘らず捜索する事となつた

日本人野球
ユニオン軍優勝

昨日パウエル球場で行はれたユニオン・フイシ軍對ハモンド軍の日本人野球聯盟決勝第三回戰はユニオン軍が十五對四で優勝し石井領事杯を獲得した

	得	安
ハ軍	0	0
ユ軍	0	1
ハ軍	0	0
ユ軍	1	0
ハ軍	0	0
ユ軍	5	1
ハ軍	0	0
ユ軍	0	0
ハ軍	1	0
ユ軍	0	1
ハ軍	0	0
ユ軍	0	0
ハ軍	0	0
ユ軍	0	0
ハ軍	1	0
ユ軍	0	1
ハ軍	4	9
ユ軍	15	15

バテリ（ハ軍）草野、澤山、田村——益田（ユ軍）丸野——淺野

◉則武氏歸朝　日加貯蓄の則武真吾氏は本日出帆の日枝丸で歸國した、尚同船で先日來日本蚕中同胞一般からうけた好意に感謝する旨語つてゐた

晩市邦人軍
連敗

一昨十日パウエル球場で行はれた來征米國日本人ペンブリヂ野球チーム對日本人野球聯盟選抜軍の試合は六對四で米軍が勝ち更に昨日午前に米軍は朝日豆人軍を五對四で破つて連勝

慰問袋の發送

日本人會では本日出帆の日枝丸で慰問袋二十箱五百六十一袋を發送した

商業會議所の盛大な歡迎を受けた由

三氏も歸國した

大陸日報より
廿年前の今日

◇明治四十二年八月二十八日過日のスラブストンの暴風で鳥取縣人安達龜次郎氏行方不明となり知友、縣人は手分けして沖合の諸島を殘らず捜索する事となつた

根道領事夫人
本日歸朝

根道領事夫人並に家族は領事より一足先きに本日出帆の日枝丸で歸朝の途についた、同船上に同胞婦人團体代表その他多數の見送人があり、領事夫人は在晩見送人團代表として沖合の諸島を殘らず捜索する事となつた

THE HUB
◆サマースーツはハブで！
○素晴しいスタイル……
○上等の地……
○流行の柄……
英國ウーステッド製
二十二弗五十仙から
二十五弗迄
其他男物なら何でも取揃へてあります
日本人諸氏の御來店をお願致します
東（ストランダ）街四五
男物専門店　ハブ商會

スクール・オップニング　セール
廿六日（土曜）より二日（土曜）まで
ガール　シューズ　△ストラップ付と紐付入より十半、十一……二　特價　一、九五
ガール　シューズ（ヒモ付）三……七　同　一、九五
ボーイ　シューズ（十一……十三半）特價一、五〇（一……五半）特價二、二五
▼ランニングシューズ其の他男女靴全品
加藤靴店
晩香坡市パウエル街三三八（電話シーモア八六九）

日本行各汽船切符販賣
日本郵船、シーピーアール、
▲再渡航證明、移民官手續、妻子及使用人呼寄手續
▲出生、死亡、婚姻等屆書、加奈陀政府出生屆手續
▲歸化證にて當國旅券下附及妻子呼寄手續其他一般代理
晩香坡市パウエル街二三五
中山義一事務所
電話ツリニテー〇三九四
住宅ハイ二二〇七アール

Manufacturers Life
○御子樣の貯蓄心涵養のため
○御親樣の結婚費用意のため
○他日事業の資金に資するため
○來るべき老境の準備のため
○御家族の生活安定保證のため
當會社は世界卅二ケ國及日本の大都市に支店又は代理店を有します
マニュファクチャラース生保險
晩市アレキサンダー街三〇二　電話ツリ〇二八三
代理　信夫保險事務所
日本人唯一の保險士　信夫三郎

大勉强
杉山運送舍
晩香坡市パウエル街二六八
舊天野運送
電話ツリニチー三〇五九

◇强力改良害虫驅除新劑液製
無味無臭無色人畜絶對無害
◉フライオサイド　一小鑵二九　一ガロン　大鑵四九　三、五〇
◉油虫南京虫蟻蝿蚊其他凡ゆる害虫の强力殺虫劑
食物衣服に無害野菜草花用としても實用されます
△フィルム各種
△現像焼付引伸
△ワタマンペン
△支房具小間物類
文化商會
パウエル街二五〇電話シー四〇八七

新着品御案内
生々しい
◇千ニシン　一斤廿仙
簡單な副食においしい佃煮
○若サギ（小鮎）　一斤　三十仙
○椎茸と昆布煮　一斤　三十仙
○ハゼ煮　一斤　三十仙
◎週間特賣品
此機を逸せず御買上下さいませ
◎濱物塩（三斤半）　二袋　十七仙
◎フラワー（七斤入）　一袋　十八仙
◎ココア（一斤入）　一鑵　廿四仙
優良品を最も安く
香村商店
パウエル街二六九　電話ツリニチ〇〇九二

御結婚式
電話シーモア五八四六アール
キーフアー街二三三
電話（イラン）二五九八エム
マヂール街二二一五
助　松岡久枝
産　高橋貴志子

英國の態度强硬
ドイツと一戰辭せず
ヒトラーの提案を一蹴、ポ國を支持
大戰勃發か否か更に危機

英國の態度は強硬にして今やドイツと一戰を辭せずと迄言ひ切るに至つた、ヒトラーから提案された所謂平和解決案（ダンチヒ返還に關する條件提案）を英國政府は一蹴した模樣で此の英政府の態度を以てヘンダーソン英大使の重大會見は本日午後五時ロンドンを飛行機で出發ベルリンに向つた、歐洲大戰勃發か否かを賭すると見られるヒトラーとヘンダーソン英大使の重大會見は本日午後十時（映畫放送曲の本日午後一時）行はれ此の會見にかけるヒトラーの態度は世界注視の的となつて居る、英國はヒトラー案を拒絕する迄ポーランド國の獨立に保證する旨を確言してゐる、尙ほ英國は外に英國側の公協提案をヒトラーに提示する事になつて居り、ヒトラーにして其公協案に應ずれば兎も角も、然らずしてポーランドに其を進めれば英獨の一戰は愈々避けがたきものとなつた、英國の此の態度は既に英國大統領、ムソリニ、ポーランド、各英領國政府へも通達されてゐる、更にヒトラーから佛國首相ダラディエに通達された平和案に對しダラディエは是を一蹴の形式で「ソリンスは關知せず、事はポーランド（相談あれ）」と云ふ態度の回答であつたらしい、尙ほ別報に依ればヒトラーはムソリニの調停なら承認してもよいと云ふ樣な振りを見せてゐるとあるが勿論確報ではない、英の提案はポーランドに對してヒトラーが犯しないと云ふ譯ひの保證を十强としたものだ

歐洲危機の運命
今明日が絕頂か
振上げたヒトラーの拳はドコへ？
ムソリニ仲裁有力

思ひがけぬ英國やソリンスの態度、獨逸でヒトラーの立場も多少動搖やルーズベルトの相當有力な運動があるので歐洲の危機は俄定が正しいのではないかと云ふ空氣が不自然に濃厚になつて來た、なほ平和にムソリニの平和するかも知れぬと云ふのである、これは主に英國側の見方であつてドイツ側の今後の動向はハッキリしないが、若しヒトラーが強硬でポ國に對して一戰を辭せずと迄言ひ切るに至つた、ヒトラーの提案は英國政府の態度に對して英國側の新提案は問題でなかるべくドイツの行動は豫定通り遂行され戰爭は免れないのである、いづれも實力を背後にしてのブラフ交りの外交なので却々豫想がひつかしいのである

日本の憲兵が
ドイツ人をなぐる！
日本の阿部新内閣と對外關係
反獨ソ親英と傳ふ

『今やヒトラーは戰爭を想ふにして英佛との一戰を辭せずと迄言ひ切るに至つたのは本日の會見で英國側の新提案は問題でなかるべくドイツの行動は豫定通り遂行され戰爭は免れないのである、いづれも實力を背後にしてのブラフ交りの外交なので却々豫想がひつかしいのである』

か、自殺か、それとも總統を辭するか三つに一つだ」と云つてゐるのは英國側の一部見解であるが、さうばかりでもあるまい、昨日來の各方面の情報を綜合して考へるに、次のやうな場合も思ひ合せてみる事が出來る

（一）ヒトラーは英國の新提案を其まゝ應諾せず尙危機の情態を續けやうが直にポーランドへの進擊はやるまい

（二）寧ろヒトラーはムソリニの仲裁に依つて事を平和的に解決さす方法をとるかも知れぬ

（三）ヒトラーは戰爭にしても平和解決にしてもダンチヒの返還とポーランド廻廊地帶橫斷道路の建設權だけは他迄も突つ張るであらう

（四）平和的解決に進行するとせば關係國會議開催を見るかも知れぬ

以上は大体ヒトラーがポーランド進擊を斷行しない場合のみの觀方であつて、若しドイツが軍隊を豫定通り進めるとせば何等の交渉事も無用であり幾るものは只大戰あるのみとなる

◇

佛國首相ダラディエがヒトラーに對して戰爭開始の張本人はお前だとか

ザールをフランスに返還するならば相談に乘つてやるとか回答した事がヒトラーをひどく憤慨せしめて居るらしいが今度ヒトラーが温和しく引つ込めば今後のブラフも利かぬ事にならう

軍部大臣候補
多田駿中將と吉田善吾中將

歐洲の各國
戰爭の氣構は
ニュース一束

上海廿八日——獨ソ不可侵條約締結の報が支那各地に傳ると共に在支ドイツ人は戰々恟々としてゐる折柄昨日天津で一ドイツ人が日本の憲兵に殴打される事件が起つた爲恐れをなした在天津獨逸人は同地を切揚げる準備を始めて居る、又先週までは防共國の旗印を慢り顔であつたスワスチカ徽章は支那各地から殆ど影を消して了つた等と外電は報じてゐる

◇

日本の政變、阿部新內閣の出現は今後日本と提携せんとする傾向がある如く報じて居る

（一）日本は支那及び赤に對する强硬な方針を堅持し漸次英國と協力する傾向へ進まん

（二）日本は滿ソ國境の兵力を益强大にしロシアの進擊に備へる

（三）國爲替の補强

（四）アメリカとの親善主義を取り英佛に對しては緩和的方策に出でんとしてゐる、ロンドン側の情報も今後日本と提携せんとする傾向がある如く報じて居る

を外人筋ではドウ觀て居るか

アメリカは獨逸行きの米貨船出帆を全部差止めた、歐洲からの汽船はどれもこれもアメリカ人の引揚で一杯だ

◇

ローマは昨夜から一部燈火管制を斷行し空襲に備へて居る

◇

英國の陸軍派遣軍は昨日來フランスに上陸しつゝある模樣、他方英國大艦隊はドイツ海上封鎖の陣形を執りつゝある、ドイツ（向け航行の商船は一々點檢する用意を爲して居る

◇

香港廿八日（同盟）——本日午前十一時在香港ドイツ總領事は本國政府の命により香港在住ドイツ人の總引揚げを命じた

日本軍の香港包圍陣を解く

本日の香港外電によると先日來作戰の日本軍香港包圍陣は急に解除され軍隊は引揚げつゝあると云ふ、之も親英態度の或ジェスチュアと報ず

スターリンを攻擊

晩香坡の一部勞働者は共產黨はしからぬとスターリン攻擊をやつて居る

フランスとドイツ國境の交通は昨日來遮斷されストラスブルグのライン河橋のみが只一つ開いてるのみである

◇

フランスでは米國義勇團團一個師團を組織する計畫が進みつゝある

◇

ロンドンの各病院では傷痍黑者を悉く他へ移しとしゝと戰時病院の体制をとりつゝある

◇

ドイツ重爆擊機は頻りにポーランド國境を飛翔しつゝあり命令一下敵陣地及び諸都市を爆擊せんとする姿勢を示して居る、ポーランドは高射砲等を備へて尙警戒中、獨波國境の交通は昨夜來ピッタリ止まつた

◇

カナダ政府
戰爭への準備
船舶を管理！

カナダ政府は英國と歩調をとろへて歐洲の危機に備へいよ〳〵戰時準備を進めつゝあり本日に至り全カナダ船舶の海軍管理を斷行することになつた、右は既に先週土曜日夜を以て有効化してゐる

（一）新令は加奈陀船舶に對して其コースの變更、出入港等一切に對して强制的命令を下し得る

（二）現在の場合カナダ國籍の海外航路船のみに適用され沿岸航路船には關係なし

（三）今日迄のところ外洋船の荷物には不便なし、發令も今の所名目のみである

而してシービー汽船ではエンプレス・ロシアとエジアのみが新令に支配される、殘りのエンプレス船は英國汽船となつてゐるらしいのだ

今迄でドイツ品ボイコットを勸めながらヒトラーと結ぶとは怪つて居る

▽オタワ國防省は遂に土曜日動員令を下した、ビーシー州內各地の聯隊や大隊は直に召集され晩香坡では三個聯隊が夫々本部へ集合した

▽昨日曜日の晩市下町邊はカーキー服の兵隊がしきりに往來し各本部は時ならぬ慌たゞしい光景を呈して居る、町は戰爭話で持ち切つて居る

▽加えるにカナダ軍艦も當港へ入港中で水兵の姿も町に見られてゐる、此方は晩香坡共進會へ招待された爲でもあるらしい

▽晩香坡方面ではドックや鐵道橋梁、油タンクなど萬一の事があつてはと警備しつゝある模樣

▽昨日晩香坡市立病院のドクター二名は早速軍服を着用して出勤して居た

▽新西院やビクトリア方面でも昨日軍隊を召集し早くも重要建物の警備等に配置されてゐる

▽今回の動員は全く自發的義勇的應召に依るもので義務的なものではないが各所警備に就てビーシー州ではマウンテッド・ポリスや州警察も協力する

▽加奈陀航空隊の大部分は東部沿岸の各要衝に集結して居る

▽歐洲に在るカナダ人はどしゝ歸國しつゝあるが船室が足らずロンドン邊にウロついて居る加奈陀人は幾千に上る

晩香坡の下町
兵隊の往來繁し
ビーシー州動員令

にはは劍つけ鐵砲の歩哨が立つて居り物々しい感を與へてゐる

坂本福美氏の不幸即死

市內ジャクソン街熊本屋旅館主熊本縣人坂本半平氏次男福美氏はウィルスバース寺家村伐木キャンプで就働中去る廿五日午後一時半ロッグに頭を强打され即死した、遺骸は今朝寺家村作藏氏、米倉國彥兩氏の附添ひで自宅に歸つて來た、今晩入時から本派佛教會で通夜を營むが葬儀はシーモア・インレットに居る故福美氏兄英夫氏歸晩次第執行

劍つけ鐵砲で歩哨

スタンレー公園入口のアーモリ

求 經驗ある家庭働き娘アパート住る二人家庭シー〇六六六

求 裁縫婦人十五名 電話ツリニテー二三一六

求 野菜及果物店配達ボーイ一名入用電話ケリス二六三五

募集 □シングル切り出し カンツラクター 十名至急入用 新場所 ステープホールス 中田キャンプ 申込所 蛭崎商店

シンガーミシン 日本人最古の經驗ある代理人から求めになれば即座に修繕其他の事が聞にあひ貴樣の御便利御德でありますミシンの事は御電話次第速刻御相談にお伺ひ致します 電話ハイ五九七八アール フランクリン街一七六六 柳澤元仁

ひふみ食堂 晩市バウエル街三五〇 電話シー〇八三四

結婚及葬式用花類 バウエル街二七〇 中村花屋 電話シー五九三五

故千代子儀本日葬送の際は御多�(«中略»)

福美儀去る廿五日伐木場に就働中不慮の怪我により死去致候間此段生前厚知諸氏に謹告仕候 追而通夜は今晩八時より本派佛教會にて相營み可申候、尙葬儀日程は兄英夫歸晩次第發表申上候 八月廿八日 父 坂本半平 母 ワリ 在日本 兄 英夫 長女 寺家村キャンプ 代表 平松 二女 米倉 同 吉野 親族在シアトル 坂本 國彥 同 恒喜 友人代表 寺家村 作藏 重藏 江子 靜 八倉 エッ

ピアノ並に教授 セオリ トロント音樂學校 ATCM 濱垣幸子 晩市バンドラ街二一二 電話ハイランド一〇七三エル

人員募集 二十名 シングル切一コード一弗七十仙 切り出三弗十仙食料共同持ち 大至急募集、場所平キャンプ ステルワター 蛭崎商店に御照會

▲急告 大募集 ◇ハップス摘 △八月二十八日開始 △出發は廿七日午後一時半五分 ビーシー電鐵の電車で參ります故午後一時迄に出下されば割引券を差上げます 荷物は名畑運送店が集めに參ります故午前九時迄に申意して置いて下さい、其他の地方も廿七日午後五時迄に御出下さい ハップ會社 申込所 一〇九 重山英盛 ボーマー街四三三 同 古屋 永見菓子店 ポートハモンド 古屋 重山英之助 ミッション市 古屋 古屋商店 大野 健藏

越 バウエル街二三八 運送業 電話シー三五二八

晴れの技術優秀は高評ある 遠山寫眞館 コロンビアスチディオ 電話シー一七二三 自宅テキスター一八五〇エル 晩市メーン街二一三

顧客の廣告多き優はる幾多

土地家屋、ルーミングハウス 各種商店プレス屋等見込ある場所に安價な賣物澤山あり 火災自動車盜難保險 晩市バウエル街三四 一般公認代理業 奥村事務所 電話シー二八三三 住宅ハイ三〇六三アール

Singer Sewing Machine Co. 393 Powell St. Shop Phone Sey. 1326

本社は日本人各位の御便利の爲め各種ミシンをバウエル街ショップに取揃へて居ります 新古ミシン取換へに応ず

新ミシンお求めの方は是非當店に御用命下さい 附屬品一切も取そろへてあります 電話シーモア一三二六 マネジャー 自宅ハイ五七六八エル

曾我運送店 晩市バウエル街三八一 電話ツリ四七八八アール

結婚には特別の慕紙と背景のある子供には獨特の技術あり集合には特製の機械設備あり バウエル街二一四 村上寫眞館 電話シー七七四五 自宅フェアモント三六二七エル

ヤマタキシー 電話シー一四一四 1415

高田タキシー 電話ツリニテ〇八三六 シーモア8757

ショウワタキシー シーモア二八八七 バウエル街二六一

オーケータキシー 西第二街一六七七 電話ベエビユ五九二七

名畑タキシー ハイランド〇七六五

晩市日本人タキシ

○今回日本人タキシー乘者は全部（メーター）に依つて料金を申受ける事に致しました

野菜 フルーツ卸商 堅實なる經營は安心して取引出來ます 晩市東ジョージア街二五一 高橋 Coast Growers Produce Co. 251 Georgia St. E. Tri. 1970 vancouver, B. C.

貯蓄 預金者に生命保險を附し貯金に年四分五厘の配當を保證する他に類のない貯蓄預金です 晩市シーモア街五二五 ヨークシャー貯蓄貸附組合 電話シー六一八八 日本人部代理 平松儀作

舞踊教授所 若柳流師匠 外海トミ 晩市バウエル街三五三 ツリニテ四七八九エル

ニューケーキ 滋養百パーセント マルテッドミルク バナナ 特製カステーラ 結婚式用ケーキは美味しい品を調製致します 晩市バウエル街三九二 住よし

花 花束花輪 一切の御用は是非當店へ 晩市西第四街二三五六（キチラノ圖書館前） 花イーノー花屋 佐々木菊三郎 電話ベービュ七八八一

久間文治 晩市西グローヴァー街六六九 電話ツリニテ四七〇二

晩市アレキサンダー街三六二 電話ツリニテ〇七二三

ATCM 仲瀬枝 晩市メーン街一九一 電話ツリニテ〇五九〇エル

▲加州白米 百斤入 四、五〇 ▲最上モチ白米 五十斤入 三、五〇 ▲白ナトウ 十斤包 五七

ビーシー州公認 渡邊琴子 電話シー五三二二

西第五街五五（不在中はベビュ三三四七エル） 電話フェア六二六三エル 吉原登代

◉下熱膏一手販賣

女の教室

吉屋信子 (122)

恋和尚 (一)

ヤマガ味噌工場は、第一、第二、第三工場と分れてゐた。

第三工場が、最近の建築で近代的設備が完全なので、參觀人なども、こゝへ案内することになつてゐて、その招待室まで出來てゐる。

入口の構内の左右には、すらりと材料倉庫がならんで、そこに大豆や米や麹や、山と積み込まれてあるのだつた。

中央が工場になつてゐる、その入口のコンクリートの床の上は、家庭用流し味噌一貫目入れの樽が並べてゐるのだつた。

鉄道工場が、日分量で詰め込むのを、見物がカン〜に減せると、殆んどそのまゝ一貫目を手ずのだつた。さうして手早く蓋をした小樽は、女工の手で、バタ〜とレッテルを貼られ、そのまゝ、すいと輪がつて、すぐ掛けの職工の手で、十文字に新しい紐をきちんと結ばれて積出されてゆく——

和子は、今日初めて良人を、此の工場に訪れて、階上の研究室へわかる前、その樽場の秩序正しい手順の早さを、子供のやうに面白がつて、見とれるのだつた。

「ねえ、どうしたの？」

士郎が降りて來て、妻の肩を笑つて叩いた。

「ホ、、感心して見てたのよ」

和子が、きまり悪がつた。

士郎はさつき給仕が（奥さんがいらつしやいました）と告げに來たので、研究室で待つてゐると、なか〜やつて來ないので、どうしたのかと、廊下へ下に降りて來たのだつた。

二人は階段をあがつてゆく、その下の麹製造の床から、生暖かく一種の甘味を帶びた匂ひがむうつとのぼつてくる。

「今日診療が早くおしまひだつたから、いちど貴方の御研究を拝見にと、寄つたのよ」

「ハ、、、女醫さんに、わざわざお眼にかけるほどのものでもないんだがね」

士郎は小さい研究室の扉を開けた。

明るい部屋の、あちこちに、大小の保温管が据ゑてあり、まんなかの台の上に、たくさんの試驗管に、甘つぱいのや黄ろつぽいのや、赤味を帶びたのや、いろ〜の微のやうな麹菌を入れたのが、林立してゐた。

「これが麹の菌糸なの？」

和子が眺めてゐる。

「それより、これを御覧——こゝ、三日後の大菩心の製作を」

と、士郎が指さしたのは、窓際の彼の机の上いつぱいに擴げられた番用紙の上に（味噌の出來るまで）と圖案風の文字がしるされ、その下部に、大豆が水洗ひされてゐる絵、それが、大釜に入れられ蒸される圖、次に臼で砕かれて、それへ、麹と食鹽が加へられる圖解——それから大桶に入れられて醸酵させるまでを、絵巻の彩り面白く、子供の絵本のやうに描かれ、そのところ〜に、麹や食鹽の割合、味噌の主成分の説明が、これも色分けで、しるしてある——

「このごろ、この町の醤油工場や、こゝの味噌工場を東京の女學校から遠足に來て參觀するやうになつて來たんだよ、それで工場長が案内して説明する時、必要な掛圖をつくつて呉れと言ふんで、僕が考へて描いてみたんだが——どう——少し女學生諸君には幼稚過ぎるかな？」

「でもいゝでせう、ひとめで醸造順序が呑み込めて——なかなか傑作ね！」

和子は笑つた。

「これをパンフレットにも刷り入れるんだよ——そして、味噌には人體に重要なる榮養あり、殊にわがヤマガ味噌は弓削士郎氏研究の結果、優良なるアミノ酸の美味を有し——と、書いたらどうだらう——ハ、、、」

和子は、ひせかへるほど笑はせられた。

ウイルス煙草

一度吸つたら忘れられない
ウイルス・フアインカット
色の良いヴアヂニヤ葉煙は
何とも云へない芳しい
口あたりがします
シガレット紙で巻いても
サユージを用ひても
常に御滿足出來ます
ポケットには
二十仙及二十五仙を
家庭には經濟的
な半斤入罐を

風のやうに

片岡鐵兵 (96)

無那氣な鬼 (五)

「嘘だと御言やる。嘘でも宜しい。しかし、私は見たんだ。この眼で、ちやんと見たんだ！銀座のレコード屋でしたがね」

青木は、自分の出現がこの場に及ぼした効果を見究めるやうに、一座を見まはした。

誰も、黙つてゐた。ゆみまでが、青木から眼を外らして、廊の方へ向いてゐる。

「俺がこゝにゐるのは、皆さんのお氣に召さないと見える」

再び、青木は物凄く笑つた。

「旦那さん！　切つてものは、どうして斯う女共に馬鹿にされなくちや、ならないんでせう。馬鹿にされるのは、貧弱な貧銀取りの私ばかりかと思つてゐると、ブルジョアのあなたがつて同じことなんだ。私は、女といふものが、こんなにも、その日その日の雰待さで、誰にでもうまい事をいふものだとは知らなかつた。嘘つきだ。女は、みんな嘘つきなんだ。かげでは、裏切つてばかりゐる！　私は見たんですからね、お嬢さん」

と、再び、青木は憎々しげに節子を見て、

「この目で見たことを、あなたは嘘だと仰言る。さうすると、私のこの目は何を見たんですかな。私は、何を信じたら好いんだ。お嬢さん、私の目には、あなたが非常に美しく見えます。でも、それが嘘だとしたら……」

彼は、ふと、口を噤んだ。それから、自分自身に訊くやうに、口早に低く、

「俺は、いつたい何を云つてるんだらう」

と呟いた。

それから、さやうならとも云はずに、玄關に行くと、往來に出て行つてしまつた。

部屋の中の人々は、しばらくひつそりと黙つてゐた。やがて瀬戸が誰にともなく、

「なに、無那氣な鬼みたいなものさ」

と云つたが、誰も、何とも答へなかつた。

が、その時、人々をびつくりさせるやうに、ゆみが叫んだ。

「あたし、入院させて頂きますわ」

何故であらう、ゆみはさう云ふと同時に、烈しい嗚咽を洩らし始めた。

▽—笑話—△

名答

女ごころ

外出からいそ〜と歸つた娘の頬を赤らめながら、

娘「ネエ、お父さん、あそこの横町を通ると男の人達が澤山出て來て、とてもあたしをひやかすんですよ」

父「おやア、こつちの横町を通ればいゝおやないか」

娘「だつて、こつちの横町には誰もゐないんですもの」

先生「皆さん御本は大切にせねばなりません、太郎さん其の

氷
水西瓜 寒月
金時玉 宇治里
自家製 イチゴ水
出前致します
メーン街 長谷川
電話ツリニテ一一九七

最新型 タイプライター
學生諸君の實用向として
特價 六十五弗
五弗拂込五弗月賦
數に限りがありますから至急御申込み下さい
レミングトン會社
代理店 大陸日報印刷部
電話ツリニテ五五三三

VANCOUVER PACIFIC PAPER CO. LTD.
紙の御用は當會社へ
包紙、紙袋、色紙、油紙、トイレットペーパー、其他ペーパー類一切
ククリ糸、カザリ糸、文房具種々御賣
ワター街一六〇
晩香坡パシフィック・ペーパー會社
日本人部代理
堀壽次郎
電話 本社ツリニテ六三二一 自宅ツリ四七九〇アール

日本品愛用
○鰹節 ○伊豆スルメ
○花鰹 ○剣先スルメ
○イリコ ○青板昆布
○淺草のり ○利尻昆布
○椎茸 ○厚板昆布
○切麩 ○白板昆布
○八千代麩 ○青切昆布
新魚市場 ニューフイシマーケット
晩市バウエル街三九四
電話ツリニテ一二九九六

豐富に取揃へてございます
バウエル街三五七
鈴木菓子店
電話ツリ七九三五
月刊雜誌 寫真料無料

豐富に取揃へて
バウエル街三五七
鈴木菓子店
電話ツリ七九三五
月刊雜誌 寫真料無料

■ハップス摘始め
○サーデス八月廿五日—廿四日にキヤンプに來て頂く事
○スーマス八月廿八日—晩市出發廿六日、廿七日に到着の事
○バスの乗車は本派佛教會の前フエヤピツ方面は岡田治市方前キチラノ方面は丸橋商店前
○スーマスは都合では廿六日に始める事になるかも知れぬ其節は申込所から御知らせする
フアガーハップ會社 代理人 岡野 人員募集
電話ベビユウ六七一七 バウエル西村重太商店
申込所 第一街一四八 澤寅吉
第四街一五三九 フエヤ五九四 九アール
ミツション宮川彦次郎 岡田治市 友光治一
ラスキン—ウオノツク 田原豐年
ヘネー 田中壯七
ハモンド 岡橋增藏
新西院—サレー
福永權平 津村良平

各種電線取付修繕
迅速確實にお安くいたします
公認 シカゴ、コイン 電氣學校卒業 上田繁
電球 晩市東カドバ街七〇六
販賣 電話ハイ五七六八エル

ソーダスト
薪炭
電話にて御注文下されば直ちにお屆けいたします
パウエル製材
薪炭會社
バウエル街一三五五
電話ハイ四五六七四五六八

廣東進軍抄 麥と兵隊 同 七十五仙
銃後國民讀本 文昭社發行 六十五仙
ユダヤ問題と日本 宇都宮希洋著 一弗四十仙
内田書籍店
電話シー四二三〇
S.UCHIDA
347 Powell Street, Vancouver, B.C.

火野葦平著 八十仙

日本郵船 C.P.R.
アメリカンライン
日本行船切符
C. P. Express Money Order
販賣代理店
横濱正金銀行預金
送金無手數料取扱
和洋精米食料雜貨
新西院市
西口商店
電話 賣壹六壹—一八八五
住宅九〇九X

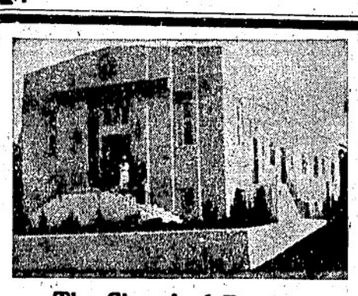
The Chapel of Repose

最も古い歴史あるセントラル・パーク葬儀社
日本人紹介者 久岡文治
支配人 スウエーン
電話デクスター一二〇七

御葬儀は
日本人皆様に最善のサービスを致します弊社に御用命下さい
遠方にても少しの不便もない樣に致します
電話次第御伺ひ致します
晩市キングスウエー三六四二

Atlas Tire AND BATTERY
安價にて堅牢を誇る
アトラス タイヤー 一手販賣
朝日グラーヂ
電話ツリニテ五五四五 自宅ツリニテ四八七六エル
△新古自動車取次販賣
一九三五年式シヤブレー、ペックアップ 四百三十五弗
一九三一年式クライスラー、六シダン 三百五十弗
一九二八年式シヤブレー、コーチ 百廿弗
●御利用下さい—キングビーモーターテスト
右のテストにて古車も新車同樣に走ります

公債 確實な相場は本社より
■日本帝國政府保證附—各種公債賣買
■確實信用ある公債買入は幸福への近道
種類
英貨、佛貨、米貨、東京市債、横濱市債、東京電力、宇治川電力、東邦電力、臺灣電力、信越電力、東洋信託、滿鐵
■利廻年二回—年四分以上七分（利付）
◆御照會の際には「ジャパニース」と御呼び下さい
公債 グレハム・マクドナルド會社
賣買 日本人代理部
晩市ホール建物内三一六—二〇
電話ツリニテ二七七一—二

開業廣告
△永らくアームストロング葬儀社に働き、日本人には心馴染のクリヤリ氏は今回市内東ハスティングス街七四二番に
ホーム葬儀社
を新築、總て近代的設備、葬儀用品一切を取揃へてゐる、棺の用意もあり、六十弗、八十弗、百弗以上各種
△親切丁寧にサービスを致します
ホーム葬儀社
電話ハイランド六一九四

◆學校用品賣出し（月迄末）
スクール オープニング！
入學に進級に 一路勉學へ
ノートブック 三六ページ 特價 一打 三〇仙
同 八八ページ 同 一打 七〇仙
同 二三六ページ 同 一冊 一〇仙
タブレット 七〇ページ 同 一打 四五仙
ルースリーフブック（カバーシーツ付） 同 一冊 一五仙
ペンシル 同 極上一打 四〇仙
上 同 二五仙
其他インク ルーラー 萬年筆 スクールケース スクールバック
或は御通學用スエーター バンツ 靴 靴下
等總て特價で御願致します
バンクーバー 電話シー二九三三

良い品をお安く 古屋商店

新入荷藥品御案内
胃腸藥 アペチン錠は純良ペーフェ劑にして榮養價値に富み、ビタミン（ビー）神經榮養素レチチン、グリコーゲンを多量に含み消化不良、食慾不進、便通不整乳兒榮養障害、緑便、發育不良の良藥 一弗
耳疾藥 ドイツ式點耳劑パロギンは最も藥効の正確、敏速なる唯一の原因療法なりと大庭博士推奬の優良藥 一弗五十仙
蓄膿藥 オートゲンの服用により体内の新陳代謝を旺盛ならしめ耳鼻咽喉に漸次波及し膿自ら減退し毫も苦痛なく手術を要せずして短期間に所期の効果を收めしむ 二弗七十仙
まむしの黒燒 古來より有名な榮養強壯劑 身神の衰弱に、性力の減退に 二弗五十仙
晩市バウエル街三九〇 電話シー三八三一
カメラなら近藤で 現像燒付引伸なら近藤で
近藤特許賣藥店
O KONDO 390 Powell St. Vancouver, B.C.

◆シホ 滿潮 干潮

蛇道萬華鏡

（99）

津村京村作
鎌塚信平畫

闇人者（一）

それから敗日經つた或日の朝谷中、延命院の本堂では、朝の勤行が始まつてゐた。

その頃、憐度住職の日對が、幽い風邪の氣味で寢てゐたゝめその代りを日當がつとめてゐた。去年までは從僧格の「日相」といふ兄弟子の僧が居たのだつたが、新しく來た日當が、何かにつけて住職の氣に入るので、それが面白く無くて、自ら暇を

そして、それから後は、若い日當が、憐度住職の代理をしたまゝ漸く一年かそこら經つたばかりではあつたが、時によると迪々しい學問で「眼教」までする樣な事がある。

そしてその迪々しい眼教が、不思議に大きな反響を呼んだ。いや反響といふよりも、寧ろ一種の人氣である。勿論そこにはその前身が役者だつたと言ふ事が、大きな原因を成してゐた事はいふまでもなかつた。

が、兎に角、そんな風で日當は當年盛に、もうすつかり立派な僧になつてゐた。

「南無妙法蓮華經！南無妙法蓮華經！」

やがて日當は、朝の勤行を終つた。

そして、それから一寸日對の寢てゐる所へ這入つて行き、

「御住職さま！御氣分は如何で御座いますか？」と尋ねて見た。

「悪くない。お陰で大分工合がいゝ」

「それは結構で御座います。どうぞお大事に」

「有がたう。お身も勤行がすんだら、ちと休息したがよい」

「はい。ありがたう御座います」

そして日當は、やがて自分の

部屋へと戻つて來た。

部屋へ戻ると、愛々師の坊から敎へられたゞしみで、文台の上に香を炊き、それから自ら茶を溢れて靜かに喫んだ。

「あゝいゝ心持だ！」

端然と坐して茶を喫み乍ら、日當は、もう昔の其之助ではなかつた。すべての悪い思ひ出がその心の中から洗ひ流され、只在るものは、眞つすぐに御（仏）へ向る「淸らかな信念」だけだつた。

すぐ八畳の大きなくわどう口の窓の外では、朝の雀が囀り、そして在の朝鳴は、いとも靜かに鳴してゐた。

「南無妙法蓮華經！」

思はず日當は口ずさみ、そして何處ともなく合掌した。

と、憐度その時——

スクリと其處の屏風が開いて例の小さい小坊主が手を支へた。

「日當さま！お客さまで御座います」

「は、お客？檀家の衆か？」

「さア、檀家の衆かどうか存じませぬが、立派なお武家さまで御座います」

「何、お武家？」

日當は一寸不審な思ひがした。今までにも時々は、自分の名指しで訪ねて來る客は有つたが、然しそれは大抵役者時代の「ひいき連」で、若い女が多かつた。殊に立派な武家とは、あんまり縁故が無さ過ぎる。

「確に私ぢやな。お住職へではないのぢやな」日當は一寸念を押して聞いて見た。

「はい、確に「日當樣に！」と仰ゐました」

小坊主はきッぱりと言ひ返した。

「では兎も角もお會ひしませう。すぐこれへ案内して下さい」

「畏まりました」

さう言つて小坊主は出て行つたが、間もなく一人の武士を後に導いて戻つて來た。

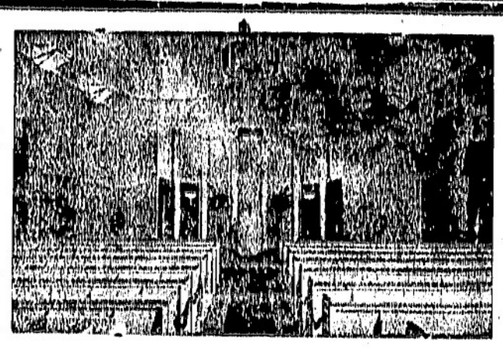

新築禮拜堂
△晩香坡一を誇る近代的內部是非一度御覽下さい
△御通夜、彈儀には無料にて御貸致します
△御數十人のお茶のサービス出來る別室の用意がしてあります
△彈儀には七人乘タキシー一臺無料提供
過去十七年間の日本人各位の御愛顧に酬ゆる爲め最善のサービスを致します
料金は五十弗、七十五弗、九十五弗以上
晩市ダンレビー街三〇四
アームストロング葬儀社
電話ハイランド〇一四一

◇通辯一般代理業
日本行船切符取次
濱岸事務所
アレキサンダー街二四〇
電話ツリニ四三七四アール

◇…都々逸…△
眼鏡を、かけてゐるのに、まだまだ足らず、どうでもこの目を、つよす氣か

福岡出征軍人家族慰問金應募者芳名
大池久助、氏本勇
谷口六三郎、大塚和四郎、井上二二、有座國治、大里鹿藏、太田磯作、高崎力松△四弗
瀧下德次郎△三弗宛　寶崎市太郎、尾座本茂六、廣瀨卯壯、大香德三郎、永尾銀藏、松岡常七△二弗宛　藤田成男、淵勉、尾座本元平、久永豪藏、山本卯太郎、井上酒人、大池秀雄、大塚芳泰、井上進△一弗宛　川島常吉、藤田佳彌、多田九州男、宇都宮源次、川島龜吉△五十仙　小桶與平（以上ネール）△五弗　小柳音八△三弗宛　小柳龍進、小柳忠道△二弗宛　小柳豐久、小柳優、小柳廣行、小柳行雄、小柳光雄（以上デラノバ）△三弗　前田順作

シャンテクレー シガレット紙
贅沢な喫煙者はこの紙を使用される。何故なら紙質が軟く薄く刺が充分に付いてゐるからである
Chantecler CIGARETTE PAPERS
自動式に紙が出て來る 携式ブックが僅か五仙

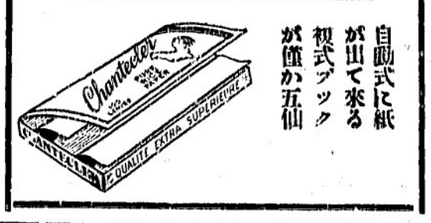

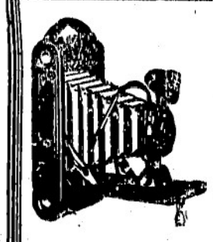

現像燒付
誠心誠意

晩香坡市バウエル街二四九　電話シーモア四八八四
誠心堂
249 Powell Street Vancouver, B.C.

寫眞 現像 燒付 迅速 美麗
其他各附屬品一切

鼻が悪いと頭腦にさはる
外用ハヌース（HANUS）定價一弗二弗
ハヌースは種々の鼻喉疼痛に對して鎭靜の作用
鼻喉黴菌に對して殺菌消毒力
鼻喉炎症に對して自然に治す力
鼻喉のせきに對して靜める力
鼻喉血行の不調に對して調へる力
あり
春から夏にかけて鼻が悪くなる人が激增する時一日ふくるれば悔を千載に
のこすのみ、速に外用ハヌースを御使用せられよ

ビルダー サプライ
各種ランバー、シングル、ドアーウインド、ネール、セメント其他建築材料一切最も安價にて販賣いたします
尙住宅、鷄小屋、バーン等の請負を專門として居ります
電話或は郵便にて御通知下されば遠近に拘らず早速セールスマン出張の上見積値段運搬其他萬般御相談に應じます
ファンリッチ製材會社
瀧本與次郎
ビーシー州ポート（ネール）
ツランク・タウンライン（ヤード）
ロード角
電話（ヤード）七九
（ネール）一三五
自宅（ヤード）同
（ネール）同
六八

小生儀過日右腕の骨を折り早速林醫士の診察治療を御願致せしに偶か一週間にて全治致し林醫士の折骨打撲に對し卓越なる技倆を推稱し感謝致しました林醫士は所傷腫物筋痛挫骨皮膚病一切及神經痛關節の痛等に獨特調製に依る藥は實に偉大の効力あり又打撲傷や挫骨筋違い等には長らく經驗あり如何なる重傷にても速かに全癒する事は廣く日本人間にも熟知の通り若し右の樣な際は早速林醫士の來訪を御願する事を御勸め致します特別に日本人を歡迎し親切に治療致します
スタブストン　秋本重則
東ペンダー街九二
電話シーモア二四九一
恭頌林弼臣妙醫

B.C. WOOD & COAL CO.
割薪値段
インサイド フアー　ヒーター ブロック
同二等品　同一コード半　一コード半同　五、五〇〇
同三等品　同半一コード　一コード半同　三、〇〇〇
フアー スラブ　四、五〇〇
ウッドランド街埠頭　エヂング　二、五〇〇
御電話下されば早速お屆けします
電話ハイ〇九一五
夜間ハイ四四一三アール

晩香坡市バウエル街三八〇
昭和倶樂部
電話シーモア四五三三
（事務所用）電話ツリニチ五五二二

製造販賣
このまか

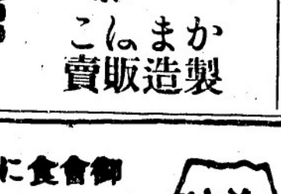

バウエル街魚類市場
前川魚肉店
電話同ツリ〇三八七
住宅ツリ四七八七アール

和洋雜貨食料品
漁船用具一切
ポートエシングター郵國三一
岸本商店
P.O. Box 31,
Port Essington, B.C.

和洋雜貨食料品
東洋商業會社
P.O. Box 46,
Port Essington, B.C.
主在 大橋松次郎

先祖傳來
名灸骨接筋違
男女諸病一切及び子供のかんの灸並に慢性胃腸病、婦人病、つわり
ビーシー公認マッサーヂ
晩市プリンセス街二四一
電話ハイランド三〇四二アール
鎌倉

晩香坡市ゴーア街三二九
加奈陀日本人會
電話ツリニ〇〇七二
Canadian Japanese Ass'n
329 Gore Ave, Vancouver

スキヤキ小料理
バウエル街參參〇
こまつ
電話シー二〇〇三

御料理すし其他
バウエル街三六二
林家
電話ツリニテー三七〇〇

晩市ゴーア一三〇
樂々
電話ツリ二七〇六

御會食に
御招待に
ぜひ
どうぞ
富士

御料理
日の丸
バウエル街二六六
電話シーモア三〇七九

◆魚類
◆肉類
◆青物類
◆カマボコ
◆和洋食料品
バウエル街二六二
茶木魚店
電話ツリニテ五五四二

ちり鍋、すき燒
ゴーア街一二八
玉川
電話ツリ四七九アール

鯛燒ちやん、そば、丼物一切出前いたします
バウエル街二五〇
天狗
電話シー三五三八

簡易食堂
朝早くからお仕度が出來て居ります
バウエル街三五〇
一富美
電話シー一二二五

惣菜料理ちやん、そば、天ぷら、丼物出前一切
バウエル街二五八
現代的料亭
つばめ
電話ツリニテー〇五六一

コーヒー、チー
パイ、ケーキ
シスターカフエー
千鶴湯
晩市バウエル街四二七
電話ハイ四〇二二アール

御祝用ケーキ
特に日本人向に調製致します
洋菓子類一切製造
晩市内は多少に拘ず配達します
バウエル街三四二
パウエルベーカリー
布田惣一
電話ツリニテ五五三一
住宅西第七〇街一一九八
自宅電ランガラ〇六〇七エル

大工道具一切
晩市バウエル街三六八
秋山金物店
電話ツリニテ〇二三七

和洋御菓子
特製祝菓子並に祝餅
大勉强致します
晩市バウエル街三三二
電話シーモア〇八六一
武藏屋

シンガーミシン
日本人部代理人
堀七藏
西第廿街三五一
電話フエヤー一三八六エル

鮮魚肉類野菜類食料品一切
バウエル街三五三
自宅電話ハイ四九七九アール
スター魚肉店

晩香坡市バウエル街
男女着類一切
澁谷商店
ツリニテー5525
（三七八）（三七四）

男女子供靴一切
晩市バウエル街三八〇
電話シーモア八六一九
加藤靴店
住宅東ケイ街七九一　電話ハイ〇九二七エム

和洋雜貨食料品
晩香坡市バウエル街五六六
西村商店
電話ハイランド一三七五

青物類は凡て確實親切
勉强で好評な
晩市バウエル街四六三
運送社へ
電話ハイ一五六六

●高等南京料理
コックは新選の腕きゝで料理は貴樣のお口に合ふやう
美味に調理　値段は大々的勉强
晩市バウエル街三八二
新南京樓
電話シーモア七八七五

颯爽！
新綠のドライヴに
ビクター・オート・レヂオ
三十四弗五十仙
五十七弗五十仙
ビクターレコード
バウエル街三〇一　電話ツリ〇〇五五
ミカドツランスフアー　電話スタンストン二
大正堂

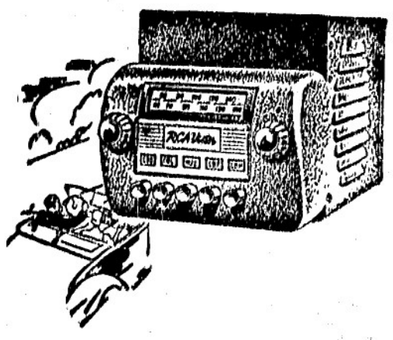

重大多端なる時局に對し畏し！天皇陛下深く御軫念
政務御精勵の程恐懼の極み

東京廿八日(同盟)——國際情勢の複雑化に當面した一大更新を要する情勢に立ち至つた際畏くも天皇陛下には廿六日葉山御用邸から東京へ還幸あらせられ同日直に平沼首相に謁見、朝鮮總督南次郎氏の帰任に際し、獨ソ不可侵條約の情勢並に防共協定強化打切り決定に關し具さに奏上を御聴取、種々御下問をはじめ深く御軫念、廿七日は日曜日にも拘はらず午前十一時過ぎ内府を召され廿八日は午前八時廿一分後宮内府参内して直ちに平沼内閣の辞表を御裁可、次いで田代侍従長、武官長ら相次いで出仕、奥御殿に入り御裁可を初め御重務御政務を各般に亘つて御多端に渡らせ給ふた、宮内府が四週間ぶりを開して宮中に參内したのは午後七時四十分であつたが陛下には御寸分のねのの御様子にて直に御前に召され奏答を御聴取、阿部信行大將に御召の御沙汰あらせられ謹んで參内した大將に對し大命を御降下あらせられたのは遂に午後九時過ぎであらせられた

重大多端なる時局に際し只管聖慮の奉戴に御軫念あらせられ斯く御聴のはじめ洵に恐懼の極みである、本朝九時四十七分いよ〳〵宮内省參内するや陛下には純白の海軍御服にて表御所に出御、宮相に拝謁御下はられ姿に同宮

日本の内閣更迭
ドイツに大衝動
日英提携かと心配

ベルリン廿一日(同盟)——平沼内閣總辞職は直接の原因が獨ソ不可侵條約にあるだけにドイツ官邊には相當の衝動を與へてゐる、且つドイツは一戦の氣構を示しつゝも一方に於て各國の動向に深甚の注意を拂ひつゝあり、特に日本の動向は英國樂觀の上に重大影響があるので後日英提携の向を示すのではないかとの豫想の下に成り行きを憂慮してゐる

平沼内閣總辞職と中國臨時政府

北京廿八日(同盟)——斉日本倉次の突然の政變に對し中國臨時政府は極めて冷靜に事態の推移を注視し、平沼内閣に對しては多端なる時局に處せる旁に敬意を表すると共に新に時局を担当すべき阿部信行大將に對しては東亞の新秩序建設に飽迄で適進する見地より極めて强力なる内閣の組織を熱望してゐる即ち

(一)東亞新秩序建設は日本朝野確固不動の大方針だから新内閣も此の大方針により事變處理に邁進を助待するが、新秩序建設を妨害する援蔣抗日就中最も露骨に援蔣態度を示してゐる英國勢力の排除に對して强力な抑制政策の實施を望む、(二)現在防勦中の中國新政權は日支事變處理の大目的遂行上一日も早くその成立が期待されて居り、新内閣に於ても之に與する限りの協力を

香港政廳で電報の檢閲開始

香港二十六日(同盟)——香港政廳は二十六日午後突如植民地防衛緊急令を發動し、今後香港より外地に送られる電報に對し政廳の檢閲を開始した、同法令によれば英語、フランス語或は支那語を使用せる電報以外は一切受理せず、また電報の末尾に發信者の氏名記載を要し、簽名略語は宛名或は發信者の名前として何れも受付ねことゝ

興へられん事等を要望してゐる

早くもドイツで食料品配給實施
國民の緊張を要請

ベルリン廿七日(同盟)——ドイツ政府は緊迫せる危局に備へ二十七日遂に食糧その他生活必需品の配給實施法を公布、即日レヂオを通じて是に基く一人當り食料品配給量を全國に放送し戦時體制下國民の緊張を要請した、一人當り食糧配給量は次の通り

(一)肉類(鯨詰を含む)一週七百グラム(二)マーマレード同百グラム(三)小麦同百五十グラム(四)コーヒー同三十グラム(五)ミルク一日二十センチリットル(六)石鹸四週百五十グラム——(百グラムは約二十七匁)、尙石炭、織物類及び皮革などは未定、ブレッド、骨粉、ポテート、乾野菜はまだカード制を實施せず、是等商品の買ひ

なつた、尙受信に關しては政廳無線局はローマ字綴りの日本語放送受信を停止し、英文放送は檢閲の上受信することゝなる筈

惜別の情溢れる根道領事送別會
日會主催盛大に擧行

日本人會主催根道領事一般の根道領事送別會は既報の如く一昨廿七日夜七時より日本人ホールで開催されたがウッドフアイバーその他地方團代表の出席者もあり、市内各團代表及同人の出席者二百廿名に達し頗る盛會であつた、花月會は冒會し根道領事は滞在中秋葉宮同妃両殿下の當地御通過に際しては非常な功績をのこされ、次いで支那事變勃發するや度々の排日、抗日等の難問題に對しよく同胞を指導、すべての對外交渉にも善處され、同胞が安心して生活し得たるは、一つに領事の努力の賜物であつた

と同時に在任中の功績を讃へ、日本人會主催、在留民一般の送別會を開催するに至つた盛會を弥栄に開して挨拶となり、次いで一同起立支那事變戦病死者の英靈に黙禱を捧げ、中山義一氏より送別賀辞、一同に對する感謝報告があつて一同領事の榮轉を祝して散會、なお、食後次の時代表より送別の辞があつた

△日會　久岡文治△時局委員會　森井俊治△商業組合　庄司安次郎△漁業聯合協會　河内義雄△ビーシー勝賀組合　河野利人△フレザー・バレー農者協會　新谷太郎△教育部　佐々木繁△農委員會　石原助之助△青年協會　庄司安威△市民聯盟　大内雄△婦道會　佐々木繁△蒲郡館　庄司繁三郎

次で根道領事の温情溢る謝辞があつて熊野義雄君のバーモニカ獨奏、愛國行進曲を一同合唱後花月會長發聲のもとに根道領事萬歳を三唱し九時過ぎ散會した

御ファニー・ベー共榮會及びオーシャン・フォールス自治會よりの送別文は河田領事により代読された

日本着姿で二女少參加
今朝の行列

今朝行はれた共進會行列は長さ三哩に及び山車はそれ〴〵綺麗を競つたが、その中國際民族山車には黄谷ニ子、三宮かす子両嬢が日本着姿で乘り觀衆の注目を惹いた

我に投降の山西軍
少將以下約千名
新支那建設に協力

太原廿七日(同盟)——去る六月上旬の柳林鎮作戦において我が松井部隊に投降—來つた山西軍第六十八師副師長蔡熊飛少將以下將校百二名、下士官及び兵八百五十八名計九百六十名は、その後新中國建設戰士として更生の第一歩を踏み出すべく太原○○○において再訓練を受けた後或ひは華人宣撫官として共匪の覺醒に、民衆の宣撫に活躍を續け、或ひは○○隊員として興亞の喜びに胸をふくらませながら建設にいそしんでゐるが、副師長蔡熊飛少將以下最高幹部四名もいよ〳〵近く新政權の某要職につくことに正式決定を見た右につき蔡少將は次の如く語つた

日本軍の温かい情により近く○○の要職につき新政權の下で更生の第一歩を踏み出すことになつたのは非常な喜びだ自分らが太原に來てから既に二ケ月になる、自分は齋藤部隊長に連れられて數回市中見物したが市民の物凄い興亞建設と全市に漲る建設の息吹に深く胸を打たれ自分の過去の愚かな行動に對する悔ひに命の縮まる思ひがした、感慨を語れば盡きないが自分が居た當時の山西軍の内面を語つて新しい門出の言葉としたい、山西軍一個師の費用は一ケ月七萬元で内四萬元が給料、三萬元が食糧雜費となつてゐる兵士一人當りの給料は一ケ月一元の割だ、また中央から全山西軍に支給される軍費は一ケ月百三十萬元に過ぎず、之も多くは首脳部に着服されてしまつてゐるのだから懐工合の良いのは幹部將校だけで普通將校以下は實にみじめな生活をしてゐる、戰意のあるのは金儲けの出來る師長以上の者で、旅團長以下の者は食ふや食はずで戰爭してゐるから戰意がある譯がない、中央軍の督戰隊が陝西省岸に頑張つて山西軍の進入を嚴重に監視し、渡船は全部山西側に繫留されてゐるから日軍の進擊にあつても山西軍はこんなことで、山西の遊擊戰が効果が擧げるなどはトンデモないこと、東亞新秩序建設の眞意が民衆に滲透するに從つて山西省の遊擊隊も漸次崩壞することは火を睹るよりもあきらかだ

村尾牧師來往

元立教大學教授日本基督教青年會總主事、日刊基督教新聞主筆にして多くの日英文著書を有する聖公會牧師村尾昇一氏は、昨年十二月印度のマドラスに於ける世界宣教大會に出席後、幾ばくして其の報告委員として英國並にヨーロッパを六ケ月以上旅行中であつたが、昨日(日)午前入時シー・ビー列車でトロントより來晩、朝夕共に聖公會總拜に出席説教し、昨夜は中山牧師宅の客となり、今日(月)出帆の日本船で母國に向つた、同師は日英關係の複雑な折、宗教家としてヨーロッパ殊に英國民の日本認識是正のため大なる働きをなし、更に母校トロント・ウイクリッフ大學に立寄り盟友と交つて來晩した人である

全米水上大會で布哇第二世優勝
仲間君一着、廣瀬君二着

(デトロイト廿六日)全米屋外水上競技大會は昨日デトロイトで開催されたが別に新記録は現はれなかつた、オハヨー州立大學のアル・バトニック君は三メートル・スプリング・ボード・イベントで選手權を確保し、テキサス州アスチンのラルフ・フラナガンは一哩自由型で優勝したデトロイト・アスレチック・クラブの三百メートル・メドレイ・リレー・チームは三分二十二秒で優勝、ハワイが生んだ第二世水の王者仲間尚君は二百二十ヤード自由型で優勝した、廣瀬君は二着となつた、一哩自由型では前記フラナガン君が一着となつた

日本水泳新記録

伊豆川奈發廿七日(同盟)——傷病兵屋間並に川奈ホテルのプール開き永泳大會は二十六日午後東久邇宮殿下の御台臨を仰ぎ新設二十五メートル・プールで擧行されたが、三百メートル・メドレーで小島、藤室並に日本短水路新記録を樹立した

幼稚園兒募集

第三街聖公會

夏休暇中の聖公會關係幼稚園は來る九月五日より新學期を開始するにつき、第三街並にマーボールは午前九時半に、西キチラノは午後一時半に滿四歳以上の園兒の入園を希望す、尙同日公立學校へ入學する兒童は午前八時半までに各幼稚園に參集すれば教師同伴入學の手續をなすとなりハワイの第二世田中ジェームス君が二着となつた

八面雜組

◇——根道領事夫人や子供さん達が一足先に歸朝されたので領事は淋しさう。「一ケ月間氣樂な獨身生活サ」とは云つて居られるものゝ……。

◇——大毎の世界一周機ニッポン北洋横斷成功、なんと近頃愉快なニュースではないか明日は勇士を見上げよう。

紙はり
業者を完全に塗り埋め結度強し
紙の糊を用ひ凡て調和よく
完全に責任を以て安價に致しま

◉御花嫁◉御仕度一切
オイルパーマネント及無電無熱パーマネント
東京大阪市メーン街三三二

花嫁様の御支度
最新式機械及び無機械のオイルパーマネント・ウエーブ
御披露に日本着振袖致します
晩市メーン街三三二

御花嫁の御仕度一切
長髪、短髪及機械無各種オイルパーマネント
日本着振袖貸

クラウン生命保險會社

◀是非一度
さい下用試御をコバタ此
▲オールド・バージニア・ファインカットの味と香りは格別です
▲卷いて吸ふには最上のタバコです
ポケット用　十仙
ポーチ　十五仙
半斤入罐　七十五仙
OLD VIRGINIA FINE CUT
OLD VIRGINIA
FINE CUT

謹告
大方各位の絶えなき御高庇に依り弊店日增しに業務繁忙に向ひ現在の店舗にては遂に狹隘を感する樣になつて參りましたので來る九月一日より新にパウエル街二三五番に移轉擴張を行ふ事になりました、時局愈々多難の秋「家庭の經濟」は最も緊要事で御座います、弊店に於ては尙一層「良品廉價」をモットーとし爆彈的賣出しを以て努力する考へ故倍舊の御愛顧偏へに御願ひ致します
良品廉價のグロセテリヤ
松宮食料品店
パウエル街二〇五　電話シー三五九七

Breatheasy
ぜんそく　ヘーフイーバーの最新藥
日本人間一手販賣
公認藥局　パウエル藥店
晩香坡市パウエル街三九九　電話シーモア七五〇二
吸入器藥品一組　十五弗
藥品　小三弗　大五弗五十仙
ブレースイージーは其特殊性藥劑の配合により最も合理的に呼吸器粘膜に作用し喘息に於ては重性の發作時にても即時に呼吸困難を去り、たんせきの喀出を容易ならしめ少時間にして平常と變りなき狀態に快癒致します、ヘーフイーバーの惱つまり、眼瞼浮腫涙等へーフイーバーによる一切の不愉快な性狀を一掃いたします、從來の同種藥品と異り絶對に副作用を伴ません、御試用お望みの方は電話を下さいましたら市内は(フリーデモンストレーション)無料にてサービスいたします

大陸日報號外

發行兼編輯人　山崎寧

本社特電

平沼內閣總辭職
新首相は阿部大將說
陸相は磯谷廉介中將か

東京廿八日(同盟)……平沼內閣は廿八日緊急臨時閣議で總辭職に決定した後繼內閣組織の大命は阿部信行大將に降下するものと見られる

平沼首相辭職の理由は國際新情勢に對處するため政治の心氣一轉を期するといふにあり、從つて留任閣僚はなく陸相には關東軍參謀長磯谷廉介中將海相には聯合艦隊司令長官吉田善吾中將が有力視されてゐる

(右)平沼首相　(左)阿部信行大將

昭和十四年八月廿八日午後七時發行

大陸日報社