Vol. 34 No. 9832 Wednesday September 6 1939 TAIRIKU NIPPO 昭和十四年九月六日（水曜日）第九千八百三十二號

大陸日報

TAIRIKU NIPPO
THE CONTINENTAL DAILY NEWS
PUBLISHED BY
TAIRIKU NIPPO SHA, LTD.
213 & 215 E. CORDOVA ST.
VANCOUVER, B. C.

本紙定價（前金）
六ケ月 七拾五仙
四ケ月 弐拾五仙
壹ケ月 弐拾五仙
廣告料 大勉日報社
社長 山崎延吉
電話 ツリニティ 五五三三

紙はり
バウエル街三四六
電話ツリニティー〇二八九エル
小林（四明書房）

支那で英佛獨伊開戰せば
武力を以て之を彈壓
北支軍斷乎たる決意を固む

北京六日（同盟）——我が北支軍當局は陝西戰爭勃發に伴ひ北支交戰國及び中立國籍の動向に對し不逞の事態を惹起する惧れあるため平穏の關心をもつて注目を續けてゐる、即ち（一）現在北支に駐屯する交戰國軍隊の總兵力は英國約千九百、佛國約一千でありドイツは正規兵を有せざるが軍籍にあるものはソ聯が資源を交付せざるため本國に歸還し得ん狀態にあり、また獨逸側に於ける獨逸人クラリーの軍隊は約一千である（二）而して最も非難すべき現地における北京であり若し將來イタリーがドイツと協力して英佛に宣戰を行ふ場合は之ら國籍の軍隊が何なる態度に出づるかについて重大なる關心を示してをり若し現地において不逞の事態が發生する場合は斷乎秩序維持のため武力をもつて之を阻止する決意を固めてゐる

在支交戰諸國への我が方通告は道義的
英佛獨も自發的措置とらん

東京六日（同盟）——當國政府は東亞に波及すべき惧れを顧慮し今次歐洲戰爭に際しては四日開戰の天明をもつて宣戰布告を發したるため交戰國の自發的措置を促進し東亞の平和を維持するため不介入の方針を明示したるに對する帝國の方針に基き東亞各國軍當局が何なる態度に出づるかについて重大なる關心を示し六日東京に於て交戰各國官憲を往訪し支那側各海軍官憲に對し「支那において我が國と交戰國との間に不逞の事態を惹起するの惧れある原因を除去すること」につき深甚なる考慮を促したが右は我が國が東亞の安定勢力として現に支那の我が占領地域における治安及び不利益の責任に鑑みつつある嚴然たる事實に基づき且つ軍の必要に鑑み歐洲戰亂の生存上の必要に鑑み歐洲戰亂の

上海六日（同盟）——九月四日開戰せられたる今次歐洲戰爭に對する帝國の方針に基き東亞各國の方針に關する東亞不介入の立場より必然的に生ずる動揺であり、而して當國政府の交戰國に對する今日の申入れが極めて公平なるものであることは中立國たる米佛國に對して有申入れの事實が直ちに通達された一事によつても明白であつて英佛獨波各國に於いても我が申入れの實意を充分諒解し直ちに適切なる自發的措置に出づるものと期待されてゐる

上海六日（同盟）——歐洲戰爭に際し帝國政府は速早く不介入方針を闡明したが臨時政府では豫ねて歐洲戰亂態度について閣議中であつたが七日の閣議で正式決定の上これを中外に發明することゝなつた、維新政府としては大體日本の態度を一にした政策に出づるだらうが上海その他の國際關係相錯綜せる地域に於ては特に考慮の上この點については特に考慮の上東亞秩序建設に最も有効適切なる處置を講ずるに決した模樣である

北京六日（同盟）——歐洲戰爭勃發に際し當國政府は速早く不介入方針を闡明したが臨時政府では豫ねて歐洲戰亂態度について閣議中であつたが七日の閣議で正式決定の上これを中外に發明することゝなつた、維新政府としては大體日本の態度を一にした政策に出づるだらうが上海その他の國際關係相錯綜せる地域に於ては特に考慮の上東亞秩序建設に最も有効適切なる處置を講ずるに決した模樣である

維新・臨時兩政府
日本と同一態度
各國權益に適切處置

上海六日（同盟）——維新政府は豫ねて歐洲戰亂態度について閣議中であつたが七日の閣議で正式決定の上これを中外に發明することゝなつた、維新政府としては大體日本の態度を一にした政策に出づるだらうが上海その他の國際關係相錯綜せる地域に於ては特に考慮の上東亞秩序建設に最も有効適切なる處置を講ずるに決した模樣である

北京六日（同盟）——歐洲戰爭勃發に際し當國政府は速早く不介入方針を闡明したが臨時政府では豫ねて歐洲戰亂態度について閣議中であつたが七日の閣議で正式決定の上これを中外に發明することゝなつた、維新政府としては大體日本の態度を一にした政策に出づるだらうが上海その他の國際關係相錯綜せる地域に於ては特に考慮の上東亞秩序建設に最も有効適切なる處置を講ずるに決した模樣である

不祥事發生除去
我が現地出先當局
交戰國當局へ要望

上海六日（同盟）——三浦上海總領事は六日午後三時半ボーデ佛國、ノイリッツス英國、ツィッシャー獨逸各總領事をそれぞれ訪問、當國の歐洲亂に不介入方針に關し當國の歐洲亂に不介入方針に關し當國の歐洲亂に不介入方針に關し

病院生活を語る

(下) 町の人

それから病人は面會人が珍しみなのである、だからパパやママが來たり、好き友人が來たりすると嬉しくて見たい位に嬉しいのである。妙なもので、當人が病院だと思つてゐても見舞に來てくれると有難くなるものである。だが併し、斯うした生活をし、明かに日を送つてゐても、一年は去り二年も過ぎ、春が來て木々の芽や庭の芝生を飛び交ふ小鳥の囀く聲を聞けば或はそよ吹く風で揺らぐ木を見れば嬉しくもなるし、無意に淋しくもある。ふと窓を見たり、ピックに行つた人の聲を聞いたりすれば、早く癒つて退院したい氣持が、ひしひしと湧いてくるのである。そんな時は、うつと來年は歸れるだらう、と翌年來年は、來年はと思つてゐる中に月日は流れ去り、幾年も居らなければならぬ人があるのである。

×　×

かうした氣の遠くなる境遇の人の中には、親子が思つてゐる者もあり、別家の身の不遇を嘆いてゐる不安な兄弟姉妹もあるのだ。成る程、兄が入院してゐるため弟は働に泣くといふ哀話もあるのである。病める良人を慰し見の行く末を案じつゝ、先立つて逝く人の心中は測られない思ひがあるであらう。陽終の夜を、一晩中泣き惜しんでゐた人があるのである。それは市病院のことだが、ある白人の果報者が働ぬて來た自分の年若い妻とベッドの上で二年、三年過してゐたかと思ふと、急にバッタリとベッドに倒れ伏し絶命してしまつたのであつた。それを見た友人は驚いたのあまり、キャッーと大きな悲鳴をあげて良人の體に縋ひかぶさり泣き叫ぶのであつたが、その時の有樣は實に哀れなものであつたのである。斯うした哀話そゝる時の敗々は、人の世の常とは云へあまりにも過酷な事であるのだ。と同時に斯ういふ病人の中にある小生共ならなければならぬだらう。

×　×

突つたさうだが、世間の人は何を云ひ出すか判らぬものだと思ふ。

……×　×……

話も退院した人の噂だが、ある日友人の所へ訪ねて行くと、近くに遊んでゐた小供が「オイ肺病やみの小父さんが來たから逃げろ〜！」と云つて駆けださうだが、全く斯うなると始末が悪いだらう。中には病院の前を通るのを恐れ向側へ渡つて行く人があつたり、小供が病院の品物に近寄ると「肺病がうつるから、こつちへ來ないで…」と云つて逃げて行く人もあるさうだが、それ程恐れたり嫌つたりしなくても良いだらうと思ふ。ある人が指の先を一寸出して、「彼の人はナほんの少し、この位肺が悪いのだと」、顯微鏡で見たらナ、肺病のムシがたつた一匹ゐたゲナ」と云ふのであつたが、南京語おやゐるさいし、たつた一匹とは嘘だらう。兎も角、かうした人のあるのも驚嘆し少し、お互に理解するやうにしたいものだと思つた事である。

神戸から上海へ來るのに香取丸に乘つた、この船は以前歐洲航路の優秀船であつたが連絡船に成下がつてその最初の航海であつた。船の古いのもさることながら三等船客に心臓の達者なのがゐて、オシメをデッキに滿艦飾みたいに干したり、サルマターつで遊べするのがあつて宛ら移民船の觀があつた。アレは確に興醒である。たゞ嬉しかつたのは氷川丸のドクターだつた上野さんが香取丸に乘組んでゐたことだ、二人で晩香坡のことなど話しながら飲んだものである。上海の邦人は毎月百五十人宛死ねるといふが流石に新渡航者が多い。夏季休暇を利用して現地見學に行く學生達もゐて、一時は滿堂として從軍した拓大生が、船が黄浦江に入ると色々と僕に上海戰當時のことを説明してくれる。敵前上陸で有名な鐵道橋、(假)田橋、軍工路を前に見ながら船は淮山碼頭に着いた。

戰跡

上海は今目覺ましい復興の途上にある。虹口、閘北、楊樹浦へ行くと夏草が生茂り荒涼と廢墟と化した戰禍の跡がまざ〜と見られ、例の商務印書館等は破壊されたまゝ殘つてゐるが、工場地帶だつた楊樹浦へは、今ドイツから追はれたユダヤ人が五千も流れ込んで表通りに酒場やダンス・ホールを開いてゐる。彼等の生活力は逞しい、市政府を中心とする新市街には電線道路が出來つゝあり、こゝに世界一壮觀で街を遊るのだといふ、市の中心を租界から移すためである。此の停車場も新市街へもつて行くらしい。

虹口

日本人の主として住んでゐる所で我が警備區域にある。浴衣がけで颯爽として歩くサムライが多く、所謂長崎縣上海市、北四川路を中心にカフェー、料理屋、ダンス・ホールが櫛比し夜ともなればネオンが輝くのだ。

河向ひ

本當の魔都上海の氣分を味はうには蘇州河を渡らねばならぬ。ガーデンブリッヂには日本陸戰隊やスカッチの歩哨が立つてゐて支那人は通行證を見せるのであるが、日本人は日本の歩哨にだけ軽く頭を下げれば濟む、橋を渡ると租界である。バンドを通つて上海の銀座南京路へ入ると直て支那機の盲爆を受けたカセイ・ホテルがあり、永安、先旋、新々の各百貨店が並んでゐる。二階付のバス、二重連結の電車、無軌道電車、そして自動車など黄包車、いや驚々しいことは驚しい。芝居小屋等のある新世界附近には、夜は野鶏(娼婦)が着飾つて何十人と出て來る、大抵同媽がついてゐるが客を求めて人ゴミの中をヒラリ〜と泳いで行く樣は若鮎にも似て異觀である。

……△……

靜安寺路、バッブリング・ウエル)、霞飛路(ジョッフル)等は歐風な街で、有名なハイ・ブライヤ競馬場の附近である。各新聞社のあるのは愛多亞路(エドワード・セブン)、先日抗日テロ團が知日派の新聞社に拳銃をブッ放してからトーチカ、タンク、裝甲自動車で街がすつかり武裝されて了つた。抜き身のピストルを持つた巡査がズラリと侍機してゐて物凄い。入・一三前後一週間は特に警戒が厳重であるが昨夜もそれを嘲笑する樣に手榴彈事件があつた。汪兆銘の機關紙中華日報は再刊後一ケ月程になるが機關銃を据ゑ付けて新聞を出してゐるのである。

……△……

租界の敵性は天津だけではない、もつと本質的なものが上海にある。租界は抗日派、共産黨の巣窟である、租界を回收しない限りどうにもならぬのだ、勿論容易には出來ぬのではあるが第二、第三の天津問題が起るだらう。僕はゆつくり現地で支那を眺めてみたいと思ふ。

—一四・八・一三—

ワラワラ上海

在上海　山崎勉

上海(來て初めて驚ろた上海)

昨がワッワッといふ言葉であつた、言ひ合ひ、騒々しい時によく聞はれる

八・一三

けふは二年前上海に戰火が擴大した八・一三記念日である、われから三年月後には上海陥ち、南京、徐州、漢口、廣東と皇軍の征くところ燎原の火の如く中國を席捲したのであつた。その偉大な戰果を想ふと轉た感慨に堪ない、我々は先づ新しい東亞のために、禍根のために散つた英靈に黙禱を捧げよう。今や現地に於ては新東亞の建設が着々として進められてゐるが、この世紀のアジアの風を映切るためには日支の提携大亜細亞の盟主たるべきなければならない、その行動は今始められたばかりである。けふ正午に記念日に相應しい各種の催物があり特に教育者の行進が目立つた。ブラス・バンドを先頭に「東亞新秩序建設」「抗戰共榮」等のスローガンの旗と、手に手に日の丸の小旗を持つた大々の小學生たちが「大陸行進曲」を歌つて行くのを見てゐると熱いものが胸に込上げて來る、大陸の小戰士の上に幸あれ！

香取丸

各種製箱業
御注文に應じ如何樣にも製作致します

生菓子
祝餅
煎餅

MENU
TREATS
from the
Deep Sea

Try a Salad, a Cocktail or a Casserole Dish made of Three Diamonds Crabmeat. It is easy to make and it's delicious and nourishing. Serve Three Diamonds Crabmeat hot or cold and keep a supply on hand for unexpected guests.

..Write for FREE RECIPE BOOK to—

Mitsubishi Shoji Kaisha, Ltd.
1703 EXCHANGE BLDG.
SEATTLE

最新式
ソーダ・ストバナー
各種あります
取扱は大勉強

お客樣御便宜の爲
御歸國なさる方の家具特造

薪炭
名田屋商店
晩市ゴーナ街

N.Y.K.
1404 - 4th Ave., Seattle, Wn.

◉郵船案内

(船名)	(入港)	(出帆)
平安丸	九月七日	九月十八日
氷川丸	九月十八日	九月三十日
日枝丸	十月二日	十月十四日
平安丸	十月廿一日	十一月二日
氷川丸	十一月六日	十一月十八日
日枝丸	十一月廿二日	十二月五日

○横濱行三等片道六三弗　神戸行　六五弗
◉日本郵船會社シアトル支店
代理店　晩市　B. W. Greer & Son Ltd.
　　晩市美　Great Northern Railway

今便にて日本より大工道具が參りました
大勉強にて御用命に應じます
大勉強
晩市メーン街二〇八
ビーシー金物店
電話　ツリニチ五五三六

ニッポン機
新京や萬里の鵬翼健かに
秋天に重き使命のニッポン機
征空のニッポン號や秋日和

高等南京料理
日本人諸君の御來店を歓迎
晩市パウエル街二五二
新北京
電話シー五七七四　同三五一七

自動車修繕
グッドリッチタイヤー
附屬品一切
大勉強で御用命に應じます
ボンテアック、ビューイック、ジ・エム・シ・トラックの特約販賣店
晩市アレキサンダー街コナ街角
日本オート
電話　ツリニチ　二八九九

◈和洋雜貨食料品
晩香坡市パウエル街三三七
蛭崎商店
電話ツリニ〇九九一

▲ラヂオ修繕
如何なるラヂオにても丁寧に責任を以て修繕いたします
▲チューブは無料にて試驗いたします
晩市パウエル街三三三
電話シーモア四一〇一
速水繁雄

カマボコ製造
BC魚店
晩香坡市パウエル街二五三
電話ツリニ二七八八　夜間シー三五三

無毛症に毛を生やす
毛生原素療法
發毛藥ミクロゲンの効果

毛質ホルモンを抽出して精製したる本劑は無毛症薄毛、抜毛等の惱みを持たれる方には又とない良藥です
止しい養毛料として
地肌からサッパリと汗や汚れを消して不快な臭臭やフケを去り、つやつやした美しい毛を生やしたい方々に是非ミクロゲンをお奨め致します
藥効　無毛症、薄毛、抜毛、若禿予防　白毛防止　藥價　二、五〇
晩市パウエル街三二一
新見商會
電話ツリニチ　壹壹壹貳

アース
誇るべき日本國産殺虫劑です
蠅、蚊、蟻を退治するのは容易です
南京虫、油虫には潜む所へ噴霧して下さい
害虫豫防に使用しても決して汚點を殘しません
香りはよく人畜には絶對無害です
何卒此の日本品を御試用下さい
價格
小罐　五十五仙
大罐　一弗五仙
ユニオン魚店
晩市パウエル街四六九
電話ハイ〇三三五—〇三三六

巨船
ロ　ジャパン號　排水噸　三九〇〇
エ　カナダ號　同　三二三〇
カ　シベリア號　同　三二三〇
ジ　ロシア號　同　三二三〇
ジャパン號　同　二六〇〇
カナダ號　同　二一五〇
ロシア號　同　一六八〇

記錄的快速力
CANADIAN PACIFIC
STEAMSHIPS LIMITED

◇安全
何れも太平洋上の巨船ですから上の上を走る樣なことは本社船へ乘つて初めて知る事實です
少し位の時化(シケ)ではビクとも致しません
婦人子供の旅行に特に安全です

◇出帆表
ロ　カナダ　九月一日
ロ　シア　九月十六日
ロ　ジャパン　九月三十日
エ　シア　十月十四日
ロ　ロは、ホノルル寄港

◇便利
三等の待遇は特に注意して居ります
船室は各船共最上の場所を選び清潔です服裝はスプリング付マットレスです
日本食の用意があります
各船共日本人が乘組んで居ります
沙市より同貨金で連絡切符差上ます
特に日本人コック二名を乘船致させました、日本人のお客樣には純日本食を差上ます

詳細は下記へ問合ひなさすす
加奈陀太平洋汽船會社
SETO MORE
Pacific Passenger Agent
CANADIAN PACIFIC (Ocean Traffic)
J. J. FOSTER
Steamship General Passenger Agent
Vancouver, B.C.

自轉車はターメー
メイン街一一二
電話ツリ五五五九　ターメー自轉車店
新學期と自轉車
是非御買上げの程をイージー月拂御相談
學校用ノートブック六十頁二冊五仙
總て大勉強差上ます
松崎善吉

空中戰記

還らぬ覺悟の出陣
曉の空を衝くわが大編隊

タムクス爆撃隊指揮官　覆面部隊長

靜寂に眠るボイル湖

去る六月廿七日未明滿洲國ボイル湖畔を行はれた空中戰は敵約二百機、その九十八機（その他や、確實なるもの六機）を撃墜して未曾有の大戰果をあげた。時を同じくしてわが爆撃隊は外蒙の空に殺到し航空基地タムスクを猛爆して世界を驚倒した外蒙、初の空襲を敢行した爆撃隊の指揮官は覆面のエー部隊長であつた

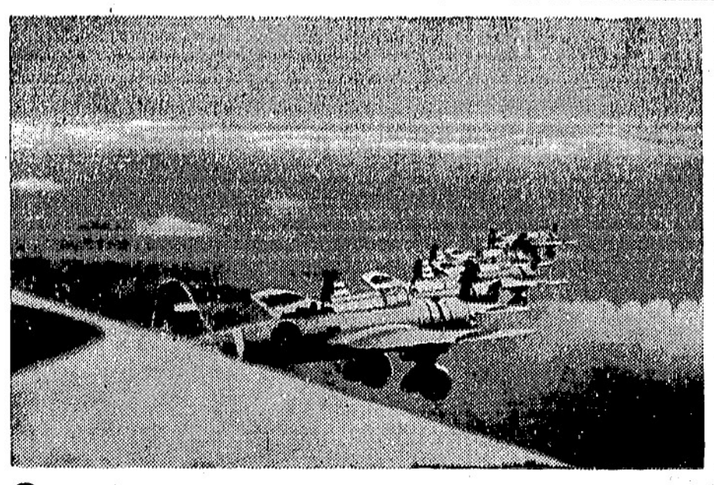

勇躍敵陣を衝くわが爆撃編隊

ボイルの大地をしつとりと純白にけぶる、曉の風は牧草の匂ひがした、西風の風である。私は窓を開ける、曉の風は牧草の匂ひがした、西風の風である。私は

「よしッ」

と力強く叫んで軍帽をはいた。ツカ〳〵と戸口まで出かけてふと後を振り返る。部屋のなかをぐるりと見廻す、机の上も行李も上部もちゃんと整頓してある、それをよしと思ふ、部屋を出て二度と還らぬ覺悟が思はず私を振り返らせたのだ。

朝の西空に消え殘つた星影が見る間に薄れてゆく。大地は芝冷えて赤い野百合が露に濡れてゐる。私は豐かなボロンバイルの大地をしつとりと純白にけぶる。

「部隊長、われ〳〵は一體いつになつたら――」

と頬肉をピリ〳〵させながら待つてゐるんだ――咽喉もとまで言葉は出かゝつたが、その美味いもんがどこにあらう。こゝでは麥飯とたくあんと半鹽がせいぜい〳〵のところではないか。私は苦ツぽろく煙草を噛みつぶしてまたしても西の空を睨んだものだつた。

日本人の血の叫び

アムクスが爆撃された。ハロンバイルレーンがやられた。その報告をどこにわれらの血は沸々とへる。なにもいはない。いまに見ゐ存分働いて貰はにや持がわからん俺だと思つてゐる本人の血の叫びだ。お前らの氣みんな可愛い部下である。目んで困つどる」

と叫くものがあつた。

「ムシャクシャして夜も眠れ

心靈しの出陣祝ひ

つひにその日がきた。待ちこがれた「タムスク空襲」の朝は突然やつてきた、わが爆撃隊の合言葉「タムスク空襲」はけふこそ精鋭な翼につて外蒙の空へ飛ぶ。最初のわが爆撃を外蒙の天地へ叩きつける胸のすくやうなその朝がきた。

朝もやのなかにパラリと選しい翼を揃へた爆撃隊は早くも力強い聴りをあげはじめる。私の靴先はしらず〳〵野の花を蹴つてゐる。

白い野ばら、薄紅の小花をつけた百年草、瀾くはてしなくつゞく草原に夜明けの風は水のやうに吹きわたる。

上野主計が朝飯を報らせにきた。でろ〳〵したロシア・スープにロシアパン、そのうへに折詰の辨當まで並べてある。飛切りの朝めしだ。私はすこしばかり慾いて上野主計の顔を眺めた――上野は部隊長の出陣と聞いてそこいらぢう駆けずり廻つて材料を貰ひあつめ徹夜でこのスープをこしらへたんです。この赤い眼を見てやつて下さい――

と副官が註を入れる。スープを口もとまでもつてきた私は胸が熱くなつた。上野の心づくしが有難かつた。眠る間を惜んでまで好物のロシア・スープを出陣の門出につくつてくれた上野もまた私の生還を願してはゐないのだとはつきり胸に響いた。

行かうタムスクへ

一滴もあまさずスープを味はひつくした私の心に上野は滿足してくれたであらう。食べのこしたロシアパンと折詰は爆撃機に積んでゆくことにした。もし生あつて凱旋するならば部下とともに機上でゆつくり上野の心を味はつて歸ることにしよう。もし生あつて凱旋するならば――。

飛行服に着換へる。上野が六合入りの水筒に番茶をいつぱいつめて持つてくる。東の空が稍明るくなつてきた。基地の全員が緊張して見送りに並んでゐる。朝風のなかに整列した部下は指揮官としての私の言葉を待つてゐる。いまさらなにをいふことがあらう。私の心は部下全員の心だ。たゞ一言でこと足りる。

タムスクへ――元氣でゆかう。

私は栗原大尉機に乘る。これも高らかに日大拓殖義務隊の學生二百卅名が、勇士を送りだしてゐる農家の紺絣の娘さんたちにまとつて汗の勤勞奉仕をやつてゐる

が指揮官機である。爆彈を腹いつぱい抱いた爆撃編隊機は一せいに飛び出した。百合も野ばらも百年草も土砂といつしよに舞ひあがつてたちまち視界を流れ去つた。ホロンバイルの高原は一枚の布のやうにどこまでもひろがつてゆく。白く乾いた自動車道路が幾筋か木綿糸のやうにつゞく。

ボイル湖は桃色だ

編隊は曉の空を衝いて一直線に外蒙國境へ飛んでゆく、機長は無心と見ゐるまでに落ちついて操縦してゐる。機銃射手はグッと前方を睨んで動かない。東の空にサッと光の箭が走つた日の出だ。編隊は朝日の後光を負つて飛ぶ。機長栗原太尉がだまつて前方を指さした。國境へきたのだ。ボイル湖が見ゐる。

さゞ波ひとつたゝぬ湖面に朝やけの空が映つてボイル湖はいま桃色に光つてゐる――

紡ぎ車が廻つて
生み出される北京の新名産

つゞいて、今度は、北京の新名産を生み出す紡ぎ車が廻つてゐる。

北京の冬は、寒さが厳しい。その間を縫つて、オカイコさんが、かさかさ、カク〳〵、カク〳〵、カタ〳〵、カタ〳〵、と、明るい夏の陽がいつぱいに照れば、北京の冬は、生命の躍動に溢れてゐる。

北京は、中國の、その間を縫つて、オカイコさんが、かさかさ、カク〳〵、カク〳〵、カタ〳〵、カタ〳〵、と、明るい夏の陽がいつぱいに照れば、北京の冬は、生命の躍動に溢れてゐる。

北京は、中國の、その間を縫つて、オカイコさんが、かさかさ、カク〳〵、カク〳〵、カタ〳〵、カタ〳〵、と、明るい夏の陽がいつぱいに照れば、北京の冬は、生命の躍動に溢れてゐる。

つまり、今度は、北京の新名産を作り出されるのは、いま、北京の新名産、相手の、ある、ものを、決して、戰爭ではない。

北京は、中國の、その間を縫つて、オカイコさんが、かさかさ、カク〳〵、カク〳〵、カタ〳〵、カタ〳〵、と、明るい夏の陽がいつぱいに照れば、北京の冬は、生命の躍動に溢れてゐる。

北京は、中國の、その間を縫つて、オカイコさんが、かさかさ、カク〳〵、カク〳〵、カタ〳〵、カタ〳〵、と、明るい夏の陽がいつぱいに照れば、北京の冬は、生命の躍動に溢れてゐる。

北京は、中國の、その間を縫つて、オカイコさんが、かさかさ、カク〳〵、カク〳〵、カタ〳〵、カタ〳〵、と、明るい夏の陽がいつぱいに照れば、北京の冬は、生命の躍動に溢れてゐる。

仕奉の汗で帽角
＝勇士の家へ麥刈り手傳ひ＝

日本婦人の化粧料
年に一千萬圓
白粉もクリームも皆な爆藥

日本の婦人は年に白粉を八百萬圓クリームを二百萬圓使ひますが、クリームはグリセリンとアルコールと顔料とからできてゐます。グリセリンがニトログリセリンになると爆藥に使はれるし、アルコールはそのまゝ燃料にもなり、產金にも必要です爆藥といふと直に荒慌や工兵を思ひますが、そのほか金や鐵の增產にもやはり爆藥は鑛山で働いてゐます。またコンパクトは眞鑄製が多く、眞鑄は兵器の部分品に必要で、鍍金されてゐれば金の浪費です。櫛も木製は別として、セルロイド製は爆藥の兄弟です

オールド　バージニア
フアイン　カツト
＝香り高きシガレツト・タバコ＝

▲オールド・バージニア・フアインカツトの味と香りは格別です
▲卷いて吸ふには最上のタバコです

ポケット用　十仙
ポーチ　十五仙
半斤入鑵　七十五仙

OLD VIRGINIA
FINE CUT

皇軍御用酒

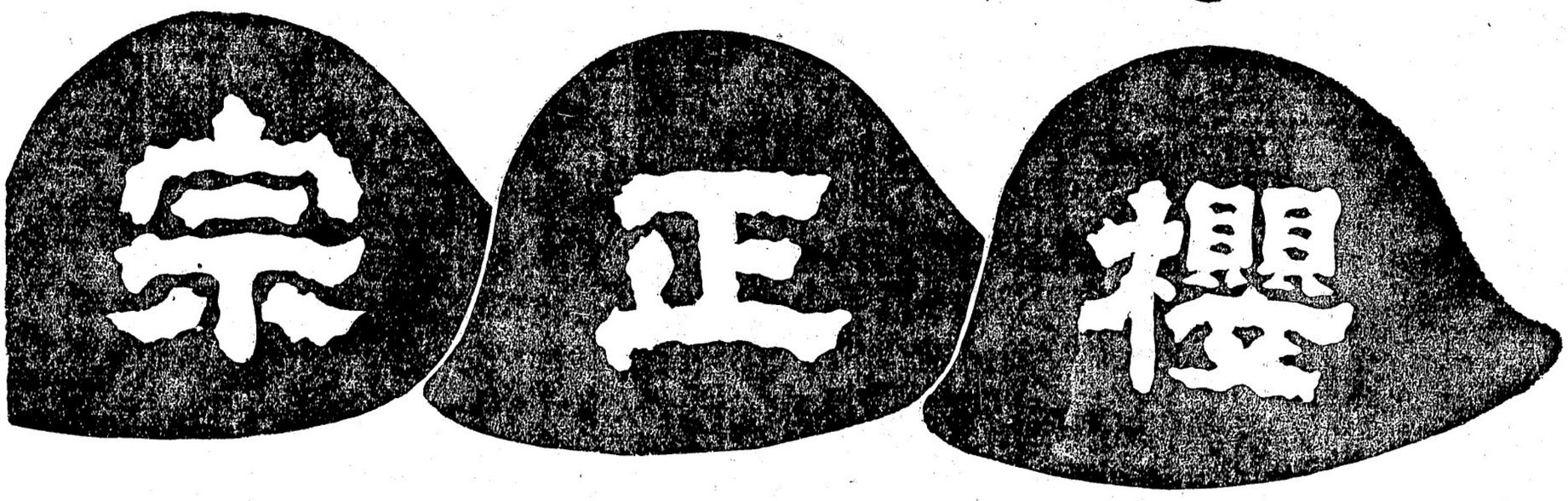

（廣告はビーシー州政府又は酒類管理局から掲載したものであります）

□今明日の天氣豫報（昨日最高六八度・最低五一度）
△木曜日　七日　午前五、四六　午後五、五四　午後一、〇五　午後十、五〇
△金曜日　八日　午前六、五五　午後七、二〇　午後二、一五　午後……

▲ナイアガラ行　後八時半・十一時　後三時十五分・後時半　日曜・前九時半・十時十五　後一時、九時四五
▲ポートアリス行　ユニオン汽船（ハーデーベ經由）（火、金）後九時
レーニエ・テール　月、水（後九時）
（金）前九時、後七時　（土）前九時、十二時半、後八時半　（日）前十時、後九時
●シーエス列車（東部行）發　後七時一五・着　八時四十五
●大北列車（シアトル行）發　前九時　着　後二時
後六時　後十時五十五分
ブレット　▲野菜＝新西院　ビーフ　ヤマゼダ　ヤマゼダ　ヤマゼダ　二把　一斤　一把
マシルーム　牛肉　にわとり　一斤　一〇〇　三〇　卸値　一斤　一三〇　一四　一六　一七五

ドイツ軍ぐんぐん進撃
明日ワルソー陥落説
砲聲は首都へ聞え砲彈も飛び來る
二十五哩の地點で激戰中

ポーランド戰線のドイツ軍は本日更に大進撃を續け殊に北から首都ワルソーに迫つてゐる一隊はワルソーの間近まで來てゐるので今夜遅くは首都外に聳ゆる砲聲は明日あたりではないかとしきりに取沙汰されてゐる、ポーランド軍は首都北方二十五哩のヴィスツワ河とバグ河の交叉點一帶で決死の防戰に努めつゝあり目下同方面では激戰中とある、なほドイツ軍は南方から北進する部隊もグイ〳〵と進撃し次々に村を占領してゐる

ドイツ空軍は本日もなほポーランド都市村を猛襲しつゝあるポーランド航空隊もドイツ陸上部隊を攻撃してゐるらしいが餘り大打撃は與へてゐないやうだ、今日までのところドイツ軍は東プロシアからドイツ本土に亘つて一齊にポーランド國内へ戰線を進め此の25哩プロシアとドイツ本土間にある所謂ポーランド廻廊地帶も完全にドイツ軍の驅逐する所となつて居り東プロシアから南進の部隊がワルソーに肉薄してゐる有様だ、ポーランド軍は結局ドイツ機械化軍の敵ではない

ベルリン六日（同盟）――ドイツ軍最高司令部はドイツ軍はポーランド南方戰線の要衝クラカウを占領してから更に其の北々東六十浬の地點にあるキエルツエを本日占領した旨發表した、キエルツエはワルソーの南方約百哩にある

ブダペスト六日――獨逸軍の猛攻の前にワルソーは陥落近しと傳へられるがワルソーよりブダペスト外交團方面に達した情報によれば、ポーランド軍總指揮官スミグリ元帥は敗戰の責任からモシスキー大統領に辭表を提出したと傳へられる、但し未だ確報はない

ブダペスト六日――ポーランド政府はドイツ軍破竹の進撃の前に遂に昨夜ワルソーより引揚げ首都をワルソー東南百哩のルブリンに移轉した模樣、ドイツ軍は目下ワルソー市内に重砲の猛撃を浴びせつゝありといはれる

ドイツ大戰車隊
猛進を續ける
本軍總司令官解説

ワルソー六日――ポーランドは必死の防戰も虚しく獨逸軍の突破開始方面よりする猛攻撃に引續き東プロシアより南下する獨逸軍はワルソー目指して驀進しつゝありポーランドの首都ワルソーの危機は刻々迫りつゝある

ポーランド側の情報によれば獨逸軍は一擧首都ワルソーを粉碎すべく四百五十哩の大戰車隊を先頭に猛烈といはれる激戰は遂にワルソーへ近づき昨夕頃より砲聲が聞ゆるやうになつた、首都の南方及び東方への各通路は殺伐の雰囲気で一杯だ

ベルリン六日（同盟）――開戰六日目のベルリンの夜は平穏もわかたぬ暗黒だ、バスも自動車も徐行はおろか怪物のやうに闇の地上を這つてゐるに過ぎない鋪道には男女混合の防空團員が力女子青年團員はいづれも前線に出動してゐる、一方女子青年團員はいづれも前線に出動してゐる、一方女子青年團員はいづれも前線に出動してゐる、一方婦人は銃後の勞働作業に奉仕してゐる、學校の一部は召集兵の收容所に、一部は臨時徴發病院に變更し普分授業も出來そうにない、他方ベルリンの防空壕も伏み物を注文すると戰時秘匿の爲公用に志願する婦人の數は日々增加しつゝある模樣でウエストモンスターの議事堂内にある女子志願者受附所は婦人で混雜を來してゐる、これ等婦人志願者の大部分はショップ・ガール達で各自の店が減員するに至つたので早速斯くは國家の急に馳せ參じたのであらう、戰時編成に入つた空軍關係の各部署に働く婦人の數は遂近目立つて增加し、既に二萬五千に達としてゐるが、これ等婦人部隊は孰れも炊事係に、事務員に、傳令に、自動車運轉手に或は軍服の仕立てに涙ぐましい程日夜々々しく立働いてゐる

ロンドン六日（同盟）――淺々樣にやり〳〵始いてゐる、さてた る戰爭の火蓋に望んでロンドンは再び廿五年前の大戰前夜當初に似た相貌を呈してゐる、最初に目立つ存在としてゐる、最初に目立つ存在としてゐる、最初の紙面が半分に縮小された、六千五萬以上の學校兒童其の他の女子兒童の疎開の際の整然たる行進は二萬の群衆の眼前に展開された、なかなかはれるが、なる程大戰の際の記錄を破つて空前の大疎開だ、四日間に二萬人以内の地域から動けない事になつたところで注目に値するのは特に婦人が住居周囲の義務を免除されてゐる事である、一方公用に志願する婦人の數は日々增加しつゝある模樣でウエストモンスターの議事堂内にある女子志願者受附所は婦人で混雜を來してゐる、これ等婦人志願者の大部分はショップ・ガール達で各自の店が減員するに至つたので早速斯くは國家の急に馳せ參じたのであらう、戰時編成に入つた空軍關係の各部署に働く婦人の數は遂近目立つて增加し、既に二萬五千に達としてゐるが、これ等婦人部隊は孰れも炊事係に、事務員に、傳令に、自動車運轉手に或は軍服の仕立てに涙ぐましい程日夜々々しく立働いてゐる

又引揚げに過れた在留ドイツ人には特別居住可能を下附する事になつたので、各警察署前には住所姓名を登錄するための之等ドイツ人の群れでゴッタ返してゐるが、これ等ドイツ人は今後特別の許可なくしては自己の住居から五哩以内の地域から動けない事になつた

在留ドイツ人は
住所姓名を登錄さす
英國で五哩以外の出入を禁止
ロンドン市の光景

ベルリン六日（同盟）――開戰六日目のベルリンの夜は平穏もわかたぬ暗黒だ、バスも自動車も徐行はおろか怪物のやうに闇の地上を這つてゐるに過ぎない鋪道には男女混合の防空團員が力女子青年團員はいづれも前線に出動してゐる、一方婦人は銃後の勞働作業に奉仕してゐる、學校の一部は召集兵の收容所に、一部は臨時徴發病院に變更し普分授業も出來そうにない、他方ベルリンの防空壕も伏み物を注文すると戰時秘匿の爲公用に志願する婦人の數は日々增加しつゝある模樣でウエストモンスターの議事堂内にある女子志願者受附所は婦人で混雜を來してゐる、これ等婦人志願者の大部分はショップ・ガール達で各自の店が減員するに至つたので早速斯くは國家の急に馳せ參じたのであらう、戰時編成に入つた空軍關係の各部署に働く婦人の數は遂近目立つて增加し、既に二萬五千に達としてゐるが、これ等婦人部隊は孰れも炊事係に、事務員に、傳令に、自動車運轉手に或は軍服の仕立てに涙ぐましい程日夜々々しく立働いてゐる

開戰六日目
ベルリン光景
敵襲來の氣構へ

施設は英國の獨逸軍港爆撃のあはりを受けて今日の中に倍加された、郊外から乘り込んだ機械化防空部隊の數は夥しい、總統官邸の屋上にも高射機關銃に加へて新たに高角砲數臺が据ゑられ星月夜の空に向つて不氣味に獲物の到來を待つてゐる、大古の暗黒に還つたベルリンは今夜にも敵機襲來氣構へである

日本人通信員の
ワルソー脱出記
着のみ着のまゝで

ワルソー五日（同盟聖森特派員發）――ドイツ軍ワルソーに迫るとの報にポーランド政府は五日急遽東南方百哩のルブリンに移轉中立國大使會議の結果日本側も酒勾大使以下官民全部これに從つて同日夕刻移轉する、愈〻ワルソーも遂に別れだ、外國の都なら戰ひ迫つて此の町を去るのだと思へば感慨の徒ならぬものがある、記者は荷物を纏める暇もなく身體一つで自動車を操縱して避難する積りだ、恐らくこれを最後として暫らくは電報も打てないだらう、大使館には梅田嘱託が最後の最後まで居殘る筈だ、酒勾大使以下大使館員、陸海軍武官、新聞記者は何れも着のみ着のまゝで避難するが一同極めて元氣だ、ワルソーは今午後二時、市民は未だ政府移轉の決定を知らない、ドイツ機の空襲は依然止まず猛爆が續いてゐる、記者等はウイスツラ河畔の村々を次々と寒い風に吹かれて放浪を續けて行くのである

日系學童入賞

晩市學童共進會ポスター・コンテストで次の日系學童が入賞、シニア部コンソーレーション賞一等木林英二、ジュニア部二等つ宇都宮龍郎、コンソーレーション賞二等アグネス吉田

潜水艦を恐れ
米汽船に旗印

ロンドン六日（同盟）――第二次歐洲大戰勃發の報に祖國の安否を氣遣ふ當地在住六百のドイツ人中軍需關係者及び兵役義務を有する青少年等は本國政府の命令を待たずその家族を殘した儘續々引揚げ本國に歸還しつゝある、天津英租界の當局は本國政府の對獨宣戰布告と同時に租界内に住居するドイツ人との商取引を中止すると共にドイツ人所有の物資は戰爭終局まで一時これを差押へる事とした

◇

歐洲大戰はいよ〳〵開始された。こゝ數年來、いまにも大戰が勃發しそうであつたが、とに角今日まで持越して來たのである。さて今度の戰爭も前の大戰と同じやうに長引くであらうか戰爭が始まる前には、戰爭が勃發するか否やが問題となつてゐたが、戰爭が始まつてしまふと今度はどういふ結果でケリがつくかゞ世人の關心である。

宣戰布告をしない戰爭、近來では滿洲事變や支那事變の日本エチオピア併呑のイタリーなど世界に前例を作つたのだ。今度英國は對獨宣戰を布告せず戰時狀態に入つたといふだけの聲明を發表したに止まる。またドイツは未だに英佛に對して何等の宣言をもなさず、ポーランドに對しても宣戰布告はしてゐないのである。然し事實は宣戰布告するとせざるに拘らず「宣戰布告」に變りはない。即ち米國が中立法を發動したことによつても明かである。

◇

ドイツは前の大戰に苦しんだ經驗から、國際信義もなにも無視して、自國本位の政策で先づロシアと結び背後に敵を受くるの愚を正し、而してポーランド攻略先決主義をとつてゐるやうである。即ちベルリン電報によると「ドイツ軍はこゝ數週間にポーランドを蹂躙し、直に西部戰線に兵力を集中するであらうドイツは獨ソ不可侵條約によつて前回の大戰當時直面せざるを得なかつたあらゆる脅威から免れて居り、ドイツ軍の勝利は必至である」と豪語しながら軍當局は「目下ドイツ軍はポーランド蹂躙の陣を萬遺憾なく進めつつあり」と發表してゐる。

◇

問題は西部戰線で如何にして戰闘が開始されるかであるが、即ちマジノ、ジーグフリード要塞線の對峙で如何なる戰闘が展開されるかに就いて各種の推測が行はれてゐるのである。また英國は近く艦隊によるドイツ海岸線攻撃又は敵前上陸戰法を執るのではないかともドイツ側で觀測してゐるやうである。

◇

何れにしても今次の歐洲動亂は前の大戰とはいろ〳〵な意味に於て非常な違ひがあることだけは間違ひない。更に前回よりも凡ての機械化部隊や空軍の進歩により大軍の衝突よりも立体的、即ち空軍や機械化部隊の大活躍が豫想されるのであるが、大戰は開始されても尚政略的即ち國際戰が並行されてゐる所に今回の歐洲大戰の特異性があるやうだ。

ドイツ人の財産
没收さる

香港六日（同盟）――當地各英字紙の報道によれば香港政廳は今回敵產没收法に從ひ香港に於けるドイツ人財產の没收を完了した、尚同法の主たる目的は敵國人の資金が敵國へ環流する事を阻止するもので、ドイツ人商社は勿論個人の銀行勘定も没收の對象となるものである

◇

天津六日（同盟）――第二次歐洲大戰勃發の報に祖國の安否を氣遣ふ當地在住六百のドイツ人中軍需關係者及び兵役義務を有する青少年等は本國政府の命令を待たずその家族を殘した儘續々引揚げ本國に歸還しつゝある、天津英租界の當局は本國政府の對獨宣戰布告と同時に租界内に住居するドイツ人との商取引を中止すると共にドイツ人所有の物資は戰爭終局まで一時これを差押へる事とした

青棟の下にて
よりき

朝日明日試合

バラード・リーグ選手權を獲得した朝日野球軍は明木曜及び金曜夜七時半からアスレチック球場に於てシテー・シニア優勝軍ショアスと晩香坡選手權爭奪戰を行ふ事になつた、試合は三回戰で前記兩日に勝敗が決しなかつたら來週月曜夜三回戰が行はれる

六大學野球

東京六日（同盟）――本日の六大學野球戰の早帝第二回戰は一對一で引分、法立第二回戰は一對〇で法政再勝、慶明二回戰は二對〇で慶應勝つ

	勝	分	敗
早大	三	一	〇
慶應	三	一	〇
法政	二	二	二
明治	一	一	二
立教	一	二	二
帝大	〇	三	三

卅年前の今日
大陸日報より

◇明治四十二年九月六日――本日シアトルで催された太平洋沿岸邦字新聞記者大會にカナダから大陸日報震鞍芳外、松倉松影、加奈陀新報石原明之助、鈴木芒月、加奈陀毎日山中曲江諸氏出席

各首都危し

交戰國間の首都爆撃所要時間及び距離は次の通り（平均一時間二百哩の速力）フランスからベルリン間四百哩二時間、獨逸からロンドン間二百七十五哩一時間二十三分、獨逸からパリ間二百二十哩一時間五分、ロンドンからベルリン間五百五十哩二時間四十五分、ポーランドからベルリン間九十哩二十七分、獨逸三分からワルソー間百七十五哩五十

遣船及修繕
日魯デーゼルエンジン横浜代理
スタンレーパーク遣船所

御料理

ピアノ教授
經驗は豊富教授は親切

「米は米屋へ」
ハクマイ印　五、七五
マル特印　五、四五
東一スチングス街六四九
電話ハイランド〇八八九
現金で安く買へる店

御結婚式御披露用日本振袖賃貸します
長髮短髮電氣なしのオ〆ルパーマネントウエーヴ

助産

電話シーモア五八四六アール
キーフアー街二二二　松岡久枝
電話ハイランド二五九八エム
マギール街二二二五　高橋貴志子

ベビーシユー　サイズ　〇…四　四〇　四五　五五
ルーガーユシ　五…七半　八…十半　一…九五　一…一〇　一…四五
イーボーユシ　八…十半　十…十三半　一…七五　二…二五　二…二〇五
一…五半　一…九五　二…六〇〇　二…七五　二…八五〇　二…二五　二…二五
水の入らぬ冬向靴＝豊富に取揃へてありますから御來店下さい
加藤靴店
晩香坡市バウエル街三三八
電話シーモア八六一九

○名産
日本橋燒いか　二箱　一五仙
○新案綠茶混合
むぎ茶　一袋　一二五仙
○特撰優良品
チリメン煎魚　小袋　一五仙
○風味絶大
切するめ　一箱　一二五仙
良品廉價のグロセテリヤ
松宮食料品店
バウエル街二三五
電話シー三五九七

日本行各汽船切符販賣
日本郵船、シーピーアール、
▲再渡航證明、移民官手續、妻子及使用人呼寄手續
▲出生、死亡、婚姻等屆書、加奈陀政府出生屆手續
▲歸化證にて當國旅券下附及妻子呼寄手續其他一般代理
晩香坡市バウエル街二三五
中山義一事務所
電話ツリニテー〇三九四
住宅ハイ二二〇七アール

Manufacturers Life
○御子樣の貯蓄心涵養のため
○御嬢樣の結婚費用意のため
○他日事業の資金に當てるため
○來るべき老境の準備のため
○御家族の生活安定保證のため
當會社は世界卅二ヶ國及日本の大都市に支店又は代理店を有します
マニュファクチャラース生命保險
晩市アレキサンダー街三〇二　電話ツリ〇二八三
代理　信夫保險事務所
日本人唯一の保險士　信夫三郎

大勉強
杉山運送舍
晩香坡市バウエル街二六八
舊天野運送
電話ツリニチー三〇五九

◇強力改良害虫驅除新劑液製
無味無臭無色人畜絶對無害
◇フライオサイド　小鑵二九　大鑵四九
一ガロン　三、五〇
◇油虫南京虫蟻蝿蚊其他凡ゆる害虫の强力殺虫劑
食物衣服に無害野菜草花用としても實用されます
△フィルム各種
△現像燒付引伸
△ワタンペン
△文房具小間物類
文化商會
バウエル街二五〇電話シー四〇八七

新着品御案内
◎白干レンコン　一斤　四十五仙
◎干芋ズキ　一斤　二十仙
◎干瓢　一斤　五十仙
◎出煎魚（上）一斤（袋入）二十八仙
◎チリメン雜魚　一斤（同）四十五仙
週間特賣品
此機を逸せず御買上下さいませ
◎八千代麩（小函）　一函　十八仙
◎米イカ　二鑵　卅五仙
クリーム入
◎丸ビスケット　二斤　卅五仙
優良品を最も安く
香村商店
バウエル街二六九　電話ツリニチ〇〇九二

ドイツ爆撃隊 英國を襲つて失敗！

ロンドン空襲の途次を邀撃

空中戰で彼我共損害

ロンドン六日――午前六時ドイツ爆撃隊は突然英國東海岸に現れロンドンを空襲すべく海から西進中サウス・エンドより十二哩の地点で猛烈な砲火を受け且つ高度を上つた英國戰闘機と空中戰を演じ、ドイツ機は約二十機で其の一機を撃墜された、残りは一個も投下せず撃退された、右空戰はロンドン市郊外からもかすかに目撃された様で英國戰闘機一機、不時着一機の損害をつたゞ情報は公表した、獨逸空軍今次の英國空襲は小手調べの程度で英の防空戰備が相當充備して居るのを知つて明瞭な攻撃をやる事なく北海へドイツ根據地へ引返したものと見られる、ロンドンで空襲警報が鳴つたのは開戰以來本日が三度目で市民は興奮ついて居た

英國海軍のドイツ潜水艦掃蕩戰開始さる

英國海軍は艦艇及び飛行機を以てドイツ潜水艦の大掃蕩戰を開始し英艦隊の一部は本日から北海、ドーバー海峡並に歐洲大陸寄りの大洋に於ける敵潜水艦捜索を始めた、尚ほ本日のドイツ航空隊約二十機の英國來襲は先日英國航空隊のドイツ軍港ドックを襲撃する目的でやつて來たのではないかとも言はれてゐる、何れにしても空襲は失敗したナヤヤム軍港ドックを襲撃する目的でやつて來たのではないかとも言はれてゐる、何れにしても空襲は失敗したベルリン六日――獨逸側の發表によると昨日午後英國偵察機四機がドイツのハンブルグ上空に現れたのでドイツ機若干は直に飛び上り英機と空中戰を演じ其の二機を撃墜したと云ふ、右に就いて英國側は何等發表なし

獨佛戰線百哩に亘り 兩軍しきりに撃合ふ

但し本格的歩兵戰未だし

パリ六日――フランス軍最高司令部は本日第五次コンミュニケを以て左の如く發表した「ドイツ軍と對峙中のフランス軍部隊は昨夕引続き各地に於て局地的巡回を遂げたり」

獨佛國境線百哩に亘る本日獨逸側は積極的攻撃を開始し佛軍は獨逸軍の攻撃に對して防禦戰を展へつゝあるが未だ本格的な歩兵戰は始まつて居ない、フランス軍は國境線の要所に對して砲撃を加へ、佛軍は本日更に幾分前進した模様、これと同時にフランス空軍もドイツ戰線へ飛び、ルール地方へも度々襲撃しつゝある事を報じてゐる、獨逸は今の所受身らしい

西部戰線の獨佛兩軍作戰はドコにあるか

ニューヨーク六日――パリ電は西部戰線況に就き左の如く報じて居る――フランス軍はマジノ線及びジークフリード線北端のポケット地帶に於て獨逸軍の進撃を阻止するため攻撃を開始し、一方フランス軍はジークフリード線の南部方面のドイツ軍に猛烈な砲火を浴びせて居る、半島筋の湾らすところに依れば仏軍はルセンブルグ附近の要塞及び丘陵に於いて獨逸軍を撃滅中である、從つてフランス側の戰線は獨佛兩軍が西部戰線の南端より寧ろ北端に於て直接衝突する様に進められて居るが目下のところ西部戰線全線に亘る戰況は「但戰は順調に進捗中」との公式發表以上に進展してゐない模様である、佛軍

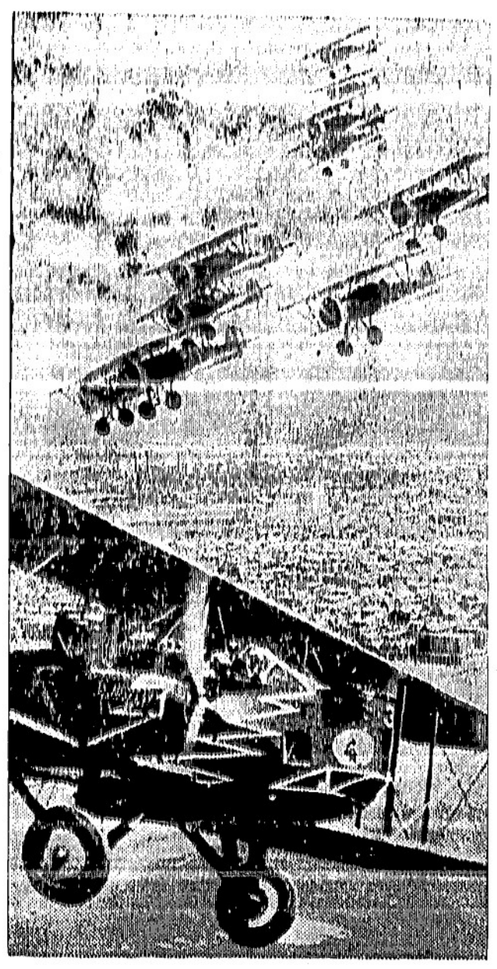

活躍する英國空軍

カナダは對獨開戰を爲すか

愈よ明日の領議會で決定

カナダは英國の爲め對獨開戰狀態に入るか否やこれに對しては町で各種の解釋や觀方もあるが一切は明日開院されるオタワ議會で決定する、議會に於ける重要事項は

(一)カナダの參戰可否――若し參戰せばその程度に參戰するかの點を協議する

現在の場合英帝國傘内で參戰してないのはインドとカナダ位のもので殘餘はいづれも英國の爲め戰ふ、加奈陀一般の空氣は參戰避け難しと見てゐるが一部では米國の例の中立法發動の結果カナダが參戰すれば軍需品を買へなくなるから參戰しないかも知れぬと云ふ說がないでもない

(二)徵兵實施とカナダ軍派遣問題――此の二件はオタワ政府の意向として實施されまいとみられる

(三)暴利取締其他戰時必要諸令に關する件

ドイツ潜水艦と太平洋

米海軍が防備？

ドイツ潜水艦はまだ太平洋へ迷ひ込んでゐると云ふ情報はないが今のところ主に英國近海や大西洋の一部にウロついて居るだけで英海軍は別項にある通り此怪物狩りを本日から始めたが若しこの潜水艦が太平洋へやつて來たらどうするか、エンプレス船なぞは大砲を据ゑつけて之に備へる事になつて居る、カナダのあることだ

米國中立法適用の國々

ルーズベルト大統領は昨日中立法發動宣言を行つたが、適用範圍は英佛獨波インド、オーストラリア及ニウジランドと明示して居る、カナダは入れて居ない

戰爭と晩香坡

我れもくと結婚が激增

△晩香坡市會ではいよ／／戰時に對する市民自警及びサボタージュ防止計畫を樹て晩市一帶に亘る自警團を組織する事になる

△ヘスティングス公園の共進會場は新兵訓練場となるらしい、此前の歐洲大戰當時も同公園は同じ目的に使用された

△新議院は昨日から戰時非常法令下に置かれ、公共機關は嚴重な監視が行はれ、港保護の爲にサーチライトが据ゑつけられる筈でクインス・パークに聯隊本部が移されるであらう

△戰爭來の聲と共に晩香坡では急に若い者同志の結婚が激增して結婚ライセンス局は轉手古舞ひをして居る、先週木金兩日で卅二件、土曜日三十三件、昨日も數件あつた、トロント邊でも同じ現象を呈してゐる

△フレザー河方面の製材所はまだ歐洲大戰の影響なくフレザーミルス、モハーク、テンバーランドなど晝夜兼行で運轉を續けて居ると英字紙は報じて居る

△昨日晩市學校は夏季休暇を終つて授業が始まつたが召集された先生と歐洲旅行に出かけた先生が船便不足で立往生の爲め多數の先生が缺席、時ならぬ新學期異變を生じてゐる、マッコキンデル市教育視學監は相當多數の教員が兵役に關係あると思ふが正確な數は知らぬと云つてる

△世界海運界の大混亂と戰時船舶行動の秘密を必要とする上から晩香坡に於ける船舶出入、碇泊等は一時發表を見合せて居る

捕虜キャンプに行くは覺悟の前

晩市一獨逸人語る

本紙記者は昨日一ドイツ人をとらへて感想をきいてみた、當港の某所に働いてゐる男だ

問――君らはドウする考へか

答――ドイツへ歸らうたつてモウ歸れない、ふとなしくカナダ政府の云ふ通りになる、捕虜キャンプに行けと云へば行かなくてはなるまいと覺悟は極めてゐる

問――ヒトラーは豪いと思ふか

答――凡人ぢやない

問――戰爭はどちらが勝つと思ふか

答――僕らに解るものではないがドイツは負けないだらうと云ふ感じがする

問――君らの仕事に排獨運動は起つてゐないか

答――今のところ僕の所には起つてゐない

晩市ユダヤ人カナダに忠誠

晩香坡のユダヤ人協會は昨日キング首相に對してカナダ及び英帝國に忠誠を誓ふ旨の打電を爲し同時に加奈陀ユダヤ人協會本部に對しても全加同族人の忠誠運動促進の電報を發した

英國から陳謝

英國政府は本六日正式に一昨四日英國飛行機がオランダのエスプジャーグ港に爆彈を投下した事件に對し陳謝した

ドイツ機パリー空襲

但し投彈なし

パリ六日――昨五日午前三時十四分ドイツ機と覺しき軍用機數臺が又復パリ上空に飛來した、高射砲は一齊に火蓋を切り曉のパリ全市に物凄い轟きをたてたが果して右飛行機がパリ付近に爆彈を投下したか否かは不明

ロシア準備

モスコー六日（同盟）――ソ聯政府は歐洲戰勃發に鑑み急遽豫備兵を召集するに決した模様で軍籍にある市民に對し直に軍當局に出頭して再登録を受けるやう命令を發した

ドイツ豪華船今いづこ

去る八月卅日ニューヨークを出帆獨逸へ向つた同國最大客船ブレーメン號（五萬一千噸餘）の行方は杳として不明であるが本日同船のライプツイ二個がマサチユセッツの海岸に漂着したので或は加奈陀のニウファンドランド沖にウロついてるのではないかと云はれ一說には南アフリカに逃亡したとも云はれてゐる

久間文治 晩市西ダーグラス街一九六九 電話ツリニティー四七〇二

晩市アレキサンダー街三六二 電話ツリニティー〇七二三

ATOM 仲賀枝 晩市メーン街一九一 電話ツリニティー〇五九〇エル

▲加州白米 百斤入 四、五〇
▲最上モチ白米 五十斤入 三、五〇
▲白サトウ 十斤包 五七

木屋商店 647-9 Hastings St. E. Vancouver, B. C.

◉下熱膏一手販賣

ピーシー州公認 渡邊琴子 電話シー五三二二

求 プレイングキング家庭働き月給廿弗照會ー〇七三三エル

求 グロサリー配達ボーイ入用 電話ベビユウ〇九九二

募集 □シングル切り出し十名至急入用 カンツラクター ステーブホールス 新場所 中田キャンプ 申込所 蛭崎商店

シルク物に經驗ある裁縫婦人を大至急に求む、東カドバ街三六八 岩田裁縫工場

人員募集 二十名 シングル切一コード一弗七十仙 切り出三弗八十仙 食料共同持ち 大至急募集、場所平キャンプ ステルワター 蛭崎商店に御照會

求 裁縫婦人十五名 電話ツリニテー二二一六

▲新式ホテル、ルームスの持安 賣間數五十、場所絶好兩街に面し各室明く廣い家賃低廉 ▲リース付 賣價 三千五百弗

仲介業 水原事務所 晩市バウエル街二四三 電話シーモア三四四七

日本行船切符取扱店

ピアノ並に セオリ教授 ATCM LRSM 加藤萬里子 晩市西第六街一二三四 電話ベビユー三九七九ワイ

法律事務所 エツチ・ヤング ドミニオン・バンク建物内一〇九號室 電話シーモア二七八七（日本語を話します）

晩市バウエル街三八一 會我運送店 電話ツリ四七八八アール

結婚及葬式用花類 バウエル街二七〇 中村花屋 電話シー五九三五

シンガーミシン 日本人最古の經驗ある代理人から求めになれば即座に修繕其他の事が間にあひ皆様の御便利御德であります、ミシンの事ひは御電話次第速刻御相談に御伺致します 電話ハイ五九七八アール フランクリン街一七六六 柳澤元仁

オメリヤさん（シスター・メリーステラ）事昨夕五時半心臟痲痺で急死されましたから日本人の皆様にお知らせ申上げます 追而通夜及葬儀日取は決定次第御知らせ申上ます 九月六日 日本人カソリック教會

Singer Sewing Machine Co. 393 Powell St. Shop Phone Sey. 1326

本社は日本人各位の御便利の爲め各種ミシンをバウエル街ショップに取揃へて居ります 古新ミシン取換へに新ミシンお求めの方は是非當店に御用命下さい 附屬品一切も取そろへてあります 電話シーモア一三二六 マネジヤー 自宅ハイ五七六八エル

○土地家屋、ルーミングハウス ○各種商店、プレス屋等見込ある場所に安價な賣物澤山あり ○火災自動車盜難保險 晩市バウエル街參參四 一般公認代理業 奥村事務所 電話シー一八壹貳 住宅ハイ三〇六三アール

Coast Growers Produce Co. 251 Georgia St. E. Tri. 1970 Vancouver, B. C.

野菜 フルーツ卸商 堅實なる經營は安心して取引出來ます 晩市東ジョージア街二五一 高橋

ピアノ並に セオリ教授 トロント音樂學校 ATCM 濱垣幸子 晩市バンドラ街二一二二 電話ハイランド一〇七三ヨル

越 バウエル街二三八 運送業 電話シー三五二八

御結婚寫眞には特にニューヨークにて研究した斬新なる背景と技術を用ひて本館でなくては見られぬ撮影を致します 遠山寫眞館 コロンビアスチデオ 電話シー一七二三 自宅テキスター一八五〇エル 晩市メーン街二二三

○今回日本人タキシー乘者は全部（メーター）に依つて料金を申受ける事に致しました

名畑タキシー ハイランド〇七六五

オーケータキシー 西第二街一六七七 電話ベエビユ五九二一七

シヨウワタキシー シーモア二八八七 バウエル街二六一

高田タキシー 電話ツリニテ〇八三六 シーモア8757

ヤマタキシー 電話シー一四一四 1415

結婚には背景ハリウッド撮影法あり 子供には獨特の技術あり 集合にはパノラマ機械其他設備あり バウエル街二一四 村上寫眞館 電話シー七七四五 自宅フエアモント三六二七エル

ニューケーキ 滋養百パーセント マルテツドミルク ケーキ パナナ ケーキ 特製カステーラ 結婚式用ケーキは美味しい品を調製致します 晩市バウエル街三九二 住よし

舞踊教授所 若柳流師匠 外海トミ 晩市バウエル街三五三 ツリニテ四七六九エル

花 花束花輪 一切の御用は是非當店へ 晩市西第四街二三五六（キチラノ圖書館前） 金魚卸小賣 イーノー花屋 佐々木菊三郎 電話ベービユ七八八一

女の教室

吉屋信子

(129)

科学者の道 (二)

蛾山操は、学校の教室、操の部屋、研究室で、同窓の大先輩の女醫學博士の、ソイ教授の指導を受けつゝ、標本製作の手傳ひや、實驗室の助手をしてゐた。

彼女の指導者として師事するそのソイ教授とそは、操が、これから自分が行く道への典型として仰ぐ先輩だった。

ソイ教授は、操と同じに、小學校教師だけで、富山縣の郷里の町の醫院に奉公して、女醫への志を起して、上京して、誰が、れの女子醫專を、自分の職場として、學校に入り、校内事務室の給仕從や、教室の掃除をつゝ、專檢に合格、專門學校入學資格を得て、今までの職場を去って、初めて(學校)と、校内雜務を手傳つての苦學で、教室に從って、學業後、病理學教室に從って現在の操と同じやうに助手役に當つて研究後、學校から留學させられて、ソライブルグ大學で、醫學專攻二年を經て、歸朝後、母の學校の娘は、今教授となった。

操は、そのソイ教授の經歷を道の足跡を、自分も踏んでゆく人生の心と、憧憬だった。

その憧憬、たゞひたむきに、馬車馬の如くまつしぐらに進む操の生活だった。

學校は、夏休暇となった——だが、研究生の操は、研究の食堂に居残って、勉強ときめたが——、寮は前ぢかつて、秋に試驗を控へてゐるのでもないので、今年は、一週間ぐらゐは、ゆっくり睡眠して、母と暮したいとも思ひ、彼女は、八月に入ると、甲府の母の許へ出かけた。

羽織袴姿の、父は西陽がさす、暑しい女小使室に、操はよし〳〵の背衣に襷がけで、ふき汁ぼんで働いてゐた。

「明日はね、お父ちゃんのお菓子(一箱)に、お詣りしておくれ——」

とのお盆にも、お前が夏休みで帰つてからと思つて、お母さんは、お詣りしたいちつた上、母は久しぶりで、娘の顔を見ると、すぐさま言ふのだった。

父の菓は、その生れた村の山寺の墓地にあるので、母もたびたびは行かねるのだった。

寺樂した此の春も、母の贈答とは考へられないのである。

(朕なこつ)

風のやうに

片岡鐵兵

(103)

清い空氣 (三)

自分の身體が參つてしまつたら、母の行末はどうなるだらうと考へはじめると、ねても立つても居られぬ氣持ちにせき立てられ、事木の思惑なぞ顧みてゐられなくなった。そして、思ひ切つて瀬戸の世話にならうと心をきめたのだったが、もし母の老後を想ふ心配さへなければ、行末なぞはどうでもいゝ。倒れるまで工場で働きつゞけてゐたかったのだ。

だが、たゞ(癒るにしても、再び、あの工場に歸れるだらうか? ふと、そんなことを考へた。

今頃はきつと、ゆみが社長の世話で入院してゐることは、工場内の賑やかな噂の種となってゐるだらう。雪木はほかの工場に變つてゐても、時々こちらの工場に光の友達を訪ねて來たりしてゐるのだから、彼が嫉妬ぶりに、社長とゆみのどこを澄味ありげに云ひ觸らしてゐないとは考へられないのである。

ゆみは、ひどく變態になってしまつた。まるで、世間から、退げものにされたやうに、寂しくなった。

「あ、いらしたよ」

窓から外をのぞいてゐた民江が、あわてたやうに云ふので、

「誰が?」

と思はず訊いたが、瀬戸にきまり切つてゐるので、ゆみはひとりでに顔が赧くなった。

やがて、扉をあけて入つて來た瀬戸は、外套も着ない、身がるな背廣の姿で、外から新しい季節を運び込んで來たかのやうな、すが〳〵しい男に見えた。

「これはお見舞」

と、持つて來た洋菓子の箱の包みを、民江に渡しておいて、病床からは遠すぎる窓ぎはの椅子に腰掛けた。

「どう、少しは落着いた?」

ゆみはベッドの上に坐り直して、おとなしくお辭儀した。

ウイルス煙草

巻いて吸ふには ウイルス・ノアインカット に限るガス

サンプルを用ひても紙を用ひても巻煙草に劣けて輕いウアチニヤの何とも云へない味がする

一パケット十仙及十五仙

家庭には經濟的な半斤入罐を

相洋お菓子一切 豊富に取揃へてございます

バウエル街三五七 鈴木菓子店

電話シ一七九三五 月刊雜誌 資料無料

暑い時でも變らぬ味 いつも乍ら見事な出來具合

お米はなんと言つても

日の本白米 正味 百斤入 五十斤入

關取白米 正味 百斤入 五十斤入

バウエル街三六九 電話シ一五二)八一五二)九

何でも揃ふ 前川商店

日本品愛用

○伊豆スルメ ○剣先スルメ ○青板昆布 ○利尻昆布 ○厚板昆布 ○白板昆布 ○青切昆布

○鰹節 ○花鰹 ○イリコ ○淺草のり ○椎茸 ○切麩 ○八千代麩

新魚市場 ニューフイシマーケット

晩市バウエル街三九四 電話ツリニテー二九九六

VANCOUVER PACIFIC PAPER CO. LTD.

紙の御用は當會社へ

包紙、紙袋、色紙、油紙、トイレットペーパー、其他ペーパー類一切 ククリ糸、カザリ糸、文房具種々卸賣

ワター街一六〇 晩香坡パシフィック・ペーパー會社 日本人部代理

堀壽次郎 電話 本社ツリニチー六二三 自宅ツリ四七九〇7一

安價にて堅牢を誇る アトラス タイヤー 一手販賣

朝日グラーヂ 電話ツリニチ五五四五 自宅ツリニチ四八七六エル

△新古自動車取次販賣

一九三五年式シャブレー、ペックアップ 四百三十五弗

一九三一年式クライスラー、六シダン 三百五十弗

一九二八年式シャブレー、コーチ 百廿弗

●御利用下さい=キングビーモーターテスト 右のテストにて古車も新車同樣に走ります

Atlas Tire AND BATTERY

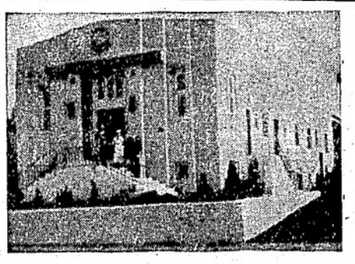

The Chapel of Repose

最も古い歴史あるセントラル・パーク葬儀社

日本人紹介者 久岡文治 支配人 スウェーン

電話デクスター一二〇七

御葬儀は 日本人皆樣に最善のサービスを致します弊社に御用命下さい 遠方にても少しの不便もない樣に致します 電話次第御伺ひ致します

晩市キングスウェー 三六四二

日本郵船 C.P.R. アメリカンライン 日本行船切符 C. P. Express Money Order 販賣代理店 横濱正金銀行預金 送金無手數料取扱

米精雜貨料食料 新西院市 西口商店 電話 壹六壹—一八八五 住宅九〇九X

開業廣告

△永らくアームストロング葬儀社に働き、日本人にはお馴染のクリヤリ氏は今回市内東ヘスティングス街七四二番に

ホーム葬儀社

を新築、總て近代的設備、葬儀用品一切を取揃へてゐる、棺の用意もあり、六十弗、八十弗、百弗以上各種

△親切丁寧にサービスを致します

ホーム葬儀社 電話ハイランド六一九四

公債 確實な相場は本社より

■日本帝國政府保證附=各種公債賣買

■確實信用ある公債買入は幸福への近道

種類 英貨、佛貨、米貨、東京市債、横濱市債、東京電力、宇治川電力、東邦電力、臺灣電力、信越電力、東洋信託、滿鐵

■利廻年二回=年四分以上七分(利付)

◆御照會の際には「ジャパニース」と御呼び下さい

公債賣買 グレハム・マクドナルド會社 日本人代理部

晩市ホール建物内三一六—二〇 電話ツリニテ二七七一一二

良い品をね安く 古屋商店

◆學校用品賣出し

スクール オープニング!

入學に進級に 一路勉學へ

ノートブック	三六ページ	特價	一打 三〇仙
同	八八ページ	同	一打 七〇仙
同	二三六ページ	同	一冊 一〇仙
タブレット	七〇ページ	同	一打 四五仙
ルースリーフブック(カバーシーツ付)		同	一冊 一五仙
ペンシル		同	極上一打 四〇仙
		上	同 二五仙

其他インク ルーラー 萬年筆 スクールケース スクールバック 或は御通學用スエーター バンツ 靴 靴下 等總て特價で御願致します

バンクーバー 電話シ一二九二二

ソーダスト 薪炭 電話にて御注文下されば直ちにお届けいたします

パウエル製材 薪炭會社 バウエル街一三五五 電話ハイ四五六七 四五六八

廣東進軍抄 火野葦平著 入十仙

麥と兵隊 同 七十五仙

銃後國民讀本 文昭社發行 六十五仙

ユダヤ問題と日本 宇都宮希洋著 一弗四十仙

内田書籍店 電話シ一四二三〇

S.UCHIDA 347 Powell Street, Vancouver, B. C.

新入荷藥品御案内

胃腸藥 アペチン錠は純良ペーフェ劑にして榮養價値に富み、ビタミン(ビー)神經榮養素レチチン、グリコーゲンを多量に含み消化不良、食慾不進、便通不整乳兒榮養障害、綠便、發育不良の良藥 一弗

耳疾藥 ドイツ式點耳劑パロギンは最も藥効の正確、敏速なる唯一の原因療法なりと大庭博士推奬の優良藥 一弗五十仙

蓄膿藥 オートゲンの服用により体内の新陳代謝を旺盛ならしめ耳鼻咽喉に漸次波及し蓄膿自ら減退し毫も苦痛なく手術を要せずして短期間に所期の効果を收めしむ 二弗七十仙

まむしの黑燒 古來より有名な榮養强壯劑 身神の衰弱に、性力の減退に 二弗五十仙

晩市バウエル街三九〇 電話シ一三八三一

カメラなら近藤で 現像燒付引伸なら近藤で

近藤特許賣藥店

O KONDO 390 Powell St. Vancouver, B.C.

日本行汽船發着表

船名 舞鶴

平安丸 九月七日 九月十八日

●日本行汽船 ▲ビクトリア行 ▲シアトル行 ●晩市バンクーバー ▲ガルフ島行(月、木)前九時 後一時十五(土) ▲オ村及プリンス・ルパート行 シービー(水)後入時半 ●ユニオン汽船 ブリタニヤ及ウクドアイバー (月)前九時、十二時、後六時半 (火)前九時半 (水)前九時半 ●アラスカ、シービーアル 九月九日、十九日、廿九日 ●シービー列車(東部行) 後前十時 後七時十五分 ●美府、ナナイモ行列車 後前十時二五 着後五時 ●晩香坡市場 ▲卵 ●日本行郵便物本局締切日 (書留は冊分、小包は二時間前 爲替受付後入時半(土)後一時迄) ▲九月十六日 ロシア前九時 ◇シホ 干潮 滿潮 五日 午前三、四五 午前十、二九 火曜日 午後三、二九 午後九、—

蛇道萬華鏡

（100）

津村京村作
篠塚恭平畫

闖入者（九）

「然し、その出來ぬ、野蛮がお弟子にして下さらねば——」

と、花や長十郎は思つたのだ。

「いや、別に弟子にせぬとは申しはせぬ」

「うん、では申し下さるか？」

「さ、それは兎に角、いづれゆつくり御相談いたすとしやう。先づそれまで、何事も御早まり召さるなッ」

「然らば御言葉に從ひ——」

の眞ん中に寝そべつた。

が、間もなく彼は、又何かを思ひついて、いきなり玄關から立ち上つた。部屋を出るとすぐ日當の部屋へと消入つて行つた。

「すまねえが大急ぎで剃刀と金だらひ、それからお前の着古した法衣を二枚出してくんねえ」

日當の顔を見ると、長十郎は直ぐさま言つて眼を込んだ。

「してその樣な物を——」

「又交何かッ」

「さア日當さん、兄弟子の役を大急ぎで剃つてくんねえ！」

「な——？」

「だから頭を剃るんだよ。坊主になるんだよ」

「怨し——」

「何が怨しだ。今住職から、萬事の事は許されて來た、いづれゆつくりとは、いづれゆつくりお敎へもして聞かしてくれるといふ樣眼だ。だからその前にチャンと剃髮して置くんだ。なアにわざ〜住職の手を煩はすがものは無い、お前で澤山だ。さアやつてくれ、ねゝやれと言つたらやらねばかッ」

「……」

又日當は、ポンと彈ぢかれた樣に立ち上つた。そして仕樣なしにガク〜慄える手で窃つと剃刀を取りしめた。

情ない氣持で、胸が眼り裂けそうだつた。

「然うだ、いつそ此奴で！」

ムク〜と日當は堪忍した。そして剃刀を握つた手に思はずぐつと力を入れた。

つひに、長十郎の思ふツボにはまつたのだ——何事も早まるなッ——取りそれでいゝ。長十郎は然り思つた。

やがて長十郎は傾めて明眸を瞬いて幾度か瞬して其處を出た。

日當の青い顔が立つて居た。

「……」

「……」

二人は默つて顔を見合した。

それでも日當はホッとしてゐる樣子だつた。

「うまく行つた。安心して部屋へ取りねえ！」

日當の耳元へ、低く、さう、囁くと、長十郎は、そのまゝすたく〜と例の離れ書院へ戻つて來た。

「先づこれで——」

時が來たら、彼はこうして部屋を出て行つた。

「……」

日當は彈ぢかれた樣に立ち上つた。そして慄へる手に法衣の帯を三つ取り揃へて出してやつた。

「ありがてい！」

長十郎は、にやりとしたら、

「さア、其處でお前に一寸変て貰ふんだ。さア早く変ねえと！」

「……」

何をするのか判らない。判らないだけ、日當の不安は强かつた。さりとて從いて行かないわけにも無論行かない今の破目だ。日當は引きずられる樣にして從いて出た。

例の離れ書院へ二人が並入ると長十郎はいきなり廊下の板戸をぴしやりと閉めた。

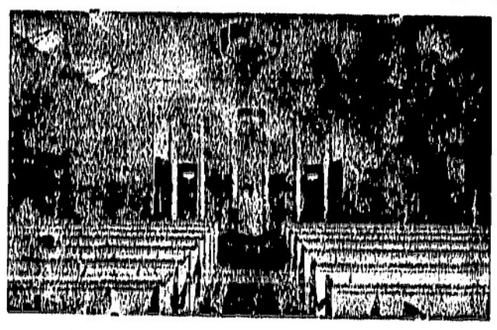

料金は五十弗、七十五弗、九十五弗以上
晩市ダンレビー街三〇四
アームストロング葬儀社
電話ハイランド〇一四一

新築禮拜堂
△晩香坡一を誇る近代的内部是非一度御覽下さい
△御通夜、葬儀には無料にて御貸致します
△荷數十人のお客のサービス出來る別室の用意がしてあります
△葬儀には七人乘タキシー一臺無料提供
過去十七年間の日本人各位の御愛顧に酬ゆる爲め最善のサービスを致します

◇通辯一般代理業
日本行船切符取次
濱岸事務所
アレキサンダー街二四〇
電話ツリニ四三七四アール

福岡出征軍人家族慰問金應募者芳名
△五弗宛　松崎勇、淀川吉太郎、平山一郎、中塚繁太郎△三弗宛　谷石權四郎、水野繁一郎△二弗　松下晴夫△一弗　無名氏（以上ス村）△五弗　川添宗藏△三弗　松尾耕三郎△二弗宛　宵本市治、藤井林之助

Chantecler
CIGARETTE PAPERS
シャンテクラー
シガレット紙
贅沢な喫煙者はこの巻紙を使用される、何故なら紙質が軟く薄く糊が充分に付いてゐるからである
自動式に紙が出て來る視式ブックが僅か五仙
Chantecler
CHANTECLER
QUALITE EXTRA SUPERFINE

晩市パウエル街三一五
林榮進堂
電話ツリニチー〇二七八エル

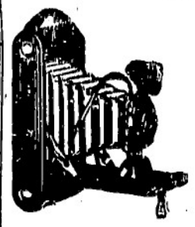

現像燒付
誠意
晩香坡市パウエル街二四九　電話シーモア四八八四
誠心堂
249 Powell Street　Vancouver, B.C.

鼻が惡いと頭腦にさはる
外用ハヌース（HANUS）定價一弗二弗
ハヌースは種々の鼻喉疼痛に對して鎭靜の作用
鼻喉黴菌に對して殺菌消毒力
鼻喉炎症に對して自然に治す力
鼻喉のせきに對して靜める力
鼻喉血行の不調に對して調へる力
春から夏にかけて鼻が惡くなる人が激增する時一日ぶくるれば悔を千載に
のこすのみ、速に外用ハヌースを御使用せられよ

寫眞　現像　燒付　迅速　美麗
其他各附屬品一切
晩香坡市パウエル街二四九　電話シーモア四八八四
誠心堂
249 Powell Street　Vancouver, B.C.

◇ビルダー　サプライ
各種ランバー、シングル、ドアーウインド、ネール、セメント其他建築材料一切最も安價にて販賣いたします
尙住宅、鷄小屋、バーン等の請負を專門として居ります
電話或は郵便にて御通知下されば遠近に拘らず早速セールスマン出張の上見積値段運搬其他萬般御相談に應じます
ビーシー州ポート（ネー）ツランク・ダウンライン・ロード角　電話（ヤード）一三五エル
自宅（ミル）同一七九エル
ファンリッヂ製材會社
瀧本與次郎

小生儀過日右腦の骨を折り早速林醫士の診察治療を御願致せしが僅か一週間にて全治致し林醫士の折骨打撲に對し卓越なる技倆を推稱し感謝しました林醫士は斬傷腫物筋痛挫骨皮膚病一切及神經痛關節の痛等に獨特調製に依る藥は實に偉大の効力があり又打撲傷や挫骨筋違い等には長く經驗あり如何なる重傷にても速かに全癒する事は廣く日本人間にも熟知の通り若し右の樣な際は早速林醫士の來訪を御願する事を御勸め致します特別に日本人を歓迎優待し親切に治療致します
スタブストン　秋本重則
東ベンダー街九二
電話シーモア二四九一
恭頌林弼臣妙醫

B.C. WOOD & COAL CO.
割薪値段
インサイド　フアー　一コード　六、五〇
同　半　三、五〇
同二等品　一コード　六、〇〇
同　半　三、〇〇
同三等品　一コード　五、〇〇
同　半　二、五〇
御電話下されば早速お屆けします
ウッドランド街埠頭
ヒーター　ブロック　一コード　五、〇〇
同　半　三、〇〇
フアースラブ　一コード　四、五〇〇
同　半　二、五〇〇
エチング　三、五〇
ビーン薪炭
電話　ハイ〇九一五
夜間　ハイ四四一三アール

晩香坡市パウエル街三八〇
昭和倶樂部
電話シーモア四五三三
（事務所用）電話ツリニチ五五二二

こしまか製造販賣
バウエル街電話
前川魚肉店
電話ツリ〇三八七
同　〇三八六
住宅ツリ四七八七アール

先祖傳來
名灸骨接筋違
男女諸病一切及び子供のかんの灸並に慢性胃腸病、婦人病、つわり
ビーシー公認マッサーヂ
晩市プリンセス街二四一
電話（イランド）三〇四二エル
倉鎌

晩香坡市ゴーア街三二九
電話ツリニ〇〇七二
加奈陀日本人會
Canadian Japanese Ass'n
329 Gore Ave., Vancouver

和洋雜貨食料品
東洋商業會社
P.O. Box 46,
Port Essington, B.C.
主任　大橋松次郎

和洋雜貨食料品
漁船用具一切
岸本商店
P.O. Box 31,
Port Essington, B.C.

御食會に
御招宴に
ぜひ
どうぞ
富士

晩市ゴーア一三〇
樂々
電話ツリ二七〇六

御料理すし其他
バウエル街三六二
林家
電話ツリニテー三七〇〇

スキヤキ小料理
バウエル街參參〇
こまつ
電話シー二〇〇三

御料理
日の丸
バウエル街二六六
電話シーモア三〇七九

ちり鍋、すき燒
ゴーア街一二八
玉川
電話ツリ四七九アール

鰻燒うどん、そば、丼物一切出前いたします
バウエル街二五〇
天狗
電話シー三五三八

簡易食堂
朝早くからお仕度が出來て居ります
バウエル街三五〇
一富美
電話シー〇八三四

現代的料亭
バウエル街二五八
つばめ
電話ツリニテー〇五六一

惣菜料理うどん、そば天ぷら、丼物出前一切

大工一道具切具
晩市バウエル街三六八
秋山金物店
電話ツリニテ〇二三七

御祝用ケーキ
特に日本人向に調製致します
洋菓子類一切製造
晩市内は多少に拘ず配達します
バウエル街三四二
パウエルベーカリー
布田惣一
電話ツリニテ五五三二
住宅西第七〇街一一九八
自宅電ランガラ〇六〇七エル

シンガーミシン
日本人部代理人
堀七藏
電話フェヤー一三八六エル

和洋御菓子
特製祝菓子並に祝餅
大勉强致します
晩市バウエル街三三二
電話シーモア〇八六一
武藏屋

◆魚類
◆肉類
◆青物類
◆カマボコ
◆和洋食料品
バウエル街二六二
茶木魚店
電話ツリニテ五五四二

鮮魚肉類野菜類食料品一切
バウエル街三五三
自宅電話ハイ四九七九アール
電話ツリニテー五七八四
スター魚肉店

晩香坡市パウエル街
男女着類一切
澁谷商店
ツリニテー5525
三七八
三七四

男女子供靴一切
晩市パウエル街
電話シーモア八六一九
加藤靴店
住宅　東カナダ街七九一　電話ハイ〇九二七エム

和洋雜貨食料品
晩香坡市パウエル街五六六
西村商店
電話ハイランド一三七五

荷物運搬は凡て確實親切勉强で好評な
晩市パウエル街四六三
運送社へ
電話ハイ一五六六

●高等南京料理
コックは新道の腕さ、で料理は貴樣のお口に合ふやう
美味に調理　値段は大々的勉强
晩市パウエル街三八二
新南京樓
電話シーモア七八七五

颯爽！
新緑のドライヴに
ビクター・オート・レヂオ
三十四弗五十仙
五十七弗五十仙
ビクターレコード
バウエル街三〇一　電話ツリ〇〇五五
ミカドツランスフアー　電話スタブストン二
大正堂

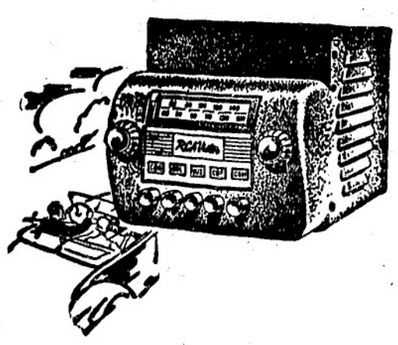

川出製箱會社
電話ハイランド一〇九〇
夜間ハイランド六〇八四エル

西畑ブリキ工場
電話ハイ〇四二六

でお貸し致します
け致します

熊本
電話シーモア一〇八九

中立法の發動で 米國飛行機會社大損

英佛への軍用機輸出が不能

ロサンゼルス五日――愈五日米國中立法が發動した結果、英佛國を主とする大量輸出の購入契約が見合ひ不能となり約三千三百萬弗に上る軍用機の輸出しが不能となつた、この注文は本年初頭ダグラス、ロックヒード並にアメリカ各航空機製作所に對してなされた總額六千三百萬弗の一部で、三千萬弗だけは大車輪で製造をいそいだ結果今ヒ中立法發動前の輸出しに間に合つたものである

上海六日（同盟）――陸海の戰況は其の後、反映して國際都市上海においても英國式のパーケンクロイツ旗入製造事件を皮切りに佛蘭西領のドイツ國籍掲揚事件、英大使館の警備逆襲獨逸人との取引禁止命令等英佛人對獨逸人の反目感が上にもそゝる事態が次々に發生しつゝある

上海でドイツ人と英佛人側の紛爭

兩者の睨合ひ深刻化

上海に防空壕構築が設置され十數名の負傷者が一團となつて路頭を彷徨ひつゝある、今夜にも敵機の空襲が行はれるのではないかとベルリンの戰況は愈〻迫るものがある

物々しい伯林街頭光景

ベルリン五日（同盟）――大戰來るべき其日にドイツは戰爆機を見せず大部の機運は次第に濃厚となつてベルリン全市を蔽つてゐる、婦人に對しても既に事實上動員が開始された、ヒトラーの命令を受け、一方既に街頭には風船が行はれるのではないかとベルリンの戰況は愈〻迫るものがある

女子青年團は滿十七歳以上の團員三萬五千人に召喚狀を發し、一方既に街頭には風船色の物々しい服を着た團員が出動した、商店は食物には各所

岩永裕吉氏逝いて餘榮あり

東京六日（同盟）――昨夜遂に逝いた岩永裕吉氏は今年二月二十日以來病床に臥し、二日以來病勢は一進一退の狀態であつたが、遂に二日午後二時三十分夫人の看護の下に長男水谷氏、次男氏が民間にわつて多年親しい法曹界に揚はり多數の國葬に協力國際通信に於ける我が國の地位を確立、又民間外交の實を擧げて國家に貢獻したところ少からず、其の功績顯著なるを旌せられ六日特に勳三等に叙せられ葬儀を國葬を以て沙汰あらせられた

對岸の敵兵に送る風流ニュース船

新戰術・宣撫の筏

【杭州通信】船の筏ならぬ「ニュース風流船」――秋立つ中支錢塘江に描かれる江のいみじい人情風景を寫生にして送らう、杭州から錢塘江岸を溯ること約四十五キロ、錢塘江の川巾がせばまつて富春江となるところ、やうやく山々が眉に迫つて水清い明媚な水郷富陽の街がある、こゝを警備してゐる加藤（武雄）部隊の兵隊さんたちは目支那紙「杭州新報」をつめての世、風景をみはからつて對岸へと流してやるのだ、それを見ると敵の奴がのこゝ壕からぬしかないので對岸の敵兵の姿が肉眼で見える、時には銃聲のなら入る壕の中で突つたりでなつたりする事が風に乘つて聽こゑて來るくらゐだが、この敵兵達に鹽を送つて、いや心の糧を送つて彼らの迷妄を醒ましてやらうと考へついた加藤部隊長のはからひで最近ずつと敵に新聞を送つてやつてゐる、丸太を三本組んで古シャツの帆を張つた筏、ちやうど水郷名物の水郷の街がブリキ罐に杭州で發行される親支那紙「杭州新報」をつめて

「その時だけは笑を見ても撃たんことにする敵は知つとるです上」

「加藤部隊長が笑つて話した、この新聞風流船はずつとうまく行き、時には配給されたキャラメル飴や煙草なども入れて送つてやつたので敵も非常に嬉しがつたらしく、その後こちらへ投降して來るもの續出して最近は略圖に當つた、その

投降者や捕虜

の話によると、對岸の連中は最近や武漢の陥落も三ケ月ぐらゐ知らなかつたといひ兵隊たちは給與が極度に悪いところへこの新聞によつて支那軍の敗戰を知り我が占領地域内の消息況を悟つてみな投降したがつてゐるといふ、ところが最近敵の部隊がこれを發見して發見し出しこちらから新聞船を出さうとすると驚んに撃つて來るやうになつたので今では少し引つ込んだクリークの太鼓橋のところから出帆させることにした、そしてけふもわずもボロシャツの帆に乘つて敵陣へ「新聞船」を建設へのニュースは送られてゐる、そしてこの新聞船の兵隊さんたちは敵兵のそれを讀む胸のときめきや感動を身近に感じつゝ思ひ出したやうに撃つて來る敵のタマの音にはのかに聽く錢塘江の初秋を聽いてゐる

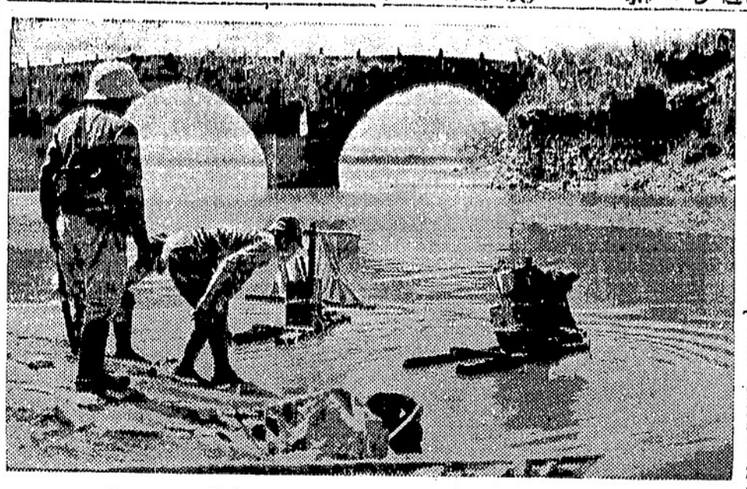

▷―皇軍ユニース船―◁

……初秋の錢塘江にて……

歐洲の動亂と交換教授學生制度

文部省が對策を決定

東京六日（同盟）――歐洲全土は今や動亂の渦中にあるので多數の在外研究員、留學生、交換教授の學生を出してゐる文部、外務兩省ではこれ等學生の身を案じ、在日外國人留學生、交換學生の取扱ひについても方針を決定するため六日午後外務省文化事業部に關係當局者の參集を求め協議の結果、根本精神として交換教授學生制度は戰爭の如何に拘らず飽くまでこれを存續することに方針を決定した

而して現在ヨーロッパに行つてゐる文部省在外研究員、留學生はイタリー二名、フランス四名、ドイツ九名、英國二名、デンマーク一名、外務省關係交換教授學生はドイツ十二名、フランス十名、イタリー三名、ポーランド一名となつて居りこれ等の中ポーランド、ドイツにある者は大体既に在留邦人引揚げと同時に引揚げたものと見、他の國にある者には特に引揚げ命令を出すことはなくその行動は在外大使館に一任することゝなり

それ〻依頼方を打電した尚は日本に在留する外人交換教授學生は

ドイツ人六名、イタリー人二名、フランス人一名、ポーランド人一名、英國人一名の十一名であり歸國命令に接した者は歸國を自由とし其の際は出來るだけの便宜を與へ、また在留研究繼續を希望する者には研究の便宜を與へる外特に希望する者には就職の斡旋をしてやることに決定した

興亞書道聯盟北京で展覽會

東京六日（同盟）――書道を通じて日滿華三國の親善、文化提携を期する興亞書道聯盟の第一回展覽會は九月十三日から十九日まで北京中央公園新民堂に開催の運びとなつたので三國よりの出品五千餘點の審査員として松林桂月、尾上柴舟、中村春堂、田代秋鶴、大野百錬五氏に同聯盟副會長川崎克、理事長勝田氏が同行して六日夜東京驛發北京に向つた、一行は十一日からの審査會に臨み十三日日滿官民要人出席の下に盛大な發會式を挙行する

佐川牧師講演

今晩合同教會

既報の如くハワイの佐川眞幸牧師は昨日午後着晩、昨晩は第三街聖公會にて講演したが、ハワイにおける日本人社會發展の徑路を語り在加同胞の參考にすべき事實材料を多く提供した、本日は清水牧師案内にて市内を觀光、今夕八時からパウエル合同教會で「ハワイに於ける二世問題の過去と現在」に就いて講演

日本人一世に英語教授の恩人

オメリアさん昇天

在留日本人から「オメリアさん」と呼ばれて親しみ尊敬されてゐた日本人一世英語教授の恩人メリー・ステラ尼僧は昨夕五時半心臟痲痺の爲め市内東カドバ街の爲め捧げたので今日同胞社會で活躍してゐる人々でシスターの教へを受けてゐないものはないといつても過言ではない、その功績に酬ゐる爲め十三四年前に加奈陀日本人會から表彰してはケンブリッヂともいはれる）文科卒業後二三年英國のハイ・スクールで教鞭を執り其の後カナダに渡り四十餘年前晩香坡に來て以來生涯を日本人英語教授

慰勞金を贈つたことがあるシスターは來晩當時聖公會に屬して最初カドバとゴーア街角で日本人の爲めに英語教授所を開き中途からキャソリックに改宗したのであるが、この間今日に至るまで時には食物も食はず終始日本人の教育に盡して來たのであつた、シスターはまたフランス語、ラテン語の造詣深く日本語も達者であつたが、其の外數學及び天文學は專門家の域に達してゐたといはれその方面の著書もあつた筈である

◇

尚は葬儀日取りは目下相談中

福岡海協聯絡會議

大盛況裡に終る

福岡海外協會米加西北部支部第十二回聯合協議會は既報の通り九月三日午後二時日本倶樂部に於てカナダ支部主催の下に開催され米加双方の一世二世及家族合せて百餘名出席の盛況裡に一世班、二世班に分れて協議を進め第一世部は左の順序により討議決定、午後四時閉會、同夕六時から富士で歡迎晩餐會が開かれた

◇

△カナダ支部長圓入氏挨拶△議長及書記選定△戰歿者並に米加福岡縣先亡者に對し表弔△出席者點呼△討議（一）繼續計畫中の二世主体母國見學團は時局に鑑み適當の時期まで實行延期、但し時期適當と認むる時は隨時緊急協議する事（二）第十二回協議會開催記念として縣下戰死者遺族弔慰金二百圓を四支部の名を以て獻金すること（三）名簿作成の功勞者深野沙市支部理事に感謝狀と記念品贈呈（四）次回會議地はタコマ市に決定△主催カナダ支部に對する感謝決議△歡迎會司會者　奥村繁彦氏△歡迎の辭　杉万岩藏、青年部安部美丸諸氏△答辭（米國側）井上安三（代表）、青年（シアトル）吉村次郎、（タコマ）森安子（ポ市）大内田武司諸氏△支部代表（カナダ）圓入、重松、奥村、（ポ市）社林、立石、田中、（タコマ）森、山本、杉本、吉原（沙市）井上、安武、深野諸氏△會議々長　池田忠平氏

鈴木七郎氏

日本クラブで講演

尚は四日は西晩方面に觀光をなしリンクリーキにて米加一世、二世及家族の大野遊懇親會を催し之又頗る盛況を極めた

皇紀二千六百年記念事業並に皇軍慰問の小學生作品募集で當市に滯在中の鈴木七郎氏は明七日午後八時より日系市民聯盟主催の下に日本クラブに於て講演會を開催することになつた、同夜は昨年日本各地並に滿支旅行中寫した活動寫眞や日本の文化振興會より送られたレコード等を紹介した後日本及び滿支につき講演することになつてゐる、二世のみでなく一世の人々の出席を希望してゐると

岩崎氏講演

サレーで

【サレー通信】來る九日（土）午後八時よりサレー農會ホールで當地青年會主催、大陸日報の岩崎與理喜氏を招いて日本及び支那視察旅行談を聞くことゝなつた、多數の來聽を希望する

領事に記念品

去る土曜日夜のス村日本人團体並に第一區漁業者協會主催根道領事送別會席上記念品として立派な腕時計を領事に贈呈した

美府佛教會便り

【ビクトリア通信】當地佛教會では去る八月二十七日晩市より青木開教監督を招き午後一時よりローズベイ、ローヤルオークエスクイマルト（草野候補生の墓）の墓參をなし、午後七時半より草野候補生の慰靈並に日支事變忠魂追悼會大谷尊由台下追悼會等を兼修し青木監督の說教あり最後に會長近堂新次郎氏の謝辭を以て法要を終り一同法悅裡に午後十一時頃散會した、尚當事者は同胞諸兄姉の心からなる懇志に對し深く感謝してゐると

歸化證を紛失

砂原主計氏は去る土曜日夜歸化證と漁業ライセンスが入つてゐる黑皮の紙入れを紛失した、發見者は同氏まで通知を乞ふと

弓濱青年會便り

弓濱青年會では明七日午後八時半より會館に於て定期役員會を開催、全役員の出席を希望

カドバ聖公會

カドバ聖公會英語夜學校では明七日午後七時より授業を開始

◉料理會延期――今晩のカソリック教會料理講習會はシスター・メリーの死去につき來週に延期

紙はり
僕等もを完全に塗り埋め粘度強く年の經驗を以て美しく良質の糊を用ひ凡て調和よく全に責任を以て安價に致します後に至り惹しき個所出來たる場合は無料にてなほします

◉御花嫁の御仕度一切
オイルパーマネント及無電無熱パーマネント
婚式日本着振袖賃貸

花嫁様の御仕度一切
最新式機械及び無機械のオイルパーマネント
日本着振袖賃貸

御花嫁の御支度一切
御披露に日本着振袖致します
晩市メーン街三二二
スター英語

御花嫁の御仕度一切
長髮、短髮及機械無各種オイルパーマネント
無害毛染

日本着振袖賃貸
晩市パウエル街三三一
電話ツリニチ三一一二

クラウン生命保險會社
晩市ローディスビル八二三

新見商會

DEMAND SHEAFFER'S Feathertouch
More than a name--a new principle
Demand the White Dot
The only LIFETIME Pen
See how the smooth platinum covers the inside of the Feathertouch pen point channel—for perfect flow control and instant writing. Get or give a LIFETIME for life-long enjoyable writing service.
And, remember; SKRIP—the Successor to Ink—makes all pens write better.
Sheaffer Pen and Pencil Sets are priced to suit any purse. From $5.25 to $35.00 per set.
PEN Skrip THE SUCCESSOR TO INK

＝價格＝
ペン・ペンシル―セットの部　一七、五〇　一四、〇〇　一二、二五　一〇、〇〇　九、〇〇　六、五〇　五、二五
ペンの部　一二、五〇　一〇、〇〇　八、七五　六、〇〇　五、〇〇　四、〇〇　三、二五
ペンシルの部　五、〇〇　四、〇〇　三、五〇　二、五〇　二、〇〇

スピーサ
最も理想的なペンとして文筆家に愛用せらるゝ
セーフファーペン
絕對保險付の最優秀品！
なぜセーフファーペンは良いか？
◎バランスがよいから運筆容易
◎特別のペン先で非常に書きよい
◎体裁がよくてトテも丈夫なこと
◎インクの出具合がよくツラブルがない
綺麗な字が書きたければセーフファーペンを御使ひ下さい
＝學期始めの學生さんに＝
新學期からはセーフファーペンでウンと成績を挙げて下さい、弊店では當分の間學生様には御買上げのセーフファーペンに廿二金でお名前を入れて差上げますインク一個御添へいたします
*Reg. U. S. Pat. Off.