Vol 34 No. 9791 Wednesday July 19 1939 TAIRIKU NIPPO 昭和十四年七月十九日（水曜日）第九千七百九十一號

紙はり

大陸日報

TAIRIKU NIPPO
THE CONTINENTAL DAILY NEWS
PUBLISHED BY
TAIRIKU NIPPO BHA, LTD.
818 & 818 E. CORDOVA ST.
VANCOUVER, B. C.

本紙定價（前金）
郵送六ヶ月七拾五仙
四弗四拾五仙
郵送一ヶ年八弗四拾五仙
電話 大陸日報社
社長 山崎寧
晩香坡市東ヒスパイ二二五
電ツリ五五三三

タキシーは
ヤマへ
電話 レーヤア
一四一四

本日の第二次東京會談
尚一致點を發見せず
來る廿一日第三次會談

東京十九日（同盟）——十九日の有田・クレーギー第二次會談は外相官邸で午前九時より約一時半に亙り、午後四時五十分より六時十分までの二回に亘る會談がなされ天津問題の解決をなす一般的問題につき引續き廿一日第三次會談を行ふことを申合せて午後六時十分終了した

本日の會談においてはクレーギー大使より英國政府の回訓に基づき第一次會談において有田外相が明かにせるわが方主張の根拠を基礎（一）天津における軍の作戦必須なる政治、經濟上の要求に對する英國側の協力的態度の二點に關して英國自己の主張を反省検討すとしてはわが主張に協調せんとする精神を示して來てゐる如くであるがわが主張に僅かに譲らざる態度を示した、これに對し有田外相は重ねて我が方の主張を述べ當國の要求は現地に即応せる措置なることを力説し愼重なる考慮を加へられたるものと解される、尚ほクレーギー大使は第二次會談に臨むことになるものと見らるる模様にて第三次會談に臨むこと

英・十月まで延期の肚
獨伊を恐れ英政府は弱腰
ニューヨーク兩紙報道

ニューヨーク十九日（同盟）——東京會談に世界の眼を集めつつあるが十八日のニューヨーク・タイムス紙はロンドン特電に於て英國は獨伊の脅威が増大するに鑑み、日英會談を十月まで延期せしめる事を欲してゐる旨次の如く述べてゐる

英國は恐らく歐洲の危機に關する見通しが遠く明瞭となる時迄で、即ち少くとも十月までは日英會談を延期したいと欲してゐる、尤も日本側が十月迄で延期を許すといふことは別問題である、若し反英運動が著しく激化すれば英國は延びなく損を少くするため天津の英國居留民全部を一時に引揚げさせる方法を選ぶであらう、要するに英國が歐洲の問題に捲き込まれ、一層しく移動を受ける限り英國は日本と何なる紛事をも起することを欲してゐない

一方ヘラルド・トリビューン紙ロンドン特電は東京會談に臨む英國政府の態度を描して次の如く述べてゐる

サンパレン首相は英國側

スポークスマンは東亞に於ける英國權益が日本によつて脅威されてゐる事に直面して成る强硬な言葉を使用してゐるがそれにも拘らず英國政府は依然として東亞に於て強

法幣再び崩落
—對英五ペンス維持困難—
國府より愈よ離脱か

上海十九日（同盟）——香港行の外貨買付中止により十九日上海法幣は際なく前日に續いて遂に五片丁度まで暴落した一方十八日のロンドン市場も前日に比し十六分の十五安の五片四分の三、またニューヨーク市場は前日に比し二弗五十四仙安の十弗四十六仙に崩落した

上海十九日（同盟）——法幣今回の暴落については各方面各種の見解が行はれてゐるが、一般には

（一）北方幣の流通拡大とそれに伴ふ外貨買（二）日英會談の成行に對する懸念（三）最近の先物為替相場の軟化に

硬態度をとることを敬まないやうだ、なんとなれば英國が

會談内容をノートする
有田・クレーギー會談はフリートーキングの形で進められたが

會談内容が漸次本格的折衝に入るに至つたので十九日午後の會談において既往の會談中に現はれた双方の主張見解をノートとして取り交はし今後これを基礎として討議の進捗を圖ることになつた、尚ほ外務省情報部では午前午後兩會談に關しそれ〴〵發表あつた

かゝる行動をとることは獨伊に對して歐洲情勢を激化せしむる新しい機會を與へる惧れが十分あるからだ

三百萬ポンドの新借款を歎願
狼狽の重慶政府

香港十九日（同盟）——重慶來電によれば法幣再度の大暴落に驚愕した國民政府財政部では十八日午後部長孔祥熙、政務次長徐堪らの最高責任者集合し為替安定資金委員會の報告に基いて應急對策について協議した結果駐英大使郭泰祺及び目下ロンドンにある國民政府財政顧問ロージャスらに急電を發して英國政府當局に斡旋を急的措置として取敢へず為替安定の為め三百萬磅（千五百萬弗）の新クレヂットの設置方を改めて歎願せしめることに決定した

勝利は覺束なし
國府の抗戦力に深刻な疑念
法幣暴落に支那紙酷評

香港十九日（同盟）——十九日の當地夕刊漢字紙中國晩報は「法幣再暴落に關する感想」と題して次の如き社説を掲げ支那側の金融的基礎に對して率直な疑惑を投げかけ重慶政府の抗戦力がひたすら外力援助だけに依存してゐる結果を指摘し、かくては勝利の保證なしとは到底覺束なしと斷じてゐる、中國晩報は重慶政府交通部長張公權の實兄たる張君勱の國家社會黨系新聞で右論評は重慶政府側の無責任な强辯にも拘らず支那側財界、一般知識階級が内心抱いてゐる自國の抗戦力量に對する深刻

と（四）重慶政府内部の財政經濟政策に對する意見對立などが取上げられてゐる、而して日支通貨戦が英支共同安定資金設定以來事實上日英の通貨戦に移つて法幣は遂に重慶政府の手を離れるに至つたことは注目すべきであるとしてゐる

◇

法幣が六ペンス臺に下落した、吾人は是が政府の一新政策によるものであり、國家金融機構は堅固至極なものと考へてゐた、然しながら現在法幣が再度の下落を演ずるに及んで吾人の心中には疑問が生ぜざるを得ない、今朝法幣一元は香港弗三十五仙に暴落してゐる、かくの如くにしてよく我が金融的基礎は堅固であるといふ事が出來るであらうか

二年來の抗戦により在外銀の量が殆んど減じた時外國の援助によつて法幣を八ペンスの規準に維持することが出來たのだが今この援助を失つたため八ペンスの維持不可能となり再度の法幣暴落を見たのである、自力によつて抗戦することこそ勝利の保證である

然るに今や國家的破産の迫る時數億の外債は租界外國銀行の金庫に移つてゐる、政府要人にして數百萬の財産を有するものも亦少くない、然るに政府はたゞ外國に借款を求むるのみであり、不當財産の没收に出る事をなさぬのである、吾人は外國の經濟的支配を受ける以上中國の抗戦は自主的立場を失ふものなるを知らねばならない

◇大陸風景◇

一言目には本國政府へ、お助けもこうなると御氣の毒と言ふべし

……▽……

請訓を繰返してゐる間に强硬はやゝ軟化、軟化に續いて譲歩が筋書

……▽……

此の筋書通り進まざる所は休演の他なく、總監督現地日本當局はかん〳〵なるべし

……▽……

蔣介石は宋美齢と手を取つて峨眉山へ、心中に相應はしい山名なり

……▽……

國府内部の對立いよ〳〵激しく文治派はノックアウト、次は抗戦派がノックアウトの番

蔣介石・宋美齢らと峨眉山（四川）に滯在

重慶十九日（同盟）——重慶より、軍事委員會、軍事委員會政治部及び軍事委員會秘書處がこの程峨眉山に移轉した旨伝へられ、蔣介石は月末に重慶を發し峨眉山（成都西南）に赴いた蔣介石は月末は相當期間に亘るものと見られ目下峨眉山中で、孔祥熙、王寵惠、宋子文、何應欽等の重要人物は地方に移つた模様である

敗戰に喘ぐ國府
八花七裂の危機
共産黨の進出甚だし

重慶十九日（同盟）——中央黨部は極東秘密共同委員會、軍事委員會、政治部遊擊幹部訓練班等、三民主義青年團などを根據に着々その勢力を擴大しつゝあり

重慶抗戦政策は專ら蔣介石、閻錫山、陳誠の合議によつて決せられ無党老や文治派は殆んど除外されてゐるため中共成黨の強く反抗派は自らの政治的グループを形成せんとする形勢にある

聯る中央政界における政治勢力の對立離合は地方にも反映し前線における國共兩軍の關係に惡化しつゝあるが特に江南にあつてその勢力を擴大し新總司令葉劍英の指揮下に安徽、浙江、江西の三省に向つてその勢力範圍を擴張しつつある新四軍と所在の國民黨軍の對立殊に著しく

一方前線方面後方における政治勢力の對立離合は單に國共兩黨に限らずその政治的立場を同じうする李宗仁、白崇禧と馮玉祥の聯携、湖北西北部及び河南省西部において相接する廣西軍と西北軍（張治中、孫連仲、曹福林、孫桐萱らの元宋哲元及び傅作義の部下）との政治的連絡並びに四川軍の動搖などが頻りに報ぜられ今や重慶政界内における實力派相互間の離合集散が頻りに行はれてゐるといはれる

六片の新規準
華興銀行券の對外價値決定

東京十九日（同盟）——法幣の對外為替相場は十八日香港上海支店が突如再度銀行間の外貨買止めを斷行したことにより遂に五ペンスの維持さへも困難となりその貿易通貨としての機能を全く喪失するに至つたので我が興亞院では大藏當局並びに目下上京中の寺尾華興商業銀行副總裁と種々對策を協議した結果十九日法幣リンク政策を放棄し今後華興券の對外價値を對英六ペンスの新規準となすことに決定し直ちにこの旨電報を以て華興銀行あて命令をなし即日實施することゝなつた

日加貯蓄

◇日本送金 何れの地方へでも無手數料で簡實迅速に御取扱ひ致します
◇最近締切日 ロシア 七月廿一日（金曜）
平安 九月廿四日（月曜）

◇貯蓄預金
◇當座預金
◇公債賣買
◇信託預金

日加合同貯蓄會社
晩香坡市ハエウル街三九八
電話ツリニティ〇〇四〇

JAPAN AND CANADA TRUST SAVINGS CO.
P. O. Drawer 130 398 Powell Street
Vancouver, B. C.

AUTOMOBILE INSURANCE
自動車保險
委細御遠慮ナク御問合下サイ
統計的自動車事故增加率は明かに保險の必要を示して居りますから安心して運轉する第一要件は確實な保險加入です
事故ノ際ハ早速御相談下サイ
TANAKA INSURANCE AGENCY
田中保險代理社
415 Powell St Vancouver, B. C
Phone High. 2571

Monarch Life Assurance Co.
非常の場合家族を救援、壯年時に事業の援助子弟の教育完成、老後のハッピーライフ
當社を御利用下さい
モナーク生命保險會社
支社 晩香坡市ローデヤスビルデング内八〇一—九
日本人部代理 後藤金平
電話 事務所 シーモア四七四一 自宅 ハイランド〇七七〇Y

SUN LIFE OF CANADA
◎朝起キヤ 何時ト見ヘネド 積ム黄金
加奈陀サン生命保險會社
青年の方は 僅か一日七仙の節約で 廿才前後の方は 年一回掛の 廿弗内外で 壹千弗の 貯蓄保險 が得られます
中年の方は 安い掛金ゑ 御希望の方は 廿五年掛の 養老貯蓄保險 に 又 終身保險 に
老年の方は 掛金が 割安 で。七十五才。乃至 八十才滿期の 保險に 加入出來ます
360 E. Cordova St., Vancouver,
電話ツリニテ 五五九九 及 四六九七R
◎塵リモ 積モレバ 山トナル

加奈陀サンの保險
英斷を見よ
中野保險

THE ROYAL BANK OF CANADA
East End Branch
Vancouver, B.C.
▲預金 總ての銀行取引には當ローヤル銀行を選ばれる樣御願ひいたします
當行では皆樣に充分御滿足をお與へする事が出來ると確信してをります
▲送金 當行では日本内地銀行と取引して居る多數の日本人に對して日本送金相場を非常に勉强してをります事は既に皆樣の御承知の事と存じます
當行では日本人事務員を雇用して居りますから日本人の取引には非常に便宜で殊に地方に在住なさる方では邦文の手紙で諸用を達する事が出來ます
▽總資産 七億弗
▽資金及積立金 七千一百萬弗
ローヤル銀行
メーン街及びヘスティング街角

The Yokohama Specie Bank
822 3rd Ave., Seattle
Ell. 3575 P.O. Box 1917
◎資本金 壹億
◎積立金 壹億參千八百四拾万圓
横濱正金銀行
シアトル支店
○郷里送金—無手數料にて日本内地、滿鮮、其他へ迅速且つ確實に送金いたします
○普通送金—送金手形或は電信爲替世界各地向取組
○圓貨定期爲替手形—利息、電信爲替六ヶ月以上年三分三厘
○米貨定期預金—弊行桑港支店に御取次致します
期間は一箇月以上一ヶ年迄
利息は弊店御取次の日より附けます

THE SUMITOMO BANK OF SEATTLE
802 3rd Ave., Seattle, Wash.
日本向送金手形、郷里送金は左記のローヤル銀行支店にて御取次致しますから精々御利用下さい
晩香坡イーストエンド、メトラストン
ニューエストミンスター、マーボール、ラドナー、カムバランド、ビクトリア等
米金預金
日本向定期爲替手形 六ヶ月以上年三分三厘
弗定期預金 六箇月以上年二分二厘
弗持別定期（十年書替不要）年二分二厘
弗貯蓄預金 年二分
弗月掛貯金 年二分
小切手勘定 無利息
シアトル住友銀行

公債
◇日本帝國公債賣買
英米佛貨債、四分利付佛貨公債專門
◇公債買入れには金融の便を計ります
シ・エム・オリバー株式會社
日本人部主任 上西喜代多
電話 シーモア八〇二四
734 Hastings St. W.

諸種製材
御入用の節は日本人販賣人山崎牛次に御面談下さい
會社の電話番號 二七四〇—二七四一
新西院
モハーク製材所
MOHAWK LUMBER CO.
New Westminster, B. C.

紙類及文房具卸商
晩市ホーマー街九九六
電話ツリニティ二五三一
COLUMBIA PAPER CO. LTD.

紙類及文房具卸商
晩市及ヴィクトリア
スミス、デビッドソン、エンド、ライト會社
SMITH, DAVIDSON & WRIGHT LIMITED

昭和の三国志

西住戦車長傳

菊池寛作
伊原宇三郎畫

（82）

戰車隊（四）

翌十日は、唐家宅の西方、昨日攻撃した敵部落に轉じ、唐家宅を攻撃した。

此の日は、敵砲兵の猛砲撃に、唐家宅及び、その西につゞく小鎮に對して、盛んに砲撃した。

つゞいて動き出したのは、その日の午後三時三十分であつた。西住隊長は、山根部隊長に、この敵戦車を撃ぬて撃滅せしめ自分は小川伍長の戦車に乗り、唐家宅の西方本道を、進して、唐家宅に出で、敵を後方から猛射したので敵は驚いて東方面に退却した。

東寺のすぐ南ふが月浦鎮攻略である。

翌十一日が月浦鎮攻略である。

一日隔て、十三日が横橋の戦ひである。十四日が橋の戦ひである。何れも西住大尉が部隊長代理として指揮した。

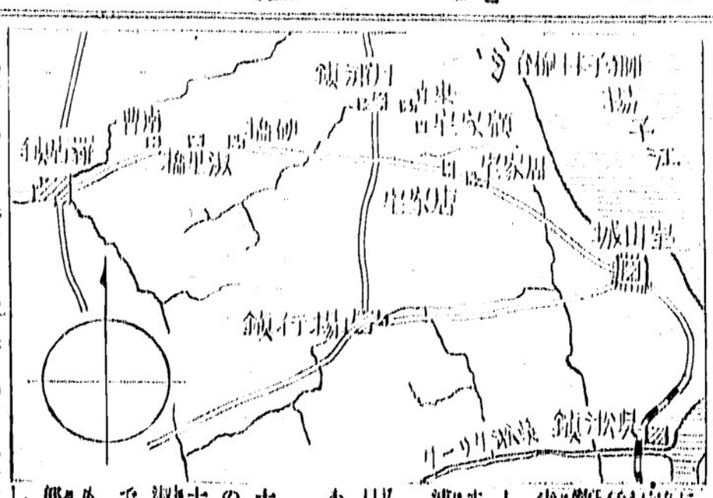

戦車隊が、工兵の助力でやつと動き出したのは、その日の午後三時三十分であつた。西住隊長は、山根部隊長に、この敵戦車を撃ぬて撃滅せしめ自分は小川伍長の戦車に乗り、唐家宅の西方本道を進して、唐家宅に出で、敵を後方から猛射したので敵は驚いて東方面に退却した。

東寺のすぐ南ふが月浦鎮攻略である。

翌十一日が月浦鎮攻略である。

一日隔て、十三日が横橋の戦ひである。十四日が橋の戦ひである。何れも西住大尉が部隊長代理として指揮した。

戦車隊が、唐家宅を攻撃するのが、制一杯である。歩兵は二、三日で新しい勢力と交替するのだが、然し全部の敵が少いのだから、日毎に勢力が減つて行くわけだ。戦車も亦、精密な機械であるだけに、のべつに使へるものではない。一日の戦闘で、少くとも二、三台は故障が出来るし、故障が出来なくつても戦闘後は充分に整備する時間がなければ、その性能を発揮することが出来ないのだ。その上、〇〇部隊には、疲労が狀態を極めてゐた。

それに烈しつくやうな暑熱である。連日の苦闘、名状すべからざるものがあつた。

十四日の横橋橋の一部を、ある確実な戦記から抜粋する。

「常時歩兵〇隊主力は、只管突撃を敢行せんとするも、正面側面よりする敵の猛火に、如何ともしがたく、切歯扼腕の狀態であり、正面の敵の撃滅を図り野部隊主力は、自ら有利の方を側方するに出で、敵を後方から猛射したので敵は驚いて東方面に退却した。

東寺のすぐ南ふが月浦鎮攻略である。

翌十一日が月浦鎮攻略である。

一日隔て、十三日が横橋の戦ひである。十四日が橋の戦ひである。何れも西住大尉が部隊長代理として指揮した。

その攻撃に次いで、砲兵が猛射し、それにつゞいて歩兵が攻撃し、それにつゞいて歩兵が攻撃した。

明夜、戦場に殘つて戦没戦死の作業をやつてゐた山根部隊の一部を、ある確実な戦記から抜粋する。

「常時歩兵〇隊主力は、只管突撃を敢行せんとするも、正面側面よりする敵の猛火に、如何ともしがたく、切歯扼腕の狀態であり、正面の敵の撃滅を図り野部隊主力は、自ら有利の方を側方するに出で、敵を後方から猛射したので敵は驚いて東方面に退却した。

東寺のすぐ南ふが月浦鎮攻略である。

翌十一日が月浦鎮攻略である。

一日隔て、十三日が横橋の戦ひである。十四日が橋の戦ひである。何れも西住大尉が部隊長代理として指揮した。

十二、三キロである。日本の里程で三里餘りである。その間に唐家宅、唐家宅に劣らぬ難所地が屢々重なつてゐる譯である。

その陣地ゾリークと、竹藪と

一香り高き
シガレット・タバコ
オールド・バージニア・ファイン・カット

▲オールド・バージニア・ファインカットの味と香りは格別です
▲巻いて吸ふには最上のタバコです

ポケット用　十仙
ポーチ　十五仙
半斤入罐　七十五仙

OLD VIRGINIA
FINE CUT

福州と温州

我が艦、福州攻略の作戦行動は、去る六月二十七日早朝開始され、翌日を期する福州を直ちに近に迫り、そして、海上の行動は、無抵抗に、東福州へ、敵の陣地を砲撃、東福州は、遂に我が手中に帰するに至つたのである。

▼福州▲

▼……福州は、一八四三年七月、南京条約によつて開港され、閩江を約十八浬の上流にある、此處は付て支那

我が艦隊は、一八四三年七月、南京条約によつて開港され、閩江を約十八浬の上流にある、此處は付て支那

親日低調であつたが、常に西力より共産党の教唆を受けてゐた列國中、特に有するのは日本のみで、明治廿二年日本専管居留地取締書に基き設定されたが大して見るべきものはない

▼……福建省府の所在地で、陳儀の新政權参加、動が云々されてゐたが、重慶政府の監視のため、容易に動くことが出来ない狀態にあつた、福州在住の邦人は、彼がどう動くかは今後の最重要關心事の一でもあらう、欧米列國の利益としては、約二十、英仏の經営であるが、米國系のものが殊に多く、米人の教育界に有する勢力は大きい

外國銀行には香港上海銀行支店、

査打銀支店があり又、英のダグラス汽船會社によつて福州—香港線、福州—上海線を就航し、英國は外に大東亜信託會社所有運用にかゝる川石山—呉淞線及び川石山—香港線の海底電信を持つてゐる、此外石油會社には米國はスタンダード（重油四五〇〇延、石油及揮發油四五〇〇延、機械油不凍各十缶）の内會社、英國は重油（重油四五〇〇延、機械油四五〇〇延、石油、揮發油四五〇〇延、機械油不凍各十缶）を有してゐる

▼……こゝは有名な茶の産地で貿易も相當盛んであり、輸出の大部分は茶である、温州と共に茶産地「支那の武夷地方」であるこゝでは十五名（内男十一、女四）に過ぎず輸出入業を營んでゐたが、臺湾籍民は約卅名ばかりで商業に従事してゐた、外國人としては英米佛の宣教師が約卅名ばかりで、又、曾て英國領事が駐在してゐたことはあるが、その後中絶し列國からは殆ど等閑視されてゐたわけである、輸出品は茶、野菜、鶏卵、桐油等でうち卵は温州卵として食通の喝仰するところである

▼温州▲

◇……古来茶貿易の最も盛んであつた地、併し長髪賊の乱の時、政府はその貿易が賊手に落ちることを恐れて、沿岸數ケ所の港より茶を輸出することを許可するに及んでその後茶貿易も衰微を辿るばかりであつた

◇……市街は城内、城外の二區に分れ、城壁は最近破壊されたが、東方一帯は高丘があり展望に適し市街並區江流域を望むことが出来る、城内各地に運河が通じてをり舟運は便であるが道路は一般に狭隘、粗悪で僅に人力車を通ずることの出来る石畳があるに過ぎない、永嘉縣々政府の所在地であつて、甌海關その他の官衙がある

◇……「温州」の名で傳はつた日本の密相はこゝからの渡来でこゝも日本と古い因縁に結ばれてゐるが、日本居留民は事變前

各種製箱業
御注文に應じ如何様にも製作致します
アレキサンダー街四〇六

生菓子
祝餅
煎餅

最新式
ツーダスト
バナー
各種あります
取付は大勉強

お客様御便宜の爲め
濕氣の絶對に來ない

御歸國なさる
方の家具荷造

薪炭
木炭
名畑運送社
晩市ブロードウェー街武武武

今便にて日本より大工道具が參りました
大勉強にて
御用命に應じます
大勉強
晩市メーン街二〇八
ビーシー金物店
電話ツリニチ五五三六

N.Y.K.
1404-4th Ave., Seattle, Wn.
◉郵船案内

（船名）	（入港）	（出帆）
平安丸		七月廿五日
氷川丸	八月三日	八月十四日
日枝丸	八月十六日	八月廿七日
平安丸	八月廿九日	九月九日
氷川丸	九月十八日	九月三十日
日枝丸	十月二日	十月十四日

○横濱行三等片道六三弗　神戸行六五弗
◉日本郵船會社シアトル支店
代理店　晩市 B.W. Greer & Son Ltd.　晩市美市 Great Northern Railway

新着御案内
綺麗で、然も便利な
ベリーセット　七個一組　一、七五
同　一、五〇
同　八五
グラスカップ　極厚　二ケ　一五
中形　模様入　三ケ　二五
同
何でも揃ふ
バウエル街三六九　電話シー五二一八—五二一九
前川商店

無毛症に毛を生やす
毛生原素療法
毛質ホルモンを抽出して精製したる本劑は無毛症薄毛、抜毛等の悩みを持たれる方には又とない良藥です
止しい養毛料として
地肌からサッパリと汗や汚れを消して不快な頭臭やフケを去り、つやつやした美しい毛を生やしたい方々に是非ミクロゲンをお奨め致します
發毛藥ミクロゲンの効果
藥効　無毛症、薄毛、抜毛、若禿豫防　白毛防止　藥價　二、五〇
晩市バウエル街三三一
新見商會
電話ツリニテ　叁壹壹貳

高等　南京料理
日本人諸君の御來店を歡迎
晩市バウエル街二五二
新北京
電話シー五七七四　同三五一七

自動車修繕
グッドリッチタイヤー
附屬品一切
ボンデアック、ビューイック、ジ・エム・シ・トラックの特約販賣店
晩市アレキサンダー街ゴア街角
日本オート
電話ツリニテ二八九九

◈和洋雜貨食料品
晩香坡市バウエル街三三七
蛭崎商店
電話ツリニ〇九九一

▲ラヂオ修繕
如何なるラヂオにても丁寧に責任を以て修繕いたします
▲チューブは無料にて試驗いたします
晩市バウエル街三三三
電話シーモア四一貳一
速水繁雄

カマボコ製造
BC魚店
晩香坡市バウエル街二五三
電話ツリ二七八八　夜間シー三五三八

夏だ！
スポーツ　ピクニック　ビーチ遊びには
体裁優美、非常に強く
ハキ心地のよい
フリートフット印
ランニング靴
ユニオン魚店
晩市バウエル街四六九
電話ハイ〇三三五—〇三三六

▲自轉車三輪車各種
大勉强、月掛け御相談
ラケット販賣及修繕
△各種の鍵を作ります
メイン街一二二
電話ツリ五五五九
ターメー自轉車店
松屋善

記録的快速力
CANADIAN PACIFIC
STEAMSHIPS LIMITED

◇安全
何れも太平洋上の巨船で最上の社船へ乘つて初めて知る事實です
少しの時化（シケ）では婦人子供の旅行に特に安全です

◇出帆表
ロシア七月廿二日
ジャパン八月五日
エシア八月十九日
カナダ九月二日
ロは、ホノルル寄港

◇便利
三等の待遇は特に注意して居ります
船室は各船共最上の場所を選び清潔ですし寝臺はスプリング付マットレスです
日本食の用意があります
各船共日本人が乘組んで居ります
沙市より同賃金で運搬切符差上ます
特に日本人コック二名を乘船致させました、日本人のお客様には純日本食を差上ます

巨船
ロシア號　同
エカテリナ號　同
ジャパン號　同
シベリア號　同
ダンシング號　同
排水噸　三九〇〇〇
順數　二六〇〇〇

詳細は下記へ照會願ひます
加奈陀太平洋汽船會社
SETO MORE
Pacific Passenger Agent
CANADIAN PACIFIC (Ocean Traffic)
J. J. FOSTER
Steamship General Passenger Agent
Vancouver, B.C

花嫁の姿も變る

ご披露宴を頒ち廿上

生活の右

戰時下都會と農村の紙上問答

見てもゾッとする輕薄なおしやれ！

緊張を缺く都會の半面

【市長通信】金岡町本町貿易商岡山縣士族出身大寺町在住の岡崎勉氏は市長に對して「銃後地方町村では既に涙ぐましいほど全般一致で戰線に活動してゐる。無論都市においてもこの非常時局に處してあらゆる銃後施設に努力を拂はれてゐるものが、たゞ〜都市に出て目に映ずるいろ〜の狀況は、どうも地方に比べて、どこかいふ風に緊張してゐるか、貴會者のわしらの胸にも納得の行くやうにわしに代つて市長さんに聞いてもらひたいもんです」と依賴した

岡崎氏の要求によつて、市長は「生活」につき面會した。岡崎「貴會から出て來た者は數百の質問事項を携へて、民の代理として堂々と市長に聞いてもらひたいもんです」

市長「東京の人口は七百萬人です。これには色々な思想を持つた分子もをり一町内をすべて感化するといふ組織もまた完備してゐないのです。さういふ點は、私は都會が地方に劣つてゐる點だと思ひます。かゝる時代には、まづ政府の大臣とか上に立つ人が範を垂れなければならない。萬民の赴くところはかくせねばならぬと敎へなければならぬ。上の人たちが實踐躬行し指導しなければならぬと思ひます」

岡崎「地方における敬神崇祖はとても熱心なのですが東京はどうでせう」

市長「各學校、青年學校生徒を初め市民も自發的に神社に參拜し精神的にも國家のために盡さなければいけない。殊に青少年たちは第二の國民として精神的にももつと〜立派にならなければならぬといふ思想が擴がつてをり、これは大變よい傾向と思ひます」

岡崎「事變に對しては都會のお客さんに聞いてもらひたいもんです」

しかも新調づくめが隨分多い。地方では新調見合せをして、つぎの當つた衣類が大手を振つて歩いてゐます」

市長「東京の人たちにははヒめ外國製品を使つてはいけない日本で出來たものは日本で使つてもいゝといふ眼つた消費節約論がパッと擴がつてゐたからだと思ひます。しかし最近ではそんなことはなくなり新調の着物を見合せる向きも多くなつたがそれでも結婚式などに行つて見ると花嫁が實に樂々しい着物を着たり、シャンペンを扱いたり山海の珍味が出たりすることは驚ふべき現象と思つてゐます」

岡崎「服飾産業の關係か知らないがこのごろの花柳界やカフェーはいづれも滿員といふ大繁昌ぶりさうですが、いつたいこれはどういふわけですか」

市長「それは確に東京市内の花柳界はさうであつた。しかし二月くらゐ前からは服飾産業に從事してゐる人たちも自覺してゐまり花柳界も衰弱はよくなくなつた。花柳界も自覺してこの十日からは夜十二時からは絶對禁酒とかには、すぐこの着物の流行に反映して來ます。さういふ點では客着いた地味な色になつて來ました」

岡崎「都會の人に金然田舍風を敬むわけではないが、しかし事物時代といふに高價な衣服の

銃後を往く

右は岡崎町村長會長
左は頼母木東京市長

街頭得點表

女性

黨機關紙を獲得

突擊隊の前身・自警團の組織

池田林儀

……闘ふヒトラー……（九）

「……第一の演說がすむと、次は自分の番であつた、演說をはじめると忽ちにして妨害が起つた、けれども、我が戰士たちや同情者が、闘入者を場外に放りだして、秩序は直ぐに回復された。自分が二十五ケ條の綱領を述べ終つた時、自分は、自分の前には、一つの新しい自信と、新しい意志とで結びついた人を以て埋もれた會堂があるのみである事を發見した。火はつけられた。その火の焰から劍は生れた。それはゲルマンの英雄ジーグフリードには自由を、ドイツ民族には生命を回復する運命を擔ふものであつた」とヒトラーが大衆の前に——政治の前に自信を得たのは、實にこの時であつた。

大會が終つてから數日の後である。ドイツ勞働黨は、再びホーフブロイハウスに黨員大會を招集した。その席において、ヒトラーは

「われらは既に戰端を開いた今こそ進擊せねばならぬ。一刻の猶豫も許さぬ。たゞ前進！そして勝利へ！」

と激勵した。

彼はその時以來、自ら陣頭に立て闘ひ續けた。吞戰また吞戰その度毎に、社會黨員や、共產黨員と、激しい論爭や、力の衝突を經驗しながら、昂々然として闘つた。

ヒトラーは、第一回の大會の混亂に鑑みて

「決定的勝利は力である」

といふ信念を得た。そして、共產黨その他の敵に備へるため、黨員の中から、若き勇敢なるものを選拔して、自警團を組織した。これが後の、突擊隊及び親衛隊の前身である。

かくして、ヒトラー及びその一黨は、一九二〇年二月から一九二二年一月に至る滿二年間に實に八十一回の大集會を行ひ、小集會に至つては、その度數を知らなかつた。

彼等は大衆の心を得るために前進また前進したのであるが、そのプログラムはヒトラーの立案通り、先づ以てミュンヘンから始めて全バイエルンに及んだのであつた。ドイツ勞働黨は今やミュンヘンのものではなくバイエルンのものとなつた。

その黨勢の擴張は、最早ドイツ勞働黨といふ名だけでは滿足できなくなつた。即ち黨の理想も主義も方針も、確然と定まつて、闘志いよ〜燃え盛つて來ては、はつきりとその思想動向を示した方がいゝといふことになつた。そこで、一九二〇年八月八日を以て、黨名改稱の議が決せられ「國民社會主義ドイツ勞働黨」と呼ぶことになつた。

「機關紙が欲しいな」

これは黨員一同の願望であつた當時ミュンヘンにフユルキッシエー・ベオーブアハター紙といふ新聞があつたが、ヒトラーと詩人デイトリッヒ・エッカルトの盡力で、これを黨機關紙として經營することになつた。一九二〇年十二月十七日のことである。

——つゞく

Breatheasy

ぜんそく　ヘーフイーバーの最新藥

日本人間一手販賣

公認藥局　パウエル藥店

晩香坡市パウエル街三九九　電話シーモア七五〇二

吸入器藥品一組　十五弗
藥品　小三弗　大五弗五十仙

ブレースイーシーは其特殊性藥劑の配合により最も合理的に呼吸器粘膜に作用し喘息に於ては重性の發作時にても即時に呼吸困難を去り、たんせきの咳出を容易ならしめ少時間にして平常と變りなき狀態に快癒致します、ヘーフイーバーの鼻つまり、眼瞼痒痛涙等ヘーフイーバーによる一切の不愉快な性狀を一掃いたします、從來の同種類藥品と異り絕對に副作用を伴ひません、御試用お望みの方は電話を下さいませ、市内は（フリーデモンストレーション）無料にてサービスいたします

スペッシアル

◎鮑（向井製）　二罐　五十五仙
オリーブ油煮
◎鯖　五罐　三十仙
ヘルメット印
◎コーンビーフ　二罐　二十五仙
◎キザミ鰯（半斤入）一箱　十五仙
◎鹽ピーナツ　二斤　十九仙
◎キャンデー取交　二斤　二十五仙

晩市パウエル街四六九　電話バイ〇三三五—〇三三六

ユニオン魚店

米は＝米屋へ

▣皆様愈々天候も初夏となりまして毎日の御飯に多少の不味を感ずる時となりました、毎年の如く當店の特選無砂搗白米は『精米に絕對石粉を使用せず』暑期尙は皆樣より多大の好評を得て居ります

▣『安い米』お米には多種類ありまして値段は四弗以上各種あります左記發表の白米以外安いお米の御入用の方は御申越し下されば直ぐ調製致します

御買物は上等品を

△進呈　御茶碗（各袋毎に入れて）

極上スシ米　百斤入　五、七五　五十斤入　二、九五

上等米　百斤入　五、四五　五十斤入　二、八〇

モチ白米　五十斤、三、五〇
加州白米　百斤入　四、五〇

▲カナダ一品無砂搗白米
▲値は安くても品は上等

店員の戶別訪問や掛賣りをして居て良い品を安く賣れる譯がありません

弊店は注文取り＝掛賣は致しません

御安く買ふには現金の店で

▲市内は電話御かけ下されば直ぐ配達致します
▲地方からの御注文は代金と共に運賃見積り加算の上御送を願上ます
▲御勘定の殘金は特に申越しなき限りお預り致しません
商品發送と同時に勘定書と共に返金致します

現金で安く

東ヘステングス街六四七—九

米屋商店

電話バイ〇八八九
647-9 E. Hastings St.
Vancouver, B. C.

ジャパン　七月廿五日　八月五日
川丸　八月三日　八月十四日
エジプト　八月七日　八月十九日
枝丸　八月十六日　八月廿七日
カナダ　八月廿三日　九月二日

▲ナイヤガラ　發　前八時半、十一時　後三時十五・着　日曜、前九時半・十時十五　後一時、九時四五

▲ポートアリス行　ユニオン汽船（ハーデーベ經由）（火、金）後九時

▲インデアン河行　前十時　午後二時

（水）前九時、後七時
（金）前九時、正午
（土）前九時、後八時半
（日）前十時、後九時

●シーエス列車（東部行）　發　後七時一五・着　八時四十五
●大北列車（シアトル行）　發　前九時　後六時
着　後二時　後十時五十五分

▲野菜＝新西院
ビーツ　一把
キャベツ　一斤
キャロット　一把

ブレクト　一斤
ターニップ　一斤
マンルーム　一斤
生肉　一斤
同　一斤
同　一斤

□今明日の天氣豫報

△木曜日　廿一日　午前八、五二　午後九、四一
△金曜日　廿二日　午前三、二五　午後三、〇二
△土曜日　廿三日　午前四、二〇　午後三、四七　午前十、〇五　午後十、二〇

（昨日最高七一度、最低四八度）

日英東京會議と今日の有田さん

『ホウ、偉い奴があるね—』小學生から激勵文

東京十九日(同盟)—有田外相はクレーギー大使の一騎討、第二次日英會談は本十九日午前九時から前田外務官邸で行はれた、此の日有田さんは入時五分前未だ朝靄の中に出つたやうな官邸に到着した、今日も大臣が一番乘りだ、一時興の背廣に入つた有田さん靜かに思ひに耽つてゐる樣だ、傍いて片秘書官と杉原東亞第二課長が通れ聞せに神七つけた(新聞は有田外相)

◇

此の朝外相官邸の有田さんの眼にはいち込まれた事柄の東の中には大國民衆の激勵の激勵が机に山積されてゐた、殊に

生の主婦達の「大いにやつて下さい、あとは私達が引受けます」

これもこれも悉に東亞の興廢に關聯する此の日英會談に對して有田さんの奮闘努力を期する激勵文だ、茲にも銃後國民の熱誠が現はれてゐる、二つ三つ取り上げて見た有田さん「ホウ、偉い奴があるね」と上機嫌だ

先時クレーギー大使が現はれた、今日は前回の暗さに引き換へて白の服といふ明るい樣へて白の服裏で有事に重要書類入りの黒いフアイルを抱へてこれも晴快な白服に砂のサン・グラスをかけた夫人と又も同伴、官邸玄關で事を降りたが有田外相と暫下食前のベランダで談笑を交はした後、二階の會場に消ゑて行つた、ドアがピッタリと閉ざされた後にはたゞ岸秘書官

が出て來た人の樣に廊下に控へてゐる許りだ

九時過ぎ加藤公使、河相報部長、栗原東亞局長が續いて官邸に乘りつけ先着の杉原第二課長と共に玄關に入つて密議を凝らした外今日の官邸は全くヒッソリとまるで何事もないかのやうな靜けさで有田、クレーギーの兩者は一室に閉ぢ籠つて十二時十五分まで水入らずの會談が續けられたのであつた

十九日午前の會談を終へたクレーギー大使は午後第二十分大使館に引揚げハーバート領事を招致して午前の會談經過を明し午後の會談に臨むについて打合せを行つた

◇明治四十二年七月十九日—米國ハドソン河開港三百年祭に日本政府は滿洲、當盤二艦を派遣すと日本電報あり

卅年前の今日 大陸日報より

日本軍を破るロシア模擬戰

『張鼓峰戰』擧行

日本人なら誰れでも知つてゐる事だがロシアでは張鼓峰事件はロシア側の勝利に歸したものと宣傳し映畫や芝居にまで仕込まれてロシア大衆を鼓舞してゐるものである

本日の模擬戰では更に一九一八年ウクライナに進擊したドイツ軍撃退の場面も演出しスターリン以下を喜ばせたとある

日本から感謝

墨洋丸の乘員救助のアメリカ汽船へ

本洋洋上で出火沈沒した郵船墨洋丸の死者及び行方不明者は機關士、女給仕、船橋の三名である由

◇

東京十九日(同盟)—郵船墨洋丸遭難の際逸早く遭難現場に駆けつけ決死的な活動の後乘組員船客二百餘名を無事救助した米船アンレーテッド號の勇敢な犠牲的行動に對しては我が朝野を擧げて感激してゐるが、外務省では本日午後有田外相の名を以て佐藤桑港總領事を通じ左の如き感謝の電文を桑港アンレーテッド會社に送つた

墨洋丸の遭難の爲めアンレーテッド會社所有船アンレーテッド號の獨身的な努力により墨洋丸の乘客及び乘組員の殆んど全部が救助された事は我が國として感謝に堪へないところである、よつて帝國政府の謝意を同社に對し然るべく傳達されたし

◇

日本遞信省では本日午後二時半田邊逓相の名を以てア號船長に對して左の如き謝電を發した

日本郵船墨洋丸遭難に對し急遽現場に赴き機宜の處置により全員救助せられたるは洵に感謝に堪へず、敢て玆に深甚なる謝意を表す

澤州城を占領

北京十九日(同)—(北支軍發)清化鎮方面より北進せる我が部隊は河南、山西省境の敵陣を攻略し本朝八時敵の本據澤州城を占領した

米國東洋艦隊司令長官更迭

上海十九日(同盟)—一九三六年十月以來約二年九ヶ月に亘つて米國アジア艦隊司令長官の重職にあつたヤーネル大將は近く引退帰國する事になり、昨日午後旅艦オーガスタ號に便乘して青島より上海に歸着した、一方新任米國アジア艦隊司令長官トーマス・チャールス・ハート少將は家族同伴本日午後プレジデント・クーリッヂ號で着港した

新艦隊長官の事務引継ぎは來週中行はれる

對日報復にカナダ

重大な役目

天津英租界廢棄當初、英國で對日報復手段の話が出たとき英國大使者が率先して此の手段に反對を表明したのは當時本紙でも報じた通りであるがその後の情報によると大使大臣の主張の一つはカナダの關係であつた—即ち

「カナダを見よ、カナダにとつて日本は第三位の好顧客である、立派な客だ、なぜカナダ以外の壓傾、例へば滿洲にとつても然り、斯くの如き事實を無視して、英國がハンマーを振つて蜜蜂を殺す理由がいづこにありや」

と云つたものださうだ、これが少くとも對日行動中止の一つの原因を爲してゐるとも云ふ

師團長射殺

但し支那軍

南京十九日(同盟)—中支方面に蠢動してゐた共產系新四軍第四師團司令高俊亭は六月廿七日合肥縣青龍橋に於て新四軍長葉挺の爲め軍隊を私有物隊化せんとしたとの理由で射殺されたが事實は高俊亭が新四軍の亡國戰術に傾倒を持ち密かに和平救國運動に乘り出さんとしたのを探知された爲めと云はれる

電車賃の値下げ所か—

會社を賣ります

ピーシー電鐵が市提案を拒絕

晩香坡市内の電車賃問題について市側は既報の如く

(一)學童の電車券を二十五仙で十枚(現在八枚)にしろ

(二)一弗六日間通券(現在は一弗二十五仙で一週間通券)を發給しろ

(三)市吏二百五十枚通券(現在は二百廿五枚)を發行しろ

其の他の提案を以て昨日ピーシー電鐵會社側と會見したが會社側は現在餘り儲けてもゐないので電車賃の値下は思ひもよらぬ事として市側の提唱を頭から拒絕し、おまけに電車賃を今後引上げたい意向のある點を申込んだ、それはかりでなく、お望みなら當晩香坡市内のピーシー電鐵會社電車システムを賣り拂つてもよろしいと出たので市代表のアルフォード市長も目を白黑させた

更に會社側はバスの運轉はチットも儲けになつてゐないと云ふ點も指摘した、只會社から年々市に收めてゐる十二萬五千弗の增額のみは市の要求を考慮する用意ありと述べた結局電車賃値下の點は市の敗けかも知れぬ

日本館を日本人街へ

桑港で保存話

桑港—桑港萬國博覽會日本館のお嫁入り先は何處か?既に各方面からの申込み多々ありこゝもと娘一人に婿入人で日本館當局もうれしい悲鳴みたいな恰好であるが今度は其米人有力筋から「この端麗な日本館こそは桑港自慢の一つとして永遠に遺したいものである、よつてこれを最も有意義に保存するには桑港の日本人街に適當な場所を選んで移轉しては如何、その費用の大半は自分が運動して市から支出せしめ殘りを日本人に分擔してもらつたら實現も容易と思はれるが……」といふ頗る耳寄りな申込みがあつた

ハナシの種

◇昨夜八時四十分頃、一婦人のドライブする自動車がサイドウオークに飛び乘つてバウエル街五八二の大堀商店ウインドーに激突、同店前に置いてあつた自轉車を押し潰した上にウインドー・グラスを割つた

◇此の大あはれ自動車はそのまゝサイドウオークをかけ下つていづこともなく逃走、警察では此の亂暴婦人を探してゐる

◇市内ペンダー街とコロンビア街角の支那人街に相當モダーンな新聞社が生れつゝある大漢公報ではないかと云はれてゐるが、事實で儲けたのかも知れない

日本人獻金

ストロベリーヒル在住の小泉利一君(二)は亡父要次郎氏一周忌と自身が兵役に服する事の出來ぬ替りに本社を通じて十五弗陸海軍恤兵部に獻金した

◇強力改良害虫驅除新劑液製
無味無臭無色人畜絕對無害
◇フライオサイド 一小鑵二九 一ガロン 大鑵四九 三、五〇
◇油虫南京虫蟻蠅蚊其他凡ゆる害虫の強力殺虫劑
食物衣服に無害野菜草花用としても賞用されます
△フイルム各種
△現像機付引伸
△ワタマンペン
△文房具小間物類
文化商會
バウエル街二五〇電話シー四〇八七

夏……食慾をそゝるもの
◎花ラッキョ漬　一瓶　十八仙
◎若菜茶漬　同　二十仙
◎コレハウマイ　同　十五仙
◎ワサビ・椎茸・海苔　同　十仙
◎シン寶・カラスミ　同　十八仙
◎香味茶漬　同　十八仙
◎週間特賣品
此機を逸せず御買上下さいませ
◎アワビ水煮　一鑵　二十五仙
◎ケチャップ　一本　十仙
◎海老オボロ　一函　三十九仙
優良品を最も安く
香村商店
バウエル街二六九　電話ツリニチ〇〇九二

大勉強
晩香坡市バウエル街二六八
杉山運送舍　舊天野運送
電話ツリニチ—三〇五九

Manufacturers Life
マニュファクチャラース生命保險
晩市アレキサンダー街三〇二　電話ツリ〇二八三
代理信夫保險事務所
日本人唯一の保險士　信夫三郎

日本行各汽船切符販賣
日本郵船、シーピーアール、
▲再渡航證明、移民官手續、妻子及使用人呼寄手續
▲出生、死亡、婚姻等屆書、加奈陀政府出生屆手續
▲歸化證にて當國旅券下附及妻子呼寄手續其他一般代理
晩香坡市バウエル街二三五
中山義一事務所
電話ツリニテー〇三九四
住宅ハイ二三〇七アール

○御子樣の貯蓄心涵養のため
○御機樣の結婚費用意のため
○他日事業の資金に當てるため
○來るべき老境の準備のため
○御家族の生活安定保證のため
當會社は世界卅二ヶ國及日本の大都市に支店又は代理店を有します

月オクレの珍らしい雜誌各種入荷　販賣中です
良品廉價のグロセテリヤ
松宮食料品店
バウエル街二〇五
電話シー三五九七
おいしい御菓子類
千筋アラレ　一斤　三五仙
三色落花　一斤　三〇仙
柿の種　一斤　三五仙
品川卷　一斤　三五仙
浪花おこし　一斤　三〇仙
塩エンド　一斤　一五仙

助産
電話シーム五八四六アール
ケーフアー街二二二
松岡久枝
電話ハイランド二五九八エム
マゼール街二二一五
高橋貴志子

御結婚式御披露
長髮短髮電氣なしのオイルパーマネントウエーヴ
ヒエリー美粧院

澄船及修繕
日發デーゼルエンヂン機械
御料理
ピアノ教授
無料は學當教授は親切
「米は米屋へ」
ハクマイ印　日ハス
マルヰ印
東ヘスティングス街六四九
電話ハイランド〇八八九
現金で安く買へる店

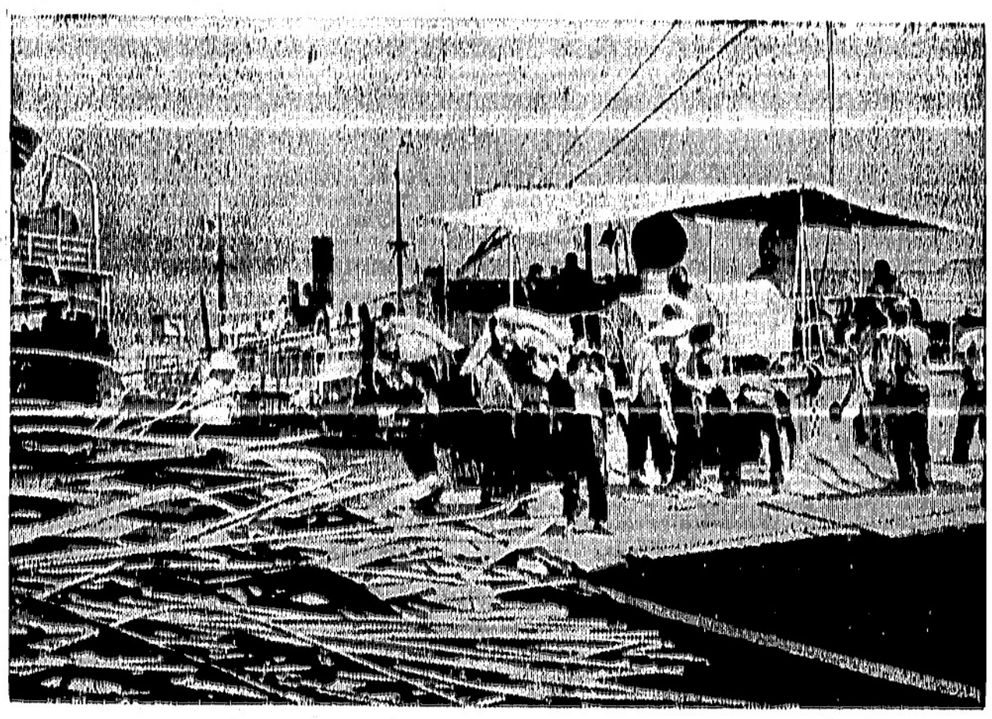

天津英租界の此の狼狽ぶり

揚荷の粉ンケリメでぎ急大

青棟の下にて　より　せ

事態はいよ〳〵紛糾
日本とロシア戰ふ？
關東軍參謀長磯谷中將の急遽上京
秩父宮殿下御渡滿と外電

關東軍參謀長 磯谷中將

東京十九日（聯盟）——關東軍參謀長磯谷中將は滿洲現地事情に明し夫帰して打合せ順路の爲め本日奏聞したが、國際情勢に就き次の如く語つた

「中央部の招電によつて滿洲を出た、國境事件の打合せの爲め急遽出京して來たが、國境問題に不法にも出て來た外蒙ソ軍は國際外に惡したがそれを撃滅し、來る十六日に於て國境を撃滅しにやつて來た、ソ軍には歐洲方面から引つて來た飛行機が大分出て來て居る事は確だ、併し我軍の第一線將兵の士氣は眼り切つてゐるから先方が出て來るならば是非やつゝけるだけの覚悟は出來てゐる」

◆

日ソの關係は無論無條件に出し處に關東軍當局の決心は何時でも持つて居る」

◆

ロシアが斯く不法手段に出て居るのは日本への油供給を邪魔する爲の口實からだ

ロシアの背後に伏るものは日ソ間緊張を作る有樂に、或ひは秩父宮殿下には直に御渡滿あらせられる樣の如しとも傳じて居る

こなさで樂觀か外電の事だから解らぬが、若し御渡滿が事實とすれば今次のハルハ河戰御觀察か、或は今後の軍動向への重大御決心をお持ちになつてゐるのかも知れない

◆

今後ロシアが滿洲國内を撃滅すれば滿軍に於て報復手段を執りシベリア及び外蒙の敵機撃滅の意思ある時は先日來聞かされて居る所であり、若し

日本軍の外電に伏るものは日ソ間緊張を作る有樂に、或ひは秩父宮殿下には直に御渡滿あらせられる樣の如しとも傳じて居る

こなさで樂觀か外電の事だから解らぬが、若し御渡滿が事實とすれば今次のハルハ河戰御觀察か、或は今後の軍動向への重大御決心をお持ちになつてゐるのかも知れない

◆

今後ロシアが滿洲國内を撃滅すれば滿軍に於て報復手段を執りシベリア及び外蒙の敵機撃滅の意思ある時は先日來聞かされて居る所であり、若し

日本軍が此の進撃を敢行すること決定すれば、急遽大なること火を睹るよりも明かなので、そんなことをやらぬやうにと東京では關係方面に對してゐるのだとも外電は傳へ加へて居るやうだ

◆

次に北樂太の石川岡に關して本日の東京日日は

日本軍が此の進撃を敢行すること決定すれば、急遽大なること火を睹るよりも明かなので、そんなことをやらぬやうにと東京では關係方面に對してゐるのだとも外電は傳へ加へて居るやうだ

◆

次に北樂太の石川岡に關して本日の東京日日は

ロシアが斯く不法手段に出て居るのは日本への油供給を邪魔する爲の口實からだ

ロシアの背後に伏るものは日ソ間緊張を作る有樂に、或ひは秩父宮殿下には直に御渡滿あらせられる樣の如しとも傳じて居る

こなさで樂觀か外電の事だから解らぬが、若し御渡滿が事實とすれば今次のハルハ河戰御觀察か、或は今後の軍動向への重大御決心をお持ちになつてゐるのかも知れない

◆

今後ロシアが滿洲國内を撃滅すれば滿軍に於て報復手段を執りシベリア及び外蒙の敵機撃滅の意思ある時は先日來聞かされて居る所であり、若し

日本軍が此の進撃を敢行すること決定すれば、急遽大なること火を睹るよりも明かなので、そんなことをやらぬやうにと東京では關係方面に對してゐるのだとも外電は傳へ加へて居るやうだ

◆

次に北樂太の石川岡に關して本日の東京日日は

ロシアの對日侵略的行動の裏には英佛ロシア三國同盟の促進のあることが本日に至り漸く明白になつて來たやうでもある、即ち本日のロンドン來電によると一時お流れとなりかけた此三國同盟が急復活成立の機運に向ひチェンバレン英首相の議會に於ける演說に依ると

英佛ロシア三國互援同盟は入月四日頃に正式成立を見るべく努力中である、現在の所未だ意見一致に至らぬが此の期日迄には實現するものと期待されて居る云々

と述べて居る、先日來モスコーで英佛兩大使がモロトフとしきりに密談を凝らしてゐた一件は矢張り三國協定に關するものであつた事がハッキリして來たわけだ

日英會談は
更に水入りの大相撲
有田外相とクレーギー大使は
激忿した儘別る？

ロシアの對日侵略的行動の裏には英佛ロシア三國同盟の促進のあることが本日に至り漸く明白になつて來たやうでもある、即ち本日のロンドン來電によると一時お流れとなりかけた此三國同盟が急復活成立の機運に向ひチェンバレン英首相の議會に於ける演說に依ると

英佛ロシア三國互援同盟は入月四日頃に正式成立を見るべく努力中である、現在の所未だ意見一致に至らぬが此の期日迄には實現するものと期待されて居る云々

と述べて居る、先日來モスコーで英佛兩大使がモロトフとしきりに密談を凝らしてゐた一件は矢張り三國協定に關するものであつた事がハッキリして來たわけだ

日英會談は
更に水入りの大相撲
有田外相とクレーギー大使は
激忿した儘別る？

日本の外電に伏るものは日ソ間緊張を作る有樂に、或ひは秩父宮殿下には直に御渡滿あらせられる樣の如しとも傳じて居る

こなさで樂觀か外電の事だから解らぬが、若し御渡滿が事實とすれば今次のハルハ河戰御觀察か、或は今後の軍動向への重大御決心をお持ちになつてゐるのかも知れない

◆

今後ロシアが滿洲國内を撃滅すれば滿軍に於て報復手段を執りシベリア及び外蒙の敵機撃滅の意思ある時は先日來聞かされて居る所であり、若し

日本軍が此の進撃を敢行すること決定すれば、急遽大なること火を睹るよりも明かなので、そんなことをやらぬやうにと東京では關係方面に對してゐるのだとも外電は傳へ加へて居るやうだ

◆

次に北樂太の石川岡に關して本日の東京日日は

日本軍が此の進撃を敢行すること決定すれば、急遽大なること火を睹るよりも明かなので、そんなことをやらぬやうにと東京では關係方面に對してゐるのだとも外電は傳へ加へて居るやうだ

◆

次に北樂太の石川岡に關して本日の東京日日は

日本軍が此の進撃を敢行すること決定すれば、急遽大なること火を睹るよりも明かなので、そんなことをやらぬやうにと東京では關係方面に對してゐるのだとも外電は傳へ加へて居るやうだ

◆

次に北樂太の石川岡に關して本日の東京日日は

我が軍・仙頭市入城の瞬間（上）市政府を占領する關東軍の兵士（下）軍旗を挿し堂々入城の我〇〇部隊

東京會談を悲觀
天津の英人商社が ドシ〳〵逃げ出す

天津十八日（聯盟）——天津在住英人側では東京會談に多大の希望を抱いて居たが、昨今俄然空氣は悲觀的に傾き多大の動搖が見へ初めた、即ち東京會談の結果當地英人商社にも或程度の復活が見られるであらうとの期待が如何ばしくなつて來た爲め英國商社の一部では其の主要事務の大部分を上海或は香港に轉じ、北支の事業經營の一時的閉鎖を協議しつゝあり、此一兩日これ等各商社及びロンドン間に商用秘密電報の往復が俄に增加し英國側商工會議所を設立たしめてゐる方在留英人間では會談決裂の

は元より英國の希望する通りだ本日の會談ではグレーギー大使も相當妥協的態度に出て居た點は日本側電報も外電も同じく報じてゐるが、だと云つて笑顔はかりして話し合つたわけでもないらしく別電に依ると「激論數刻」に及び會談終了後有田外相もクレーギー大使も激昂の色を見せて別れたとさへ報じてゐるのもある

さて相撲、否會談はドウ片づくか今後がクライマックス

本年は歐洲に大戰なしと樂觀說が有力化し昨日の英議會に於ても政府筋の見解は「戰爭無し」を强調したとロンドン來電は報じて來た、即ちヒトラーのダンチヒ態度が平和解決を第一義としてゐることがハッキリとしてきた爲めで、ドイツ自身も非常に樂觀說に傾いてゐると云はれる、この大戰無しの說は英ソ同盟說と共に或ひは英國の極東政策に重大關聯を持つものであるかも知れない

ピケット解散

晩香坡島ナナイモに於ける層鐵輸出妨害は昨日に至り層鐵を國內使用のみトラック隊は取扱ふといふ話が成立してピケット隊は解散、約二百噸の鐵がシアトル（送り出された

歐洲大戰
本年なし

大每機の來晩
拒絕權はない
晩香坡市長談

今夏大每機の來晩に對して眞に當市ボイコット團體がオタワに對して反對運動を起してゐる矢先昨日は市內反日諸團體代表が市役所に押しかけ市長と面會、日本機來晩反對を表明し市として何等か來晩防止手段を執つて貰ひたいと要求、市長は

「現下の空氣から推して諸君の申入れは御尤もと信ずる、しかし市としては此の件に就き何等の權能なき故其點は惡からず……」

といふ回答であつた、代表團體はエンバーゴ會議、ボイコット會議其他でいづれも同じ穴の狐共である

夜半密報により探偵三名は救世軍宿屋に乘り込み一人の男を取調べると實彈裝塡のピストルを所持して居たので身柄を警察署に收容した

二百圓以上を持ち
神戸で御用！
大藏省令の違反

神戸十九日——けふ入港のプレシデント・ピアス號の船客數名は大藏省令に反し日本金二百圓以上を所持してゐた廉で檢擧された、檢擧された人名も國籍も不明だが臨檢の日本官憲は船客を一々嚴重に取調べ、前記數名が日本圓多數を所持してゐたのを發見したものである、體刑の如き處罰はない筈で日本圓の出所に就き嚴重訊問を受ける模樣

判明、直ちに强盜未遂罪に問はれた

日米汽船衝突

上海十九日——上海で本日米船クーリッヂ號と日本船日清丸が衝突、兩船とも輕傷

トロキーの皮

先日死んだスタンレー公園の大熊トロキーの毛皮をどうするかと云ふ事で公園課は頭をひねつてゐるが市長室の敷物として贈呈しては如何との話もある

埠頭で毒蛇さわぎ
警官が射殺

昨日午後當市コロンビア街下のエバンス埠頭で折りから荷揚げ中の汽船サラシア號のバナナ荷中から大きな一匹の毒蛇がヌル〳〵と現はれたので就働中の荷役達はビックリ、仕事もソチのけで上を下へと大騒ぎ、手に〳〵棒樣の物を持つて包圍して居たが、急報に依り駈けつけた警官がピストルで毒蛇を射殺した、バナナの房の中から蛇が出るのは之迄で當地でもチョイ〳〵あつた

犯人起訴さる

一昨夜カドバ街七〇〇田口商店を襲つて失敗した小心强盜グレン・タッカーは同夜捕へられ首實檢の結果眞犯人に相違なしと

五面春秋

◇日ソ戰爭が始まつたらドチラが勝つか……と云つたところで日本の勝利は明々白々だ少くとも日本人は是を殆を疑つてゐない、ところが白人は是をドウみてゐるか？

◇最近滿蒙國境戰線を視察して昨日上海へ歸つた英國ユーピー記者は次の如く云つてゐる「極東に於ける最も有力な中立的見解は、日ソ開戰の初期に於て日本は多分勝戰を結けるであらう、しかし日ソ戰は日本の國力を夥しく消耗させ或ひは今日迄で支那事變に收めた大勝利の結果をフイにしなければならぬ」

パウエル街で ピストル持ち
昨夜捕はる

昨夜九時過ぎパウエル街七百番蛋で警官二名が不審の自動車を止め取調べの結果、車中からピストル二挺を發見、乘つて居た

犯人起訴さる

一昨夜カドバ街七〇〇田口商店を襲つて失敗した小心强盜グレン・タッカーは同夜捕へられ首實檢の結果眞犯人に相違なしと

法律事務所
エッチ・ヤング
ドミニオン・バンク
建物內一〇〇九號室
電話 シーモア二七八七
（日本語を話します）

競馬場行
乘合自動車
毎日午後一時半出發
高田タキシ
電ツリニ〇八三六

尋ね人
沖縄縣人 安里喜心
年齢 五十七歲
身長 五尺三寸位
丸形大顏にて顎髭濃く鼻大
神經に異狀あり
右の者去る六月廿六日家出致し行方不明に付き御心當りの方は左記へお知らせ願ふ
岩淺商店
P.O Box 38
Cumberland, B. C.

求人
百姓働きボーイ二名入用本社營業部照會委細面談

人員募集
今回叡木氏のデュードネー新ヤンプは大々的に擴張增員されるに付き左の如く人員募集致しますから御申込下さい
切方 六十名
一コード一弗六十五仙
グリン山、場所上等
道具なき方には新購入或は御貸致します
荷物は全部會社でキャンプ迄上げてくれる
從來の食料ボーデン式を去る五月より會計選擧制に改正
倘地方の方は御隨意にキャンプへ行つて下さい
晩市パウエル街三八一
會我運送店

ピーシー州公認 渡邊琴子
電話シー五三二二

647-9 Hastings St. E.
Vancouver, B. C.
◉下熱膏一手販賣

吉原登代

晩市ブロードウェイ街一九六九
電話ツリニ〇七二三

晩市アレキサンダー街三六二
電話ツリニ〇七二三

晩市メーン街一九一
電話ツリニ〇五九〇エル

▲最上モチ白米 五十斤入 三、五〇
▲白ナトウ 十斤包 、九七

結婚及葬式用
バウエル街二七〇
中村花屋
電話シー五九三五

シンガーミシン
日本人最古の經驗ある代理人から求めになれば即座に修繕其他の事が間にあひ皆樣の御便利御德であります、ミシンの事は御電話次第速刻御相談に伺ひ致します
電話 ハイ五九七八アール
フランクリン街一七六六
柳澤元仁

越
バウエル街二三八
運送業
電話シー三五二八

晴れの御結婚寫眞は技術優秀高評ある
遠山寫眞館
コロンビアスチデオ
電話シー一七二三
自宅テキスタ一八五〇エル
晩市メーン街三一三
顧客の廣き多に優はる多

晩市バウエル街三八一
會我運送
電話ツリ四七八八アール

○土地家屋、ルーミングハウス
○各種商店プレス屋等見込ある場所に安價な賣物澤山あり
○火災自動車盜難保險
晩市バウエル街參參四
一般公認代理業
奥村事務所
電話シー二八壹貳
住宅ハイ三〇六三アール

Singer Sewing Machine Co.
393 Powell St. Shop Phone Sey. 1326
本社は日本人各位の御便利の爲め各種ミシンをバウエル街ショップに取揃へて居ります
新古ミシン取換へます
新ミシンお求めの方は是非當店に御用命下さい
附屬品一切も取そろへてあります
電話 バウエル街三九三
シーモア一三二六
マネジヤー
自宅ハイ五七六八エル
鶴田收藏

Coast Growers' Produce Co.
251 Georgia St. E.
Tri. 1970 Vancouver, B. C.
野菜
フルーツ卸商
堅實なる經營は安心して取引出來ます
晩市東ジョジア街二五一
高橋

貯蓄
預金者に生命保險を附し貯金に年四分五厘の配當を保證する他に類のない貯蓄預金です
晩市シーモア街五二五
ヨークシャー
貯蓄貸附組合
電話シー六一八八
日本人部代理 平松儀作

○今回日本人タキシ業者は全部（メーター）に使つて料金を申受ける事に致しました
晩市日本人タキシ
名畑タキシ
ハイランド〇七六五
オーケータキシ
西第二街一六七七
電話ベエビユ五九二七
シヨウワタキシ
シーモア二八八七
パウエル街二六一
高田タキシ
電話 ツリニテ〇八三六 シーモア 8757
ヤマタキシ
電話シー 一四一四 1415

寫眞術中最も六ケ敷くして最も自然で可愛く撮れるのは
子供
寫眞です、當館では子供寫眞に趣味を持ち研究してます
東ヘステングス街一一二
バウエル街二一四
村上寫眞館
電話シー七七四五
自宅フエアモント三六二七エル

滋養白パーセント
マルテッドミルク
バナナ
特製カステーラ
結婚式用ケーキは美味しい品を調製致します
晩市バウエル街三九二
ニューケーキ
ケーキ
ケーキ
六十仙
住よし

舞踊教授所
若柳流師匠
外海トミ
晩市バウエル街三五三
ツリニテ四七八九エル

花
花束花輪
一切の御用は是非當店へ
晩市西第四街二三五六
（キナラノ圖書館前）
魚金卸小賣
イーノー花屋
佐々木菊三郎
電話ベービエ七八八一

女の教室

吉屋信子

（88）

自己の手の獄人（五）

一交字五字に込めの土塊に、閉じられた一郭——

門を入ると、春に麗れ咲く、さびしい鍵金撫が映いてゐた。東京の麻布の手にかゝつたら、どんな高値を呼ぶかと思はれる陶器が、もったいない位なあちこちに置かれた、昔のうつすらついた廊には、木蔭が茂つてゐた。

その廊を曲ると、母家から離れた新築の一棟がある。それが亡き夫の陶器の工房だつた。

入つた土間の片隅の棚には、いまは黴びとなつた彼のつくつた白磁の壺が、幾つか整然とならんでゐた。

その白一色に光る陶器の色さへ——たゞものかなしい。

その奥が、工房で、板敷の窓には、遠く山が使つた鐵柵が一つ、もはや永久に動くことなく錆つて、その柵のまはりに、陶土の割り屑が、蝶の花が散つたやうに、儚なく殘つてゐた。

その工房に漂ひ——一間が、陶器の豊かな風に浸つた鐵の匂ひ、ある洋室で、遠く山の目眩の居室のあと思つた。

サルヴニア風の、黒ずんだ古村な彫刻の椅子テーブルが、主もなく置かれて——その中上の手製の陶器のインキ壺とペン皿の中に置かれてあるのは——万千子が軽井澤で、彼のカメラに入つた、おもかげだつた。

——万千子は、胸が刺されるやうに、苦くなつた。

「手洗水の弟の墓地に埋めます」では、明の好きだつた此の部屋で、明はとめて置いてやらうと存じまして」

小夫術の一ぺん頭り——その隙の前に、白木の蓋の上——遺骨は白布に包まれた小箱のなかに、花瓶の白い花に囲まれてもう空はなかつた。

万千子は、地上での、もつと耳に入らぬばかり、万千子は、おいつぎいつまでも動かなかつた。彼の姿のもう永遠にない、その工房に——一生そのまゝ化して居たいやうに、彼女は動かなかつた。

「万千さん——もう、おりがない——お暇しよう」

松尾氏は、義妹の手を取られ、ばかりにした。

「お茶一つお菓子一つ差し上げずに、お帰しするのも——御遠慮でござりますゆゑ……」

小夫術は、打ちしをれてゐた。

——若い當主を不意に失つた邸のなかは、寒公人に守られてしいんとしてゐた。

裏庭の樓つかの土藏の白壁が、春の黄昏近い陽さしに、仄白く浮いてゐた。それに續いて、赤煉瓦で築いた陶器をやく窯が、薄鉄型にこんもりとして、脇には赤松の薪が山と積まれてゐた。

万千子は、憂之助を偲ぶそれらの風物を、羨ましく自分の瞳に吸ひ込むやうに眺めつゝ宇佐木の門を出た。

万千子は、自分の今まで生きて來た時間と空間の流れが、ぴつたり止まつた氣さへした。

（わゝ若き目の始めに、あの方に會はねばよかつた！）

（だが、もう、私は一生あの人の幻から離れることは出來ない）

万千子には、この一つのことが、はつきりわかつた。

◇家庭には經濟的な半斤入罐を

◇ポケットには十仙及十五仙位を紙巻

御愛用して下さい

愛煙家がゼのタバコよりもウイルスを吸ふと云ふ事は口あたりがよく、而かも味がよいからです

風のやうに

片岡鐵兵

（62）

情熱の小碗（一）

「そのゝ、レコード屋の二階で。つるあつて下さいよ。さつきのお代りを」

「だつて——」

世の中には、妙な一對もあつたものだと思ひ、宵木はさつさと二人を追ひ扱いた。そして、レコード屋の二階にあがつて行つた時には、あの不思議な男女については、もう念頭になかつた。

その試聴室も空だつた。宵木はすこし面映ゆかつたが、二三枚レコードを借りて一番手前の小房に入つて行つた。

レコードの中でも、宵木はダンス曲が一番好きだつたのである。ダンス曲の中でも特にリズムがはつきりとして力强く、ちからの、胸を打つて來るやうなのが好きで、それを聞いてゐると、天國の工場の美しい機械の物音の中にゐるやうな氣持ちになる。

その次には、ツァイオリンの名曲が好きだ。それも、なるべく彼の「感傷的情緒」にぴつたり協ふやうな、つまり、悲しくなるやうな節を聴きたいのである。彼はゆみの事を思ふと、をかしいほど物悲しい氣持になるのだが、遂へばまるでそんな情緒とは反對の寂つぽい事しか云つたり、したりすることが出來ないのを、自分でも不思議に思つてゐた。

で、いま、試聴室の中で、一枚のダンス曲をかけ終つたばかりの所だつた。宵木はふと自分のゐる部屋のガラス戸の前を通つて、さる程大通りで見た妙な一組の男女が隣の試聴室の中に入つて行くのを見た。

宵木は肩をすくめた。

（しかし、他人のことを、やきもきすることはない）

と自分に云ひきかせた。

利洋お菓子一切
豊富に取揃へて
ございます
バウエル街三五七
鈴木菓子店

月刊雑誌 塩料無料
ルレー七九三五

氷
白玉 宇治里 イチゴ水
金時 寒月
メーン街 三二七
電話ツリニテ一一九七
長谷川

スペシヤル
◆取炭煎餅 鑑共 一弗廿五仙
◆シナモンキャンデー 二斤 二十五仙
◆トストクラッカ 一箱 九仙
◆ベーヤ 一鑑 十仙
◆レモン粉 二斤 二十五仙
◆オレンヂ粉
新魚市場
晩市バウエル街三九四
電話ツリニテ二九九六

開業廣告
△永らくブームストロング葬儀社に働き、日本人にはお馴染のクリヤリ氏は今回市内東ヘスティングス街七四二番にホーム葬儀社を新築、總て近代的設備、葬儀用品一切を取揃へてゐる、棺の用意もあり、六十弗、八十弗、百弗以上各種
△親切丁寧にサービスを致します
ホーム葬儀社
電話ハイランド六一九四

競馬日程
▲ブリッグハウス・パーク 七月十二日（水曜日）……七月十九日迄
▲ステングス・パーク 七月廿二日（土曜日）……七月廿九日迄
▲ランスダウン・パーク 八月五日（土曜日）……八月十二日迄
▲ブリッグハウス・パーク 八月十九日（土曜日）……八月廿六日迄
▲晩香坡共進會場内 八月廿八日（月曜日）……九月四日迄

最新型 タイプライター
學生諸君の實用向として
特價 六十五弗
五弗拂込五弗月賦
數に限りがありますから至急御申込み下さい
レミングトン會社
代理店 大陸日報印刷部
電話ツリニテ五五三三

日本郵船 C.P.R. アメリカンライン
日本行船切符
C. P. Express Money Order
販賣代理店
備濱正金銀行預金
送金無手數料取扱
和洋精米料雑貨食料
新西院市
西口商店
電話 壹壹六壹—一八八五
住宅 九〇九X

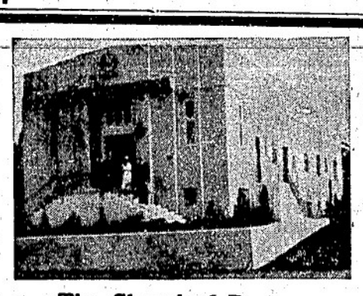
The Chapel of Repose
最も古い歴史あるセントラル・パーク葬儀社
日本人紹介者 久岡吹治
支配人 スウェーン
電話デクスター一二〇七
御葬儀は
日本人皆様に最善のサービスを致します弊社に御用命下さい
遠方にても少しの不便もない樣に致します
電話次第御伺ひ致します
晩市キングスウェー三六四二

Atlas Tire AND BATTERY
安價にて堅牢を誇る
アトラス タイヤー 一手販賣
朝日グラーヂ
電話ツリニチ五五四五
自宅ツリニチ四八七六エル
△新古自動車取次販賣
一九三五年式シャプレー、ペックアップ四百三十五弗
一九三一年式クライスラー、六シダン三百五十弗
一九二八年式シャプレー、コーチ百廿弗
●御利用下さい—キングビーモーターテスト
右のテストにて古車も新車同樣に走ります

VANCOUVER PACIFIC PAPER CO. LTD.
紙の御用は當會社へ
包紙、紙袋、色紙、油紙、トイレットペーパー、其他ペーパー類一切
クラフ糸、カザリ糸、文房具種々卸賣
ワター街一六〇
晩香坡パシフィック・ペーパー會社
日本人部代理
堀壽次郎
電話 本社ツリニチ一六三二
自宅ツリ四七九〇アール

左記の通りオッファー致します
日本帝國公債
英貨四分利付
一八九九年發行
額面百磅のもの
百十一弗九十三仙（手數料共）
◆御照會の際には「ジャパニース」と御呼び下さい
公債 賣買 グレハム・マクドナルド會社
日本人代理部
晩市ホール建物内三一六—二〇
電話ツリニテ二七七一—二

天下一品
長期建設 長期醸造
油醤ンマーコッキ
特約大販賣店
古屋商店

PLF
ソーダスト
薪炭
電話にて御注文下されば直ぐにお届けいたします
パウエル製材
薪炭會社
パウエル街一三五五
電話ハイ四五六七四五六八

朝の一滴若さを生み夕の一滴美を創る
新時代化粧水 明色アストリンゼン 四十五仙
◇お化粧下に使用して白粉が二倍三倍も美しく附き、お化粧保ちが不思議な位よくなり◇入浴後や、洗面後にお用ひになればお顔がシンから垢ぬけし 中年後の方の肌の若返りに……
◇クリームのトキ水にも◇お顔そり後にも第一等の化粧水です
物心合一療法器
福德安眠陶枕 六弗五十仙
驚くべき偉効、感謝の聲巷に滿つ、次記諸症に試みられよ
△不眠症△頭痛△肩のコリ△冷え性△高血壓△神經衰弱
晩市バウエル街三九〇 電話シー三八三一
カメラの御用は
近藤特許賣藥店
O. KONDO 390 Powell St. Vancouver, B.C.

廣東進軍抄 火野葦平著 八十仙
麥と兵隊 同 七十五仙
銃後國民讀本 文昭社發行 六十五仙
ユダヤ問題と日本 宇都宮希洋著 一弗四十仙
内田書籍店
電話シー四二三〇
S.UCHIDA
347 Powell Street, Vancouver, B.C.

◇シホ 干潮 滿潮

蛇道萬華鏡

（65）

津村京村作
篠塚恒平畫

（1）

それから三日後の事――
同じ東海道の、或別な松並木――
秋晴れの蒼さが、彼方此方は明るいが、然しレーンとした都はけさだ。

そこに、黒紋付きにわらじ、脚絆の大小落し差し、顔には深い編笠を被り、さてゆっくりした歩調で、心靜かに歩いて行く、一人の浪人者らしい武士があつた。が、その武士、心靜かに歩いてゐる樣で、更に眼をう――三人！――武士はいよ〻氣をしめた。足ではゆっくり歩きながら、心はきゅっと緊めて、手に朱鞘のこじ口をクキリと切つた。

その時、第二の男が次ぐ武士の背後へ廻つてゐた。

「來たなッ」と見ると、一方、前に行く旅ぎた商人風のが、いつの間にか自分の爪先まで戻つて來てゐる。ハッとして身を引いた途端に、

「御用だッ」

「御用ッ」

二人が同時、更に三人目がサッと風の樣に飛んで來て、やっぱり、

「御用ッ」

有と左と前――後に廻らせども左なく、止るとも左なく、ゆとない樣にして、武士はサッと身の男の行く道ふさるのを待つてゐた一瞬！二瞬！ジリジリと氣合ひを定めて、やがてパッと飛びかゝると、もう一人を斬つてゐた。ドタリと一人が倒れるのを見もやらず、又サッと身を開いて、そしてその途端に、あとの二人をタッ〻と右と左へ斬り落した。

「うーん」

「うーん」

と計り深手の呻き。

「馬鹿めッ。目論見り手に掴まる樣なこの俺かッ」――ぐいと相手の得物で血のりを拭ひ、さて一寸辺を見廻してから、徐に足を早めて歩き出した。

「手近は面倒！少し走らう！」

さう思つたから、彼は斬くクッと走つた。そしてやがて道の小生見も歩いた時分、恰度町はづれの茶屋世があつた。

「休せ！」

すつと入ると、直ぐそのまゝ等の腰がすこ、

「酒！冷でくれ！」と急いで命じた。

「はい、畏まりました」

茶屋の女が應じた。その應答を聞いた時「はてな！」と武士が聞きとがめた。

そこへその茶の主が、注文通り冷のまゝで、「お待遠樣！」と持つて來た。

▽……川柳……△

何かしら心たのしく嬉そびれて

グリー先生日本視察
後援費寄附者氏名

△三十六弗二十五仙グリンスボーロ内澤△三弗宛田中時一長谷川長太郎△二弗細野二二次郎、中島勝治、橋本太作、堀田俊男、片上勇吉、大西榮二郎、池上三男、根田嗣太郎、麻木平三郎、土田末次郎、小林順、吉野久太郎、川原園二、對田光吉、上田米藏、田原榮、大森豊吉、山下實△五十仙宛中原代二次、大田謙一、原田順寿、藤原寿太郎、赤澤悟、小杉榮三郎、中村ツル、田井中米太郎、横田才藏、馬場ハルエ、麻本麻藏、橋本又作、北川常喜、山村捨雄、村上惣吉、須田綴久男△二十五仙宛山村光三、岩本荒吉、市川岩太郎、宮川源太郎、永田敬太

Chantecler
CIGARETTE PAPERS

強靭度にはシャンテクラーシガレット紙を
紙質が軟く薄く
糊が充分に付いてゐる

自動式に紙が出てくる
複式ブックが僅か五仙

新築禮拜堂
△晩香坡一を誇る近代的内部最新一度御覽下さい
△御通夜、葬儀には無料にて御貸致します
△葬儀には七人乘タキシー一臺無料提供
過去廿七年間の日本人各位の御愛顧に酬ゆる爲め最等のサービスを致します
料金は五十弗、七十五弗、九十五弗以上
晩市ダンレビー街三〇四
アームストロング葬儀社
電話ハイランド〇一四二

◇通譯一般代理業
日本行船切符取次
濱岸事務所
アレキサンダー街二四〇
電話ツリニ四三七四アール

◇ビルダーサプライ
各種ランバー、シングル、ドアーウインド、ネール、セメント其他建築材料一切最も安價にて販賣いたします
御住宅、鷄小屋、パーン等の請負を專門として居ります
電話或は郵便にて御通知下されば遠近に拘らず早速セールスマン出張の上見積値段運搬其他萬般御相談に應じます
ピーシー州ポート（ネーミル）ツランク・ダウンライン（ヤード）ロード角　電話（自宅）
ファンリッチ製材會社
瀧本與次郎
同（ネー）一三五エル
同（ネー）七九六八

小生儀過日右腦の骨を折り早速林醫士の診察治療を御願致せし所僅か一週間にて全治致し林醫士の折骨打撲に對し卓越なる技倆を推稱し感謝しました　林病臣醫士は斬傷腫物筋痛挫骨皮膚病一切及神經痛関節の痛等に獨特調製に依る藥は實に偉大の効力があり又打撲捻挫骨筋違い等には長く經驗あり如何なる重傷にても速かに全癒する事は厳く日本人間にも熟知の通り若し右の樣な際は早速林醫士の來訪を御願する事を御勧め致します特別に日本人を歓迎優待し親切に治療致します
スタブストン　秋本重則
東ベンダー街九二
電話シーモーア二四九一
恭頌林弼臣醫妙

B.C. WOOD & COAL CO.
割薪値段
インサイド　フアー　一コード　六、五〇〇
同　半同　三、五〇〇
同二等品　一コード　三、〇〇〇
同　半コード　三、〇〇〇
同三等品　一コード　五、〇〇〇
同半　二、七〇〇
御電話下されば早速お屆けします
ウツドランド街埠頭
ヒーター　ブロック　一コード　五、〇〇〇
半同　三、〇〇〇
フアースラブ　一コード　四、五〇〇
半同　二、五〇〇
エチング　三、五〇
ビーシー薪炭
電話　ハイ〇九一五
夜間　ハイ四四一三アール

晩香坡市バウエル街三八〇
昭和倶樂部
電話シーモア四五三三
（事務所用）電話ツリニチ五五二二

鼻が悪いと頭腦にさはる
外用ハヌース（HANUS）定價一弗二弗
ハヌースは種々の鼻喉疼痛に對して鎮靜の作用
鼻喉黴菌に對して殺菌消毒力
鼻喉炎症に對して自然に治す力
鼻喉のせきに對して靜める力
鼻喉血行の不調に對して調へる力
あり

春から夏にかけて鼻が悪くなる人が激增する時一日おくれば悔を千載に
のこすのみ、速に外用ハヌースを御使用せられよ

寫眞　現像　燒付　迅速　美麗
其他各附屬品一切
晩香坡市バウエル街二四九　電話シーモア四八八四
誠心堂
249 Powell Street Vancouver, B.C.

バウエル街魚肉市場
前川魚肉店
電話ツリ〇三八七
同　〇三八六
住宅ツリ四七八七アール
こゝの販賣
か製造ま

和洋雜貨食料品
漁船用具一切
ポートエシングトン郵便三一
岸本商店
P.O. Box 31,
Port Essington, B.C.

和洋雜貨食料品
東洋商業會社
P.O. Box 46,
Port Essington, B.C.
主在　大橋松次郎

先祖傳來
名灸骨接筋違
男女諸病一切及び子供のかんの灸
慢性胃腸病、婦人病、つわり
ビーシー公認マッサージ
晩市ブリンセス街二四一
電話ハイランド三〇四二エル
鎌倉

晩香坡市ゴーア街三二九
加奈陀日本人會
電話ツリニ〇〇七二
Canadian Japanese Ass'n
329 Gore Ave., Vancouver

御會食に
御招宴に
ゼヒ
どうぞ
宮士

晩市ゴーア一三〇
樂々
電話ツリ二七〇六

御料理すし其他
バウエル街三六二
林家
電話ツリニテー三七〇〇

スキヤキ小料理
バウエル街參參〇
こまつ
電話シー二〇〇三

御料理
日の丸
バウエル街二六六
電話シーモア三〇七九

ちり鍋、すき燒
ゴーア街一二八
玉川
電話ツリ四七九アール

鋼燒うどん、そば、
丼物一切出前いたします
バウエル街二五〇
天狗
電話シー三五三八

朝早くからお仕度が出來て居ります
簡易食堂
バウエル街三五〇
一富美
電話シー一二二五

現代的料亭
バウエル街二五八
つばめ
電話ツリニテー〇五六一

惣菜料理
うどん、そば、天ぷら、丼物
出前一切
晩市バウエル街二四二
電話ハイ四〇二二アール
千蔵湯
コーヒー、チー
パイ、ケーキ
シスターカフエー

大工一道具切具
晩市バウエル街三六八
秋山金物店
電話ツリニテ〇二三七

御祝用ケーキ
特に日本人向に調製致します
洋菓子類一切製造
晩市内は多少に拘らず配達致します
バウエル街三四二
パウエルベーカリー
布田惣一
電話ツリニテ五五三二
住宅西第七〇街一一九八
自宅電ランガラ〇六〇七エル

シンガーミシン
日本人部代理人
堀七藏
電話フェヤ一三八六エル

和洋御菓子
特製祝菓子並に祝餅
大勉強致します
晩市バウエル街三三二
電話シーモア〇八六一
武藏屋

◆魚類
◆肉類
◆青物類
◆カマボコ
◆和洋食料品
バウエル街二六二
茶木魚店
電話ツリニテ五五四二

鮮魚　肉類　野菜類
食料品一切
バウエル街三五三
電話ツリニテー五七八四
自宅電話ハイ四九七九アール
スター魚肉店

晩香坡市バウエル街
男女着類一切
澁谷商店
ツリニテー5525
三七八
三七四

男女子供靴一切
晩市バウエル街338
電話シーモア八六一九
加藤靴店
住宅東カドバ街七九一　電話ハイ〇九二七エム

和洋雜貨食料品
晩香坡市バウエル街五六六
西村商店
電話ハイランド一三七五

荷物運搬は凡て確實親切勉强で好評な
晩市バウエル街四六三
運送社へ
電話ハイ一五六六

●高等南京料理
コックは斯道の腕さゝで料理は皆樣のお口に合ふやう
美味に調理　値段は大々的勉强
晩市バウエル街三八二
新南京樓
電話シーモア七八七五

颯爽！
新綠のドライヴに
ビクター・オートレヂオ
三十四弗五十仙
五十七弗五十仙
ビクターレコード
バウエル街三〇一　電話ツリ〇〇五五
ミカドツランスフアー　電話スタブストン二
大正堂

我が軍占領の潮汕地方
皇軍の恩威に治安全く確立
この新事態に海外支那人も目覺めよ

汕頭十九日（同盟）――東京通信――東京通信は六月廿一日潮汕軍では十九日潮汕地區の完全に各主要官衙、廣場はその服に順し次の官吏任命を發表した

「東京通信は六月廿一日潮汕地區に敵の上陸を敢行して以來一ケ月を經過した、今や潮汕地方は皇軍の恩威並びに治安は確立せられ、輔民も皇軍治下の新秩序を慕ひ敵として蹶起しつゝある狀況である、又潮頭東方地區並に西北地帯には俄に雲霧が晴れ、不日潮仙地方を一九とした有力なる治安維持會の結成を見んとしてゐる、尭に潮汕はスリート潮各都市を灰燼にせんと狙ひ敵国を出撃したのであるが皇軍の果敢神速なる鉄鎚で