Vol 6 No. 1171
(1) Saturday May 20, 1911
Entered at Vancouver, B.C. P.O. as second class matter

Tairiku Nippo
THE CONTINENTAL DAILY NEWS

明治四十四年五月二十日 第一千百七十一號 (土曜日)
(加奈陀郵政認可)

大陸日報

THE Continental Daily News
PUBLISHED DAILY EXCEPT SUNDAY.
124 Gore Ave.
Vancouver, B. C.
P. O. D. 2030, PHONES 3065 3024
PUBLISHED BY Yasushi Yamazaki
發行兼編輯人 山崎寧

本日電報

東洋電報

◎北海道大火 後藤(東京)報 北海道の山火事は尚未だ熄まず數多の部落は全く燒失し目下軍隊の手にて消防中にて頗壯の男子は悉く之を助けつゝあり、火災の面積は殆んど六十哩ゐ且つ其損害の程度は今尚明瞭ならず

歐洲電報

◎和蘭と佛國 巴華盛頓ゐ於ける佛國大使は水曜日を以て米國々務卿ノックス氏より受取りたる英米佛平和仲裁條約の提案を鄭遂しつゝあり、佛國一般の輿論は同國が英國と同等の地位に於て該條約ゐ加盟するを得るに滿足を表しつゝありて議會に於ては組會案の贊成を見る可く期待せる

◎加奈陀首相着英 首相ローリエー氏は昨十九日英國リヴァプールに無事到着したるが會見者ゐ對しては一切政治上に渉りての談話を避けたるも久し振の着英を衷心より欣ぶ旨を語り居たる由倫敦名譽市長は市民を代表しリヴァプールゐ出迎へて歡待する所あり首相の乘船ヴァヂニアン號は入港當時華麗なる裝飾を施し又上陸に際しての群衆の混雜非常の盛況にして猶首相のリヴァプール發車に當りては倫敦北西鐵道は宮廷より差廻されたる御用列車を美々しく裝飾して準備したりと

◎新鐵道敷設希望 昨夜當市の商業會議所會議ゐ於て沿岸都市より北部ピー、ピー州及びピース、リヴァ、カウンへ掛ける鐵道敷設を急務なりとして州の政府に要請すること及び近日中之に關し會議所ゼツウリスト協會共同して大會開催のことに決定したり會議所會頭は昨夜の會議が本問題討究の爲に開かれしものなる旨を宣し次でマルキン氏は交通機關の現狀が不備を免れざることを述べデー、ヂー、ウイリアムス氏亦大に北部交通開發の要務を引例して主張する所あり出席者何れも此議に不服のものなかりき

◎中央監獄署設立 近來當州監獄の設備漸く狹隘を告げ來りニウ、ウエストミンスター、晩香坡ネルソン等各他が夫々融通しゐふ如き現狀にして素より打捨て置くべきに非ず大ゐ州政府當局も此件に關しては熟考中なりしが愈々バーナビーの地を卜して當州中央監獄署設立のことに決定して夫々準備中なる由同所には此目的の爲に充てられたる地所約二百英町あり模範的の監獄田園をも設備し囚徒の食糧を栽培して囚徒自から支持するの途を開き良風の訓化に浴せしめん方針なるが新監獄工事設計は當市の建築家ホッドソン氏の手に成り頗る完整せるものにして猶當局はキチラノなる兒童感化院も同所ゐ移すことゝなるやも知れざる旨を告げ居たるが少女感化院ゐ就ては目下熟考中ゐありと

◎帝國會議前況
▲參列者の着京
▲英政府の提議

英國領屬よりの代表派遣者ゐよりて開催さるべき帝國會議は愈々來週月曜日より倫敦に於て開會の都合にして戴冠式數日前まで繼續さるべきが列席委員は已に着京し居りて倫敦の上下は大に觀聽を傾け居れる由會議に關しての一切の準備は已に完整を告げありて何等遺憾もなく因みに前回の會議は千九百七年ゐ開催され當時各四年毎に開會のことに決定されしものして各領屬代表者は一般に家族若干と參與とを引連るゝを常とし今次も加奈陀よりは首相ローリエー氏と加奈陀議會は昨夜副總督サー、ヴァーレス、フイッパトリック氏上院ゐ臨席して五十万弗を計上する三十四件の支出案其他已に第三讀會を通過したる諸案ゐ批准を與へ下院は十時少し前ゐ至りて愈々休會するゐ至りたり議長が席を起つに先ち保守黨首領ボーデン氏は七月十八日に再會するに當りて先づ着手すべきは何案かとの質問を發したるに廳相フイールデング氏の答辯は「多分互惠案ならん」とありたる由なり

◎議會愈〻休會

◎同胞婦人の頓死 三人の幼兒母の遺骸に縋つて泣く

本月十五日アローヘッドを距る約四哩のスミソン、シングル、キャンプに就働せる熊本縣人高島義保氏の妻女イヅノが夫の不在中哀れにも三人幼兒を殘して頓死せる椿事あり今其の詳報を聞くに高嶋なる者は至極實直に働き日頃夫婦中も睦まじく未だ嘗て聲荒らげし事もなく妻イヅノも性質温良にて三人の幼兒を養育する傍らボーイ七八名のコックを爲し常に夫に力を添へ來りしが去る十五日朝も三時半頃より床を離れ常の如く朝飯を濟まし夫高嶋はボーイと共に辨當持つて仕事に出で去り夕刻七時過ぎキャンプゐ歸り見れば此日に限りまだ火も默し居らず今年漸く四歳になれる妹娘はシク〳〵と泣沈み居るより不審に堪えず妻女の名を三四度呼べども何の答なきに其所此所と探せしの後ちベッドゐ來りイヅノ如何にせしかと問へど聲だに無きより抱き起せば妻女は生後僅か二ケ月の嬰兒を右手に抱きしめし儘眠れるが如くに息絶へ居るにぞ餘りの事に吃驚し其塲に倒れたり斯くてボーイを呼べるゐ同胞驅付けられ一大事とアローヘッドに馳せて醫士エシャ氏を迎へしも既に玉の緒絶へし後の事とて施す術なく醫士の言に依れば死後四時間を經過し居る事とて如何ともすべからず唯だ悲嘆に暮るゝのみ幼兒も母の戀しさに遺骸に縋りて泣き叫ぶ有樣は誰れとて泣かざるはなかりしといふ、葬儀は十六日アローヘッドに於て營まれしが何分在留同胞の數少なき地とて本人も別に貯へとてもなく今後如何に三人の幼兒を養育せんかと高嶋は途方ゐ暮れ居れりと聞く世の志士仁人よ悲慘なる彼が一家ゐ同情あれ

◎佛教會の寄宿舍 佛教々會ゐ於ては時弊に鑑みる處あり又た兒童教育の完全を期する爲め今回學齡兒童の寄宿舍を設くる計畫既に成れり同胞各所に散在しぞれぞれ就働し居る事とて兒童の教育も兎角思ふゐ任せず勢ひ放任主義に流るゝのみなら、で遠隔の地に在りては國民學校に通學も出來ざる仕末故佛教々會にては學齡兒童の爲めに寄宿舍を設けたる譯にて市外に居住する暴は勿論市内に住する者の兒童をも佐々木開教師監督の下ゐ收容すべし讀者の既知する如く新築されし佛教々會ゐ市街を隔れて空氣も好く學校通學は往復とも徒歩主義を執る筈ゐて現に數名の兒童收容され居れりと聞く斯の如きは兒童養育の上より最も必要の事なるべく之に依て稗益する者少からざるべし

◎本日午前の出火 今日午前一時四十五分ヒップス製材會社のシッピング、シェッドゐ出火ありて夜番のもの直ちに發見して消防署に急報し消防隊必死ゐ盡力したるも一時は却々の火勢にて遂にシェッド内の木材全部を燒失し損害合計二万弗ゐ達したり原因は電燈線の缺損にありて夜番者が氣付きたる頃は火は已に屋上より熾ゐ吹出で居たりしなりと云ふ當時は東南の風ゐ煽られて機械工場の方へ火の粉を浴せ如何なる大事に至るべきかと人々尠からず憂慮したりしが消防夫及びミル使傭人が懸命の盡力により漸く三時少し前ゐ至りて鎭火したり因みに同製材會社は千九百六年十月六日に大火ありて當時は約二十万弗の損害を來したること邦人多數の知る所なり

◎五月祭愈々執行さる 本月五日に執行さるべき筈なりしを雨天の爲ゐ十二日ゐ延び更に天氣都合の爲に延期となり居たるニウ、ウエストミンスター市の五月祭は愈々昨日の快霽に乘じて執行を見たり待ちあぐみて氣扳せんばかりなりし市民も朝來の好天氣に勇立ちて行列其他の行事一切非常の盛況ゐして晩市よりの見物人も亦却々の外數なりき

◎陸軍候補生の實習 昨夜八時より市内ドリル、ホールにて所謂ハイスクール、カデット一隊の實習あり却々の盛況ゐて邦人の觀覽者も十名程ありたり

◎土人會長の渡英出發 キャピラノ土人代表者マシアス、晩香坡嶋のチルペイミット、スキーナ方面よりのウイルデラ等各會長は通譯にして又會長なるピュールと同道し戴冠式參列の爲ゐ愈々本日當市を出發東上したるが途中ヲタワに數日を費すべしとなり

◎昨夜の聖書研究會 昨夜八時よりアローラ、バイブル、クラブ日本人メソジスト教會内に研究會を開きたり來會者三十名位にてコールブランド孃姉妹出席し清談して十時半頃散會せりと

◎白婦人の燒死 ポイント、グレー、ロード二七一六ガイ氏の家婢ミス、ネリー、ホッグなるもの昨日臺所にて蜜蠟と丁列綿油とを煮沸し居る中に誤まつて衣服に火を移しけたゝましき悲鳴ゐ家人等驚いて駈つけたるも身体中一面の火焔ゐて手の下しやうなく直ちに醫師カートライト氏の來診を乞ひ時を移さず病院に收容し百方治療を加へたりしも其效なく昨夜不幸ゐも死亡したりと

◎夏期樂隊割當 昨夜市會公園課の會議にて夏期樂隊の割當相談ゐり參加樂隊は第六聯隊、ミュヂシアンス、ユニヲン、シター、バンド、第七十二ハイランダー隊、バイパース、クラン、マクリーン、ヲーフイアス樂團、ウエルシ樂團等ゐして來る二十七日スタンレー公園ゐて先づシター、バンドの奏樂あり二十八日より期節ゐ入りて各期間はスタンレー公園五月二十八日より九月十日迄各日曜日、英吉利濠七月六日より八月二十九日迄各火曜及び金曜、キチラノ六月八日より八月三十一日迄各木曜、プリッチ街六月十四日より八月二十二日迄各木曜、ハリス街六月十二日より八月二十八日迄各月曜、クラーク公園六月二十一日より八月三十日迄各水曜、マウント、プレサント六月十九日より八月二十一日迄各月曜等なりと

◎歸國命令を受く 神奈川縣横濱市の玉石清吉なるもの徴兵猶豫の處今回歸國の上徴兵ゐ應ずべき旨同市役所より領事館ゐ宛て論達方を依頼し來れりと

◎領事館の證人 滋賀縣人三輪清三郎宛の手紙領事館に留置きあれば本人は出頭受取られ度しと

◎佛教會の寄宿舍 佛教々會ゐ於ては時弊に鑑みる處あり又た兒童教育の完全を期する爲め今回學齡兒童の寄宿舍を設くる計畫既に成れり同胞各所に散在しぞれぞれ就働し居る事とて兒童の教育も兎角思ふゐ任せず勢ひ放任主義に流るゝのみなら、で遠隔の地に在りては國民學校に通學も出來ざる仕末故佛教々會にては學齡兒童の爲めに寄宿舍を設けたる譯にて市外に居住する暴は勿論市内に住する者の兒童をも佐々木開教師監督の下ゐ收容すべし讀者の既知する如く新築されし佛教々會ゐ市街を隔れて空氣も好く學校通學は往復とも徒歩主義を執る筈ゐて現に數名の兒童收容され居れりと聞く斯の如きは兒童養育の上より最も必要の事なるべく之に依て稗益する者少からざるべし

◎本日午前の出火 今日午前一時四十五分ヒップス製材會社のシッピング、シェッドゐ出火ありて夜番のもの直ちに發見して消防署に急報し消防隊必死ゐ盡力したるも一時は却々の火勢にて遂にシェッド内の木材全部を燒失し損害合計二万弗ゐ達したり原因は電燈線の缺損にありて夜番者が氣付きたる頃は火は已に屋上より熾ゐ吹出で居たりしなりと云ふ當時は東南の風ゐ煽られて機械工場の方へ火の粉を浴せ如何なる大事に至るべきかと人々尠からず憂慮したりしが消防夫及びミル使傭人が懸命の盡力により漸く三時少し前ゐ至りて鎭火したり因みに同製材會社は千九百六年十月六日に大火ありて當時は約二十万弗の損害を來したること邦人多數の知る所なり

◎五月祭愈々執行さる 本月五日に執行さるべき筈なりしを雨天の爲ゐ十二日ゐ延び更に天氣都合の爲に延期となり居たるニウ、ウエストミンスター市の五月祭は愈々昨日の快霽に乘じて執行を見たり待ちあぐみて氣扳せんばかりなりし市民も朝來の好天氣に勇立ちて行列其他の行事一切非常の盛況ゐして晩市よりの見物人も亦却々の外數なりき

◎陸軍候補生の實習 昨夜八時より市内ドリル、ホールにて所謂ハイスクール、カデット一隊の實習あり却々の盛況ゐて邦人の觀覽者も十名程ありたり

◎土人會長の渡英出發 キャピラノ土人代表者マシアス、晩香坡嶋のチルペイミット、スキーナ方面よりのウイルデラ等各會長は通譯にして又會長なるピュールと同道し戴冠式參列の爲ゐ愈々本日當市を出發東上したるが途中ヲタワに數日を費すべしとなり

◎昨夜の聖書研究會 昨夜八時より日本人メソジスト教會内に研究會を開きたり來會者三十名位にてコールブランド孃姉妹出席し清談して十時半頃散會せりと

◎白婦人の燒死 ポイント、グレー、ロード二七一六ガイ氏の家婢ミス、ネリー、ホッグなるもの昨日臺所にて蜜蠟と丁列綿油とを煮沸し居る中に誤まつて衣服に火を移しけたゝましき悲鳴ゐ家人等驚いて駈つけたるも身体中一面の火焔ゐて手の下しやうなく直ちに醫師カートライト氏の來診を乞ひ時を移さず病院に收容し百方治療を加へたりしも其效なく昨夜不幸ゐも死亡したりと

◎夏期樂隊割當 昨夜市會公園課の會議にて夏期樂隊の割當相談ゐり參加樂隊は第六聯隊、ミュヂシアンス、ユニヲン、シター、バンド、第七十二ハイランダー隊、バイパース、クラン、マクリーン、ヲーフイアス樂團、ウエルシ樂團等ゐして來る二十七日スタンレー公園ゐて先づシター、バンドの奏樂あり二十八日より期節ゐ入りて各期間はスタンレー公園五月二十八日より九月十日迄各日曜日、英吉利濠七月六日より八月二十九日迄各火曜及び金曜、キチラノ六月八日より八月三十一日迄各木曜、プリッチ街六月十四日より八月二十二日迄各木曜、ハリス街六月十二日より八月二十八日迄各月曜、クラーク公園六月二十一日より八月三十日迄各水曜、マウント、プレサント六月十九日より八月二十一日迄各月曜等なりと

◎歸國命令を受く 神奈川縣横濱市の玉石清吉なるもの徴兵猶豫の處今回歸國の上徴兵ゐ應ずべき旨同市役所より領事館ゐ宛て論達方を依頼し來れりと

◎領事館の證人 滋賀縣人三輪清三郎宛の手紙領事館に留置きあれば本人は出頭受取られ度しと

特別廣告

廣告
弊店儀四方御贔屓客樣の御引立に依り益盛大に相成候段奉鳴謝候扨今回大阪服仕入の新西陽市支店をウエル街三〇二へ移轉し從來も一層大勉強ゐて御用命に相應じ可申候間何卒倍舊の御引立を願ゐ奉候上候
晩市メイン街二〇二
時計販賣並ニ修繕 **商 松林本店**
同バウエル街三〇一 **同支店**

漁夫募集
スキーナ 四十名
スプリング漁御希望の御方には其準備致し有り候
アドバンスは御都合次第充分御用立申上候
岸本代理
關根勇五郎

バンドラ街（ブロック二）
四十四尺に百卅五尺
四千弗 現金三分の一
現今の相場より千弗安直
土木受負會社
「電話三〇二四 郵函二〇三〇」

●明日の兩教會 佛教々會は明日午後二時半聖典講義、佛教少年會夜八時説教佐々木開教師「加奈陀の生兒ゐ就て」▲日本人メソジスト教會は明朝九時半禮拜式午後三時日曜學校、夜八時説教金澤牧師「理想の人」

◎商店廻り 松宮商店にてはパナマ帽子、野球ボール、船舶用コンパス、新柄ネクタイ、夏用新柄カラシャツ、靴各種等新荷到着

◎個人往來 シャトルの山岡音高氏は所用を帶び今朝來晩

本日の本紙八頁

大陸片々

▼日加條約ヲタワ議會の題案となり論點は例ゐ依て移民に向ふ在留者の留意ゐ價する局面と可謂

▼東洋貿易は一個の怪物也と代議士バーレル愚痴りて輸出額の減退を引例す貿易不振は何人の罪

▼南隣米國を控へて東洋通商の振興を期せんとせば相當の用意と努力を要す米國と競爭不可辭矣

▼日英新條約を踏襲するも貿易上何等の利益なしと或は然らん背後に英海軍あり迹は傲語たる耳

▼藏相、現行移民制限が日本の好意ゐありて飽迄信賴すべきを說くに代議士コーワン橫鎗は小賢し

▼假令手心ゐ信賴を受くとも現行の制限ゐは吾徒幾多の疑問と希望とありコーワンの說は辭見也

▼英本國移民にすら加奈陀移民法は制限あるに日本移民には加奈陀拱手する耳と之要するゐ詭辯

▼自尊的國民の能力を發揮せよと謂ふ日本が制限をも敢てするは何かコーワン餘りゐ慾張る勿れ

▼全体としては加奈陀大ゐして帝國の危險也と云ふに至つて安想も亦太だし大局に刮目せよ喝

▼仲裁締約は英米佛の交渉ゐ進んで之他國に對する三國の同盟耳と獨紙早速論難す反響は至大也

▼英人不老不死の靈藥を發見すとは眉毛に唾也ステッド曰く生者必滅の理を破壞す人道の敵は珍

▼飲酒獨爲正の見込なき者は男子よりも婦人に多しと社會學者謂ふ英國特に婦人飲酒家多數は奇

▼河島逝きて床次北海道ゐ向ふ河島剛直を以て名ありき後藤遞相を對手ゐ喧嘩する如きは朝飯前

▼金玉均遺悼會あり會者僅ゐ三名のみとは冷膽も太だし健忘性の國民夫にしても三名とは手嚴し

▼福岡ゐ八千三百名の檢擧事件起る事件發生せば檢擧止しべきに非ざるも如何に收容せりや聽物

大陸日報社

日本の將來及び日本民族

（九）

△世界に於ける日本人

日本民族は世界に於ける交通史上に於ては除り多くの發言權を有せざるなり、其建國の始祖たる天孫人種が世界の何れの方面より來れるを知らずと雖も、兎に角神武天皇の即位以來我日本が世界と交渉したるは確かに東亞の一角なる支那及朝鮮たるに過ぎず、斯くて太平日久しく武臣は權勢爭奪に忙殺されつゝある間に、僅かに當時太平を呪ふ一葉遠く南溟の空に雄飛せるも、其名は倭冦或は八幡船なるものとして一部の沿海に記憶せらるゝのみにて、德川時代の後半期に於ける鎖國主義は日本なるものを他より奇怪的に知られたる外、自ら進んで世界なるものを探究せんとするものなかりしなり、會々宗教上の指導に由りて所謂る南蠻の國に航せしものありしと雖も、其は今日幾多の冒險家が南極北極を探檢せんとするが如く、只盲滅法の冒險を演せしに過ぎず。

今日の世界に於ける日本人を語らんとするや、其歷史頗る短きが爲、未だ論ずる可きもの無きは無論なり、世界に於ける英人が其日輪の沒するを見ざる迄に周到せる世界に於ける支那人が其國家の存亡を度外視して飽迄も其の如きまで我日本人が世界的ならんことは君人之を期待するに非ず、只現代の日本人、即ち世界一等國の班に列したる日本人が世界の何處に劃りて如何なる事を爲しつゝあるやを想はゝ、世界に於ける日本人なる項目を擧ぐるに於て吾人は先づ以て慚然たらずんばあらず、之を南洋と云ひ又は清國沿岸の諸港と云ひ又は南北兩米の移民地と云ひ、日本人の所謂る移住出稼せるものは、彼の支那人に倣ふて多くは勞働者なり、其僅かに商業に志す者を出せるも斯は多くは邦人の爲に日常需要の物資を供給するものに過ぎず、其稍成功して資金を得たる者と雖も在住邦人以外の商業を營むに於ては常に支那人に一籌を輸しつゝあり、況んや彼の

廣嶋縣の事務官鳴光五郎君は山口縣の多額納稅者だが今回職を罷めて明年は郷里から代議士として打つて出づるさうだ、同氏が警視廳に入るやうに傳へられたのは全く虛傳である▲國民黨の犬養派は添田、森田兩君のみを注意人物と考て居るらしいが實は村松（恒）君も疾に離反して巧みに面從復非の態度を取つて居るのだと或る人が評して居た▲長野縣知事大山綱良君は長野へ赴任當時餘り評判が好くなかつた、評判の好くなかつたのは君が八方美人主義で理屈一偏の長野人の齒に合はなかつた爲めである▲併し如才のない君は巧に人心を收攬して何時の間にか抜く可らざる根底を造つた、最早今年は勤續八年目で未だ五年や六年は動きさうにも見えないさうだ▲同君は演說が得意で殊に卓上演說に妙を得て居る、演說の時は盛んに「春風駘蕩」の語を使ふので今日は「春風駘蕩」と云へば君の代名詞のやうに思はれて居るとは愛嬌である

耳と目

の連絡を完うするの設計を立て先づ稅關波止場より工事に着手し昨年九月を以て兎も角も其竣工を見たるは世人の知る處なるが元來此設備は單に海と陸との連絡のみを見て之に伴ふ陸上に於ける停車場其他の設備を度外したる爲め假りに横濱乘降旅客專門の停車場を高嶋町に新設し現在の停車場を貨物專門の停車場としたる曉に於ても到底右三箇の連絡揚陸貨物の三分の一をも呑吐することは不加能なるものゝ如く加之竣成したる稅關波止場の如きも元來が大藏省の官吏の一手專行に成りて萬般の設備の一の稅關に於ける事務取扱上の便宜、關稅逋脫防止等のみを主眼に置き實際に於ける聯絡の便否卽ち陸揚場と鐵道との連接及び貨物輸送上の注意等に關して遞信及び鐵道院側の意見を參酌せざりし爲め線路に種々の故障あり依つて折角工事は出來乍ら鐵道側は今に一輪の車輛だに運轉せんとはせず空しく車庫に藏めて恰も傍觀者の如き地位に立ちあらはれ一千八十萬圓の巨費を投じて成れる聯絡工事の一部は今や大藏遞信兩省睨合ひの姿にて事實上何等の用を爲さざるの實況なりと云ふ

●六鄕發電所動力　鐵道院が現在の山手甲武支線及び將來の京濱間の電車運轉に要する動力を自營する爲め近く六鄕川附近に建設する大發電所は二千馬力の機械四臺を据付けモンド瓦斯を以て電力を起す裝置なるが右は我國に於けるモンド瓦斯發電所の最大なる者なるべし固よりモンド瓦斯はサクション瓦斯とは之を起す組織を異にするも其れより生ずる副生物及び有毒分は大差なきもの、如し現今モンド瓦斯を使用し居れるは東京附近にて大崎の後藤毛織工場の四百馬力其他北海道に稍や大なる同發電所あれども未だ其附近に害毒を及ぼしたる事實あるを聞かず唯鐵道院の大發電所が六鄕川に接するを以て其有毒分を流失し爲めに同川及び河口に於ける魚類及び海草の發生を阻害することなきやを危惧する人ある由なるが鐵道院にては無論瓦斯の副生物を製出し其有毒分は之を燒却し河流に放出せざる等十分の豫防設備を爲す筈なりと

日本近信

●横濱港聯絡と失態

政府は日露戰役後横濱海陸聯絡工事を當面の急務とし特に大藏省所管の下に通稱關稅波止場並に英吉利波止場及び佛蘭波止場の三ケ所に棧橋を設け之に現在桟天橋の停車場より鐵道線路を延長して海陸

廣告

高等御下宿　清潔　取扱至極丁寧　バウエル街二四二　萬歲館
館主　小川琢磨（長電アール一二〇二）

▲玉突場　▲理髮床　電話R六九九五　バウエル街二三〇　馬場元輔

特別大勉強　和洋雜貨　食料品一切　販賣　電話エル四二八一　晩市バウエル街五六八　鳴瀨商店

御茶　各種　右澤山着荷仕候間御用命願上候　晩香坡市メーン街二二九　電話三八一一　大河原商店『郵國一七六四』

耳と目

廣嶋縣の事務官鳴光五郎君は山口縣の多額納稅者だが今回職を罷めて明年は郷里から代議士として打つて出づるさうだ、同氏が警視廳に入るやうに傳へられたのは全く虛傳である▲國民黨の犬養派は添田、森田兩君のみを注意人物と考て居るらしいが實は村松（恒）君も疾に離反して巧みに面從復非の態度を取つて居るのだと或る人が評して居た▲長野縣知事大山綱良君は長野へ赴任當時餘り評判が好くなかつた、評判の好くなかつたのは君が八方美人主義で理屈一偏の長野人の齒に合はなかつた爲めである▲併し如才のない君は巧に人心を收攬して何時の間にか抜く可らざる根底を造つた、最早今年は勤續八年目で未だ五年や六年は動きさうにも見えないさうだ▲同君は演說が得意で殊に卓上演說に妙を得て居る、演說の時は盛んに「春風駘蕩」の語を使ふので今日は「春風駘蕩」と云へば君の代名詞のやうに思はれて居るとは愛嬌である

晩市バウエル街二四五　池田旅館二階　藤原寫眞館　「電話エル一五四〇」

●御手輕料理　並にうどん　そば　仕出仕候　電話R四三六二　メイン街一一六　梅香

廣告　南京料理　並ふそば　電話「四〇四二」　杏花樓

内外食料品一切　日本大工道具一式　瀨戸物金物一式　宇治銘茶各種　右確實廉價販賣仕候　晩香坡市バウエル街三三三　（電話「四三」郵函二〇四）神戸屋商店

通辯飜譯事務　英文學研究會　毎日曜自午後二時至午後三時　英語夜學校　月、水、木、金　自午後七時至九時半但各自に教授す　バウエル街二三五米山旅館內　米國文學士　駿田一二三

旭屋旅館　當館は萬事親切を旨とし各種勞働口の周旋滊船滊車切符の取次可仕候　バウエル街二七〇　郵函一六九六　谷口熊太郎　でんと二〇六七

高等御旅館相模屋　內外滊車滊船切符取扱　各種勞働口周旋　晩市アレキサンダー街三一三　館主　青木米吉　「電話」二七五　郵函二〇五五

ヘステングタウンサイド、南晩香坡、北晩香坡の地所賣渡希望せらるゝ方は大至急當事務所迄御來談ありたし　晩市バウエル街三六〇番　土地賣買業　水原事務所　電話三九七

The Japan & Canada Trust Savings Co.,Ltd.

日加合同貯蓄株式會社

銀行事務　執務時間　午前九時ヨリ午後六時迄　土曜日午後九時迄

商事受托　鹽鮭　鹽鰊　米穀　麥粉　依托販賣　加奈太バンクーバ市バウエル街　取締役　田村新吉

定期預金　當座預金　貯蓄預金　日貨南替　日本送金　荷爲替貸附　チェック引換

388 Powell Street, Vancouver, B. C.　Phone 123　P. O. D. 1989

THE CANADIAN NIPPON SUPPLY CO. LTD.
PHONE 839　VANCOUVER, B. C.　P. O. BOX 2019

シービー鐵道就働者募集
新設ギヤング（三十名ヨリ一白名マデ）貳拾組
既設ギヤング及セクション　增員
日給壹弗五拾五仙より壹弗七拾仙
ショップ働キ　增員
一時間賃金十四仙半ヨリ十七仙
毎日十一時間働キ日曜休ミ無シ
以上至急募集す
晩香坡市バウエル街三三八　日加用達株式會社
晩香坡市バウエル街三六〇　電話郵函八三九二〇九

諸工事請負　バウエル街三四四　東洋請負會社　（電話二五五八）

水パイプ、流し取付け　又は設計等　すべて下水まわりの仕事は早くて極安く致しますから何卒御用仰付けられ度候　東ヘステング街二三九　ダブリユエー　ブラウン　「電話七七〇」　W. A. BROWN　239 Hastings St. City.

勞働口周旋　地所賣買　受負業　通辯　領事館諸願届書代筆　晩香坡市東カドバ街二〇八　電話奏七　立石角太郎

▲パンケーキ類　毎日新鮮なるパンを製造す　殊に日本人諸君を歡迎す　バウエル街三九五　デービン商店　F. G. DAVIN 395 Powel St.

The Yokohama Specie Bank Ltd.
P. O. Box 2634
415-429 Sansome St. San Francisco, Cal.

◎本店預金　定期六ヶ月以上三ヶ年以內　利息年四分五厘　通知期限無シ　利息年三分五厘　金廿五圓以上
●預金者ノ御便益ヲ計リ當桑港支店ニ於テ横濱本店預金證書ヲ取扱致候間直接當支店ヘ御申込相成度候
◎本邦送金　米貨五拾弗ハ邦貨壹百圓ノ割合　金五圓以上
●最近便ヲ以テ本邦ヘ送金手續取扱可申候
◎支店預金　定期六ヶ月壹ヶ年參分ノ割　保護引出自由（無利息）　金廿五弗以上
●當店宛御送金ノ節ハ可相成桑港渡リ銀行爲替手形又ハ郵便爲替券ヲ以テ御送附被成下度候
横濱正金銀行桑港支店

男子用　上等靴販賣　紳士靴並に勞働靴　種々取扱ひ親切、誠直にして且勞しも懸價無し　東ヘステングス街一二三　グッドウィン靴店　GOODWIN SHOE CO. 123 Hastings St. E.

SUN RISE CAFE　日の出洋食店　バウエル街三五　武田純男　郎三伊末長

ヒヤリアナ號　五月廿二日　カナダ丸號　毎水曜午后九時
カムソン號　毎土曜午前八、半
クイーンシテイ號　木曜午前八、半
コモックス號　火、木、前九時　カツチャン號月、木、午後一時　ベルカーラ號火、金、午前九時　タヘタ號　月曜後一時、木前九時
バランバ、プリンセス　各前九、十五　アラスカ行　五月九日　後十二
ハウサウンド行　プリンセスメー　五月九日　後十二
丹波　九　五月廿四日　チャバン號　五月廿一日　本行
日本ゟ着船豫定
スラブストン行電車一時間毎に發車前六時半より後十時半まで　北晩香坡行渡船三十分間毎ゟ發　船前六時二十分より後十二時まで　シーピーアール汽車出發時間
晩市ウエストミンスタ電鐵時間表　晩市より前五五〇、六五〇、七二〇　八〇〇、後十一時半まで半時間毎に發車　ウエストミンスターより前五〇〇
晩香坡第一の日本風呂　並ふ　藥湯
潮時（晩香坡の入口）　滿潮　干潮　廿日　前八・五〇　後一二・一八　前一〇・三三　前四・五二　後六・〇五　前五・五三

手筋で運命が分る

△白殿百中神の如し

世界の手相學者として有名なるベリン博士は先程より日本に滞在中なるが去る十三日午後七時より心象會の招に應じ東京神田和强堂に於て講演及實驗を試みたりと今其大要を左に記さん

▲手筋は運命の記錄　手筋で人の運命を判ずる手相學は近代に始まりし物ゐ非ずして埃及のピラミッドの如く數千年以前より存在せしものなり敏も人文の發達せざる野蠻時代ゐありては今日の如く發達せし手相學は非ざりしも昔時は罪人の手筋を鑑定して犯罪の其無を裁判するの料に供したり其際には罪人の手特に左手の手筋と正しき人の手筋とを比較して其罪人の氣質を知り依つて其犯罪の種類をも知るを得しなり然るゐ其後手相學は益々發達し單に手筋ゐ供りて其人の正不正が鑑定し得らるゝのみならず其人の運命即ち過去未來現在の歷史を了知し得る迄に進歩したり目下文明國に於ては手相學の眞理を疑ふもの少なし何となれば手相學は千里眼や遠視の如く奇跡的のものに非ずして單に其人の手中に畫かれたる運命を讀む迄なり過現未の記錄として手筋を判するに過ぎざるものなればなり

▲手筋ゐ依つて何か分るか　手筋に依つて分り得るものは其人の壽命年限、一生ゐ結婚を幾度行ふか手供を幾人持つか、如何なる職業が一番其身ゐ適するか等にて中にも職業の適否を知るはその人の一生ゐ關して利害する處決して僅少ゐ非ず世の中ゐは往々ゐして身ゐ付かぬ職業のために他に立派な才能を有し乍ら一生を困乏の中に葬すものあり此の如きは獨り其人の不幸なるのみならず又廣く國家經濟の上より云ふも決して其策を得たるものに非ず手相學者は斯かる人に對して親切なる忠言を與ふるものなり

▲歷史上の偉人と手相學　古來英雄豪傑の典型として世界の歷史に光輝燦爛たるシーザー、アオガスタン大帝、アレキサンダー等は手相學を信ずること厚く常に手相に依つて坐作進退を決せしが降つてナポレオン大帝ゐ至りては是亦手相學を信ずること甚だしく宮中に幾人の手相學者を鳴し設きて戰爭は勿論政治ゐ至るまで事件を始める前には一々事の吉凶を手當學者に諮問する所ありたり然るゐ彼のウォターローの大戰に當む際の如き手相學者は口を揃へて戰ひの大敗に歸すべきを豫言したるもナポレワンはいつかな聞き入れず反つて自己の意志に反する不吉の言を爲すものとして手相學者を悉く宮中より追ひ拂ひ戰爭ゐ出掛けしが果して手相學者の豫言の如く大敗して身は孤島に幽禁せらるゝの非運に陷りたり

▲自己の經驗　予は過度初めて日本ゐ渡來したるも手相學として予の足跡は殆ど歐米に普し而して歐米各國の帝王宰相の手相は大抵拜見するの光榮を得たり此前も米國ニューヨークへラルドの名ゐよりて米國に招かれ大統領の手相を鑑定するの機會を得たり予が豫言せし重大なる事件は米西戰爭、日露戰爭、埃國女皇の弑逆、米國マッキンレー氏の遭難等ありしが一々豫言の如く適中したり一體予は手筋を見てその善惡に拘らず正直に所見を白狀することに定め居るがその爲に往々人の感情を傷ふことあり曾て土耳古のコンスタンチノープルに遊び乞ゐ應じて先王の手相を見しことありしが其際予の言は大いに王の氣に入りしと見え太く予を賞し勳章までをも與へられしが翌日更ゐ今一度見直して與れとの事に予は王の乞の如く見直し「王の手筋ゐは二年内外に自殺するの相あり」と言上せしかば王の激一方ならず勳章を取り上げし上手足を拘束して牢獄へ打込まれたり若し侍臣等の熱心なる諫言なかりしならば予は必ずやコンスタンチノープルの牢獄に客死せしなるべし幸ひ予は侍臣の諫言により間もなく自由の身となるを得しも土耳古王は其後二年と三ヶ月ばかりゐして今の豫言に遂はず剃刀を以て自殺を遂げたり

▲二種の手筋　手筋には宿命的に奈何うしても免る能はざるものと注意ゐよりて變更し得るものとあり手相學者は兩種の手筋ゐ對して親切なる忠言を與ふべし

廣告

郵函變更 二〇六二 宿屋室內清潔

和洋雜貨食料品 晩香坡市東カドバ街一五一 紀の國屋 （電話六八三）

シンガー裁縫機械販賣 容易なる拂込ゐて販賣仕候 一、針一切、一、蓄音機 並に各種裁縫機械修繕 晩市メーン街六〇八 代理人 エフ、ハンフレー （電話 三四九九）

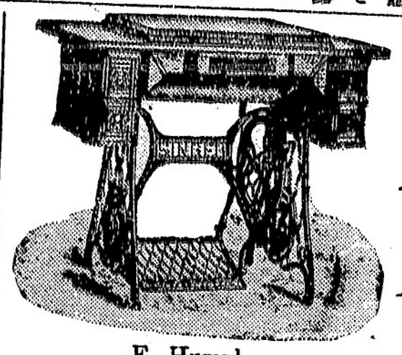

F. Humphrey
608 Main St.,

ノーザンセット汽船會社 リアナ號出帆 廣告 スキーナ・リバースインレット ナースリバー エバンス オープン出帆 火曜日 午後十時 最近出帆 五月廿三日 六月六日 荷客申込事務所 晩市カドバとワター街角 ノーザン汽船會社 二十日

御婦人方は御覽なさい 當店では目下カーペット、カーテン其他家具、御婦人用品なんでも大安賣を致して居ります 十弗のカーペット……六弗七十五仙 一弗五十仙のカーテン……九十五仙 總毛の大ケット二弗七十五仙 三弗、四弗五十仙、五弗等 婦人洋服、コート類、帽子、コーセット、靴下何れも特別の大安賣 西ヘステングス街二九、三一、三三、三五 ジェムス スターク商會 James Stark & Sons Ltd.

郵函變更 一八二二 アレキサンダー街四一〇 中村辰喜

K. MIYAKE P. O. Box 102 Duncans B. C. ▲美術雜貨食料品 ▲宿屋並勞働口周旋 右誠實懇切ゐ營業仕候間同胞諸君御引立を奉希上候 （郵函一〇二）（電話四二） 三宅喜之助 黑山德次郎

○婦人子供衣服 ○同附屬品 ○ボンネット ○きれ地各種 其他日本御婦人向きの品種々取揃へ有之候間御一覽の上多少に拘らず御買上げの程願上度候 舊ドイラスデール跡 ダアビッド スペンサー David Spencer & Co. Hastings St., w. City

即席注文料理 山吹 電話エルセ八四

大勉強寫眞 ウエストミンスター街二百二十八番 有門寫眞館 Y. ARIKADO STUDIO 228 Westminster Ave Vancouver B. C.

時計。寶石。貴金銀類 西ヘステングス街一四三 ジービッガー G. G. Bigger 143 Hastings St., W Vancouver, B. C.

電話九〇五 醫 石原明之助 アレキサンダー街三五四 インキ注ぎなしで吸込み付萬年筆 指にインキも付かず書宜い事無比 代價は大小撰り取り二弗、二弗五十仙、三弗三弗五十仙、四弗五十仙 ヘスティング街三二五 タムソン書籍店

男女洋服裁縫 （電話三五七） 芦川助次郎 バウエル街四一七

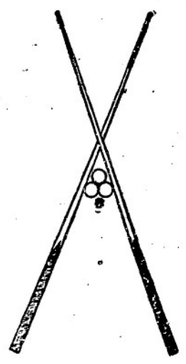

高橋玉塲 バウエル街二四三 高橋千太郎

理髮店 取扱叮嚀 ムール貸し室內清潔 土地賣買通代辯書事務所 晩香坡三街ルエウバ九〇 電話 四四八七 中川床

魚類一切 青物類 かまぼこ 罐詰物其他 右精々勉强仕り候間多少ゐ不拘御用仰付け被下度願上候 田中六彌 電話五六六一

貸ルーム 室內清潔 受負業 晩市バウエル街二三五 米山石次郎

専門 し、鯖すし、どんこ、ちり 其外なんでも有る 小便横町 千鳥 （電話二六九九）

酒井精米所 酒井運送店

◎中國上米卸小賣 ◎賃搗き仕候 ◎味噌醬油卸賣 日本米御買求めの節は「エス」印に御注目被下度御一報次第迅速に御屆け可申上候 アレキサンダー街四七四 酒井精米所 酒井運送店 特主 酒井鶴之助 御用の節は電話三五六九又は三八二七にて被仰付度候

土地家屋賣買 金錢貸借周旋 通辯代書事務 火災生命保險代理 晩市バウエル街二四六 福永金三郎事務所 （電話二七三）

登記公證手續 諸工事請負 各種勞働周旋 事業賣買周旋

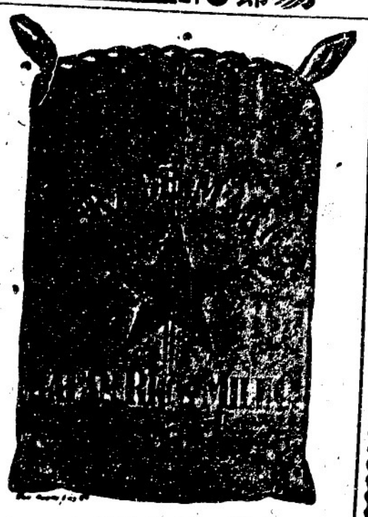

小田旅館 室內は清潔に取扱は叮嚀に精々勉强可仕候間ドシ〳〵御投宿の程奉願上候 バウエル街三八二二階 小田茂三郎

鮮魚 青物類 電話五四四一 バウエル街二五三 西村魚店

御手輕料理並めしすし 舊松本旅館跡 （電話五三九七） 福亭

會席御料理並めし 菊乃家 郵函九二七 （電話三九九八） ウエストミンスター街二二八

日本精米所 特主 根來勝之助 醬油卸賣 晩香坡ハリス街二四九 電話二五四〇 郵函一八一四

北品 スター 有効 胃健 卓越 胃劑 寶 越 劑 寶 桂

御遠方注文は御送金次第迅速叮嚀に御送附申す可く候 パウエル街二四九 磯村藥舗 249 Powell St. Vancouver, B.C.

▼ニウウエストミンスター欄▲

御多福料理並にすし 新西院市コロムビア街三國商會二階 松島多くしゐ 電話九二九

土地家屋賣買 勞働口周旋 通辯譯 諸工事受負 契約及び凡て證書の作成 其他凡て白人に對する交渉 ニュ、ウエストミンスター市 コロムビア街八三七番地 日の出事務所 （電話八六八） （郵函四二四）

紳士用春着賣出 今回春着が澤山到着しました日本人諸君の御來店御高覽を乞ふ 新西院市コロンビヤ街五一七 エー、エス、ミルス商會

▲とうふ外そば にすし ▲御料理 ▲餅ちん搗き仕候 ニューウエストミンスター市 郵函四二四 沖永由松

御手輕御料理並ゐそば、うどん ニューウエストミンスター市 ラメージ街八八四 菊水

御旅館 ニューウエストミンスター市 ラメージ街八八二 玉置旅館 882 Ramage Street. New Westminster, B. C.

精米所 ニューウエストミンスター市 三國商會 電話 郵函 三三八七八

なんでもある店 最廉價販賣 ウエストミンスター市 コロムビア街 成記 シンキー

はり、灸治 脚氣病灸點專門 ニューウエストミンスター市 コロムビア街八六三 ウエスタン洋食店二階 郵函三一八 廣瀨博

雜錄

滑稽なる朝鮮人

（六） 黑潮生

（前週土曜日第五面を續く）

◎朝鮮人の數の觀念の無い事は眞に米利加土人よりは少し增し一位の處であつて、從つて貯蓄心が無いのは著しい事實である。吾々の貯蓄心なるものが先天的に無いではなからうが歷代の官庫が烈しく誅求をやつた爲め、財寶を貯藏してゐる事が禍の原となつたので、從來は何等の貯蓄をする必要が無くなつたのだ、且慣ひは久しい間に性となつて終つて、今日のやうな其日主義の手から口主義の人間になつて食するものが無くても幾日間でも我慢すると云ふ自然自棄の人間となつたのである。

◎幾日も食はないで平氣でゐると云ふ一例には四人の強盜の爲め四十餘人の者が一室に監禁されて十日間餘り飲みも食ひもしないでゐたと云ふ珍談がある、時は日清戰爭の後で場處は全羅道の咸平田舍の事であつた。

◎處で咸平の山越へをする田舍道ぶ峠に一軒の宿屋があるつまり休憩をする茶屋で酒屋と宿屋とを兼ねたもので、此等を朝鮮語では酒幕と呼ぶ、其處は四名の強盜が各々一尺計りの朝鮮刀を持つて酒幕の主人を一室に押込め知らぬ顏をして旅客の通行するのを待伏してゐると、一人或は二三人連れの旅人が通りかゝつて、ヤレ疲れて一杯遣つて行からと云つて家の內に這入つて來ると例の強盜がスッと出て刀を差付け所持の金錢及び携帶の荷物を悉く置いて行けば好し、左も無いと汝の大事な男根を切り取つて終ふぞ、さあ何でも彼でも差出して行けと强るので旅客は唯命せらるゝ儘に總ての所持品を渡すと、强盜は向其儘では承知しない、宿屋の客室と云つても八疊敷計りの室が一つある丈けでちやん、どれ朝鮮酒でも一杯やつて行かうかなあと立寄つて見ると誰も人かゐないで、客を泊める一室の方に多勢の唸り聲が聞ゆるから不思議と思つて扉を押開けて見ると、居るは〳〵四十餘名、其內の早いのは十數日一粒の米も食はず一滴の水も飲まないで誰か來て助けて呉れるのを待つてゐたのださうで斬らしい分こそ較々力があるけれども監禁以來十幾日ある筈なると云ふ此家の主人などは最早虫の呼吸であつたと云ふ、どうせ餓死する位なら四十餘名と只の四名だから强盜が假令へ刀を持つてゐやうが一度にドッと戶を押破つて攻撃をすれば勝敗の數は明らかであるのに、呑氣と云はふか、腰抜けと云はふか餓死する迄も平氣であるのに其旅客を押込んで終ふ、

◎これは無論生命は助けてやるつもりだけれども旅客が峠を越して麓の村に行つて强盜に逢つた事を話すと其方面からの旅客が峠を登つて來ないのであるから此等の通信を遮斷する爲に一時之を監禁する。

◎それから强盜の一群は（僅か四名丈けで）全一峠の酒幕を占領してゐる內に四十餘名の旅客を悉く一室に押込めて同じ傳で以て例の一室を終つた、其處ぶ日本人の某々二名が通りかゝつたので、日本人は虎より恐ろしいのだから、流石の强盜も其姿を見るや香や一散に峠の陣地から退却して終つた、それも四十餘人の旅客を脅たした末であるから相當な獲物があつたのである事は無論である。

◎日本人の某々は其等の事情を知らず、ヤア彼れに見ゆるのは酒幕であるのに其旅客を押込んで終ふ、

◎これは無論生命は助けてやるつもりだけれども旅客が峠を越して麓の村に行つて强盜に逢つた事を話すと其方面からの旅客が峠を登つて來ないのであるから此等の通信を遮斷する爲に一時之を監禁する。

◎それから强盜の一群は（僅か四名丈けで）全一峠の酒幕を占領してゐる內に四十餘名の旅客を悉く一室に押込めて同じ傳で以て例の一室を終つた、其處ぶ日本人の某々二名が通りかゝつたので、日本人は虎より恐ろしいのだから、流石の强盜も其姿を見るや香や一散に峠の陣地から退却して終つた、それも四十餘人の旅客を脅たした末であるから相當な獲物があつたのである事は無論である。

◎日本人の某々は其等の事情を知らず、ヤア彼れに見ゆるのは酒幕で他人の助けを待つてゐると云ふ所が即ち朝鮮式の特色である。

◎却説、前述の貯蓄心の無い一例をば話しすると日本が京釜鐵道や京義線の鐵道を布設した當時其通過する地方の同地を相當の價格で買上げた爲め地方に思はぬ現金を手にした者が出來た、夫れから金を握つたなとるや都會に出て買物をするのが一番の樂しみであるから種々舶來の（日本や支那の）品物を買ふので次第ぶ其金が失くなつて終つて暫らくすると元の木阿彌となつたと云ふのは殆んど總ての先生が嘗うであつたと云ふが、中ふも頗る奇妙なのは、滊車に云ふものに始めて乘つて見ると今日は釜山に居るかと思へば明日は京城ぶ居るも、又仁居ぶも一寸半日で行つて來られると云ふ工合で背は話に聞いた計りで一生の內に一度行けるか行けないか分らぬと思つた

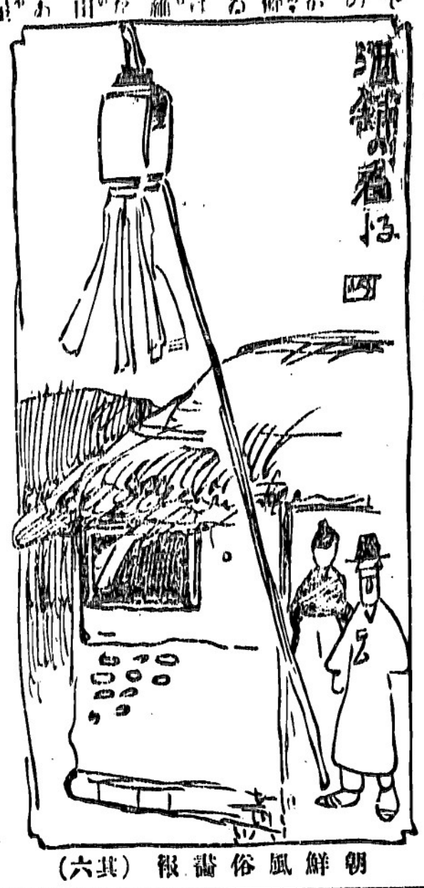

朝鮮風俗畫報（其六）

以上の條件や其他詳細は正式にて無料にて國際郵便にて送る

時計 時計 時計

時計 時計 時計

時計 時計 時計

魔法つかひ

綺堂　譯

一二

十八世紀も漸く盡きなんとする九月十一日の一夕、怪しき裝束したる一人の旅人、何處よりとも知らず佛國のウルツバルグに迷ひ來つゝ唯ある旅亭の扉を叩きて、一夜の宿を借りぬ。行李は白木の箱一個あるのみにて堅く縛られたり。晩餐の用意整ひし時、彼の旅人も他の客と共に食堂に降來りて、小きき食卓の前に席を占めたるが、怪しきは其の擧動なりき。他の人々が眠るも眠らぬも旅は相宿の睦じく、この夕を樂しく快けふ語り合ふ中ふ彼一人は笑はず物いはず靜かに俯ぬ狀あて頭を低るゝかと見れば又た俄忽に寂しき笑を洩しつゝ、また或時は洋刀を縱横に閃かし肉叉を上下に廻はして俯しつ仰ぎつ果は客にて食卓をハタ〳〵と叩き靴ふて床をどうどうと踏鳴らしぬ。まことに物に狂ひしさまなり。

この不思議の有樣を視て、誰かは怪まざるべき。一堂の人々いづれも眼と眼を見合せて、怪しき奴よ薄氣味惡き男よと囁き合ふ中ふ一人用を終めたるは斯の旅亭の主人なりき。先刻より怪しき客の擧動を覗ひ覗て彼は正しく狂人に疑ひなし。さりとは飛だ禍が舞込みしよと惘れに呆れて覗ふ間に彼の旅人は喰ふほどの物を絶かに喰了りて忽に衝と身を起すかと見ねし。さながら彷ふ人なきが如く靴音たかく我部屋へ跳り込みぬ。彼は年の頃四十を越ねたりと覺しく、顏色蒼ざめて凝長く何とは無しに凄じく怖しき男なり。假初の一夜の客と思ひの外、彼の旅人は甚盤日もこゝに逗留して朝まだきより宿を立出でゝ、狹く穢き田舍の小路々々を遺漏なく彷徨して遂なく宿ふ歸り來りしが。その次の日も同じく宿を出でゝ日の落る頃まで歸らざりき。今日は何とて歸來の遲きは怪しき客はいづくへ行きつるゝなど家内の噂とりく〳〵なる處へこの邊に住める牧羊の童が訪ひ來りて今日の午後、ウイン河の堤の上にて測らず彼の人に行逢たりと云ふ。その語る處によれば、彼は彌が上にも怪しく不思議なる人物なりき。不思議なる人物なりきと云ふ。彼は舞ふあらず踊るゝ非ず、さながら空を搏つが如き手眞似して醉へる人のやうに迷ひ行くかと思へば、また忽に襟と立どまりて空を睨みつゝ、眼を瞋らせ髮を振ふて跳上つて哮び、また忽に腕を拱み頭を低れて上帝よ〳〵と呟き居しが、やがて猛然として四邊を見かへり風を逐ふが如く何處へか走行きしとなり。かゝる怪しき人が世にあるにやゝ、狂人か、鬼か、魔か測り知るべくもあらず。

二三

その頃は不思議を信ずる人の多かりし時代なりき。隨つて彼の怪しき旅人の噂は甲から乙へと瞬く間ふ傳へられて、彼の出入は四邊の人々の眼を驚きたれど、彼れ其服裝の怪しく擧動の不思議なるゝ引かれて、節儉ながらも日々の支拂ふ一錢の延滯もなければ、宿の主人も流石に情なくは待過されず不安の中に三日と過ぎ四日と暮しぬ。不思議の噂は日を迷ふて高くなり、彼の旅人は夜もすがら眠の床に入らぬ。彼の旅人は夜更て其部屋の前を過ぎたる人が扉の隙より窺ひ視たる燈火のかげ曉に至るまで消ねざりしといふ。五日目の夜なりき。宿の主人が夜更けて暖爐の畔にありける時、旅人の一人が慌しく走り來て、顏色を變へて云ふ。さては又して も彼の噂かと主人も安からぬ胸をさわがせて、何事ぞと密めき問へば、只今何心なく彼部屋の前を過ぎたるに、彼人は何やらん聲高に語らひゐる体なり。されど白壁ふ映れるその人の影法師の外には眼に見ゆる物も無し。さりとは不思議〳〵と幾度か不思議を繰返す不思議の物語に、主人も思はず起上りて、それは何さま不思議とばかり驚時は兎からされど奇を好む人情、その不思議のありしさまを眼前に見届けたくも思はるゝに主人は階段をのぼる足音をぬすみて二階の奥なる彼の部屋の前に忍び寄り扉の際に耳さし付けて窺時が程は窺ひゐたるがやがて、忽に顏色を變へ、身を顫はせて、逃るが如くに我居間へ走せ歸りぬ。この主人抑も、何を見たりけん。深く包みて何事をも洩さゝりしが、言葉さえぬ驚愕と恐懼ふ打たれしと覺しくその一夜は安らかに眠らざりき。かくて夜の白むを待兼ねて主人は地方廳へ何事をか訴へ出でぬされど、それ等の騷動を知らぬ顏なる彼の人は、其日朝まだきより宿を出でゝ何處を逍遙暮しけん空かき曇りて細雨そぼ降出でたる夕まぐれ、例の如く瓢然として歸り來りしが宿の人々の思ひ做しにやその後影は烟の如く淡かりき。彼がその部屋に入りたる後一種の浮說はこのウルツバルグの町々ふ傳はりき。曰く、魔法使ひの捕縛！然し、そは痕跡もなき浮說ふは非ざりき。その夜漸く更けて、ウルツバルグの町々の火も消えたる頃二名の丈高き巡査は鯨の如き眼して斯の旅亭の門に立ちぬ。万一の時の加勢なるべし。筋骨逞しく力量勝れたる町の狀著十餘人。いづれも身仕度してゐ後に添ふたり斯くと知るより宿の主人は忙はしく出迎へて二階の奥へ案内しつ。こゝは彼の怪しき旅人――魔法使ひの籠れる室なり。巡査は先づ扉の外面ふ立ちて、徐かふ内の樣子を窺へば、内には物の相挑み相鬪ふやうなる氣息物音して、忽に耳を驚く唸り聲。

『呪ひし者よ、われは長の間、汝を逐ふたるぞ。再び逃ろどて逃さうか』

更けてゆく夜の寂寞を破る其聲は猛く、物凄〳〵うわ嘎れて、正しく憤怒の聲なりき、外面ふ窺ふ人々は思はず膽を寒うして、素破や呼吸を呑んで耳をすます間もなく怪しく鋭き聲は再び起れり、

『鬼扉魔界の力！』

この上は容赦ふ及ばず、巡査は扉を瞬開きて跳入りぬ、唯見ればは闇き燈火の下に彼だゝ一人、手帳めきたる物を繰廣げて、天井を脱みつゝ罵りゐるなり、人間の眼には見えざれど彼は正しく鬼と語れるなり、手帳は正しく魔術の書なり巡査は有無を言はさず取つて押へて彼を地方廳へ引立てたぬ

三

途次、われは怪しき者にあらず、拘引さるべき罪科なしなど彼は幾たびか抗辯ひたれども効なし、兎にかくに鬼と物言ひ交し、鬼と消息を通ずる奇怪の曲者、一應二應の辯解にて赦すべき奴ならずと巡査は無二無三に彼を引立て、地方廳官の前に引据ゑぬ。さりとは無体、さゝとは非道と彼の旅人、最初は驚き且憤りしが、辭の仔細分明となりて俄に呵々と高く笑ひつゝさて徐ろふ言ひけるは、さりとは可笑やこの町人は今も猶魔法など云ふ事の世にあべしと思へる乎、伺を隱さん、われは他國の著述家なり、近ごろ一篇の悲劇を編まんと思ひ立ちたれど、故郷に在りては明暮に友人の訪問繁く、靜ー想を凝し、筆を執る暇もなければ、はる〳〵斯國ふ立越えて、殊に閑靜なる斯町を撰びぬ。一編全く綴り了るまでは心長斯逗留するのみ、他には何の仔細なし、さて今わが起稿中なる悲劇の主人公は、鬼に呪咀を求むる人にて、惡鬼羅刹の前に跪きて禱りつ魔界の力を假らんとすなるに世に怖しき趣向なれば、我も苦心に苦心を重ねて、喰ふに旨き味なく、眠るに快き夢を結ばず我も人惡鬼となりて悶ねつ呻きつ狂ひつ、果は旅亭の人々ふも不思議の男と見られし可笑さよ、殊ふわれは文書く時聲高にその草稿を讀み返す癖あれば今宵も興の動くまゝふ我れ自らその呪咀の人となり、またその鬼となりて獨茶番めきたる身振假聲に夜を更しつゝの怪しき聲々の測らず室外に洩れて誠ふ思ひもかけざる奇禍を買ひけるなり若し疑ハゝ我が所持する手帳を見たまへ、われ決して虛僞を

見逃す勿れ

大和民族の新發展地

偉大なる新市街に最も近き野菜園

五エーカーブロック

價僅に二百五十弗

現金 タッタ二十五弗 宛

初月に又廿五弗殘金毎月十弗宛拂込、プリンスルパート市とエドモントン市との中央ふ位する

フォートジョージは

今や グランドトランク鐵道の工事兩端より着々進行し來り遠からず 開通 せんとす

此時に至りて該市の發達期して待つべし如何とはれば茫々たる千里の沃野と無限の富源とはこれにより開かるべければなり

吾人が茲に賣出せる土地は該市の 對岸 にして町より僅に 七八町 より 十一、三町 以内にあり石なく地味よく地勢よく野菜園として最上のものなり

會社の誓約 實地視察の上不滿足の人には 諸君の金 は全部返付す

損は必ず免れ 利益は必ず取り得るの好機は 唯一 是れのみ

會社は此六ケ月の内に日本人部代理人により五十ツラクト賣れたる時は晩市より往復の旅費を給し該地の實地視察を行はしめ若し吾人の廣告と不同の時は諸子の拂込金額は全部 拂返 す事を約す

空前の景品 此六ケ月以内に日本人部の手ふて五十ツラクトを賣りたる時實地視察に行き滿足の結果を得し時は 抽籤法 ふよ

一等 地價百弗

のフォートジョージ市内ロット

二等 拂込金 二ケ月分

三等 大陸日報 三ケ年分

四等 大陸日報 二ケ年分

尙此廣告切拔き御申込の方には 大陸日報 一ケ年 の購讀券を呈す

偉大なる希望と抱負に滿ちたる諸士よ此 好機 を逸し給ふ勿れ

希望者ふは地圖と說明書を呈す

本社マーキャンタイルブラストコムパニー

日本人部賣捌所

晩市パウエル街三百七十七番

土地賣買業 山田事務所

七福湯二階五、六號室

電話九一四三　主任 山田昌則

M. Yamada 377 Powell St. Vancouver, B. C.

何さま開けば左もありげな談話と地方廳官も初めて首肯きぬさるにても御身ハ何處の何人にやと押返して問へば彼ハ猶躊なく筆を執りてあり合ふ紙片にさら〳〵と認めたる一行の文字

ヂャン・ウルフガング・ゲンテ
千九百四十九年、フランクフォルトに生る

さても〳〵、彼ハ實に獨逸大文豪としてその名ハ全歐ふ震へる彼のゲーテなりしよ彼ハその著作ふ熱し狂人と疑ハれ魔法使ひと怪まれしよ。

大文豪ハ直ちに釋放せられぬ彼ゲーテが斯くまでに苦心慘憺その心血を絞り盡して成りたる作ハ抑も何ぞこれが彼が傑作の一と聞えたる彼の『フワウスト』の悲劇なりき

（完）

弊店儀從來メーン街二〇二ふ於てメープルリーフ酒店名義にて營業仕居候處今回左記へ移轉且商號變更從來の通り營業仕候間倍舊ノ御愛顧あらんことを乞ふ

ケイズトン酒店

電話五壹五三

Keyston Wine Co. 817 Granville St.

エキスプレス

晩香坡市パウエル街四六一

森野方 松林兼吉

電話二壹四六

豆腐屋開業

パエウル街福永事務所裏

畑中竹松

電話二七二二

開業廣告

弊店事今回左記の場所ふ食料品並にアイスクリーム店開業仕り大勉强を以て御用ふ相應じ可申候間何卒多少に不關御用の程奉願上候

晩市ユーコン街とランスダウン街の角

西川商店

弊商會の最新式四サイクルエンジンは漁船用の爲め特に堅固に工夫を凝したるものなり多數の日本人諸君は フエヤバンクスモースマリンエンヂン を使用して迅速ふ金を儲けつゝあり

弊商會は特に日本人諸君の御來店にて三馬力半ふ四十馬力迄の我チシエン御一覽ある事を歡迎し且非常に光榮と存じます

晩市ワター街一〇一……一〇七

カナデアン フエヤバンクス 株式會社

THE CANADIAN FAIRBANKS CO. LTD.

VANCOUVER, B. C.

スクンバヤエフ

モスクリンエンヂンは

現世界に通じて實ふ十万二千五以上使用されつゝあり

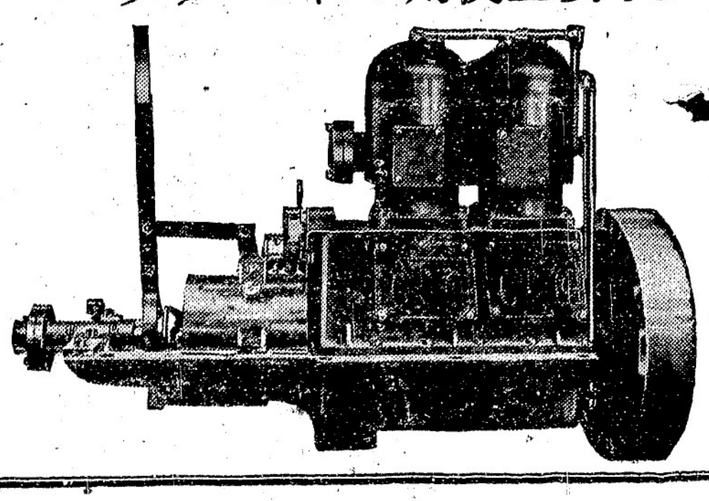

土地賣買 詩文代作 勞働口周旋 貨金周旋 通辯代書 各種集金 加奈陀サン生命保險代理部

電話アール二四六三 日本進達社

堅牢世界無比

何形に依らず造船一切御注文ふ應ず

濱垣造船所

松元

◎しるこ◎ぞうふ◎御飯◎看品々◎すし◎大福餅◎生そば◎まんぢう

其他御好ふ應じます

バウエル街三五九　元楓木店跡

電話三八二七　備後屋

土地賣買 勞働口周旋 辯代書 各種集金

電話アール二四六三 日本進達社

堅牢世界無比

何形に依らず造船一切御注文ふ應ず

濱垣造船所

松元

吳服及家具類一切（直段種々）

日本人方の御來店を待つ

グランビル街五七五電話三四一

ゴールドン ドライスデル

Gordon Drysdale ltd 575 Granville St. City.

Mark

ヴイクトリア クロス商標

防長米

ヴイクトリヤ、クロス商標の白米は晩市々場に於て販賣する純粹なる防長米ふして毎月新荷着何れの日本食料品商店にも販賣す

晩香坡賣捌代理店

ダブリユーエッチ マーキン 株式會社

晩市ワター街五〇〇（電話三七九七）

講談

怪談小町娘

（第廿二回） 松林伯圓講演

あの蕎八を仲町で押へねへでは容易に押へられやせんから御免蒙つて直剣に出かけやせう』ト手早く半天股引の姿ふなり勇み進んで提灯を照らし飛がごとくふ出て行きました、借高岡は始終考がへてゐたが娘の口上久治の酔に漸く思ひ當ツたか嗚呼アット後悔し呉だ口惜しさに落涙するのみ、所かる盛父もや表の方が騒がしく今度は多勢の人がドシ〳〵道人つて来る様子であります、是れは高岡が伊豆屋の婚礼の場へ暴れ込んだと言ふ事が知れて加州家より捕方の役人が向はれたのであります、何うして直れが知れたと云ふに最前高岡が此店へ跳り込んだ節丁稚の内氣轉の利た一人が加州家へ駆け込みた目付其他の役人の所へ此事を赤へたからスワ捨置きがたき一大事なり御憑は兎もあり大切の人命ふかゝはるやうでは公儀へ對して相濟まん高岡は全く亂心かは知らんが本郷は御城下も同様な所なるに其町人に亂妨を働らくと云ふは最も臨やかならぬ事動であると早速徒目付附き添ひ二十人ばかりの同心が十手捕縄突棒指股袖からみ等の捕具を携さへ伊豆屋へ寄せ来たり小者ふ案内をさせて奥の間なる婚礼の座敷へ静々と押し上がり見れば高岡はーント敵でも打ちさうな白仕度黒羽二重の紋付に仙臺平の袴を着け股立高々と取り揚げ白木綿の鉢巻まで致したる成かめしい姿ふ似氣なく手を組んで悠々としてゐる 役『御身は高岡幸十郎ならずや厳々の身を以て此体裁は何事ぞ本郷の町は加州の御城下も同様殊には年中出入致す當伊豆屋に押入亂暴を働らくとは言語に絶たる所業なり而し其の詮義は後日として我々は重役の命により以今御身を召し捕りとして向つた一般の法なれば縄掛けるから覚悟されよ速かに帯剣を渡され神妙ふ細目を受けられい』ト玆ふたいて高岡はまだ服鑑忽まち其身ふ縛ひきたり遂に汚名の細目にかゝり淺ましくも加州家の捕方ふ引かれて行きました、此時まで如何し成りと案じゐたる伊豆屋宗右衛門夫婦娘お組も漸やく安堵し先づ行くかと案ずるに宗『先刻のお話しは元へ戻つて武家の口上では如何な私しでも鋏長之助殿へ面目ない除りの事に呆れ果てたる娘の不品行と存じましたに斯く組分る上は何うか鋏殿疑がひ晴して下さりまし母『ホンニ本夫が申す通り鋏どの何うぞ疑ひ晴らして下さいまし』ト兩親が鋏を捕へて云ふ尾ふ付いて娘も同じく 組『長之助さま未だ貴君には疑がひが御座いますか最う宜い加減ー疑ひを晴らし成されて下さいませ』ト跡は言はず泪だぐんで恨めしさうに長之助の顔を見つめる 長『一旦は某も思案を拵へたなれど彦の久治が裁則にて証據の文は偽筆なり又た和女の指は十本ども皆な満足であつたので流石の高岡も後悔の体夫れ是れ旁々に抽者の疑心はズバリ晴れました是れより後は和女と末永く添ひ遂げ御両親へも岐度孝行盡くしませう偖此方は先づ無事ふ納まつたれど那の高岡氏は蕎八どやらに誘惑かされ捉て厳しき縄目の恥も元を糺せば和女のため實ふ氣の毒な事でござる、 組『私しとても同じこと高岡さんの事はに氣の毒に思ふ位で御座います』ト何れも高岡の事を言ひ改めて酒宴を始めました

寫眞
安いのと變色せざるは當店の特色なり
カドバとカーロール角
オイスタベイの二階
エー、サヴアード
A SAVARD
Cor. Cordova & Carrall

食料品及び雑貨
バウエル街一二六
池田十七吉

七福湯
晩香坡市バウエル街三七七
上出たつ

新荷着
最新スタイル パナマハット
磁石
ベースボール用品一切
食料品一切
和洋雑貨
エキスプレス
瀬戸物。大工道具一切
晩香坡市バウエル街二二三
松宮商店
電話 三五九七

▲エキスプレス
晩香坡バウエル街二六二
電話 五六六一
宮崎松二郎

▲各種時計附属品
▲貴金属寶石類
▲金銀細工
▲時計修繕

晩香坡バウエル街三〇一
松林時計舗

謹告
弊亭儀四方御華客様の一方ならぬ御引立により業務益々盛大に相趣き申候段奉鳴謝候就ては従來の御愛顧ふ酬ゆる爲め
開業満五ヶ年紀念
の印として一層大勉強仕り四月十七日より當分の間
うどん、そば
類は總て五仙宛
割引仕（出前は従前の通り）
午前七時より御用命に相應じ可申候間何卒舊ー倍し御引立の程偏に奉願上候
バウエル街三三三
山科亭
（電話 二七七九）

告土佐出身諸君
同士相圖り玆に海
南同志會を創立す
同感の士は奮て御入
會あれ
會則並に詳細は本會事務所（バウエル街二〇三或は郵函一七二）へ御照會を乞ふ

M. Furuya Co. Ltd.
Phone 1811 46 Hastings St., W. P. O. Box 2018 Vancouver, B. C
古屋商店
バンクーバー支店
（西ヘスティング街四六 郵函二〇八 電話一六二一）
精白日本米
御食事には何より第一良い米が御入用に有之、弊店にては特に精選致居り候間何卒御試めしの程願上候
見本御入用の節は郵送仕るべく候

南京御料理並にそば
料理は市内一等の美味
蕎麦は充分ふ材料精選
多人數宴會は特別勉強
場所は南京町停車場前
室内手廣にして最清潔
日本人諸君は常に歓迎
東ベンダー街二三二（二階）「電話八六五〇」
宴新樓

●服地新拵澤山着荷●
晩香坡市ウエストミンスター街二二五
田鍋洋服店

●迅速叮嚀本店特色●
同街同番地
だるま床
高等西洋風呂

●金員貸與
●代辯事務
●對白人交渉事件
例へば鐵道若くはソーミル就働中負傷したる場合其の原因に依り二千五百弗までの損害賠償金を請求するを得其の他此の種の對白人交渉の依頼ふ應ず
電話 三八八六
永尾事務所
パウエル街二四二
歳萬舘第一號室

賓旅舘は室内清潔にて取扱叮嚀に御客様の御便利を計り可申候
賓旅舘には玉突場の設けあり
ヴヰクトリア市フイスガード街五一六、五一八
大澤旅舘主
大澤林之助
「電話 九六四」

鮭網、へレン網、曳網、テント、帆木綿、漁具一切及び上等の革製又はラバーブーツ格安に賣捌申候
ワター街六八「電話二四二」
イーリップセット
E. LIPSETT 68 Water St.

●日本郵船會社
●横濱、神戸行切符販賣
（ヴキクトリヤ行切符付）
●佐渡丸
五月廿日出帆
晩香坡宿屋組合

ボート製造用材並に飾付ふ用る材木種々
今回新たふ鋸並に鉋据付け致居り申候
倉庫 市内リチャード街一三〇
事務所 晩市ベンダー街及びシーモア街角イムペリアル、ブロック第廿六號室
電話五六六九
電話一一九六
チエー、ファイフ スミス商會

しるこぞうに
メーン街二三三（舊林家事）
（舊ウエスターミンスター街）
田中洋服店と大河原商店の間
電話 八九八九

センチュリー旅館
クランブルック停車場前
植松龜吉
（郵函一〇四 電話一一九）

蓄音器 ヴイクタア ころんびや 目錄送呈
日本レコード
決して品切なし最新
S. Yano. 571 W. 159 th St. New York City.

醫術 獸醫
バウエル街四六九
醫師 岩下繁
（郵函八七七 電話六二七）

日本人旅館
プリンスルパート六アベニユー九ブロック
郵函八九四
三浦事 須賀丑藏

自轉車販賣
修繕並に時間貸致します
ウエストミンスター街一五〇
イー、イー、サンソム
E. E. SANSOM
150 Westminster Ave.

▲乾うどん卸小賣▼
晩香坡市ダフリン街一九七
郵函一七〇六
山崎製麺所
K. Yamasaki. 197 Dufferin St. Vancouver, B. C. P. O. Box 1706

山口縣下特産
いりこ新着荷
和洋食料品
晩香坡市バウエル街三五〇
村上商店
（電話……二四七七）

Code Western Union
Cables Kinyu Sha.
PHONE. 2721 270 Powell St.
NIPPON KINYU SHA.
銀行事務
當座預金 貸附 手形引替 利子附貯金預金 定期預金
本社事務所は日本郵便局事務所と接近し居れば日本送金等に最も便利なり
日本金融株式會社
頭取 エー、マキボーイ
重役 是永壽吉
主任 エ、ブイ、ガーデナー

P. O. Box 2043 Phone 2848
J. KORENAGA
15 Cordova St., E.
Vancouver, B. C.
日本製漁網漁具
各國產食鹽 各種
食料品 回漕業 土
地賣買業 大阪商船切符販賣
晩香坡市東カドバ街一五
直輸出入委托販賣各食料品
商 是永壽吉
電話 二八四八（自宅 二五二）（郵函 二〇四二）

小說

馬賊王

〔續篇〕

志士活躍

第四　黑潮

老にはつらき皺の浪、確かに大洲道介の扶助に由りて其日を送るを得る川瀬の老母は、速雄が拘引されたりと聞きて、左らぬだに光澤なき老の頭髮は秋野の薄と亂るゝを確かに頑是なき小兒等の膝下ゐ貧るにて其日の疑きを忘れつ

『潤さん、何をしてゐんだよ、此處に居らつしやい、兄さんが警察に引かれたつて、彼れは國家の爲だよ、泥棒なんかしたんだやないから皆なが何と云つても相手ゐしで無い、た前だつて太きくなつて國家の爲に盡すんだよ』

『僕は兵隊さんゐなるから好いや、巡査なんか恐いものか、巡査よりも兵隊さんの方が強いねね、ねえ姉さん……』

『アラ、お國にた客樣……』

姉は流石に亦客に慣れたり、玄關に迎へたる靜子と共に、母なる人の出迎ふるも待たずして下駄を拔ぐらしきは母なる人も其聲を聞かざる間に其人と知りたる川瀬の來來の妻たる可き近藤ふち子なり

『ツイ、御無沙汰致しましたが皆樣御機嫌宜しう』

茶の間に席を與へられたるふち子の顏は青白ろかりき

『――歸つてゐらつしやつたさうですが、又どんな事で――』

母なる人は先づ茶にても汲まんとにや火鉢の埋火を起さんとして

『……歸つては來ましたがね、又どうもつまらない事で、貴樣ゐは御氣の毒ですが、好くまあ、勘ねて來て下さいますねえ』

『實はね母さんに御相談があつて參りましたの、姿、速雄さんに面會に行かうと思ひますの』

傍なる潤雄は差出でざるを得ず

『ね母さん、近藤の姉さんが兄さん所に行くなら僕も面會に行くんだ』

ふち子は思はず微笑を洩しつ

『潤雄さんも面會ゐ行くんですつて、行つたら何と云ふんです』

『僕は軍艦を買つて貰ふんだ、兄いさんがさう云つたよ、本鄕で買つてやるつて』

ふち子は潤雄を尻目にかけつゝ、母親に向ひ

『新聞などで伺ひますと今度の事件は並一通りの事ではありませんで、確か大洲さんとか云ふ方の奧さんは今尙滿洲ゐ居殘つて居らつしやるさうですが、今日の女子でも何か一つ國家の爲になる働らきがして見たいものと思ひますよ、妾などはつまりませんけれども折角の御緣で此方に參るやうゐなつてゐるのですから、速雄さんが彼だつても妾しは少しも……別に妾し獨りが樂をしやうとは思はないんですし、今度の事も實は妾は御母さんに申譯のない事がありますので――』

ふち子は飛鳥山にて偶然川瀬を見かけたる事を家に歸りて語りたるに、父なる近藤嘉造は始めより此線絡は不承知ゐて川瀬が國事犯の犯人たる嫌疑を受けたりと聞きてより其娘を配はす心無かりしと、高利貸なる營業を爲せる故は常に警察筋の人物との交際を爲すの必要ありて近頃或る事件にて特に警視廳なる一刑事との間に密接の關係を有し居たる爲め金錢以外ゐは何物もなき彼の事とて其娘の爲めなる事をも金錢上の判斷にて裁決するものから、國事犯の罪人を娘の婿とするが如きは、所謂る娘の爲を思ふ彼の許す可き所ゐ非ず、ふち子が川瀬の歸京せる由を語りたるは卽ち之を警視廳に引渡すの原因となれるぞ是非もなき。

ふちゝは全く解か思へるなり、然れども元來川瀬の拘引されたるは此種の密告ありしが爲めのみゐ非ずして既に昨年以來警視廳にては其歸京するを待ち居たるものなれば、實は此等の密告者ある以前より其手配は既に出來居たりしとはふち子の覺り得る所ならず

雜錄

世界漫遊談（三）

茅原華山氏談

夫から亞非利加のモロッコゐも參りました。夫からチュニス・アルゼリヤにも參りました。獨逸には三月居りました。夫から寒い國には寒い時ゐ往き、暑い國には暑い時に往くと云ふのは原則でありますから、其原則を守つて昨年の冬は瑞典、諾威、丁抹ゐ遊んで獨逸に歸り維也納ゐ往き、ブダペストを經て比、武留我利亞、コンスタンチノープル、ルーマニヤ等に參り黑海を渡つて露西亞ゐ入り、聖彼得堡より波蘭に參つて又た英吉利に歸つたのであります私が歐洲ゐ往つて非常ゐ感じた事は日本と丸で違つて居る事がある。どうしても此點を擧げなければ歐洲の大勢を理會することは出來ないと思つた事がある。それは違つた民族が相入り込んで居ることで、此庸ゐ集つて居らつしやる方は清國の方を除けば悉く日本人であります。昔に遡れば或は朝鮮の歸化人とか臺灣の土番か知りません が。日本では十人集つても二十人集つても悉く同じ人種である。所が歐洲に往くと決して左樣でない。歐洲に往けば妻は英吉利人でも夫は愛耳蘭人たる系統で更らに能く聞いて見ると其父は普愛爾蘭の東海岸ゐ移つて來たデインで母は獨逸人であると云ふやうな有樣である。故に一つの家でも日本人の如くゐ純粹な民族のもの許りで家を成して居らない。一家に於てすら左樣であるから況んや大勢集まつた所に住けば假令英國でも純粹な英國人許りではない。五人英國人が寄れば其五人が悉く純粹の英國人といふ譯に往かないそこでどうしても是れは歐洲の違つた民族の特性を十分ゐ研究しなければ私は迚も歐洲を能く解することは出來ないと つたのである。それから英國に往つて最も考へたのはどうも英國に往つて唯英國を學んで來るのは大變な間違ひである

結婚の用意（卅一）

△五月二十日より六月二十日迄の間ゐ生れた人。

（其三）

◎若し充分均衡の取れた男ゐ支配さるれば六月生れの女は全く理想の良妻賢母で、非常ゐ其小兒を愛するものである。

◎六月生れの女は非常に人を引付ける力があつて、其好む處のものを引付ける力がある、然しながら二月生れのものは他の月のものよりもより長く之を引付けて置く力がある

◎二月生れは細かく分解する力があつて六月生れの者を全く諒解して終ふ、然し六月生れは稀れゐ之に打勝つ事が出來ないものである

◎六月生れも二月生れも全く家族的に出來てゐる、然しながら双方共充分の愛を得ないで其內に同情を得ない時には其家庭を見捨てるのは何ども思はない。

◎六月生れのものは實際的でない二月生れは實際的である、六月生れは決して金錢を保づ事が出來ぬ二月生れは孰らかと云へば吝嗇の方である。

◎双方共に野天が好きで且つ花卉を愛する天然は双方共に必要なものである。

◎六月生れは斯んな工合にして貰へば非常に親切である、其爲には總て自分の持つてゐるものを與へて終ふ、二月生れは之に反して左樣に慈善的ではない。

◎六月も二月も群衆の中でも好い人間である、六月生れは非常に音樂好きで二月生れは話が上手である。

世界雜錄

◎倫敦の霧　倫敦の霧は昔から有名で中世紀頃の倫敦生活を描いたものには能く霧のやうなぱーつとした背影を有したものである。所が氣象臺の調査に依ると千八百九十二年以來霧は夥だしく稀薄となり冬季晴朗な日が多くなつた。這は過去三十七年間に於ける統計で

◎同上（タコマ及び桑港ゐ）五月廿七日　五月卅一日

内外科、眼科、
バウエル街二四二二階九十一號
醫士　野尻睦男
電話アール一二〇二
梅毒注射藥六〇六號の注射療法を施行す

加奈太唯一、確實にして有益なる傷病保險
詳細は勸誘員に就き聞合はされたし
ウエスターン、ライフ、エンド、アクシデント保險會社
日本人代理　植田文治郎

◉梅毒新治療法
第三期梅毒と雖も回の注射で根治
白人病院に於て實施す
晩市バウエル街二三一
電話エル六九九五　蒲原石雄

内務省免許產婆
助產の御依賴ゐ應じ申候
バウエル街三二（二階二號室）
大澤もとゑ
「電話エル七三〇五」

米國醫學士
内外齒科
森平鎌太郎
バウエル街二四五池田旅館內一、二號室
（電話アール一三六一）

時計販賣並に修繕
晩市メーン街二二〇
米滿時計店

山口縣下特產
破格の大安賣
卸賣は特別の御相談ゐ應ず
上等いりこ
晩市バウエル街三五〇
村上商店

郵函一五七一
電話五二四二バウエル街ビ二二九
地所賣買
佐伯事務所
SAIKI & Co.
P. O. Box 1571 Vancouver, B.C

內外科婦人科
仙臺醫學專門學校
醫學士
大家武夫
アレキサンダー街五色湯三階
「電話四三九五」「郵函一六二四」

產婆
立石テツ
晩市メンレイー街百十一
（電話四七〇一）

倫敦生活の名物であつた霧も追々と減少することゐなるだらう

◎貧民の減少　倫敦の貧民は近年減少の傾向がある。千九百八年の貧民數は十三万五百四十三翌年は十二万三千八百八十三で即ち人口千ゐ對して二十六。〇であつたのが翌年は二十五、四の割である勞働組合や救濟事業の發達は勞ひ失業者を生まぬ譯になり國家の扶助を仰がずして職を求め得らるゝので貧民の數も段々と減少する次第ださうだ

廣告

今般右酒店を讓り受け候に付ては一層の勉强を以て顧客諸產の御需に應ずべく候間多少ゐ不拘御用命の程願上候也
東合資會社酒店

◉賃金値上げ
シー、ビー鐵道のビー、シート、デジョンに使用する者に十時間に付き一弗六拾五仙を給すべし。其他日曜日及びオバータイムの働きあり
此好機を逸せず希望者は至急申込ありたし
バウエル街三三八
日加用達株式會社

廣告
從來拙者經營の酒店を東合資會社へ讓り渡し候間拙者同樣の御引立被下度此段謹告候也
明治四拾四年五月
加藤惣次郎

人夫募集
ソーミル及びペーパーミル働き一百名募集
當製材會社は世界最大の物にして一日五十万呎を製材し得る者なり
仕事はソーミル、ペーパーミルの建築手傳にして
日給は二弗より二弗五十仙まで
場所は Ocean Falls Co. ミールは八月上旬より回轉する事右御望みの方は土木受負會社又は神戸屋商會まで御申込ありたし

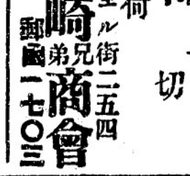

▲同胞耐會一般の信用問題に關累しようがしまいが一向無頓着で馬鹿女を歎嘆して唯だ通辯料をさへ頂戴すればといふ目鏡先生ありと聞く記者さん精探しては如何『戀の學士』▲女といふ奴は仕末に困るものぢや殊に虛榮心の强烈な奴と來ては鼻持がならない主人でさへも愼んで居るのにやれ◎◎さんに幾百弗貸があるけれども未だゐ返償しないとかやれ彼人の家は何だとか吐かしてホザキ散らして歩く主人の得たる信用は惜しや嗅の無學で壞してしまう小意氣な面をしてゐると昔の一件を素破拔くぞ（ソーミルのポーイ）▲知らぬと思ふが大の過まり天道樣はチャンと見通しぢや亭主の留守に飛込んだいたづらをすると直ぐ送還されるぢや（男好き）▲春駒のた眞どんは近頃美人になつたげな（湯歸り）▲吾妻の評判が一向に無いダンマリで味な事をやつてる準紳がゐるのかしらん（岡燒生）▲嬪夫あり、酌嬪あり、準紳あり、三等紳士あり、高等淫賣もあれば姦通員もある名稱餘りゐ多くして意味朦朧たるもの無きに非ず（矯評家）▲女は常に口を愼むべきである上の口も下のそれも共ゐ堅く結んで居るべきだ女さかしうして牛賣り損ふだ（家內安全生）

廣告
滅法界の大安賣出し
▲本月十二日より向ふ一週間二度と見る事買ふ事の出來ない大賣出し兎に角弊店迄た遊びがてら御來駕下さい
▲驚く樣な見切物の大安賣こんな好機に御買ひ求めにならないと又見すゝ無駄なれ錢を拂はなければなりません
△男女靴△洋服△シャツ△帽子其他頭の頂から足の先迄何品でも取揃へてありませ
根來商店
二三六メーン街
「電話アール三六八二」

讓受廣告
今回廣嶋縣人速水氏の經營にかゝる西洋風呂及床場一切を讓り受け從來よりも一層親切丁寧に御取扱申上候ゐ付不相變倍舊の御引立あらん事を伏而願上候
晩市東ベンダー街一〇七
原小太郎
吉井茂吉

何れの方面でもよろしいから土地を賣りたい方はこちらまでてがみか電話でたしらせください周旋いたします
晩香坡市バウエル街三〇七
公益社
「電話七八四四」

●目錄は御申越次第進呈
●雜誌　各定期發行
新刊書籍
●賣藥
雜貨商　內田書籍店
（でんわ一五八一）
UCHIDA
357 Powell St., City.

廣告
◎御めし　◎壽し
◎うごん　◎そば
◎わだ卷むし　◎志津ぱく
◎志の　だ
其他種々御好みに應じ調進仕候
バウエル街二六四
午前七時より朝飯の御用に應申候
電話四三九八
万〇

●新刊小說類
●月刊雜誌
●併に和洋菓子販賣
バウエル街四三七
電話六三六一
鈴木商店

古物賣買
新物一切商
バウエル街一三八
茅原古物店

和洋雜貨食料品一切
晩香坡市バウエル街二五四
新澤庵着荷
蛭子崎兄弟商會
電話二四二三　郵函一七〇三

小學校用
教科書着
晩市バウエル街二六九
香村商店
Komura Bros.
P.O.Box 2047 Phone 2131
269 Powell St.
Vancouver, B. C.

見よ

フオートジョージ附近の空前絶後の雄況を…

香港務所が今春以來江湖諸君に賣出したるフオートジョージ近附のサモン、リバーバレーランド五萬四千五百英加の太農園は無に政府測量技師の同地に賣地調査の上作製に係る詳細なる説明圖に依り二及び三プラックを除く外は何れも地形地味共に好良就中六プラックの如きは近々設工すべき鐵道線に沿ひ尚其附近は（アンナ北方のワケも分カラズ）と言破する人の一思だも及ばざる狀態且つピーシー洲の中心點として又豪著の激變なき新開地なれば殆んど取り勝の有樣ふて近々四ケ月間ふして五萬三千有餘英加は爾時なる諸君に依り買入せられたり此雄況を以て同地方が如何に有望なるやは最早喋々を要せざるなり

弦に殘る壹千貳百英加も前例に徴して敷何を繰返せば再び求むる事能はず此機を逸する勿れ

一、四十英町　一、二英町　價格　二弗五十仙

一、現金五十弗　一、殘金は毎月拂込

拂込宛拂込

特派

賣地踏査

フオートジョージ

エキスクルーシブセル

北川事務所

晩市アレキサンダー街三三〇　廣崎屋旅館十五號室

北川熊市

電話五三八三　郵函一〇二〇

（食料品小賣）

大陸日報

大阪商船株式會社滋船出帆廣告

荷客代理店

ヴアンクーヴアー　シー、ジー、ジョンソン商會

ヴイクトリア　アール、ピー、リセット商會

ヴイクトリア發日本各港マニラ經由香港行

ヴイクトリア發日本各港上海經由香港行

しかご丸　五月廿七日

かなだ丸　六月十日

大阪商船株式會社タコマ支店

●壽し　●めし

●天ぷら

御手輕

一寸と一ぱい

晩香坡パウエル街二三五　五色湯向側

電話一九三一

旭家

神奈川縣人會員

今般會務整理之都合有之候間地方會員諸君は至急現住所御通知被下度候也

追而本會は會員の便宜上領事館顧客並に郵便物郵送其他の代書事務一切無手數料ふて取扱ひ申可く本會專用郵函は一五八五に相定め候間此段御通告申上候也

明治四十四年四月

加奈陀　神奈川縣人會

郵函一五八五

大仕掛

ホトンリーダー建築會社ふて展覽會場建築中なり三千本の綠樹は公園内に植えられたり

市會

今秋を以て電鐵線路を布設する事ふ決定し公園まで延長すべし

市民

は莫大の資金を募りてスプリチ市の有望なる事を英國並に歐洲諸國に廣告し移民を吸集せんと計畫中なり

▲本年の収獲は好況なり秋期豊年の結果で同時にレスプリチ市は非常なる活氣を呈し地價は疑ひもなく昇騰せん

▲公園ふ接近するエーニングサイドのロット百二十弗以上、現金十弗殘金一ケ月十弗宛

アルバタ州レーモンド郵函八一

ビーシー州クランブルーク市

郵函五

早川一郎

Payment Alta.　Cranbrook, B.C.

▲▲▲▲▲▲

内外食料品

切一

バウエル街二四

下村商會

電話三三九三

明治精米所

賃つき仕候

晩市西第六街七五八

衣類　反物　靴類

電話一六〇〇

日英商會

バウエル街二一八

江湖諸彦に告ぐ

昨年八月故國關東平野を浸蕩せる稀代の大洪水は慘狀既に當時の紙上に於て巨細報道せられたる處なるが彼害は特に茨城縣南郡に於て甚だしく今や布川町外十四箇所ふ亘りて約萬の同胞は衣食の窮乏ふ極ふ達し空しく飢死せんとする悲況に際會せり吾々同縣人は座して看過するに忍びず玆に本會を起して聊か救助の事に當らんとす仁俠に富む江湖諸彦奮て義捐あらんことを望む

明治四十四年五月日十二

茨城縣水害饑饉救濟會

右發起人

永尾唯一　中山訊四郎　田中虎三郎　高橋幸三郎　海老原岩吉　猪瀬泰次　菅谷安之助　小野村勘次郎　原田精造　柳澤源作　鈴木重三

めし　すし　仕出し

バウエル街三六五

西城野

電話五三八四

御料理

バウエル街十二九ケー

日の出

電話九五四〇

破天荒なる大好機破格の大安賣

大幹鐵道線敷設進行に伴ひ

大景氣なるフオトジョージ市！

市内ロット

僅ふ百弗以上二百五十弗迄

現タッタ十弗宛殘金無利息毎月十弗宛拂込

フオートジョージ

附近農園地四十英加ブロック一英町拾二弗五十仙宛現金五十弗毎月拂込一英町ふ付

タッタ二十五仙宛而パインパス鐵道は目下賣出し地所の中央部を通行すべく既定せり此の地が偉大なる將來を有する事は既ふ識者の眼に映せり

小資本を投じて大なる成功を期する地は唯一是れのみ

偉大なる希望を抱負を有する同胞諸君よ一刻も早く申し込れよ確實有利保證すべし御申込次第地圖説明書を呈す

フオートジョージランド會社

日本人部

エキスクルーシブエゼント

主任　北川熊市

晩市廣嶋屋旅館十五號室

郵函二〇二〇

電話五三八三　北川事務所

和洋雜貨食料品

日本綿及び眞綿

磁器類いろ〳〵

江州澤庵

鉾蒲製造販賣

前川商會

電話三七二郵函一〇四五

二階ふ貸ルームあり

Payment Alta.　Cranbrook, B.C.

早川一郎

品質佳良

特別安價

メイン街一一八

新井洋服店

時勢を達觀せよ

將來の發展を期せんと欲せば須く前途有望の大農地に着眼せよ場所はフレザー河に添へる晩市を距る凡そ百八十哩

一セクション宛（六百四十英加）現金百弗殘金一ケ月五十弗宛但し詳細は申込次第説明書を送る

晩市バウエル街三六七

日本東北社

佐藤九十九

淺尾貞三郎

新荷到着山の如し

流行新柄御好みの諸君は弊店ふ來たれ

並に洗濯仕揚げ直し物仕り候

寺倉洋服店

晩香坡市ゴーア街百三十番

郵函　二〇四七

電話　八九九一

加奈太一流手腕

日英商會

晩香坡市ヘイスティングス街二〇七

食料品

卸小賣

晩香坡市パウエル街五四五（電話一七八八）

東合資會社支店

主任　山下藤太郎

日本酒

ビーア並ニ洋酒類

晩市ダンレヴヒー街一三一（電話六六三三）

東合資會社酒店

主任　島田信一

追て日本酒二ギャロン瓶詰壹打以上の御注文は電話ふて御用命次第即時配達可仕候

P.O.B x 787 Vancouver, B.C.

葬儀一切取扱

ウエストミンスター街六二〇

アームストロング葬儀社

Armstrong & Edwards.

620 Westminster Ave

Phone 1390 Vancouver B.C.

スターリング洋食店

晩市メイン街六二五

電話七〇〇九

店主　長谷川金太郎

小生に御用の御方は何卒前記住所へ御尋ね被下度候

太平生命保險株式會社

本社

東京市京橋區築地二丁目十五番地

晩市バウエル街二三五米山旅館内

代理店

取扱主任　阿部松之進

（電話三三四六　郵函一七五四）

御一報次第案内書送呈す

廣嶋屋旅館

英領加奈陀バンクーバー市アレキサンダー街二三〇

佐藤茂平

『電話一六一七　郵函一〇二〇』

The Pacific Bottling Works Ltd.

FOOT GORE AVE. VANCOUVER, B. C.

日本酒

廉價販賣

日本人諸君は御便利の爲め代理人迄御注文被下度候

日本人部販賣主任　太平洋瓶詰會社

土田嘉次郎

『電話…三五六六…七八三』『郵函…一六六五』

Rainier PALE BEER

The choice of People who know.

Add to your storage of Life

Seattle Brewing & Malting Co. Seattle, Wash.

W. OYA　457 Powell St., P.O. Box 2153 Vancouver B. C.

和洋食料品一切其の他雜貨類

晩香坡市パウエル街四五七

電話二四五　郵函二三

大屋商店

活版印刷所

英領加奈陀ヴキクトリア市ドグラス街一一七（郵函三三五）

日本美術雜貨

永野萬藏

バンドラ街角電話一五〇一

日本美術雜貨

永野商會

ガバーメント街一六二八

食料品販賣

永野商店

コムラント角街六〇七

大阪商船株式會社

滋船切符取次販賣

（郵函五九二）

▲▲支那料理

▲南京蕎麥

室内清潔にして美味無比萬事丁寧にして至極廉價殊ふ日本人の御登樓を待ち上げ申候

キャーロル街とベンダー街との角二階

北京酒樓

『電話四三六七』

高玉突場等

メイン街二二〇

吉本新次郎

日吉軒

理髮店

森山靜男

漁船、ガスリン船其他一切の小舟製造致し候

ステブストン郵函二〇電話七

田中出造船所

Tanaka & Nakade

Boat Builder

P. O. Box 29 Steveston B. C.

和洋雜貨食料品

ユキスプレス

郵函二〇五七　電話三九七五

晩香坡市パウエル街四五

堀善商店

石碑、圍ひ石

等の據附至極廉價に貴需に應じ候用材は當州產又は輸入石何れにても御好みに任せ候

晩市ウエストミンスター街と第十六街の角

パターソン、エンドチャンドラー

（電話四六六三）

Patterson & Chandler

本紙定價

一ケ月　六枚　五拾仙

一ケ月　三拾五仙

一ケ年　弗五拾仙

（郵券代用一割增但し一切前金の事）

廣告料

臨時廣告　一行三日以内　拾仙

一行一週間同　拾仙

二週間同　弗

三ケ月以内同　弗五拾仙

一ケ月一吋　弗

六ケ月同　弗五拾仙

一ケ年一吋　弗

普通廣告　一行一週間同　拾仙

二週間同　弗

三ケ月以内同　弗五拾仙

一ケ年一吋　弗

（但し一面の特別廣告は普通の三倍）