Vol 5 No. 1184
Monday June 5, 1911
Entered at Vancouver,B.C. P.O. as second class matter

Tairiku Nippo
THE CONTINENTAL DAILY NEWS

明治四十四年六月五日
第一千百八十四號 (月曜日)
(加奈陀郵政局認可)

大陸日報

THE
Continental Daily News
PUBLISHED DAILY
EXCEPT SUNDAY.
124 Gore Ave.
Vancouver, B. C.
P. O. D. 2030, PHONES (3065 3024
PUBLISHED BY
Yasushi Yamazaki
發行兼編輯人
山崎寧

本日着電

東洋電報

◎日本移民(重)

外務省に於ける各縣事務官會議の結果として日本政府は移民政策に對し左の方針を取る事となりたり即ち日米新條約は北米合衆國布哇及加奈陀に適るべき移民の制限に就ては以前と何等の變更なきも目下益々頻繁となりつゝある婦女呼寄せに就ては尚研究を遂ぐる事ですべしと云ふにありて比律賓嶋に對しては日本移民が奸黠と考へられつゝあるふ由り毎船百名乃至百五十名を送る事を許可する事となる可く憲兵署ふ對しても成る範圍ふ於て其許可を見る事となる可し

雜報

◎罷工問題形勢

當市白人勞働者連中の同盟罷工問題に關し一昨日は午前少ふ市民の代表者としての市會役員幷干と建築業者との會見あり午後に入りて市會役員は更に勞働會議側代表者と會見する所ありしも要するに何等截然たる解決を看るふ至らず今朝右三者が一堂ふ會して意見を闘はすことゝなりたるが猶一昨夜は既記の如くホース、シヨー、ピルデングふ勞働者側の大會あり會衆堂ふ滿ちて却なの盛況なりき各項に就て大略を記述すれば

▲傭主側ごの會見 一昨日午前市會役員と建築業者側との會見にはクリスチー、ブッカー、シャーボーン等諸氏後者を代表して參席し他迎從來の態度を把持するの決心を主眼し罷工は決行さるゝ事なしとの豫想を開陳し組合の大工等は執務を止むとも四弗二十五仙の給料に滿足する職工多數を集めて工事は些の遲滯もなく進捗しつゝありと告げ猶建築業者協會代表となり辯士はブルースゝ勞働會議副會頭ウイルキンソン、ペテビース及びビスクエット諸氏ふして聽衆は立錐の餘地なき迄ふ詰掛けたり演說は何れも却々の雄辯なりしが論理的と云はんよりも寧ろ嘲笑的に弄りし傾向あり此中ブルース氏が同盟罷工は今より三ケ月前ボートランドにて傭主協會の會合ありし際晩香坡が閉鎖工場主義に對して宣戰すべき第一の場所也と聲明したるに基因すと述べたるは敢からず注意を惹きたるが如し辯士中には當市英字紙に對して攻撃の鋭鋒を向くるもり中には實際問題を離れて政治的の大体論ふ奔るもあり却々の活況なりしが何等決議と云ふが如きことなく唯だ今週大工の本部をペンダー、ホールに定めて毎日此所に集合する等の件ふ就き報告あり演說中は騷擾に渉るもが如きことなく何所までも秩序を維持し居たりき

▲電鐵の見張人 仮令同命罷工決行さるゝも暴動に類することなく何所までも秩序を維持し居たりき

▲勞働會議側の會見 一昨夜勞働會議代表者は市會の役員と會見して協商する所あり會議決代表者中マクヴイテー、ウイルキンソン、ウイリアムス及びミッヂレーの諸氏交々所信を述べたるが結局何等決定事項を看ずして終り唯だ本日午前三團体の會見と云ふことに纏まりたるのみなりき大体ふ於て彼等の所見は開放工場主義は其實組合勞働者に對して閉鎖を行ふの傾向に弊るものなりと云ふに歸し居りて若し傭主にして開放主義を宜するの權利あらば等しく我等は合盟して閉鎖主義を主張する權利を有すと爲し居れるものゝ如くマクヴイテー氏は最も多く勞働者を憤激せしめたるはスミス、エンド、シャーボーン會社とノートン、グリッフイス會社とが契約を破棄したる行動なりと告げ自派の立場に就き巨細の說明を爲したり

▲二昨夜の大會 ホース、シロー、ビルデングの大會は夜八時より開催、マクヴイテー氏司會者となり辯士はブルースゝ勞働會議副會頭ウイルキンソン、ペテビース及びビスクエット諸氏ふして聽衆は立錐の餘地なき迄ふ詰掛けたり演說は何れも却々の雄辯なりしが論理的と云はんよりも寧ろ嘲笑的に弄りし傾向あり此中ブルース氏が同盟罷工は今より三ケ月前ボートランドにて傭主協會の會合ありし際晩香坡が閉鎖工場主義に對して宣戰すべき第一の場所也と聲明したるに基因すと述べたるは敢からず注意を惹きたるが如し辯士中には當市英字紙に對して攻撃の鋭鋒を向くるもり中には實際問題を離れて政治的の大体論ふ奔るもあり却々の活況なりしが何等決議と云ふが如きことなく唯だ今週大工の本部をペンダー、ホールに定めて毎日此所に集合する等の件ふ就き報告あり演說中は騷擾に渉るもが如きことなく何所までも秩序を維持し居たりき

▲電鐵の見張人 仮令同命罷工決行さるゝも暴動に類することなく何所までも秩序を維持し居たりき

▲其後の形勢 斯くて今朝に至りしふ電鐵使傭人の罷工など無く電車は平常通り運轉され唯だ建築關係勞働者のみは同盟罷工を決行したるが理髮工、料理人、給仕人等皆平生と變らず但し建築關係者の中にても煉瓦工だけは仕事を繼續一居れり今朝八時十五分頃俄然電力の供給止みたるより扱こそ罷工と風說八方に喧傳されしが放の障はパンツエン湖と晩香坡間の電所に收容する所となりたり

▲實驗ふ着手 ドクトル、ウエイソン氏は初めコフホ博士の結核血精を以て癩病を全治せんと試みたるも何等の効果なかりしを以て昨年五月十二日限り中止し五月二十六日より二酸化炭素を患者の紫痕に塗附し之によりて療法を發見すべく愈々實驗に着手せしウエイソン氏の使用せし二酸化素と云ふは壓縮計の等度以下百十度にて之を塗附すれば病菌を殺す作用あるを確め得たり斯くて二酸化炭素療法を彼の小兒の頬の紫痕に試みし所稍々好結果を得て更ふ其手足の紫痕ふ對し本年一月二十七日より三月十七日まで數回の試驗を行ひたるに驚くべし該療法を施したる紫痕は全然取れて新らしき肉塊之に代り全く癩病菌の存在を認めざるに至り五月一日最後の試驗を行ひたるに愈々小兒の癩病全治せし事確實となりウエイソン氏の語る所にこれば二酸化炭素療法は只だ初期の患者に施して有効なるのみにて久しく癩病に罹りし者ふ對しては餘り良好ならずとの事なるが兎ふ角是まで治療の見込なしと思はれたる天刑病が初期に於て該療法を施せば全治する事を確實ならしめし氏の効や沒すべからざるなり

◉新西院の女房殺 今より一年餘り前に英國より來加しニウ、ウエストミンスターのシャーク機械工場にて二人の息子と共ふ就働し居たるヘンリー、チョーブスなるもの一昨日同市第四街四二七の自宅ふて女房を銃殺したる椿事あり銃彈は額に二ケ所、右耳下方に一ケ所命中したるものにして原因は何なりや判明せざるも多分嫉妬ふあるらしく夫妻は兎角近來不和の傾向ふあり三週間程以前にも生きるの殺すのと云ふ騒ぎあり尖九以來亭主はギフシヨン、ルームスふ宿泊し居たるが一兩日前短銃を購入し又工場の方へは晩香坡へ出向くと稱して暇を貰ひ悉皆荷造を爲す等用意を整へしものにて此短銃を買ひしと云ふことゝ一昨日シヤーク工場に働き居りし息子ウイリアムの耳ふ入り息子は扨はと氣付いて取るものも取敢へず市を飛で歸宅し見れば案の如く大椿事のあり後にて妻を欲かさん許りに喫驚し直ちに醫師及び警察ふ急報したるが彼は急いで歸宅の途次無論殺害父に出會したるが當時は無論殺害なるべしとは必づかず犯人は多分八時の電車にて晩香坡ふ出でたるらしきも今以て跡形かならず已に人相書は當市を初めブレイン沙都等の各警察に廻り居りて八方嚴探中の由なり

◉丹波丸の歸國者 明日ヴイクトリア出帆の郵船丹波丸ふて當地方より歸國する間脚左の如し

仮田チカ　岡村トクエ　北村松次郎　藤井儀一

此等の歸國者は本日午後一時發便船にて悉くヴイクトリアに向け當地を出發せりと

◉同胞勞働者の缺乏 レイモンドのレユガー、ピーツは五月下旬より間引を開始せしが二千五百エーカーの耕作には約百名の人夫を要するふ拘らず僅々同胞勞働者五十名を募集し得て目下非常に多忙を極めつゝありと、一人一日の働高は普通三弗乃至四弗五十仙位にして間引草取は八月中旬まで繼續すべく取上げは九月下旬より十一月下旬まで續くべし、取上げの働高は一日一人四弗以上五六弗が普通なるも場合ふよれば八九弗を得ることもあり本年はホイート、オーツ共ふ近來稀れなる豊作なれば八九月の取上げ時期には多數の日本人ボーイを要すべく見も負も目下勞働者不足を告げつゝありと

◉バンクーヴアの大爆風器 夏期中觀客の暑氣を拂はんが爲に當市の劇席バンクーヴアにては市内最大の爆風器を場内に据附けることゝなりたるが右は四馬力の電力を以て回轉するものにて晩市にては他ふ一寸比類なしと

◉上西氏の新事業 ゴーア街に居住する廣嶋縣人上西氏はドミニオン、ランドリー跡の二階にホテルを設けたりと

漁夫募集

スキーナ 四十名

スプリング漁御希望の御方には其準備致し有り候
アドバンスは御都合次第充分御用立申上候
岸本代理

關根勇五郎

砂糖大根人夫募集

今五十名位入用 一ヶ月十七弗
昨年よりも條件簡易且配當を與ふ

ナイト砂糖會社

日本人代理者 中村彦熊
P.O. BOX J RAYMOND, ALTA.

雇度し

ボーイ二名至急入用。一名は少し英語を解する者 給料面談

松宮商店

種痘苗ありま す

醫師 木下

電話二四二六 新町一八三七

●萬歳館の讓渡し 小川琢磨氏の經營し來りしバウエル街萬歳館は今回岩瀬氏に讓渡す事となりしと然して同氏は加奈太布日社のフアリー跡に移轉すべしと

●野尻醫師の移轉 萬歳館にありて一般診察に從事せる醫師野尻惟男氏は都合ふより近くカドヴア街四四六番地ふ移轉するやに聞く

●個人往來 加奈太新報シヤトル支社主任土田金雄氏は一昨夜來晩せり數日間滯在の筈

●今週の劇場 ▲ヴペラ、ハウス「ゼ、キヤツト、エンド、ゼ、フイツドル」月曜及び火曜▲エムプレス「コロラド」連夜▲アグエムユー「ゼ、ミツルマン」連夜

●海獸會議に米國得意の外交手腕を揮つて日本を孤立せんと期すと傳ふ形勢非なりせば斷然拒絶耳相違いで邦人北力の海洋に向ふ者多く巡洋艦速艦備に任じ英國亦小艦を派す情況比なし

●米國巡邏船五隻を派遣し會議の結果深海漁獵禁止に決せば更ふ白令海ふ巡洋艦を送ると娯也

●露國犯將マデロを暗殺せんとの詭謀者あり群臣會を期として決行せんとし發覺す危機一髪也

●加奈陀首相の演說を評して西院紙新の如きは常に佛帥加奈陀人の誇の因を爲さんと評す適切也

●日本 滿洲租借期限を百年ふ延長し鐵道買收期を八十年に延ばし大連稅關權を要求すと外人傳ふ

●歐米人が斯の如く猜疑するは露國の對滿要求に日本の後援ありと信ずる爲也と色眼鏡も太だしき

●桂公の演說實業界に冷かさるゝも園侯四下に當り大阪ふての持て方絶大也と觀測に興味あり矣

●維新史料編纂の部署定まり隈伯顧問を辭す動もすれば長閥贔負の傾向あるべき編修辭退は至當

●田中伯孝子夫人と偶寫の撮影を丸木小川等東都寫界の名家に竟めて名家揃しく落第とは珍妙

●靜岡の寫眞師德田孝吉命を受けて撮影及第す名家落第して彼劣り巧を收むる蓋し理由ある也矣

●主人の伯を料理にし夫人を極力老作りと爲し此服裝の筆法にて修正も手心すと德田機才あり

●神戸火災東京支店長小嶋豊後稱代の搾き屋也四の字を忌む四十四年四月四日吉原大火は不思議

天氣豫報

(明日午後五時迄)

風 微風
晴

●本日正午寒暖計 六十五度

大陸片々

名家談叢

日本文明の現在と將來

文學博士　井上哲二郎氏談

△明治維新迄の文明は如何であつたか　從來日本の文明は三つの要素より成立して居る第一は日本國有の文明これである第二は支那の文明これである第三は印度の文明これである此三つの要素が混合いて從來の日本文明を形ち作つて居たのである處が此文明は西洋の文明に比して二つの要素が欠けて居た其一は自然科學である其二は權利思想の缺乏である孟子には仁のみを解かないで義を解した併し權利思想までには及ばなかつたのである

▲平等思想が無い　東洋の文明には個人の人格を認むる事が無い階級制度を敗いて居た爲に上下貴賤尊卑の別を正しくして個人を平等に認むると云ふ事をしなかつた支那の墨子ぁも多少平等論があり佛敎ぁも平等說があるが今日西洋に行はるゝ如き自由平等の觀念では無かつた權利思想は自由平等の觀念から生れ出たものである以上日本の文明になかつたものが維新以來西洋から入されたのである

▲思想の衝突時代　維新以來新舊思想の衝突から起つた官民の間の軋轢は全く此新舊思想の衝突から起つたのである從つて嚮い人と新らしい人との軋轢が起るのである從來は社會の利益の爲に個人の利益を犧牲にして團體的觀念が多かつたのであるが個人平等の思想が這入つて後個人の權利を主張する結果團體の利益と衝突を起すに至つたのである

▲單純平等的時代と複雜差別的時代　從來は單純平等的時代であつて各個人は團體の勢ぁ制せられた力を伸す事が出來ず同じ人間が澤山に出來た、民を愚にして治めて時代である然るに今日は複雜差別的時代となりなるべく分業的に個人々々の發達を希望する餘り差別が付いて來る譬者は益々進み愚者は益退く富者は愈々富者となり貧者は愈々貧者となるのである

▲個人主義及び社會主義が起る　日本の文明が一段と進歩せんとするに當つて先づ個人主義及び社會主義が起る何れも或る程度までは宜しい獨立しようと云ふ說がある女子を煽動するのではいけない日本の精神で來たのである智識的になり個人の發達を促すやうにせねばならぬこれは偽日本の精神で歩を爲すべきである

▲新らしき文明を生めよ　日本民族の精神上の發達は旺盛である從來は團體的精神で來たが將來はこれが個人の發達を促すと破情的精神で來た又破情的精神で來たが將來はこれが智識的になり個人の發達を促すやうにせねばならぬこれは偽日本の精神で歩を爲すべきである

▲大進歩を爲すべき文明　日本の文明は從來支那の文明に比して二つの要素が欠けて居た其一は自然科學である其二は權利思想の缺乏である孟子には仁のみを解かないで義を解した併し權利思想までには及ばなかつたのである

▲平等思想が無い　東洋の文明には個人の人格を認むる事が無い階級制度を敗いて居た爲に上下貴賤尊卑の別を正しくして個人を平等に認むると云ふ事をしなかつた支那の墨子ぁも多少平等論があり佛敎ぁも平等說があるが今日西洋に行はるゝ如き自由平等の觀念では無かつた權利思想は自由平等の觀念から生れ出たものである以上日本の文明になかつたものが維新以來西洋から入されたのである

▲思想の衝突時代　維新以來新舊思想の衝突から起つた官民の間の軋轢は全く此新舊思想の衝突から起つたのである從つて嚮い人と新らしい人との軋轢が起るのである從來は社會の利益の爲に個人の利益を犧牲にして團體的觀念が多かつたのであるが個人平等の思想が這入つて後個人の權利を主張する結果團體の利益と衝突を起すに至つたのである

▲單純平等的時代と複雜差別的時代　從來は單純平等的時代であつて各個人は團體の勢ぁ制せられた力を伸す事が出來ず同じ人間が澤山に出來た、民を愚にして治めて時代である然るに今日は複雜差別的時代となりなるべく分業的に個人々々の發達を希望する餘り差別が付いて來る譬者は益々進み愚者は益退く富者は愈々富者となり貧者は愈々貧者となるのである

▲個人主義及び社會主義が起る　日本の文明が一段と進歩せんとするに當つて先づ個人主義及び社會主義が起る何れも或る程度までは宜しい獨立しようと云ふ說がある女子を煽動するのではいけない日本の精神で來たのである智識的になり個人の發達を促すやうにせねばならぬこれは偽日本の精神で歩を爲すべきである

日本近信

◉長慶天皇御除の辭　文部當局者は曰く南北朝正閏問題ぁ關する兒嘗用歷史讀本改正事業は此程漸く尊嘗科歷史編纂委員及二の改正草案脫稿五月十五日午後一時より歷科調査委員會に提案審議する等なるがその改正の要旨は南朝正統の主義に基けるは勿論大義名分を根本としあれば今後數授の上ぁいても疑義なく頗る簡明となり唯多少の議論あるは南朝系統の長慶天皇を御歷代表より削除せんとせし事なるも歷史家の間ぁ於ても此ものぁり併しながら千歲閣ぁ上り豐國神社ぁ參して例の大杓子に「祈願國家安寧正數」の八字を大書して奉納した△禰宜や町長等は御機嫌の殊ぁ麗しきに附け込み、我も吾もと大杓子を突き附けると總督閣下ぁは別に否な顏もせず健筆を揮はれたが、例の誇大妄想狂の大規玉未來の杉原內閣總理大臣の爲し「尙驕威風憺五洲」と書して與へられた相だ、瘋癲の親方ぁ席捲せられては耐た者ぢやあるまい

◉關西温泉業大會　關西温泉大會は五月十三日午后三時より兵庫縣有馬郡有馬温泉保勝俱樂部に於て開催したり當日の來會者は九州の別府、金輪、日奈久、武廠、四國の道後、但馬の城崎、攝津の寶塚、武田尾、山城の笠置、加賀の山代山中の各温泉にして幹事に別府の日名子城崎の油筒屋、有馬の兵衛、道後の鮒屋、山代の荒屋の五名當選し協議事項なる團体組織外七件は總て幹事ぁ一任したり次回は本年十一月別府に於て開催するに決し閉會後懇親會を催し帝國鑛泉有馬鑛泉等より種々の寄贈あり一同歡を盡して同夜十一時散會せり

◉罹災救助基金の增加　內務省ぁては數年來各地方に罹災救助基金の蓄積奬勵を努めし結果本年該基金逐增を來し今や全國を通じて四千三百六十九万二千五百六十七圓の多きに達せり之を前年度ぁ比すれば洪水等ぁより支出せし基金夥しきにも關らず尙二百万圓の增額を示し內哉も蓄積多きは愛知縣の二百三十六万二千八百餘圓三重縣の二百十八万九千三百餘圓新潟縣の百六十六万九千三百餘圓宮嶋縣の百五十九万五千二百餘圓埼玉縣の百五十九万千八百餘圓兵庫縣の百五十二万千七百餘圓等其主なるものなり

耳と目

寺內新伯爵は今度朝鮮下りの途次、伊藤統監の故智を襲ふた譯でもあるまいが、朝鮮併合當時の諭告文を神前に捧げまつるとゐつて、嚴嶋神社に參拜せられ型の如く禮拜を終つて大願寺ぁ詣づると俄を漁りつゝあつた鳩が、驚ろと飛で新伯爵の軍帽の上に蹲つた▽すると寄瑞々々と總督の顏の相恰が崩れる取り卷の連中は御祝詞を申し上げる一頻り打囃した後千疊閣ぁ上り豐國神社ぁ參して例の大杓子に「祈願國家安寧正數」の八字を大書して奉納した△禰宜や町長等は御機嫌の殊ぁ麗しきに附け込み、我も吾もと大杓子を突き附けると總督閣下ぁは別に否な顏もせず健筆を揮はれたが、例の誇大妄想狂の大規玉未來の杉原內閣總理大臣の爲し「尙驕威風憺五洲」と書して與へられた相だ、瘋癲の親方ぁ席捲せられては耐た者ぢやあるまい

廣告

◉壽し　◉めし　◉天ぷら　御手輕料理　一寸と一ぱい
晚香坡バウエル街二三五
五色湯向側
電話一九三一
旭家

◉御手輕料理　並にうどん　そば　仕出仕候
メイン街一二六
電話R四三六二
梅香
廣告

南京料理　並みそば
電話「四〇四二」
杏花樓

內外食料品一切　日本大工道具一式
瀨戶物金物
宇治銘茶各種
右確實廉價販賣仕候
晚香坡市バウエル街三三三
（電話二四三　郵函二四）
神戶屋商店

通辯飜譯事務　英文學研究會
每日曜自午後二時至午後三時
英語夜學校　木、金
自午後七時至九時半但各自に教授す
バウエル街二三五米山旅館內
米國文學士　駿田一三

旭屋旅館
當館は萬事親切を旨とし各種勞働口の周旋氣輕切符の取次可仕候
バウエル街二七〇
館主　青木米吉
「電話」二五五　郵函二五五

高等內外御旅館相模屋
氣輕船切符取扱
各種勞働口周旋
晚市アレキサンダー街三一三
館主　谷口熊太郎
郵函一六九六　でんわ二〇六七

ヘスチングタウンサイド、南晚香坡、北峽香坡の地所賣渡希望せらるゝ方は大至急當事務所迄御來談ありたし
晚市バウエル街三六〇番
土地賣買業　水原事務所
電話三九七

晚市バウエル街二四五
池田旅館二階
藤原寫眞館
「電話エル一五四〇」

◉諸工事請負
バウエル街三四四
東洋請負會社
（電話二五五八）

水パイプ、流し取付け　又は設計等すべて下水まわりの仕事は早くて極安く致しますから何卒御用仰付けられ度候
東ヘスチング街二三九
ダブリュー　ブラウン
W. A. BROWN
239 Hastings St. City.
「電話七七〇」

勞働口周旋　地所賣買
受負業通辯
領事館諸願届書代筆
晚香坡市東カドバ街二〇八
電話
英七
立石角太郎

▲パンケーキ類　每日新鮮なるパンを製造す　殊に日本人諸君を歡迎す
バウエル街三九五
電話R六九九五
デービン商店
DAVIN 395 Powell St.

▲玉突場　▲理髮床
バウエル街二三〇
電話六九九五
馬塲元輔

晚香坡第一の日本風呂
長慶天皇御除の辭

男子用　上等靴販賣
紳士靴並勞働靴
種々取扱は親切、誠直にして且安しら賣値無し
東ヘスチングス街一二三
グットウィン靴店
GOODWIN SHOE CO.
123 Hastings St. E.

The Yokohama Specie Bank Ltd.
P. O. Box 2634
415-429 Sansome St. San Francisco, Cal.
◉本店預金　（定期六ヶ月以上三ヶ年以內　利息年四分五厘　金壹千圓以上）（通知期限無シ　利息年三分五厘）
●預金者ノ御便宜ヲ計リ當桑港支店ニ於テ橫濱本店預金證書ヲ發行致候間直接當支店（御申込相成度候
◉本邦送金（米貨五拾弗以上）（貨幣百圓ノ割合）（金五圓以上）
●最近便ヲ以テ本邦へ送金手續取扱可申候
◉支店預金（定期六ヶ月　金壹千圓以上）（定期壹ヶ年參分ノ割　金壹千五弗以上）（保護預金引出自由（無利息）
●當店宛御送金ノ節ハ可相成桑港渡リ銀行爲替手形又ハ郵便爲替ヲ以テ御送附被成下度候
橫濱正金銀行桑港支店

The Japan & Canada Trust Savings Co., Ltd.
日加合同貯蓄株式會社
銀行事務　執務時間　午前九時ヨリ午後六時迄　土曜日午後九時迄
商事受托　定期預金　當座預金　貯蓄預金　日貨兩替　日本送金　荷爲替　貨附　チェック引換　擔保　米穀　麥粉　木材貿附　加奈太バンクー　バ市バウエル街　取締役　田村新吉
388 Powell Street, Vancouver, B. C.
Phone 123　P. O. D. 1989

THE CANADIAN NIPPON SUPPLY CO. LTD.
PHONE 839　VANCOUVER, B. C.　P. O. BOX 2019.
シーピー鐵道就働者募集
新設ギヤング（三十名ヨリ一名マデ）　貳拾組
既設ギヤング及セクション　增員
日給壹弗五拾五仙より壹弗七拾仙
ショップ働キ　增員
一時間賃金十四仙半ヨリ十七仙
每日十一時間働キ日曜休ミ無シ
以上至急募集す
晚香坡市バウエル街三三八
電話
郵函二〇二九
日加用達株式會社
晚香坡市バウエル街三六〇

SUN RISE CAFE
日の出洋食店
バウエル街五三
武田純男　長末伊三郎

●カナダ太平洋汽船會社
●北方行　ヤマトマル號　四月六日　午前九時
●ハウサムトン行　ベタンバーグ丸　ニア各前九、十五
●アラスカ行　プリンセスメー　六月四日　後十二
●コモックス號火、木、前九、土後一　カウチャン號月、木、前十、土後一　ベルクーク號火、金、午前九時
●スクブストン行電車一時間每に發車前六時半より後十時半まで　●北晚香坡行渡船三十分間每ぁ後船前六時二十分より後十二時まで
●日本ぁ着船豫定　鎌倉丸　六月七日　ヂャパン號　六月十一日
●發　●船
●潮時（晚香坡の入口）　滿潮午前　滿潮

御禮廣告

熊本縣天草郡本村大字本故 牛田吉郎 氏

久保庭氏キャムプ猛働中不幸あて負傷致し即日スマス病院に入院療養致候へ共遂に養生相不叶死去仕候あ就ては四方諸君よ多大の御香奠に預り御厚意の段奉深謝候先は乍略儀茲に御芳名を掲げ御禮旁々広告仕候也

明治四十四年六月二日

喪主 久保庭喜三郎

代理人 柴田勝助

西本卯吉

山本佐市

肥後源太郎

一金參拾五弗 久保庭喜三郎
一金拾五弗 佐藤小六
一金拾弗宛 永喜代作
次 山本佐市 西本卯吉
一金八弗 青武太吉
一金七弗宛 藏本倘三
一金五弗宛 池上三次郎
助 松吉芳三郎
一金參弗宛 原田須喜
本實吉
一金貳弗宛 角芳吉
中村熊吉
中村彌太郎
一金壹弗五拾仙宛 渡邊
藏 市川岩太郎
山本幸一
九郎 守田倉藏
一金壹弗宛 角芳吉
中村宗一
孫四郎 中山萬雄
中村熊吉
佐藤登
田邊重雄
小田廣吉
郎 谷本初太郎
野功之助
中村彌太郎
佐藤登
田邊重雄
小田廣吉
郎 谷本初太郎
野功之助
山茂一
一金壹弗五拾仙宛 渡邊
藏 市川岩太郎
山本幸一
九郎 守田倉藏
一金壹弗宛 角芳吉
中村宗一
孫四郎 中山萬雄
中村熊吉

講談

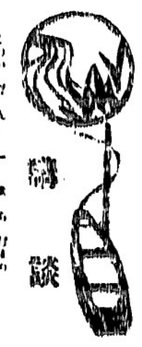

怪談小町娘

（第卅四回）　松林伯圓講演

「モシ御庵主様何ぞ藥がございますなら戴かして下さい」主「イヤ生憎此處へはないしかし此處から向ふへ三町ほど行くと一つの土橋があるそれを渡つて右へ三四町ばかり行くと往來にでる城下はづれの寂町ふ大乃屋といふ藥屋がある其處で賣る奇妙と癒に宜い藥があるから猶で雛僧をするといへば賣つてくれるそれ土加州の良藥紫雪を二色買つてこられるがよいそれは私がこの兒を懐中へ入れ肌で温めながら内儀を介抱してあげやう」長「それでは何分願ひます」ト長之助は尚も近邊を賣き草鞋はくまも遑しく駈足になり何の思慮もなく立出ましたサアた組は其跡で少し藥がたしかになつたから四邊を見る「夫長之助が見えない子供も自分の手わをらねば」組「モシ御出家様亭主は坊をつれて何處ゑへ行ましたか」主「ア、御亭主はた前の報を癒したいと藥を買ひ行かれた小兒は私が懐中で温めてゐるから安心なさい御亭主さんの今に戻つてこらるゝまで湯でも飲んでまちなされそれとも此子が泣かるからヲヽを一ツ飲してやつて貰ひたい」組「それでは夫は藥を買ひに參りましたかれ宿を願ふばかりでなくトンダ御迷惑をかけた世話様でござりました礼に有難うございますそれでは坊を戴きませう」ト圍爐裏の傍へすゝし一樹の陰の雨宿り袖摺合ふも他生の縁いつしか南人は親しくなる此時庵主はた組の顔をツク〳〵うち眺め「主「ヲヽた前は事を知るまいが一樹の下一河の流れも他生の縁況して私しやた前に御縁のある者た前は私をご存知ないか何を隠さう私が身は丁度今より三年以前この百坂の刑場で獄門の刑に處せられた者しを聞れば高岡幸十郎の成れの果ヤツトの思ひでに前をこゝまで招いたのだヤア仕居候處今回左記へ移轉且商號變更從來の通り營業仕候間依舊の御愛顧あらんことを乞ふ　電話五豊五三　ケイストン酒店

Keyston Wine Co. 817 Granville St.

土地買賣　時文代作
勞働口周旋　貸金周旋
通辯代書　各種集金
加奈陀サン生命保險代理部
電話アール二四六三

堅牢世界無比
何形に依らず造船一切御注文を應す
濱垣造船所
松元

熱海床
晩市バウエル街二四三

謹告
熊本縣上益城郡津森村大字下陳
河野喜太郎事
永らく病魔に罹り居候處醫師の勸告あより歸國候に付ては多大の御儀別を辱ふし御厚意の段奉鳴謝候就ては去る四月十一日美府出帆の阿波丸に乘船同廿九日横濱港に上陸致候處不幸にして養生相不叶遂に五月一日死去仕候に付此段生前辱知諸君に謹告仕候也
六月三日

友
園田源平
永田勘十郎
四角喜太郎
水野彌平
原田順次
山下方
竹下宇一郎
土圓平
鳴野見作
高馬助

尋人廣告
廣嶋縣安藝郡戸坂村
東歸文太郎
右の者去る卅日夜より行衛不明に付御心當りの御方はバウエル街二六番地寓御一報被下度候
土井宮次郎

うどんそば
御手輕
御料理
バウエル街二三三
山科亭
（電話　二七九）

洗濯業
バウエル街二三〇
大倉洗濯所
事務所電話アール六九九五　工場ランスダウン街一六〇
工場用電話八〇一五
弊店儀從來メーン街二〇二ふ於てメープルリーフ酒店名義にて營業仕居候處今回左記へ移轉且商號變更從來の通り營業仕候間依舊の御愛顧あらんことを乞ふ　ケイストン酒店
Keyston Wine Co. 817 Granville St.

最新スタイル　**パナマハット**
磁石ベースボール用品一切
食料品一切和洋雜貨
エキスプレス
瀬戸物。大工道具一切
晩香坡市バウエル街二二三
松宮商店
電話　三五九七

▲エキスプレス
晩香坡バウエル街二六二
電話五六六一
宮崎松二郎

豆腐屋開業
バエウル街福永事務所裏
畑中竹松
電話　二七三

品質佳良特別安價
メイン街二一八
新井洋服店

大仕掛なるレスブリヂ市公園は愈々工事に着手しホトソリーダー建築會社にて展覽會場建築中なり三千本の綠樹は公園内に植えられたり
市會は今秋を以て電鐵線路を布設する事を決定し公園まで延長すべし
市民はレスブリヂ市は非常なる活氣を呈し地價は疑ひもなく昇騰せん▲公園ふ接近するモーニングサイドのロット百二十弗以上、現金十弗殘金一ケ月十弗宛
アルバタ州レーモンド郵函八一ピーシー州クランブルーク市
郵函H
早川一郎
Raymond, Alta. Cranbrook, B.C.

高等御下宿
清潔　取扱至極丁寧
バウエル街二四二
万歳館
館主
小川琢磨
（電話アール二〇二）

エキスプレス
晩香坡市バウエル街四六一
森野方
松林兼吉
電話二豊四六

大陸日報

●金員貸與
●代辯事務
●對白人交涉事件
例へば鐵道者くはソーミル就働中負傷したる場合其一千五百弗までの損害賠償金を請求するを依頼す
●永尾事務所
バウエル街二三〇
電話二豊八八六
萬歳館第一號室

服地新柄澤山着荷●
晩香坡市メイン街二二五
田鍋洋服店
●迅速叮嚀本店特色●
同　街　番　地
高等西洋風呂床

M. Furuya Co. Ltd.
Phone 1811　P. O. Box 2018
46 Hastings St., W.　Vancouver, B. C
古屋商店
バンクーバー支店
（西ヘースチング街四六　郵函二〇八・電話二二）

即席吸もの
た湯だけあれば其場で出來る吸物で味ひ誠よ佳く旅行用不時來客の場合其外ふだんの御用よも極めて御便利で御德用の品で御座います
貳包　五仙

南京御料理並に**そば**
料理は市内一等の美味場所は南京町停車場前
蕎麥は充分ふ材料精選　室内手廣にして衛生的
多人數宴會は特別勉強　日本人番君は常に歡迎
東ベンダー街二三二【電話八六五〇】
宴會新樓

旅館
萬歳館は室内清潔にて取扱丁寧に御客樣の御便利を計り可申候
萬歳館には五突場の設けありグランドリアホテルフイスガード街五一六、五一八
大澤旅館　主　**大澤林之助**
【電話　九六四】

鮭網、ヘレン網、曳網、テント、帆木綿、漁具一切及び上等の革製又はラバーブーツ格安に賣捌中候
ウォター街六八【電話二四二】
イーリプセット
E. LIPSETT 68 Water St.

日本郵船會社
橫濱、神戸行切符販賣
●**丹波丸**
六月六日出帆
晩香坡宿屋
大小馬の賣物
ベンダー街大北鐵道館【南京町】
大北運送會社
電話　四〇五　六〇五

ボート製造用材並に**飾付**ふ**用材**ふ々今回新たよ鋸並に鉋据付け致居り申候
倉庫　市内リチャード街三二五
デエー、ファイフ
スミス商會
事務所
電話五六六九
電話二一九六

しるこぞうは
メーン街二三三【鹽林案事】
電話　八九八九
植松龜吉
（郵函一〇四　電話二一九）

センチュリー旅館
クランブルック停車場前
植松龜吉
（郵函一〇四　電話二一九）

醫術　獸醫
バウエル街四六九
醫師
岩下繁
（郵函八三七　電話八三七）

蓄音器　グイクタア　ころんびや
日本レコード　日蠟　燈盤
決して品切なし最新
D. Yano, 511 W. 159 th St. New York City.

朝日精米所
勉強　漁

P. O. Box 2043　Phone 2848
J. KORENAGA
15 Cordova St., E.
Vancouver, B. C.
日本製漁網漁具
各國產食鹽各種食料品回漕業土地
賣買業　大阪商船
切符販賣
晩香坡市東カドバ街一五
橫濱出入委托販賣各食料品
商是永壽吉
電話二六四六（自宅二五九二）（郵函二〇四三）

Code Western Union
Cables Kinyu Sha,
PHONE. 2721　270 Powell St.
NIPPON KINYU SHA.
銀行事務（當座預金　貸附、手形引替　利子附貯金預金　定期預金）
本社事務所は日本郵便支局事務所と接近し居れば日本送金等に最も便利なり
日本金融株式會社
頭取　エー、マキボーイ
重役　是永壽吉
主任　エー、アイ、ガーデナー

山口縣下特產
いりこ新着荷
和洋食料品
晩香坡市バウエル街三五〇
村上商店
（電話……二四七七）

▲乾うどん卸小賣▼
晩香坡市グリン街一九七　郵函一七〇六
山崎製麺所
K. Yamasaki. 1970 Dufferin St. Vancouver, B. C. P.O. Box 1706

日本人旅館
アランスルパート六アベニュー
九ブロック　郵函八九四
三浦事　**須賀丑藏**

自轉車販賣
修繕並に時間貸致します
メイン街五〇一
E. E. SANSOM
150 Westminster Ave.

特別廣告

内務省免許産婆

助産の御依頼は申込次第
バウエル街三（二階二號室）
大澤もと子
「電話エル七二〇五」

小說

志士活躍

馬賊王

〔續篇〕

黒潮

第十七

光子は是に於て驚愕しぬ大淵龍が東京にて捕縛されたりとの事は出來る丈け各方面より秘密にせざる可らず、花胡蝶如何に男らしきも固より大淵の風を窺んで來り隨へるのみにて、彼等は固より馬賊根性にのみ支配され時局問題や滿洲處分論の如き大義を了解し得るものに非ず、況んや日本の爲めや滿洲將來の禍厄を除かんとする大淵の眞意を知るに及んでは彼等如何に愚昧なりと雖も之に贊成すべくもあらず、只英雄崇拜の風ある支那人として大淵の膽略と機智に服し居るのみなれば、大淵在らずと知らば、彼の蜂窩山の討伐にさへ彼等の參加するを望む可らず、又大淵の部下たる百人長或は五十人長なる者にても大淵の陣先にて使ひ難なる丈の事は容易の業ながら、新來の同志たる森本矢島乃至は一青年谷川節等の指揮の下ある輕しく服從を表す可くも思はれず、大淵夫人光子の多少は彼等の畏敬を博し得たるも申分の身を以て多數の大團體を御する事は決して容易の業ある非ざるなり、然しながら此場の有樣にて花胡蝶の鋭敏なる頭腦には若し事敗れなば善後策は其時の事にせんと決心しつゝ

『大淵は東京ある於て其筋ある拘留されぬ、給し其隙ての計畫は日本政府の資助を得る事となり居たれば、多分遠からずして放免で苦しむ事が出來る。

◎七月生れのものゝ欠點とす可きものは軌れも重大なるものでもつて、其下劣なる性質に打勝つ爲に は非常に烈しい試みを屢々受くる事がある、其爲に屢々其苦しみを隱して一人で心配するものだ。

◎彼等の心配と誘惑とは頗る多い方であるが其心の中には少さい事柄ある打勝つ力を持つてゐる、其爲に彼等の精神を高尚にする事に對しては沈默つて靜としてゐる必要がある、而して眞闇らい處から眼の眩らむ所に飛出すの必要がある然しながら彼等は先づ忍耐力を養ふてゐなければならぬ、彼等の苦鬪する時間は頗る長く且つ酷いものである。

◎此徹候から生ずる復雜なる影響は特に正午から夜半迄の間に生れたものに烈しいので其周圍の事情に由つて勇敢にもなり且つ卑怯にもなるものである。

◎然しながら其欠點の加何ある拘らず總ての月生れと同じやうある其良い性質を發揮して賤しむ可き點を抑へて行くならば立派なる成功を遂ぐる事が出來るのである。

◎總べて男女間の愛情は小兒の愛情が生ずる場合ある於て發表さるゝものでゝ、どうしても支配の出來ないものでも少さい小兒の手が之を支配するものだ。

雜錄

日本人と姿勢

醫學博士田代義德氏談

姿勢は精神の代表であると云ふれば人間の姿勢は極めて嚴正に立派ゝしなければならぬ

▲姿勢の中心は背部之を立派に見せやうとするには先づ後頭部の格好から背部胸部に至るまで正しくせねばならぬが中に就て姿勢の中心となるべき處は背部即ち胴の格好である一體人間は生れ落ちると其當分脊骨は眞直のものであるが二三歳になつて自由ある歩行が出來るやうになると自然と曲つて後頭部から兩肩の部分は背後へ突出し背部の中央は凹み腰部に至つて又突出つて又突出つると云ふ即ち脊骨の格好は恰も羅馬字のS字形を爲すのが普通の健康體である

▲日本人は猫背　然るある日本人の脊骨の上部は悉く前方ある彎曲して所謂猫背といふのになる實ある猫背は日本人固有の病で外國人には脊ある猫背のものを見た事がない兎ある角此亀背ある罹つたものは既に姿勢の全部を破壞せられ姿勢を缺き資格がないが悲しいかな日本人の大部分は總て此猫背である猫背同志が見慣れて居るので更に怪しむものもないが一度外國人も姿勢鏡をして見ると其醜態が著しく目ある立ち殊ある今まで日本服のみを着用したものが俄に洋服ある着替へると猫背の醜體が著しく目に立つのである

▲猫背の原因　何故日本人は猫背になるかといふに其原因は全く日本家屋の座居に在る昔堅氣の堅苦しい家庭では今尚ほ兒女等が兩脚でも投出して居ると「行儀が惡いた座りなさい」と叱り付けるので兒女は已むなく窮屈に膝を二重に折つて座る、商店の番頭は店頭で火桶を抱へて座る、彼の茶の湯の會席とでもなると長時間窮屈を忍んで座るばかりか食事の時などは腰を鍛の如くある曲げて居ると云ふ始末、知るべし日本人の座居は徹頭徹尾不衛生的でそれが全く猫背の原因である事を

▲婦人の猫背　同じ日本人でも猫背は男よりも婦人に多い其理由は自ら明瞭である男は兎角外出勝であるある引替へ婦人は終始家に居り姿勢を打伏とせねばならぬ仕事ばかりである、且つ舊來の惡習慣で婦人の姿態をば大和撫子などに喩へて婦女は飽くまでも柔順優婉でなければならぬ、何事も控へ目にせよ、座るにも伏目勝ちとなれなどゝ頗る窮屈な壓迫を加へた結果は身體の發育を害して醜い猫背として了ふのである、現に先年獨逸の某大醫は日本婦人の身長を偸んで伏目勝ちとなり而も氣取つた內輪に歩し姿勢を見てアレは本當は背部の中央は凹み腰部に至つて又突出つると云ふ即ち脊骨の格好は恰も羅馬字のS字形を爲すのが普通の健康體である

▲日本人は猫背　然るある日本人の脊骨の上部は悉く前方ある彎曲して所謂猫背といふのになる實ある猫背は日本人固有の病で外國人には脊ある猫背のものを見た事がない兎ある角此亀背ある罹つたものは既に姿勢の全部を破壞せられ姿勢を缺き資格がないが悲しいかな日本人の大部分は總て此猫背である猫背同志が見慣れて居るので更に怪しむものもないが一度外國人も姿勢鏡をして見ると其醜態が著しく目ある立ち殊ある今まで日本服のみを着用したものが俄に洋服ある着替へると猫背の醜體が著しく目に立つのである

▲猫背の原因　何故日本人は猫背になるかといふに其原因は全く日本家屋の座居に在る昔堅氣の堅苦しい家庭では今尚ほ兒女等が兩脚でも投出して居ると「行儀が惡いた座りなさい」と叱り付けるので兒女は已むなく窮屈に膝を二重に折つて座る、商店の番頭は店頭で火桶を抱へて座る、彼の茶の湯の會席とでもなると長時間窮屈を忍んで座るばかりか食事の時などは腰を鍛の如くある曲げて居ると云ふ始末、知るべし日本人の座居は徹頭徹尾不衛生的でそれが全く猫背の原因である事を

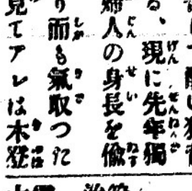

▲公共的精神の無い奴等が小生意氣に有志家顔をするから猥に觸らアさ何にも小理屈をコネ廻すぢや無いが物事をやるには男らしくやれ（酒呑の人）

▲或老人が料理屋に行かないのを自慢顔に「今頃の若いものは料理

結婚の用意（四十四）

△六月二十日より七月二十日迄の間ある生れた人
（其八）

◎此月生れのものは擧動が變り易く輕薄で非常ある放縱であるからして他人と交際するある當つても自分では餘り案ある出ないけれども其點

内外科、眼科、

バウエル街二四二　二階九十一號
醫士 **野尻睦男**
電話アール二〇二
梅毒注射藥六〇六號の注射療法を施行す

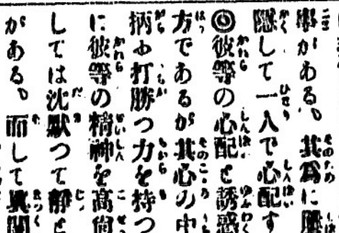

米滿時計店

晩市計販賣並に修繕
メーソン街二二〇
電話五二四二バウエル街ピ二二九
地所賣買
佐伯事務所
SAIKI & Co.
P.O. Box 1571 Vancouver, B.C.

内外歯科

米國醫學士
森平鎌太郎
内外科婦人科
仙臺醫學專門學校
醫學士 **大家武夫**
アレキサンダー街五色湯三階
「電話四三九五」「郵函一六二四」

土地家屋賣買通辨代書並ある勞働口周旋

晩市バウエル街三六七
日本東北社
佐藤九十九
淺尾貞三郎

加奈太唯一、確實にして有益なる傷病保險

詳細は勿論負に就き聞合はされしウエスターン、ライフ、エンド、アクシデント保險會社
日本人代理
植田文治郎

上等いりこ

山口縣下特產
破格の大安賣
卸賣は特別の御相談ある應ず
村上商店
晩市バウエル街三五〇

梅毒新治療法

第三期梅毒と雖も一回の注射で根治白人病院に於て實施す
晩市バウエル街二三一
電話エル六九九五
蒲原石雄

和洋雜貨食料品

日本綿及び眞綿

磁器類いろ〳〵

江州澤庵

鉾蒲製造販賣

前川商會
電話三七二一郵函一〇四五
二階ある貸ルーム

人夫募集

ソーミル及びペーパーミル働き二百名募集
當製材會社は世界最大の物にして一日五十万呎を製材し得る者なり
仕事はソーミルの建築手傳にして
日給は二弗より二弗五十仙まで年中休みなし
場所は○○○○
ミールは八月上旬より回轉する事右御望みの方は土木受負會社又は鞆戸屋商會まで御申込ありたし

廣告

何れの方面でもよろしいから土地を賣りたい方はこちらまでてがみか電話でたしらせください周旋いたします
晩香坡市バウエル街三〇七
公益社
「電話七八四四」

和洋雜貨食料品一切

新澤屋商會
晩香坡市バウエル街二五四
姪子崎兄弟商會
電話二四二三　郵函一七〇三

小學校用教科書着

晩市バウエル街二六九
香村商店
Komura Bros.
P.O.Box 2047 Phone 2131
269 Powell St.
Vancouver, B. C.

古物賣買新物一切商

バウエル街一三八
茅原古物店

新刊小說類

月刊雜誌

●併に和洋菓子販賣
バウエル街四七
電話六三六一
鈴木商店

仕事

當製材會社は一日五十万呎の製材會社にして
場所は
右御望みの方は土木受負會社又は鞆戸屋商會まで御申込ありたし

ソーミル及ペーパーミル働き二百名募集

人夫募集

廣告

目錄

は御申越次第進呈

雜誌

各定期發行

新刊書籍

賣藥

雜貨商
内田書籍店
（ぜんわ一五八一）
UCHIDA
337 Powell St., City.

廣告

◎御めし
◎うごん
◎そば
◎たゞ巻むし
◎志津ぼく
◎志のだ

其他種々御好みに應じ調進仕候
バウエル街二六四
午前七時より朝飯の御用に應申候
電話 四三九八 〇 **万**

各種時計附屬品及び貴金屬寶石類修繕
金銀細工

晩香坡市メイン街二〇二
松林本店
同バウエル街三〇一
同支店

明治精米所
貨つき仕候
晩市西第六街七五八

開業廣告
弊店事今回左記の場所ゐ食料品並にアイスクリーム店開業仕り大勉強を以て御用ゐ相應じ可申候間何卒多少に不關御用の程來願上候
晩市ユーコン街とランスダウン街の角
西川商店

呉服及家具類一切
日本人方の御來店を待つ
(直段種々)
晩市バウエル街五六八
電話エル四二八一
鳴瀬商店

特別大勉強
和洋雜貨食料品一切
晩市バウエル街五六八
電話エル四二八一
鳴瀬商店

▲日本雜貨食料品一切
晩市アレキサンダー街四〇九
電話七〇二一
淺尾商店
Gordon Drysdale Ltd
575 Granville St. City.
淺尾商店
電話七〇二一
淺岡、尾本
409 Alexander St.
Vancouver, B.C.

御挨拶
各種
右澤山着荷仕候間御用命願上候
晩香坡市メイン街二二九
電話三八二一
大河原商店
【郵函一七六四】

譲受廣告
今回廣嶋縣入速水氏の經營にかゝる西洋風呂及床場一切を譲り受け從來よりも一層親切丁寧に御取扱申上候ゐ付不相變倍舊の御引立ゐらん事を伏而願上候
晩市東ベンダー街一〇七
原小太郎
吉井茂吉

大阪商船株式會社滊船出帆廣告

かなだ丸　六月十日　ヴイクトリア發日本
各港上海經由香港行
たこま丸　六月廿四日　ヴイクトリア發日本
各港マニラ經由香港行
大阪商船株式會社タコマ支店
シー、ジー、ジョンソン商會
アール、ビー、リセット商會
荷客代理店　グアンター
ヴイクトリア

見逃す勿れ
大利民族の新發展地
偉大なる新市街に最も
近き野菜園
五エーカーブロック
價値に二百五十弗
現金タッタ二十五弗宛拂
初月に又廿五弗殘金毎月十弗宛拂込、ブランスルバート市とエドモントン市との中央ゐ位するフォートジョージは
今やグランドトランク鐵道の工事兩端より着々進行し來り
遠からず開通せんとして全都
空前の景品此六ケ月以内に日本人部の手ゐて五十ツラクトを賣りたる時實地視察に行き滿足の結果を得し時は
抽籤法ゐよ
一等　地價百弗
二等　拂込金二ケ月分
三等　大陸日報三ケ年分
四等　大陸日報二ケ年分
大陸日報一ケ年
の購讀券を呈す
偉大なる希望と抱負に滿ちたる諸士よ此好機を逸し給ふ勿れ
希望者ゐは地圖と説明書を呈す
本社マーキャンタイルブラスト
コムパニー
日本人部賣捌所
七福湯二階五、六號室
晩市バウエル街三百七十七番
土地賣買業
山田事務所
電話九一四三　主任山田昌則
M. Yamada
377 Powell St. Vancouver, B.C.

破天荒なる大好機
破格の大安賣
大幹線道線敷設進行に伴ひ大景氣なるフォートジョージ市！
市内ロット現價二百弗以上
タッタ十弗宛拂込
金十弗宛利息毎月
フォートジョージ
附近農園地四十英加プロック一英町捨二弗五十仙宛現金五十弗毎月拂込一英町ゐ付
タッタ二十五仙宛而パインパス
線道は目下賣出し地所の中央部を通行すべく既定せり
此の地が偉大なる將來を有する事は既ゐ識者の眼に映せり
小資本を投じて大なる成功を期する地は
唯一是れのみ
偉大なる希望と抱負を有する
同胞諸君よ一刻も早く申し込れよ確實有利保證すべし御申込次第地圖説明書を呈す
フォートジョージランド會社
日本人部
主任北川熊市
電話三五三八
鄭函二〇二〇
晩市廣嶋屋旅館十五號室
北川事務所

同胞各位に望む
嗚呼明治中興ノ元勳大西郷南洲翁帝國の爲に忠死以來星霜茲に三十有三盛功偉烈長へに史を照す人格の大なる三尺の童兒尚之を知る、先生の墓は鹿灣の上なる淨光明寺に在り境内に祠室あり英靈即ち茲に祠らる俳ら春風秋雨幾度か去來するとも尊靈祠漸く頽壞す夫れ先生の活訓に親炙せるの士豈默すべけんや故鄕現代の元老大山松方樺山の公候伯乃ち立て之が改築の費を天下ゐ募り改築修成して英靈ゐ對する道を盡さんと企圖する生等不肖なが ら此一代の美擧に贊し代て以て茲ゐ在加一万の同胞諸彦に贊助を請ひ一滴の汗果を英靈に捧げ給はん事を希望す希くば義俠の諸君何卒本會の微意を容れ來る九月三十日迄に本會事務所迄應分の御寄附あらん事を切望す尚趣意書は事務所にて進呈可仕候也
晩市バウエル街四六九
加奈陀
麑島縣人會
第二期募集委員一同謹白

▲和洋食料品一切
▲陶器類
スキーナ河ポートエシングトン
岸本商店
郵函三一

御料理
バウエル街二二九ケー
日の出

新荷到着山の如し
流行新柄御好みの諸君は弊店ゐ來たれ
並に洗濯仕揚げ直し物仕り候
寺倉洋服店
晩香坡市ゴーア街百三十番
郵函二〇四七
電話八九九一

葬儀一切取扱
ウエストミンスター街六二〇
アームストロングエドワード
Armstrong & Edwards
620 Westminster Ave.
Phone 1390 Vancouver B.C.
葬儀社

スターリング洋食店
晩市メイン街六二五
電話七〇〇九
店主長谷川金太郎
小生に御用の御方は何卒前記住所へ御尋ね被下度候

太平生命保險株式會社
東京市京橋區新地二丁目十五番地
晩市バウエル街二三五米山旅館内
代理店
取扱主任阿部松之進
電話三三四六
郵函一七五四
御一報次第案内書送呈す

食料品　卸小賣
晩香坡市バウエル街五四五
東合資會社支店
主任山下勝太郎
追て日本酒二ダヤロン瓶詰電打以上の御注文は電話ゐて御用命次第即時配達可仕候
P.O.Box 787 Vancouver, B.C.

日本酒
ビール
並ニ洋酒類
晩市ダンレグビー街一三一
東合資會社酒店
主任島田信一

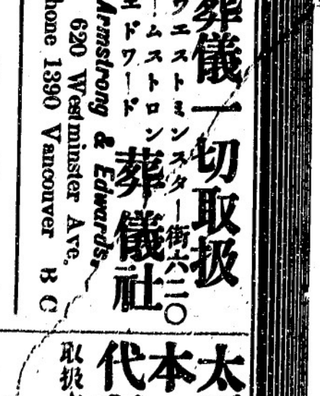

▲支那料理
▲南京蕎麥
室内清潔にして美味無比萬事丁寧にして至極廉價殊ゐ日本人の御登樓を待ち上げ申候
キヤーロル街とベンダー街との角二階
北京酒樓
「電話四三六七」

◎和洋食料品一切
晩香坡市バウエル街四五七
電話二四五
郵函二二五
大屋商店
457 Powell St.
P.O. Box2153 Vancouver B.C.

英領加奈陀グキトリア市ドグラス街一一七
日本美術雜貨
ガバーメント街一五〇一
永野萬歳
バンドラ街角電話一六二八
日本美術雜貨
ガバーメント街
コムラント角街六〇七
食料品販賣
永野商店
◎大阪商船株式會社滊船切符取次販賣
郵函五九二

The Pacific Bottling Works Ltd.
FOOT GORE AVE. VANCOUVER, B. C.
日本酒廉價販賣
日本人諸君は御便利の爲め代理人迄御注文被下度候
日本人部販賣主任
太平洋瓶詰會社
土田嘉次郎
【電話…三五六六…七八三　郵函…一六六五】

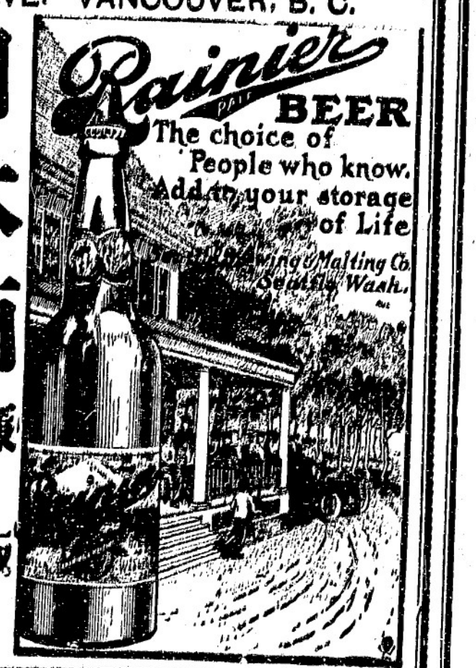

高玉突場
理髪店等
メイン街二三〇
吉本新次郎
日吉軒
森山靜男

漁船、ガスリン船其他一切の小舟製造致し候
スタプストン郵函二〇電話七
田中出造船所
Tanaka & Nakade
Boat Builder
P.O. Box 20 Steveston B.C.

和洋雜貨食料品
エキスプレス
晩香坡市バウエル街四五
郵函三〇五
電話完全
堀善商店

石碑、圍ひ石等の御用命は至極廉價に貴需に應じ候用材は當州產又は輸入石何れにても御好みに任せ候
晩市クエストミンスター街と第十六街の角
パターソン、エンドチャンドラー
(電話四六六三)
Patterson & Chandler

本紙定價　一ケ月　枚數三拾五仙
六ケ月　壹弗
一ケ年　貳弗五拾仙
(郵券代用一割增但し一切前金の事)
廣告料…臨時廣告　一行三日以內　貳拾仙
一行三週間同　參拾仙
一ケ月一吋　參弗
三ケ月以內同　貳弗五拾仙
六ケ月同　五弗
一ケ年一吋　壹弗
(但し一面の特別廣告は普通の三倍)

活版印刷所