Vol. 35 No. 10,154 Wednesday September 25 1940 TAIRIKU NIPPO 昭和十五年九月廿五日(水曜日)第一万百五十四號

大陸日報
TAIRIKU NIPPO
THE CONTINENTAL DAILY NEWS
PUBLISHED BY
TAIRIKU NIPPO SHA, LTD.
213 & 215 W. CORDOVA ST.
VANCOUVER, B. C.
本紙定價(前金) 郵送ケ月七拾五仙 六ケ月四弗拾五仙 年ケ年八弗貳拾五仙
株式會社 大陸日報社 桜山市崎東町 バンクーバー市東九丁目二一五 電話ツリ五五三三

我南支軍けふ更に海防より佛印へ進駐

南支軍當局談話を發表

聖安○○前線廿五日(同盟)——聖安當局では廿五日午前九時次の談話を發表した

東京・ビシー間及び佛印南部間において日本軍の佛印進駐に關する協定が成立したことは聖安方面に報じある筈にして既に現ないところである、軍は本協定に基づき聖安作戰遂行上一時的に軍の一部は去る廿三日鉄路方面より進駐を開始し、次いで廿五日更にハイフォンより佛印領に進駐せしむる事となれり、鉄路方面においては不幸にして既に低気圧のため局部的紛事が惹起したが、右は佛印側の軍隊に迅かなる解決に到達することを確信するところであつてハイフォンにおける進駐は圧倒的に順調に進捗しつゝ友好裡に穏健の默施せらるゝ事を期待するものなり

支那軍の佛印進駐
佛政府取合はず
蔣軍侵入態勢を豪語

重慶廿五日(同盟)——重慶筋はビシー政府に支那軍の佛印進駐を要求して来たに一蹴されたが、大公報重慶社によれば支那軍は廿四日次の如き態勢を整備、必要な場合には時を移さず佛印領に出る旨を公表してゐる

南寧・佛印國境に集中のわが部隊は未だ軍事行動に出してゐないが、之は佛印の情勢が未だ流動としてゐるからである、わが軍はこの動乱期にわつて隠忍中央の命令を待つて行動を慎むが、たゞ日本軍が仏領に対南寧に向つて進撃することが明されたのち初めて佛印領内に進入を開始するであらう

重慶廿五日(同盟)——ラングーンに出張中の外務省東亜局第二課長奥村勝蔵氏は帰國の途次廿五日香港に立ち寄つたが、ビルマの情勢に關し次の如く語つた

ラングーンは人口四十萬、ビルマ人と印度人とがほゞ半々で支那人は三萬、日本人は二百人ぐらゐゐるが、華僑の抗日意識は強い、重慶政府は一昨年來外交部次長曾養甫を常駐せしめ、いろ〳〵指揮に當らしめてゐるが、毎週一回中國航空公司の定期旅客機が重慶との間を往來してをり重慶との關聯極めて緊密である、從來より援蔣物資はすべて西南運輸公司一手にとり扱ひ現在ラングーンに相當滯貨を有してゐる、援蔣物資は初め香港からも來てゐたが、今では全くその跡を絶ち米英などから直送されてをりアメリカ船の出入が増加してゐる、之に對して支那の土産品も桐油をはじめ可成りの出荷を見てゐる、塡緬公路はラングーン・昆明間二千三百マイル、うちビルマ段はラングーン、マンダレー間四百マイル、マンダレー・ラシオ間百七十マイルラシオ・國境間百二十マイルである、ビルマ段の公路は英國の經營であるだけに素晴らしくよく雨季でも何時でも交通に支障はない、ラングーン・ラシオ間は公路に並行して鐵道がありまた別にイロオジー河がマンダレーの上流のバーモまで三百トンの舟運を有し、之また奥地との連絡の役割を果してゐる、バーモから塡緬國境を經て直ぐの雲南省内に米國人經營の飛行機組立工場があり躍起となつて飛行機の組立にあたつてゐる

援蔣の源・ビルマ
奥村勝藏氏の土産話

蘭印の各新聞論評を差し控ゆ

バタビア廿五日(同盟)——日本軍の佛印進駐に關しては蘭印各紙は之を大々的に報道してゐるが、之に論評を加へてゐるものは一つもない、蘭印としては之が批判をなす前に先づベルリン、ワシントン、ロンドン等の反響を待つてゐるものと見られる

有馬伯議員辭任

東京廿五日(同盟)——貴族院議員有馬頼寧伯は大政翼賛運動に挺身するため去る十七日貴族院議員の辭表を提出したが、十九日御允裁あらせられたる旨廿五日付官報を以て發表された

三浦氏滿國入り

新京廿五日(同盟)——外務局次長田代重徳氏は近く外務省に復帰することとなり、その後任として三浦武英駐滿大使館參事官が就任、滿洲國入りをすることとなつた

皇軍の友情強さに感激！
佛印の捕虜兵

ドンダン廿五日(同盟)——不敵の事件によつてドンダン地區(佛印北部)駐屯ルーベー中佐は遂に戰死したが、同中佐はドンダン停車場東方山地の同地から東半の部下とともに宿營地地を見廻りに行く途中停車場付近の橋梁において我が警戒兵と銃撃戦、我が兵隊はその時同中佐の指揮する一隊より攻撃を受けたのでこれに應戦、中佐はその際戦死なつたものであつた

廿四日同中佐の死體が發見されるや憲兵士官は指揮官に對し後方○○に後送された佛印兵を我が軍は彼等のため厳探行方を捜し、兵を付して身の廻りの世話まで行はせ、食物も米食の出來ぬ彼等には不自由な戰地ながらパン、スープ、肉類などを與へ(略)捕虜者とは思へぬ厚遇を加へてをり、彼等も我軍の眞意を解し、敬の念べの大山部隊長以下幹部にも正式に挨拶を行つてゐる、記者が彼等の行方を訪れると支那兵ながらも明るい一室で談々次のやうに語つた

△フローリー大尉——我々は日本軍の平和進駐のことも知らず、またそれについての命令も受けてゐなかつた、午前一時過ぎ私はドンダンの兵營で日本軍の進駐を聞いて陣地守備について抵抗したが、抵抗も空しくつひに投降せざるを得なかつた、こゝに着いてからの日本軍の厚い友情には感謝の外はない

△ジュエリー大尉——私はあの時ドンダン南方高地の守備にあたつてゐた、夜明け頃から日本軍の姿をみると同時に相當抵抗したが駄目だつた、私は前の歐洲戦争にも出征したが、今度は日本軍にあたつてみて、その強さがわかつた、外交交渉による日本軍の進駐とは知らずに戦はねばならなかつたことは殘念です

△ゴーゼ中尉——警備隊長のジロー少佐が戦死されたのでその死體を收容しやうとしたが少佐は太つてゐて思ふやうにならず自分も遂に投降することとなつた、こつちへ來て日佛印外交交渉による日本軍の平和進駐のことを聞いて深く感激し、抵抗したことを後悔してゐる

△ガヨー少尉——私は最近まで鎮南關の分哨長をしてをり折角大山部隊長ら日本軍の將校の方とも友達になつてゐたのにこんなことになつて殘念です、これも當方の命令不徹底にあつたので致しかたありませんが、こつちにきてみて一層日本軍の優れた點と温かい心がわかりました

翼賛會の人選
廿七日決定か
けふ有馬・近衛協議

東京廿五日(同盟)——大政翼賛會の人選は廿五日午前十時十五分宮中に參内、天皇陛下に拝謁仰付けられ一般外交經過につき奏上、種種御下問に奉答して退下した

◇

東京廿五日(同盟)——近く赴任する駐ソ大使建川美次中將を初め三谷スイス、鈴木エヂプト、松岡外相、具谷フィンランド各公使は廿五日午前九時五十分宮中に參内、鳳凰間において天皇陛下に拝謁仰付けられ、次いで建川大使は夫人同伴、三公使とともに内謁見所にて皇陛下に謁を賜はり賢所に參拝、恐懼しつゝ宮中を退下した

外相委曲奏上
建川大使らに賜謁

東京廿五日(同盟)——午後大體の詮衡を終へたので有馬頼寧伯は廿五日午後近衛首相を官邸に訪問、最後的協議をとげることとなつた、しかして現在有馬伯の手許で考慮されてゐる顔ぶれは大體次の如きものとみられ、右會見で意見の一致を見れば直ちに交渉を行ひ順調に進めば廿七日の定例閣議に付議正式決定することとならう

(一)事務局總長、中央本部長の名稱を事務局總長として有馬頼寧伯に決定、同伯は筆頭總務をかねる(二)常任總務七名の豫定であるが、場合によつては九名に増加する、有馬頼寧伯、大河内正敏子、前田米藏、後藤文夫、古野伊之助の五氏は既に決定的で他は橋本欣五郎、太田耕造の兩氏有力、二名増員して九名にする場合は中野正剛氏が考慮され他の一名は全く新しい方面から物色される模様である(三)局長(イ)總務局長、有馬事務局總長の兼任とする(ロ)企畫局長、企畫院次長小畑忠良氏が確定的である(ハ)組織局長地方組織との他の關係から内務畑から適任者を物色中(ニ)廣報局長、常任總務の前田米藏氏が兼任する(ホ)東亞局長橋本欣五郎氏か中野正剛氏が最有力である(四)顧問、閣僚の上に數枚の毛布さへ敷いた

支那兵の厭戰

漢口廿五日(同盟)——最近當地に達した情報によれば重慶政權は兵役忌避逃亡又は兵隊の逃亡を防ぐべく厳重に警戒を厳にし、兵役忌避者の増加に鑑み、このほど襄に賢壮丁の隠匿、兵役忌避者に対する強制施した兵役法違反治罪條令を強化、妨害兵役治罪條令なるものを實施したが、同條令は以前に比し頗る苛烈厳重なるもので、壮丁の隠匿、兵役忌避逃亡等に厳罰を以てのぞんでゐるが、右條令の實施は如何に重慶治下の國民が厭戦、和平氣分に満ちてゐるかを物語つてゐる

紙はり
バウエル街三四六 電話ツリニ二八九五 小林(男)

富士美容院 モデル美容 美容術出身 矢部しげ子

美粧院 北野美容院 バンクーバー○二八五五 (イ一〇三三二八)

美容 美髪 美容 美容 美容

ウイルス草煙

でお客さになつたレガレット
は製のそれと違うません
何故なら此の煙草は選び
た質の良いウアヂニア葉
を用ひて作られてゐるか
らです
一度忘れになればどう
して喫煙者達が此の煙草
を好むか分ります
シャンプクリー又はツ
ー・レガレット紙で巻
いてもヂューンを用ひて
も同じく滿足出來ます

女は泣かず

竹田敏彦　（237）

嵐は察る　（五）

「あら……」

晴子は、さつと色を變へたが、すぐ靜かに、

「暫らくして、一度歸りますからさう仰有つてくださいまし」

お現に帰くと、

「ふ願ひしますわ——」

言ひ殘して、すぐ厚坂へ歸つた。そして、ちやうど晴子と挨拶が終つたばかりの月田さんの前に手を突いた。

「この度は——」

晴子は、それより聲がつまつて、もう後は何も言へなかつたが、月田さんは、

「御丁寧に恐れ入ります。おかげさまで、夫もお役に立ちまして——」

亂れた髪もなく、はつきり容へた。晴子は、あらゆる感情を抑へみながらへて、紙一枚の壁で喰ひとめてゐるやうな、月田さんの蒼白な顔を見ると、熱い涙で濡れてゐる自分の顔が眞面に上げられなかつた。そこへ、格子戸がガラリと開いて、六つになる雅子の俊子が、

「お母さん——」

駆け込むやうにして飛つてきたが、玄關に上がるなり、不思議さうに、晴子の容を見まもるよろ見廻しながら、無邪の眼に涙を下ろした。

「何處へ行つてゐたの？」

月田さんは、靜かに潤む眼で、厚々とした俊子のお河童の頭を撫ぜる。

「あら——」

晴子は、さつと色を變へたが、すぐ靜かに、

「暫らくして、一度歸りますからさう仰有つてくださいまし」

お現に帰くと、

「ふ願ひしますわ——」

言ひ殘して、すぐ厚坂へ歸つた。そして、ちやうど晴子と挨拶が終つたばかりの月田さんの前に手を突いた。

「この度は——」

晴子は、それより聲がつまつて、もう後は何も言へなかつたが、月田さんは、

「御丁寧に恐れ入ります。おかげさまで、夫もお役に立ちまして——」

亂れた髪もなく、はつきり容へた。晴子は、あらゆる感情を抑へみながらへて、紙一枚の壁で喰ひとめてゐるやうな、月田さんの蒼白な顔を見ると、熱い涙で濡れてゐる自分の顔が眞面に上げられなかつた。そこへ、格子戸がガラリと開いて、六つになる雅子の俊子が、

「お母さん——」

駆け込むやうにして飛つてきたが、玄關に上がるなり、不思議さうに、晴子の容を見まもるよろ見廻しながら、無邪の眼に涙を下ろした。

「何處へ行つてゐたの？」

月田さんは、靜かに潤む眼で厚々とした俊子のお河童の頭を撫ぜる。

そして、溢れ出す涙を拭いて

「只今……」

家の格子戸を開けると、真新しいフェルトの草履が一足、この土間には餘りに不似合な、華奢な色もて晴子の眼を射た。

女馬子唄　（11）

大島伯鶴

慌ら探してもゐないから面をふくらまして般若——仁藏、

仁「ヤイ爺、小松龍三を何處へ匿した」

字「ア親分、貴所は隨分無理な事を仰しやる、初めからゐないものを、何處へも逃す筈がないぢやアありませんか、それとも貴所はその小松とやらいふ人を、此の家で見たといふのでございますか」

仁「ヤイ小松の姿を見た譯ぢやアねゐが、此處にある草鞋は確かに男の草鞋」

字「イエ、それは貴所、お時の爲目盲く草鞋でございます」

仁「イヤ女の草鞋ぢやアねゐ確かに男の……ハテナ、是ア先刻の乞遊つたな、扨てはいつの間にか取替へやアがつたな」

字「そんな譯はございません大方親分のはき遊へでございませう」

仁「濟ばるな此の爺」

代官下役の小原久馬は佛頂面をして、

久「コレ仁藏、小松龍三はをらぬではないか」

仁「ヘエ、ねねゐ譯はねゐんでございますが……」

久「又宜い加減の事を云つて我我共に手數をかけをつたな、

不埒者め」

仁「ヘエ、どうも濟みませんけれども小原さん、確かにゐたにちがひねゐんですから、わしも般若の仁藏だ、此の儘ぢやアすまされね、きつと小松龍三は私が召捕つて御覽に入れます」

久「馬鹿めッ、その廣言は召捕つてからにいたせ、斯樣な處に長居は無用だ、ソレ引揚げろ」

と小原久馬は組下の者を連れて引揚げて行く。仁藏は四邊を見廻して、

仁「ヤイ爺、能くも乃公に恥をかかせやがつたな、此の仕返しはきつとするからおぼえてゐろ」

捨台詞して仁藏も行つて終ひました。跡でお時と字左衛門は顔を見合してホッと一息。

時「祖父さん、宜かつたね」

字「ウムお時、危ない處だつた、シテ小松樣は——」

時「裏小屋へ一時お匿し申しました」

字「それなら大丈夫だが、惡い事には抜け目のないあの般若の仁藏、決して油斷はなるまいぞ」

時「ハイ、心得てをります」

お時はその後龍三の處へ食事を運んでをりますが、人に見られてはならないから、夜の明けもこゝにいらつしやるんだから俊ちやんも、祖母さんやお母さんの言ふことを聞いて、いゝ子にならないと、叱られるのよ。わかつて」

知い言葉ではあつたけれど、世にこれ以上健氣な、無い、寂寞の婦の覺悟の言葉があるだらうか——さすがに嬰兒を抱きしめた月田さんの手はかすかに顫へたしかし、眼は潤んだきりだつた何どいふ健氣な人——晴子は

「あの、私、すぐにまた、伺ひますから——」

溢れさうな涙を抑へて、月田さんの玄關を出た。

和洋お菓子一切
豐富に取揃へて
ございます
パウエル街三五七
鈴木菓子店

電話マリン二〇三六
月刊雜誌廣告料割引

新着品御案内
保健に滋養豐富な
水飴　一瓶　七五
下關名産
うに鹽辛　一瓶（大）五五
日の本印竹割箸　五十人前入　三〇
パウエル街三六九　電話シー五二一八—五二一九
何でも揃ふ　前川商店

電氣指壓治療
神經痛、胃腸病、婦人病、皮膚病、其他一切
晩市パウエル街三一六
美心院　藤澤さだよ
電話シー二二四
カドバ街三〇六
自宅マリン八七八九
治療時間　午前九時　午後五時　夜出張

生菓子類一切
最新式ソーダスト
バナー
各種あります
取付は大勉强
せんべい
特製祝菓子
晩市パウエル街五二三
名畑重次郎

VANCOUVER PACIFIC PAPER CO. LTD.
紙の御用は當會社へ
包紙、紙袋、色紙、油紙、トイレットペーパー、其他ペーパー類一切及文房具種々
ピクニック用紙皿、紙カップ、ナプキン色々
ハミルトン街一一六八
晩香坡バシフイツク・ペーパー會社
日本人部代理
堀壽次郎
電話　本社マリン二三一一　自宅ハイ三八四四アール

造船及修繕
日發デーゼルエンヂン總代理
スタンレーパーク造船所
久岡文治
晩市西デヨーヂヤ街一九六九
電話マリン九九二五

奉仕的割引
△弊社は創立以來過去廿八年間の日本人諸氏の御愛顧に酬ゆるため
新割引値段
を提供することに致しました、何卒御引立の程御願申上ます
料金は五十弗、七十五弗、九十五弗以上
晩市ダンレビー街三〇四
アームストロング葬儀社
電話ハイランド〇一四一

オイル・ローヤルテー賣物表
各年利三割以上
グロスローヤリテー
ローヤル・カナデアン第四ウエル
バルカン・ブラウン第一ウエル
プリテツシユ・コロネル
オイルローヤリテー賣買は信用あるグレハムマクドナルド日本人代理部
クリフトン・シ・クロス（BC）株式會社
晩市パウ街四七五
電話ツリニチー五七六四

自轉車
月賦
御相談
學校用ノートブック
六十ページ　三冊十仙
バラード街二四二五
メーン街一一二
ターメー自轉車店

女馬子唄（11）
大島伯鶴
◇通辯一般代理業
日本行船切符取次
濱岸事務所
アレキサンダー街二〇四
電話ツリニ四三七四アール

御親切、何と御禮の申しやうもない、幸ひ一日一日と痛みはうすらぎ、此の分なれば兩三日内には出立も出來ようかと存じてゐる」（續く）

秘便
古便の悲劇
呼吸は惡臭く、容色衰へ
胃腸は弱り、頭は狂ふ
それは腸内にたまつた古便が暑さにひれて腐り恐ろしい毒素を醗酵し此の毒素が血液に入つて體内を思ふ存分に荒らすからです
……むさしヨーソ……
古便が一夜で快通の喜び
こんな方は一刻も早く
○便秘が續き魚々する人
○下痢するくせに便の出切らぬ人
○食慾進まず痩せ衰へる人
○胸つかへ腹鳴り舌コケの人
○食後胃が痛み氣分惡しき人
むさしヨーソ　一、五〇　三、〇〇
晩市パウエル街三三一
特約店　新見商會
電話ツリニチ

高等南京料理
日本人諸君の御來店を歡迎
晩市パウエル街二五二
新北京
電話シー五七七四

◆和洋雜貨食料品
晩香坡市パウエル街三三七
蛭崎商店
電話ツリニ〇九九一

自動車修繕
グッドリッチタイヤ
附屬品一切
大勉强で御用命に應じます
ボンテアツク、ビューイツク、ジ・エム・シ・トラツクの特約販賣店
晩市アレキサンダー街ゴア街角
日本オート
電話ツリニチ　二八九九

晩市メーン街及アレキサンダ街角
自動車修繕
附屬品販賣
晩香坡オート・サービス
井上清治
岩崎章
電話ツリニチ四三四四

日本郵船C.P.R.
アメリカンライン
日本行船切符
C.P. Express
Money Order
販賣代理店
横濱正金銀行預金
送金無手數料取扱
和洋食料雜貨精米
新西院市
西口商店
電話　電報六番一八八五
住宅九〇九X

晩香坡市パウエル街二五三
カマボコ製造
BC魚店
電話ツリ二七八八　夜間シー三五三八

ロビン去り
風に秋氣が感ぜられる樣になりました
秋口の御用意は
胃腸には
理研まぐ
星胃腸藥
太田胃散
若素
アイフ
赤玉神教丸
中山胃腸藥
大木五臟圓
トモサン
小さい傷の手當には
めんそれたむ
エゼン軟膏
オゾ
ブロクサイド
マアキユロークローム
ホータイ
ハンデイテイブ
其他御入用品は何品でも調へます
一杯の養命酒
常に健康
ユニオン魚店
晩市パウエル街四六九
電話ハイ〇三三五—〇六三三

ペイント
只今特別大安賣中
ハウス用ボート用
大特價にて奉仕
晩市メーン街二〇八
大勉强
ビーシー金物店
多少に拘らず御用命願ひます
電話ツリニチ五五三六

味噌、醤油、清酢
糀、納豆、糀漬
天野兄弟商會
製造販賣元
晩市ダンダス街二二四一
電話ハイランド五五二六

N.Y.K.
1404 - 4th Ave., Seattle, Wash.
◎郵船案内
（船名）　（入港）　（出帆）
氷川丸　十月五日
日枝丸　十月七日　十月十九日
平安丸　十月三十日　十一月十二日
氷川丸　十一月十一日　十一月廿三日
日枝丸　十一月廿六日　十二月十日
平安丸　十二月十七日　十二月三十日
○横濱行三等片道六三弗　神戸行六五弗
◎日本郵船會社シアトル支店
代理店　晩市 B.W. Greer & Son Ltd.　英市 Great Northern Railway

各種製箱業
御注文に應じ何樣にも製作致します
アレキサンダー街四二五
最名畑重次郎

佛印の婦人と家庭をきく

ボットルと味の關係

ガラスは絶對に水には溶解しないものではなく、殊にボットルのやうな軟質ガラスは多少ともガラスの中の可溶性アルカリ分は水中へ溶出する性質のものでありますから、醬油、油、ビール、酒のやうな酸性液は更にそのアルカリ分を溶解するものと思つて妥當でありません、それ故例へば醬油ボットルとして使用し來つた古ボットルは漂白醬油のため溶解せられる部分は溶解し離される結果、古いボットルに醬油の味が變化しないので、醬油としての眞の味を味覚することが出來る道理でありますから「醬油は醬油」「ビールはビール」といふ風に夫々一定した古ボットルを使用する事が合理的です

佛印は、擂鉢ルートの根據地なので、日本では蔑視を振遣し、ルート擴張に努力、いよ〳〵日本軍の進駐を見ましたが、こゝは古くは安南といつて昔から日本と關係の深い土地なのです。安南人は十七世紀から十八世紀にかけて、南方に大發展をとげた優秀民族ですが、十九世紀後半に、フランスに征服され、その後八十年程の間に、フランスの巧妙な愚民化政策のためすつかり骨抜きにされてしまひました。文化政策のあらゆる方面で、支那の影響を受けてゐます。三年餘パリに在留されてゐる鈴木總領事夫人と、ジャミイミイ嬢とに、安南人の生活をきいてみました

家庭で絶對權力だが進步の止る婦人

鈴木總領事夫人の話

かうまはしてすぐ下し、火のそばにおいてひらすのです。この間日本流の飯を炊いて大層おいしいと思ひましたが、何ぜかこれにならつて改良せねばならぬと考へました

◇

俗生活が雜然としないせゐか、未だに飯の釜を使用してゐます。副食物は野菜、魚、豚、鶏、水牛等で、調理はどれも水たき にしてコロクヤム（鍋飯）につけて食べます。これは、日本のお雜炊のやうなもので、魚汁に米、麵をまぜて調製したものです。日本の方は、味はいゝが敏初は大嫌いとおつしやいます。水牛の肉はまづいですが、田舍では、これでも唯一の御馳走にはいります。物質に生活の窮迫してゐる人々は、粗麵を水にといて沙を去り、これをご飯にかけて食べてゐます

◇

結婚については、お恥かしい話ですが、妻をめとる際でも安南語で「買ふ」といふんです。もつとも、結納の形式で拂ふんですけれども。但し三十四、五歳以下の男女の間には最近フランスの影響で、一夫一婦制が守られるやうになり、戀愛結婚も多くなりました。親戚はとても大事にいたします。家族では勿論家長が權力を持つてをり、長男が大切にされてゐます。遺産も慣習として長男の適宜に分配してをります。しかし商人の妻は、夫をさしおいて事實上自分の意志一つで商賣をやつてゐる方が多いやうです

◇

宗教はどちらかといふと儒教と佛教との混合みたいなもので、宗教生活の基礎は祖先崇拜と鬼崇拜です。そのため、傳說上の人物、生物、物體、自然現象など、安南人が雜物視する物は敬へられない程です。動物では虎が一番崇拜されてゐます。カトリック教も大分一般化してゐるやうですが、懺悔さへすれば罪が許されるといふので、惡い方面だけが取り入れられてゐる傾向があるのは困つたものです。

妻を買ふといふ最近は一夫一婦

自國婦人を語る

ジャミイミイ嬢

わたくしは、昨年著のピエリオ・ツアディヴンが、日本へいつて結婚する前だつたので、二年に日本に行ひましたが佛印政廳の方針で行けなくなりました。しかし、その內閣とかして行きたいと考んでゐます。一般安南人のサラリーマンは、三千圓から五千圓の月給で、百五、六十圓位なのです。フランス人は無學文盲でも家族手當その他を合せて、三百四十圓位ですが、安南人の巡査は十分の一なのです。職工さんの月給は、四五十錢から七八十錢がいゝ方なのですから、その生活程度も推して知るべしです

◇

レッツガールなどには大抵血兒をつかつてをります、小學校は七年で、最近義務教育制になりましたが、正しくは守られてゐません。中學校は、三年で卒業（ます。安南人は、日本の方が同樣に米が主食物ですが米のたき方は、クヤツてゐる湯の中へ米をぱうりこみ蓋をしてふき出してくると二度食べ

新體制整へる玩具

使用目的を考へ業者腕を揮ふ

〔東京通信〕二萬種類にのぼる玩具を三分の二に統制しようといふ玩具新體制時代がはじまつて、東京、名古屋、大阪の玩具卸商組合は、いま玩具箱をひつくり返した以上の忙しさ。公定價格委員會を組織して九月早々まづ東京から統制をはじめることになつてゐますが、何しろ欲しがる相手が子供のことゝて、どういふ統制が實現するものやら、家庭としてもまことに興味ある問題です。委員長山田德兵氏のお話

×　×

十月中旬までに實現させようとする今度の統制は、一般玩具を「大物」とし、一錢、二錢のお小遣ひで子供が自由に選擇して買ふ玩具を「小物」といふ具合にわけ、さらに一般の人形と、正月、三月、五月に賣れる人形や玩具は際物として區別しまづ使用目的を檢討した上で種類を現在の三分の二に減らすのが目的です。

◇

値段の方は七・七禁令でおさへられてゐますが、同じ使用目的をもつセルロイドの玩具でも、十三錢、十五錢、十八錢といふやうに種類があるものは、十三錢と十八錢の上下二種類に統制し重複してまぎらはしい玩具はなるべく市場から整理して行くことになります。しかしこれは日常品と違ひ、子供の年齢と男女の性別、性能、地方別によつて使用目的があるので、値段と材料ばかりで簡單に統制する事ができないのです。國策的な玩具もあるし輸出向けのものもある。同じ木馬でも引つぱるのが目的の木馬と乘る木馬では子供の年齢で使用目的が違ひます

◇

また都會の子供は比較的精巧にできた玩具を喜ぶやうですが、地方の子供は簡單なものを喜ぶし、さうかと思ふと田舍の子供が都會の眞似をしたくて精巧なものを要求するといふ逆の傾向があるのです。併し教育上の目的があるとはいへ、同じ大きさで同じ形の玩具でありながら、少しくらゐの材料の相違で幾種もの値段がついてゐることは時節柄考へなければなりません。

◇

玩具を子供に自由に選擇させるのは教育上の放任主義ばかりでなく、市場にも出鱈目な玩具を出すことになるので、今度の統制の趣旨はまづ家庭によつて十分理解していたゞかねばなりません。そして今後の玩具は、統制によつて値段こそ整理されますが、却て玩具製作に對する製造業者の獨創的な力を發揮する機會もあるので、この値段でもこんな素晴らしい玩具ができるぞといふ點に興味があります。

首相官邸にて　○印は近衛首相

新體制準備委員會初會合

スペッシアル

◎ホーキ　一本　二十七仙
◎フライスコーコ　一鑵　三十九仙
◎ママレードジャム　一鑵　二十三仙
◎パルモリーブソープ　大　二ケ　十四仙
◎千瓢　一斤　四十仙

スペッシアルは現金でお願ひします

御買物は安くて良い品を

晩市パウエル街四六九　電話ハイ〇三三五—〇三三六

ユニオン魚店

RCA　HIS MASTER'S VOICE

ビクター　レコード・プレヤー

特價提供

九弗九十五仙

（お好みのビクターレコード五弗分をお買ひ上げの方に）

お宅のレヂオが電氣蓄音器に使へる新裝置

○この器械は優秀なピック・アップと電氣モーターによるレコード廻轉板とを裝備したものです
○レヂオをお持ちの御家庭では、この器械によつて立派な電氣蓄音器を求めになつたと同樣の結果が得られます
○小型で体裁がとても素敵で、仕上げも亦優美—裝飾品としても誠に立派です
○接續、切換は簡易で操作も亦極めて簡便です
○調節器によつて、御好みの音量に自在な調節が出來ます

レコードをお樂しみには誠に相應しい御家庭向きの理想品です　朗々の音量と優れた音色は實演そのまゝで　ビクターの特色です

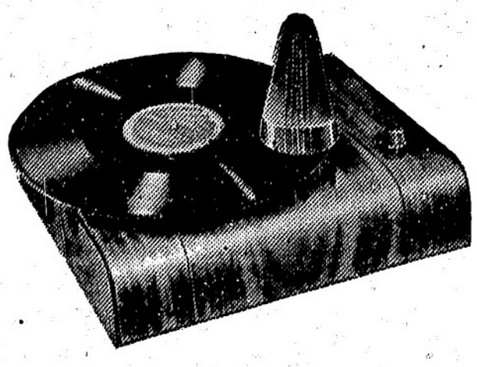

ビクター　多年の經驗と技術とを以て生れた本器の價格は非常な低廉です

すべて取揃へて　皆樣の御來聽をお待ち申上げます

晩市パウエル街三〇一

ビクター　レコード

大正堂

電話ツリ〇〇五五

アメリカの對日態度
日本と戰爭する氣か
佛印と米國新聞論調二つ

ニューヨーク廿五日——昨廿四日の「ヘーラー・ニウス」紙はアメリカ政府の對日對策を批判し「問題」と題する記事を掲げ、アメリカは何のために東の現狀維持を主張し、日本と對立する必要があるか政府の執りつゝある政策の矛盾を指摘した、翌廿六の通り

ハル國務長官の對日政策を表示した新たな聲明は日米關係を近に或程度緩和せしめた、ハル長官は日本の佛印進出を不快視してゐるが、もとゝ～フランスも一八六三年（昨日本の文久三年）これを強奪したのだ、またハル長官は極東の現狀維持は不可能の下に修正を告げんとしてゐると述べてゐるが一体我々のなすべき仕事は何であるか、我々に極東の現狀維持を確保しなければならぬ如何なる義務があるといふのか、我々は既に殆んど戰の一歩手前まで公然と英國を援助してゐる、また共和黨次期大統領候補ウィルキーも、若し大統領に就任したら同一の政策を實施すると云つてゐる、その一方に於てアメリカ政府は日本に對しては小言を云ひつづけ、日本のすることなすことに悉く反對してゐる、若しヒトラーが勝利を得た場合彼が大西洋方面から我々に復讐せんとするのは當然ではないか、斯かる兩面戰爭に直面すれば我々は容易に蹉跌を來すであらう、常識ある政策は先づ日本と仲よくすることだ、我々は東に於て英國とは南北戰爭後の數十年間にさへ仲よくしたのである、どうして日本と仲よくし太平洋を國際通商と友好の大道たらしめる事が出來ない事があらうか

◇

ワシントン廿五日——「デーリー・ニウス」紙は對日和協論を主張してゐるが、一方「ワシントン・スター」紙は昨廿四日の社說に於て日本の南進に對抗するため米國はその外交政策に於て重大決意をなすべき秋に立至つたとして、次の如く對日經濟壓迫の必要を力說してゐる

◇

日本軍が佛印に進入した以上米國はその外交政策に關して重大決意をなす必要に迫られるに至つた、單なる抗議のみでは南太平洋支配圈獲得を目指す日本の進出を阻み得ない併し英艦隊の大西洋支配が危機に瀕してゐる以上米國はその艦隊を極東にあまり深入させる餘裕はなからう、故に對日手段としては石油禁輸其他の軍需資材の輸出制限乃至は全面的輸出禁止が考慮されるが、石油の對日禁輸は日本の蘭印進出を促進する可能性のあることは無視し得ぬものであり、これら總てを考慮すれば適當な手段を決定するのは至難のことである、この決意は一に米國が果して極東に於けるその勢力を保持すべき手段を執る用意があるか否かにかゝるもので、若し米國にしてその用意がないならば我々は極東にその勢力を及ぼすかの如く裝ふことを止むべきである

日本軍が勘違ひ
佛印側がムキになつて抗辯
陸地からの進駐は認めず

日本と佛印間の交渉は兩者の協定に基いて日本軍は安南國境から佛印へ進駐を開始したところ國境ドンダン地方で佛印兵が日本兵に挑戦した事件は佛印側の勘違ひから生じた事件と云ふことになつてゐるが其の後なほ兩国からぬ報道が外電によつて傳せられて居り何か裏にあるのではないかと思はれてゐた、本日に至り佛印側は突然日本軍が北方國境から進駐したのは協定違反だとムキになつて喰つて掛つてゐる、先方の言ひ分によると

日本と佛印の協定は日本軍の進駐はハイフォン港から上陸するどころになつて居り陸地から入つたのは明かに協定違反である

とワイ～騒いでゐるものなのである、協定内容が公表されてゐないのでいづれが本當か判らないが陸地から進駐した日本軍の其の後の行動は餘りハッキリせず、本日の外電は安藤陸軍支部最高指揮官はこの方面からの日本軍の進駐中止の命令を出したとまへ云つてゐる

他方日本軍は本日ハイフォン港に向け進駐を開始したのは本日第一回目本國電報にあり其の後の外電をみると日本軍に對して相當惡宣傳を放送してゐるのである

(一)日本軍の死者が可成り多かつたとか

(二)ドンダンを佛印軍が奪還したとか

(三)日本軍は西原一策少將の努力にも拘らず北方から進擊を續けたのとか

さぁ～なぜを並べてゐる、今後とても此の樣な惡宣傳は飛ぶことであらう、ベタン政府側が日本に對して何か抗議らしいものを持ち出さんとしてゐるのは事實らしいとシンガポール電は報じてゐる

本日のハノイ電によるとハイフォン港に向つた日本軍は運送船八隻、驅逐艦一隻、驅逐艦三隻だと云はれる、なほ日本の飛行機はハノイやハイフォン港の上空を低く飛んでゐると云ふことだ

日本軍と衝突したのは主に土民兵でフランスの兵隊は土民兵の後方に待機してゐるかの如く傳へられてゐる

渡邊勝三郎氏
昨夜逝去

東京廿五日(同盟)——從三位勳二等宮中顧問官元帥松宮家別當渡邊勝三郎氏は氣管支炎に急性肺炎を併發し昨廿四日夜麻布區下霞會の自邸で逝去した、享年六十九、氏は岡山縣の出身、德島、新潟、長崎各縣知事、內務省地方局長などを歷任ののち貴族院議員、東洋拓殖總裁に就任、其後前松宮家別當の職にあつた

シンガポール事件
日本が大抗議
英國側の辯明

東京廿五日(同盟)——豊田シンガポール總領事は英國側民政長官を往訪し英國官憲が篠崎嘱託其他邦人逮捕に際し帝國總領事館に侵入したる不法行爲につき抗議を申入れたるところ、英國側が總領事館事務室に侵入したるはこれを篠崎嘱託の私室と誤認したる爲めなりと辯明し總領事館金庫に施した封印は即時解除した

東京廿五日(同盟)——大橋外務次官は昨廿四日午後六時廿分次官々舍にグレーギ英大使を招致しシンガポールに於ける英國官憲による帝國總領事館並びに邦人の逮捕、總領事館の不法捜索、領事館の封印等暴戾なる行爲に對し嚴重抗議すると共に英政府の反省を促し速に事態の解決方を要求した

カナダ人口
一千百卅万

オタワ政府統計局の見積りによるとカナダ人口は現在一千一百三十九萬と推定される、十年前に比して百萬人の增加であり米國の一億三千百萬に比すれば十分の一にも足りない

ダカール占領の噂飛ぶ
倫敦ベルリン爆擊

△デフリカ西端ダカール港では遂に激戰が展開されて早くも英國とドゴール軍が是を占領したとの噂あり、但し確報なし、佛海軍は潛水艦も一襲撃沈された

△英空軍は昨夜ベルリン心臟部を空襲、また軍事施設を猛爆

△ロンド廿五日——執拗なる獨軍の爆擊は昨夜も英南射砲陣地の必死の彈幕を越してロンドン中心地帶に多數の燒夷彈及び强力爆彈を投下したが、就中獨空軍はこの夜の爆擊に初めて空中魚雷を使用し、その一つは市內繁華街に落下し猛烈な勢で建物をフッ飛ばし多數の死傷者を出した、獨空軍の爆擊目標はロンドンの中心部にあるらしく一機宛來襲しては照明彈を投下してその後から次々と强力爆彈を落して行つた、市中央の目抜き通りの交叉點附近ではこの强力爆彈が落下したため建物の窓ガラスが周圍半マイル一帶の道路上に四散し慘憺たる光景を呈してゐる

廿年前の今日
大陸日報より

◇明治四十三年九月廿五日——加奈陀日本人會スキーナ支部では病院設立について豫算一千五百弗を計上す

ドイツ軍フィン進駐
新協定により

ヘルシンキ廿五日——フィンランド政府情報局は昨日に至りドイツが北部フィンランドを經由し北ノールウエー地方に軍隊及び軍需品を輸送する事を許可するに決した旨發表した、情報局スポークスマンの談話によれば獨軍輸送に關する獨・フィンランド新協定は去る七月効力を發生したドイツ・スエーデン兩國間と同趣旨の協定を看做つたものと云はれるがそれ以上の說は加へられてゐない、一方ニウヨークに達したユーピー電によれば獨軍は早くも昨夜ポトニア灣に臨むバッサに上陸したと云はれる

ミウチアル生命保險會社
日本人部　ロイ山村
事務員　管河

東へスランダス街二九三
ピーシー州公認
バーロマー

御料理
時節向き「吉野」獨特御料理
よせなべ、若鳥の水たき
すきやき

ピアノ教授
經驗は豐富教授は親切
トロント音樂學校

御結婚式お支度
長襦袢　短襦袢
無機械及新式ミシン入
オイルパーマネント
チエリー美粧院

日本振袖
御披露用

助産
電話シーエー五八四六アーム
ケーファー街二二二
松岡久枝

電話ハイランド二五九八ニム
マーケール街二二一五
高橋貴志子

ラヂオ修繕
何なるレヂオでも丁寧に
責任を以て修繕

英國の女流飛行家も從軍

ウスレミレ日卅はで部會司令官ツイド
上も打撃一が撃死の出行飛手飛行機女編隊出撃スリポイに月曜海
伊られたるたの出破し裏滅目出の不足か出行飛手娘らポイ女
も撃墜したものはないかと砂漠法してある【倫敦廿五日】

青棟の下にて
より

エンプレス・オブ・エジア號に對する日本海軍飛行機の過失に同船乘客は、故意にやつたやうに言つてゐる。時節柄それが假令過失であつても、そう言はれるのだ。色目で見られるどうも言ひ得られるので無理もない話である。しかし日本海軍飛行機が故意にやつた事件として は凡そ意味のない事件で、常識的に考へても故意でなく過失であるとしか思はれない。日本の海軍當局が横濱で同船に對する禮儀をつくした態度を見ても、日本政府がカナダ政府に全面的陳謝したことによつてもそれは十分證據だてられる事である。

◇

私が本欄で度々述べた通り日本としては、カナダに對して平常なる貿易關係持續こそ望め、何等それ以外に求むる所はないのである。從つてカナダ船舶を故意に爆擊して紛爭を徒らに起すなどとは考へられない。カナダ船を誤つたにせよ傷けた事は不祥事件に相違ないが、一部船客の放言するが如きものでなかつた事は我々としても十分認めざるを得ない。

◇

日系第二世の軍事教練に關して一部市民の反對氣配があるやうだ。例によつてウィルソン市議なども大反對のやうであるが、日本人はカナダの戰爭遂行に何等協力しないと非難しながら、折角日系二世がその機會を與へられんとするや、それでは困ると反對するのだ。それでは日系はどうしたらよいのだ。意地の悪い姑に虐められる嫁のやうなもので、結局日系はどうしてよいのか判らなくなる。

◇

私は度々本欄で述べたのであるが、日本の政策がどうであらうと、カナダに在住する日本人は、二世は勿論のこと、歸化人は非歸化人を問はず、一樣にカナダを愛してゐるのである。それはカナダ生れの白人がカナダを愛する心と全く同一なのである。それは理窟でなく、自然の感情なのである。私達は排斥さへなかつたら、カナダは世界一の樂園であると、常に信じてゐるのである。それ程の愛國心がゆがめられた目で冷やかに遇せられるのである。

◇

日系二世の軍事教練は、現在の所白人同樣であると信じてゐるが、若し差別待遇を受くるが如き場合は、潔に遺憾にたへないものがある。日本人なるが故に、異人種なるが故に、銃器登錄問題で我等はその不平等に不滿を感じたのであるが、若し軍事教練も差別されるとしたら、我々日系は人種的偏見の如何に根强いものであるかを知り、且また自由、平等、正義のカナダから消滅することを悲しむものである。

東部で最も好評の
コート地やドレス地が參りました
スマートで着心地の好い新裝は御自身で御仕立遊ばさるに優るは御座居ません
ブクレーコート地(五十四吋巾)　ヤード　三弗五十仙
ツ井ードコート地　五十四吋巾　ヤード　一弗七十五仙より三弗五十仙迄
オールタイムクレープ　上品なセラニースシルク　ドレス地(三十八吋巾)　特價　ヤード　一弗四十五仙
■新柄新色の切地類を豊富に揃へて居ります
何卒御來店下さい
グランビル街七三〇番
日本シルク商會
(舊ホテル・バンクーバ向ひ)

NIPPON FOR VALUES

新荷着案内
松茸昆布佃煮　一斤　四〇
花鰹(キング印)　一箱　三五
八千代アラレ　一斤　四五
千梅干　一斤　三〇
万人ゾーリ　一足　一、一〇
月オクレ雜誌到着
良品廉價のグロセテリヤ
松宮食料品店
バウエル街二三五
電話マリン〇九三七

日本行各汽船切符販賣
日本郵船、シーピーアール
▲西復航證明、移民官手續、妻子及使用人呼寄手續
▲出生、死亡、婚姻等屆書、加奈陀政府出生証手續
▲歸化證にて帝國旅券下附及妻子呼寄手續其他一般代書
晩香坡市バウエル街二三五
中山義一事務所
電話ツリニチ〇三九四
住宅ハイ二二〇七アール

Manufacturers Life
○御子樣の貯蓄心涵養のため
○御樣樣の結婚費用積のため
○他日事業の資金に當てるため
○來るべき悪境の準備のため
○御家族の生活安定保證のため
當會社は世界卅二ケ國及日本の大都市に支店又は代理店を有します
マニュファクチャラース生命保險
晩市アレキサンダー街三〇二　電話ツリ〇二八三
代理信夫保險事務所
日本人唯一の保險士　信夫三郎

晩香坡市パウエル街二六八
杉山運送店
電話ツリニチ—三〇五九

「わさび」の理想的最新根治藥
◇外用「蘭香」絶對無害安全　用法簡便爽快　三、〇〇
○にきび吹出物皮膚病に…「ヒフチャージ」五〇—一、〇〇
△寫眞機フィルム
△現像燒付引伸し
△文房具小間物類
△通信御注文歡迎
文化商會
パウエル街二五〇電話シー四〇八七

新着品
ワカサギ佃煮　一斤　四〇
椎茸昆布佃煮　同　三五
エビ佃煮　同　三五
花鰹佃煮　同　三五
干梅　同　二五
赤梅漬　同　二五
金山寺味噌　同　二〇
優良品を最も安く
香村商店
パウエル街二六九二電話ツリニチ〇〇九一

傳はる日獨同盟說 事實ならば日本の參戰

英米共同作戰に對抗と外電は報ず

日ソ不可侵條約話も出る

近來東洋からの外電は何を飛ばすか判らぬ樣である本日の上海ユーピー電は東京からの確な筋の情報として獨逸の東京に於ける情報は日獨軍事協定の趣旨を水曜日の玉砕批准を待つて發表する段取りになつてゐると報じて居る

此の獨協定は日本の對歐洲戰爭不介入方針を直に放棄するものではないが今後の英米共同作戰の決定を見次第、何らかの方法で日獨共同作戰をみることにならうと云ふのであるらしい

日本とロシア 不可侵の道

更に一つ

此の協定は日ソ不可侵條約出現の爲めドイツが一つ骨を折ることが含まれて居りこれによつて日本の國策はロシアの羈絆なくして遂行される樣にするのだとある

以上の情報から推して上海あたりの外交筋は

いよ〳〵ヒトラーも對英戰の速戰即決不可能なるを認め長期戰遂行の爲めかく日本とも結ぶ事になつたものだと見てゐると云ふことだ

ヒトラー代表 訪日中

ヒトラーの個人的代表としてスターメルス男爵は目下東京にあり日獨同盟の問題に就て日本側と協議したのだと云はれる、日獨同盟說と關聯して東洋に於ける米國人は目下大騷ぎをやつて居り新たに引揚話までもあるのは別項記載の通りである、上海方面に於ける日本軍の機關紙と云はるゝ某紙は

東京とワシントン間に諒解が生ずればこれは重大危機へ導くものである、日本は如何なる結果を生ずるとも他逆反對者を擊つであらう

と論じてゐる

日獨軍事同盟說に米國側ビツクリ

◇——佛印問題は上海へも飛火可能

東洋から總引揚說

晩かれ早かれ歐洲戰爭に參加しなくてはならなくなるだらうと云つて居る

今は公然の秘密となつてゐる通り以前ドイツ側から日本に對して獨逸軍事協定の趣旨を示唆し日獨軍事協定の方針を源泉し

て來たとき極東は是を看過した爲めに及び他の一部で反對したので遂にお流れとなつてゐる今日に至つた、ところが事態は一年前とは異なり日本の側に強硬な要求し、是に對して米國あたりがしきりに反日行動を行はんとしてゐる現下にある爲め若し本日の日獨同盟說が事實とすれば此の新同盟は日本側がドイツと結ぶ的として日本側がドイツと結ぶことになつたのかも知れない、但し今回の同盟說が事實であるかどうか例の經路からは確報のない點だけはハッキリ書いて置く必要がある

△日本で日獨伊同盟論や日ソ不可侵協定を主張する輿論が一部に擡頭して居るのは事實で左は其一端を物語る東京日日政治部和田敏明氏の論文の一部だ

いま外交轉換（日本の）に關する輿論の動向を見るに、日獨伊同盟の締結を最高目標として、地域的聯盟主義による新世界平和機構の建設、南方政策の積極的遂行による東亞經濟圈の確立、英米依存主義の揚棄等に要約される、獨伊の壓倒的勝利による英佛の○戰は東亞における日本を脅威する國際勢力としての英國の退陣を招來し、米國とソ聯との二國を大きく浮び上がらせてきた、わが國策としてこの二國に對する同時二正面作戰を回避するためには、日獨が相組んでソ聯を牽制し、場合によつては日ソ間に不侵略協定を締結し、北方國境地帶における安全狀態を確保して南方政策並にこれを妨碍するの態勢にあるアメリカに對して備へねばならない、しかもだとも云ふ

日獨伊三國はそれ〴〵歐洲と東亞に新秩序建設の共同目標に邁進してゐるのであるから三國は單に日獨伊樞軸といつた常套的表現が意義する三國關係を超克して最も强固なる同盟關係の紐帶で相結ばねばならない、日獨伊三國同盟の締結が提唱される所以はかゝる理由に基くのである、しかも三國關係の强化はドイツの英本土作戰を控へた現在こそ絕好の機會といふべく、少くともその第一着手はこの作戰開始前になされねばならない

支那で爆死の當地人遺産

支那常德で昨年六月廿三日日本爆撃機の爆彈で死んだと稱する晩香坡出身宣教師カスウエル夫妻の遺産問題が目下當地法廷へ持出されて居るが夫妻のどちらが年上であつたかを確めた上で年長者の親戚が遺産を貰ふことになつた、ミセスの方が四歳上だとも云ふ

御巡遊はされた北白川宮殿下（御右）御親閲は陣中にて

日米戰を豫想か 引揚話の裏

日本軍は佛印進駐の序に上海の佛租界まで奪取してしまひさうだと宣傳してゐる向きもあるのであるが日本が遽に之を奪れ日獨ともも新同盟の根本趣旨は既に承認ずみだと云つて居る

有はアメリカがレンガポール軍港を使用したり英米が倉作で太平洋に臨んだりすることが決定的になつた場合發動されるものとされ或ひは東洋に於てのみ日獨同盟は適用されるのかも知れぬと見て居るものもあるが、一部では日本は

メリカ人の總引揚げ說である即ち米國側は日本、支那、滿洲國等に住んで居るアメリカ人全部に對し萬一の場合を慮つて引揚げの用意をさせるとの事であるらしく、是は單に佛印や上海問題ばかりでなく日米戰爭を豫想しての準備と見なくてはならない

今のところ單なる新聞の豫想話ン電報によれば一ル國務長官は

日獨伊軍事同盟を結べ！ 日本で叫ぶ！

ロシアとも接近說

に過ぎぬが、アメリカの對日態度及び日獨同盟話を睨み合せて考へるとき日米の關係は決して樂觀を許さぬのである

◇

日獨同盟噂話に對して本日正午迄にワシントンの意向を聞く事が出來ない、昨夜のワシントン電報によれば一ル國務長官は

對日態度を全面的に改めず尙は日本を抑へるための手段を考究中と云はれ其の一つの方法としては日本に對して完全禁輸の斷行を考へてゐるものらしいと報ぜられて居る、これは大統領令をして發布させて初めて有効化するの筈が日獨同盟說を聞いて更に如何なる態度に出るかは明日あたりがみものである

日系の召集と參政權の問題 ウイルソン騒ぐ

カナダ生れの日系邁輪者が今回徴集され身體檢査を受けて近く軍事教練を受けるのに對し日本人は徴兵に行くはアトでオタワに對して參政權を要求するかも知れぬと飛んだところへ氣を廻し、昨日の市會委員會に對して日系が兵役に服してもビーシー州に於ける參政權を與へぬやうオタワへ運動すべき點を主張した一市委員會としてはウィルソン案を考慮した結果左の二つを承認し第三はウィルソン自身の運動に任せる事になつた

（一）オタワ國防大臣に對しビーシー州に於る東洋人の速な侵入（發展）を抑へんとす

（二）東洋人が兵役に入隊してもその結果ビーシー州及び晩香坡に於て彼等が現在享有してゐない或權利（即ち參政權の事）を彼等に與へないといふ確言を與へて貰ひ度い

（三）東洋人の入隊者は太平洋地方に集中せしめず、全カナダに分散せしめること（これは流石の委員會も氣がトガめたのかウィルソン自身の私信を以てオタワにかけ合せる事にした）

◇

ウィルソンといふ男は血も涙もない男で日本人がカナダ兵役に服せねば忠誠がないと云ふし服すれば權利がどうの、東部へ追つ拂へのと言つてゐるのである

エシア號の誤爆事件

支那人怖れる

エシア號誤爆事件に關し其の後聞く所によると、命中の小型爆彈はデッキを三つブチ抜いて一等船客用ケチンの厚さ一呎のコンクリート床に當つて爆發したものでケチンは滅茶苦茶になつた、若しケチンの床を貫いたら下は機關室で大變な事になつたらうと云はれて居る、小型爆彈でも命中の際は全船が恰も地震にゆられたやうな感じを與へた由、同船が横濱に入港するや海軍省から少將以下約二十名の代表、醫官それから看護婦まで乘船して來たが負傷の支那人は日本側の厚意も知らず日本の病院に入ると毒を盛られるから……

南支某方面の日本軍砲擊

と上陸入院を拒んださうである此の事件前後にドイツの潜水艦が北太平洋に出沒して居るかも知れぬとの情報ありエシア號は誤爆事件よりも此の潜水艦の方がコワかつたそうである、尙日本機が二發目の爆彈を命中させたらエシア號は高射砲を擊つ事にしてゐたと云ふ

神奈川縣の藤澤に市制

東京廿五日（同盟）——內務省では來る十月一日より神奈川縣高座郡藤澤町を廢しその區域に藤澤市を設置する旨二十五日付官報で告示した、藤澤市側施行により全國の市數は百六十七となる

米航空將校團 蘭印へ赴任

ニューヨーク廿五日——昨日の「ニューヨーク・ヘラルド・トリビューン」紙の報するところによれば米海軍航空將校八名は蘭印政府の招請により操縱士訓練のため近く蘭印へ赴く事になつたと云はれる

求 十五六才の配達ボーイ至急入用電話ベー八〇四一

求 多少經驗ある家庭働き娘通ひ電話マリン五三〇三

▲青年仕事求むプレス業に經驗あり電話シーモア八八三六

求 十七八才の青年店員入用電話フェヤモント六〇六〇

求 裁縫見習ひ又は經驗ある人入用電話ハイ一六四二

賣 プレス及ドレスメーカー店賣渡し 本社營業部照會

求 十六七歳配達ボーイ至急入用委細面談フェヤ一五三四

速成日本語 夜間教授 個人指導、讀書、作文、習字 申込所マヤル街二二一五 高橋 電話ハイ二五九八エム

求 注文取り一名入用 本社營業部照會

▣運轉手入用 ヤマタキシー

●求 裁縫婦人數名入用 新小田

●募集 ボール運び人員入用 コクイトラム山本キャンプ前川魚店

求 婦人皿洗一名入用 丸萬シー〇四四四同一三五〇アール

結婚及葬式用花類 中村花屋 バウエル街二七〇 電話シー五九三五

生徒募集（入學隨時）△夜間部も御座います アントネット洋裁學院 晩市ワーター街一〇八半 電話ツリニチ五五三〇 澤田美代子

シンガーミシン 日本人最古の經驗ある代理人から求めになれば即座に修繕其他の事が聞にあひ實際の御便利御德であります、ミシンの事は第一速刻御相談にお伺ひ致します 電話ハイ五九七八アール フランクリン街一七六六 柳澤元仁

◇久留米つつじ ◇椿 ◇庭木類 ◇鉢物 フレムリン街八六四五 久留米躑躅園 8645 Fremlin Street 電話ランガラ〇二五六アール

シンガーミシン 日本人部代理人 堀謙次 西第廿街三五一 電話フェヤ一三八六エル

法律事務所 エエツチ ヤング ドミニオン・バンク・建物內一〇九號室 電話樓更マリン二八二五（日本語を話します）

各種ビジネスや住宅の賣買 精々有利にお世話致します 何卒御引立を乞ふ 仲介業 水原事務所 晩市バウエル街二四三 電話シーモア三四四七

各種保險代理 郵船切符取扱

Singer Sewing Machine Co. 393 Powell St. Shop Phone Sey. 1326

本社は日本人各位の御便利の爲め各種ミシンをバウエル街ショップに取揃へて居ります 新古ミシン取換へに並

新ミシンお求めの方は是非當店に御用命下さい 附屬品一切も取そろへてあります 電話シーモア一三二六 マネジヤー 鶴田牧藏 自宅ハイ五七六八エル

晩市バウエル街三一〇 重松花屋 電話マリーン一四一七 夜自宅ツリニチ四七九三エル

花 花束、花輪 鉢物一切

遠山寫眞館 コロンビアスチヂオ 電話シー一七二三 自宅ケキスタ一八五〇エル 晩市メーン街三一三

越 バウエル街二三八 運送業 電話シー三五二八 山崎鄂太郎

高等寫眞術 ニュー・モダーン・スタヂオ メーン街四三八 市マーケット向側新建物 支部 バウエル街二一四 電話マリン五六三四 村上寫眞館 自宅フェ三六二七エル

ブリキ細工 プラマー 大勉强で御用命に應じます 晩市バウエル街五八〇 宗宮ブリキ工場 電話ハイランド六一九〇 留守の節はハイ一八六〇エル

曾我運送店 晩市バウエル街三八一 電話マリン三六一九

舞踊教授所 若柳流師匠 外海トミ アレキサンダ街四三三 電話ハイ五二二九エル

土地家屋各種ビヂネス賣買 登記公證手續き 日英文契約證書作製 其他一般代理事務 晩市バウエル街三三四 公認 奥村事務所 電話シー一八二六 住宅ハイ三〇六三エル

花 花束花輪 一切の御用は是非當店へ 晩市西第四街二三五六（キチラノ圖書館前） 金魚 御小賣 イーノー花屋 佐々木菊三郎 電話ベーピュ七八八一

東ヘスチングス街六八四 公認 フリーダ美粧院 香樹喜美代 電話ハイ五六〇六 パーマネント

ニューケーキ 營業百パーセント マルチッドミルク バナナ ケーキ 特製カスタード ケーキ 六十仙 結婚式用ケーキは美味しい品を調製致します 晩市バウエル街三九二 住よし

○今回日本人タキシー營業は全部（メーター）に依つて料金を申受ける事に致しました

晩市日本人タキシ 名畑タキシー ハイランド〇七六五

オーケータキシー 西第二街一六七七 電話ベエビエ五九二七

高田タキシー 電話 ツリニチ〇八三六 シーモア三一一一

ヤマタキシー 電話シー一一一一 一四一五

フランスを語る

（三）　東京　今日出海

それよりも不安に慄んでゐた若い作家が寧ろ除りに目出な世界に放任されてゐたが故に、また彼等の行動を傾いた大胆さの故に、不安の、混亂のと云ひながら、不安に甘へてゐたが、突発し来るものに突き當つた今となれば、或は何を示しはしないだらうか。

精神的にヨーロッパの解体は、或は個人の出発に、活動は、或は個人の交渉からは出にくく、寧ろ不安を越えた個人的な絶望的な心境に到達するのが、個人の活動分子は、精神的な活動分子は、精神的に動揚するより致し方あるまい。

◇

何處の國でも、革新の時代には、革命のみが、清潔に来、革新の姿、無に埋られるので、敗戦の悲劇は、從来の生半可な不安の文學を生き殘らせる餘裕はあるまい。フランスはナポレオンの敗戦後に、浪漫主義が現り、前世紀の後では自然主義や象徴主義が興つた。少くとも十九世紀の文學は固より當然の事にして、苟も日系市民として加奈陀の國難に際し、其の國家を護るが爲め義勇公に奉ずるの精神に映くる所ある者は、斷じて是ある間敷きを確信して疑はざる所なり、然しながら、嘗つて在留同胞の過去の歴史を顧みる時、甚だ不愉快なる事柄のみ山積して居る、例へば、去る土曜日報のストライキストン漁者團体として戦時加奈陀の非常時局に當り日系市民は欣然國難に赴く可き秋なりと信ずる旨、聲明せられたる事は、洵に時宜を得たる處置として大いに我同胞の誠意を表する次第である、勿論加奈陀に生を享けたる日系市民として今日の戦時体制下に直面して如何なる犠牲をも甘受可きは、現に加奈陀に生れたる日系第二世として當然享有す可き選擧權ひとつすら與へられて居ないではないか、或は職業問題にライセンス問題に海に山に將たまた農業方面に理由なき壓迫あらゆる利權の削減等々虎視眈々たる排斥的傾向が繰り返されて居る事實を無視する事は出來ない。一言にして云へば排斥派の云ひ分は斯うだ、東洋人には權利は與へられないだが必要あれば何事でも強要する、此の國に在住して居るから義務も盡せと云ふあゝ何んと云ふ矛盾、何んと云ふ不合理なる申分であらう、洵に嘯然たらざるを得ないものがある、而も第一世は尚能く是を忍び第二世は進んで國難に赴くと云ふ。

あゝ此の崇高なる國民性の偉大さこそ實に神のみこそ知る偉大さにて興亞日本の隆々たる今日の雄姿こそ實に此の皇道精神の結晶であつて吾人大和民族の誇りにする所である。其の系統を受けたる日系二世の郷土は加奈陀である、由來郷土を愛せざる國民は無い、まして此の傳統的誇りを持つ日系第二世に於てをやである、烈々たる愛國の士氣の躍如たるものあるを疑はない。

▽……

吾人の愛する第二世諸君！

諸君は現下の加奈陀の非常時局に當り欣然として國難に赴き忠誠以て加奈陀を擁護す可きである。諸君の此の獻身的犠牲を最も高價に評價さる可き秋は必ず來る、吾々在留同胞は應召市民諸君をして後顧の憂ひなからしむと共に義勇奉公に完璧を期する、諸君の努力と相呼應して大いに主張す可きは主張して選擧權問題其他の利權問題にも徹底的目的の貫徹に邁進し榮冠を諸君の頭上に永遠に光輝あらしむ可く協力的に最善の努力を拂ふ事は銃後に於ける在加同胞の責務であると痛感する者である。

賢明なる在加同胞諸君！諸君は最愛なる子弟を軍營に送るに當り如何なる所信と希望とを抱いて此の有爲なる青年を送らんとするか此の千載一遇の重大時局に直面して不肖不文をも顧みず、喞か所信を披瀝して、敢て江湖諸彦の御指教を仰ぐ所以である。

（をはり）

重大時局に際し

サレー　一農夫（寄書）

何んだか生れるとは思ひも寄らぬ當分文學や藝術は等閑に付されることだらう。その間に逐々として、新しい空氣を温床にして新しい藝術が發芽するかも知れぬ。

唯フランスの文學は可なり早く再建されるのではないかと思はれるのは、フランスの民衆が文學や藝術なくしては生きて行けぬからだ。だが死力を盡して戦つて敗れたのではなく、あッといふ間に首都まで占領されたのであるから、敗戦の打撃といふものが案外少く、私の期待したやうな文學の興隆も望み薄だといふ悲觀的な觀察もないではない。してみれば、猛フランス文學の行方は暗澹たるものがある。

（をはり）

是非一度
御試用下さい！

オールド・バージニア・ファインカットの風味は最極のお氣に召す事と存じます
最良のグアジニア葉を特別細かく刻んで作られた此の煙草は優秀なシガレットを巻き格別の滿足を與へます
ポケット用　十仙
ポーチ　十五仙
半斤入罐　入十仙

OLD VIRGINIA
Fine Cut

ユーモア座談會

出席者
柳家金語樓　田川大吉郎
桂馬喬　三遊亭
春風ソカナ　川田晴久

司會者　扨て、六人引拔いたとして、それから……

○……

キング　聯盟の組織運動に乘り出さうぢやないか。

金語樓　新體制運動とは何だ。

キング　國民組織に沿ふ新しい聯盟を作るんだ。

金語樓　新しい聯盟とは何だね。

キング　聯來の我々自身だ。

金語樓　我々自身を作つたのは誰だ。

キング　我々自身の父と母だ。

金語樓　父と母を作つたのは誰だ。

キング　その父と母の父と母だ。

金語樓　その父と母の父と母ですか。

川田　どうです兩君、ビールを一杯やつては……

そこへサーヴィス嬢が、適時にビールを運んで來ました、冷いのをキューッと呑んで一回いきゝかホッとした形となりました、金語樓さんは、ハンケチを取り出し、頭の汗を丁寧に拭いてをります。

……○……

金語樓氏がキング氏に喰ひ下り「何だ問答」を執拗に展開しましたが、川田氏の提案で一旦先づビールの水がはいつた所でした。

キング　それから何だ、それから何だと追擊されちやくたびれるね。

金語樓　追擊する方が除つ程くたびれた。

川田　ぢや、よせばいいに。

金語樓　いや、さうしなくちや座談會が面白くならない、座談會の爲めに僕は心にも無いことを言つて見たんだ。

司會者　どうも有難い仕合せですが、あれがあなたの地ぢや無いんでせうか。

金語樓　そんな事を言ふんなら、僕はもうお喋舌りをしないぞ。

司會者　怒つちや困ります。

金語樓　怒らせるやうな事を云ふからだ。

川田　病人にはさからはない事にして、少し氣のいい話は無いかね。

……○……

司會者　報國債券の話はどうです、お買ひになつた方はありますか、ワカナさんお買ひになりましたか。

ワカナ　經濟問題に就いてはパパに聽いて頂戴。

金語樓　座談會後で電報でも打つか。

川田　旅館にゐるものか、今頃は何處かへ遊びに行つてるよ。

金語樓　一萬圓當る了見でね。

司會者　當つた人はありますか。

川田　これは馬鹿ですね、一萬圓當つてゐりゃ、今頃座談會なんかへノコ〳〵出て來やしませんよ。

キング　僕は滿洲巡業の時、一座で二十五錢宛出し合ひ彩票といふのを十枚買ひました、これは一圓で一萬圓。

司會者　當りましたか。

キング　當りません。

金語樓　當つてりゃ、日本へ歸つて來ないよ、川田式の物の言ひ方をすればね。

司會者　一圓で一萬圓はいゝですね。

金語樓　報國債券より割がよい。

（つづく）

●米は……米屋へ
値は安くても品は上等
二重袋―お茶碗入
大特價販賣
特選　加州白米
百斤　四、九五
五十斤　二、六〇
お買物は「現金でお安く」
電話バイランド〇八八九
米屋商店
647-9 E. Hastings St. Vancouver, B.C.
閉店後不在の時は電話バイ三三四六アール

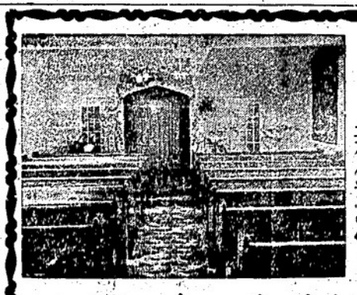

新築ホーム禮拜堂
△設備は總て近代的
△お通夜、葬儀には禮拜堂を無料でお貸し致します
△御通夜には何十人でもお茶のサービスが出來る樣になつて居ります
△料金は六〇弗、七五弗、九〇弗以上（自動車一臺及葬儀寫眞無料贈呈）
東（スチングス街七四二）
ホーム葬儀社
電話バイランド六一九四

McGAVIN
健康体とは？
肥満ではなく骨格と筋肉である！
「ゼネテック」ブレードにはその骨格と筋肉に必要な養分を含む胚芽が豊富に入れてある
「ドクター・チルデン」ローフは小麦に含まれてゐるものを其のまゝ、原料として造られ健康要素を總て含んで居る
是非貴樣の御買求めを望みます
Bread & Cakes

STEAM CAR WASH
ASK ABOUT OUR FREE GREASING OFFER
WASH YOUR CAR TWICE A YEAR BY STEAM. IT GIVES BETTER LUBRICATION AND LONGER LIFE. A NEAT JOB GUARANTEED.
Steam Wash Prices
MOTOR $1.00
MOTOR & BODY . 1.50
CHASSIS 1.25
" & BODY . 2.00
" & Greasing . 1.75
Motor-Chassis-Body . 2.75
自宅ナナイモ街六（バイランド三七七七アール）　電話ツリニチ五五四五
朝日グラーチ

優良新藥御案内
●セレニアム錠　四弗
各種腎臓疾患、肺臓諸症に最も有効適確なりと内外臨床醫家の等しく推奬する優良新藥にしてその効力の迅速にして確實なるは驚くべきものあり患者諸彦に推奬する所以なり
●ペインキラー　五十仙
その名の表はす如く總ての痛みを抹殺し去る事妙なるものにして内服して、さむけ、風邪熱、ケイレン、咳等に有効にして外用塗布して肩のこり、打撲傷、筋の痛み、切傷その他一般外傷に効力百パセントなり、せひ一家に一瓶を常備せられよ
カメラと附屬品材料
近藤特許賣藥店
390 Powell St. Vancouver, B.C.

PLP
ソーダスト
薪炭
電話にて御注文下されば直ぐにお屆けいたします
パウエル製材
薪炭會社
パウエル街一三五五
電話バイ四五六七四五六八

花は白菊　酒は菊正宗
響く其名は　灘で名代の菊正宗
心こめたる手作りなれば
かをり菊正宗　口には嘉納
久し振りで御目にかゝります　あけてほんのり　醉心地
どうぞ御ひいきさまに御願ひ申します
此廣告は州政府酒類管理局から掲載したものであります

新約聖書　（詩篇附）　三〇仙
改譯新約聖書　（六號活字）　七〇仙
改譯新約聖書　（詩篇附）　一、二〇
讃美歌　一、〇〇　各送料　十一仙　送料　十六仙
内田書籍店
電話ン一四二三〇
S. UCHIDA
347 Powell Street, Vancouver, B.C.

●日本行汽船發着表
船名　曜日　時刻
氷川丸　十月五日
●日本行郵便物本局締切日
●シ水　干潮　滿潮

振袖御殿

川口松太郎作

（26）

四條河原　（六）

「お小夜は無事か。何處にかくれてゐる。何處に？」

せき込んで云ふのには答へずに、

「お小夜さんから預かつたものがあるのです。若太夫へお渡しに來たんです」

お押はニコリともしなかつた。

「若太夫のお文はたしかに渡しました。あれを見てお小夜さんの紙持もつばりきまつたやうでした」

「あれは俺の本心じやない」

「今になつて、さうぢはれても仕樣がありません。若太夫を恨み切つて月をたつて行つたんです」

「月をたつて何處へ行つた？」

「判りません。行く先は誰にも云はず、八つ山の藤太郎さんの家で変度をして、何處へか行つてしまひました」

「行く先を云はずに？」

「私にも打ちあけてはくれないんです」

若太夫には大よその見當がついてゐる。二人で月を逃げようと云つた時にも、

「京の河原へ、空也の無若御前をたよつて行かう」

と、お小夜の口から云はれてゐる。

二代目御上覽の女歌舞伎で、お小夜は四條若御前と恋慕の仲だ。

「訪ねて行けば解んでくれる」

と云つた藤が今だに正へ殘つてゐる。

「預かつたと云ふのは何だ」

「これでございます」

「書物は何だ」

「あけて見て下さいまし」

紙に包んだ小さなものが、ふはりとして持ち重りもなく、紙のやうに細いものだつた。

不思議らしく紙包をあけて見ると——一束の黒髪が、悲みをふくんで重さがつた。

「……？」

流石にさよつとしながら

「是を俺に渡せと云つたのか」

「私の見てゐる前で、切りおとしてしまひました」

「そんな、無法なことを——」

「若太夫に別れては、女で生きる甲斐もない。さう云つて、髪を切つて、男姿で月をたつて行きました」

別れる心はなかつたものを、俺の心ないものたしかめずに、こんな無分別な——。

「浮世を思ひ切りました若太夫に俺へてくれ。泪しさうにさう云つて、涙もなく切り落して——」

「黒髪な奴だ」

「若太夫の切です、若太夫が惡かつたんです」

「四條の手前よんどころなく、あんな文を書いたのだ。何時かは打ちあけて許す日もあると思つてゐたものを——」

「そんなら何故、私にだけはかつしやつて下さいません？」

「例に多勢がついてゐる。云ひたくとも云へなかつた」

まさかに、本心を思ひはしなからう。察してゐてくれるだらうと、安心をしてゐたのが、二人の為めの不幸せだつた。

「無分別なことをされてしまつた」手に殘る黒髪を、泪しさうに見入るその夜。

京の四條の小屋の裏では——

強烈草には
シャンテクラー
シガレット紙を
低價が軟く薄く
燃が充分に
付いてゐる

自動式に紙
が出て來る
便式ブック

Chantecler
Slow Burning
CIGARETTE PAPERS

大陸アンテナ

應召二世へ

晩香坡　香天生

二世將君は今回召されて軍事教練の爲め入隊の首途にあるのである。將君は常々たるカナディアンでありながら過去に於て排日排日ものないはずだ。カナディアンとして國を愛ふ心に於て上下の區たりはないのである。この秋に當り、あたら排日排日を唱ふ者は加奈陀の國賊である。將君は正々堂々たるカナディアンとしての此の首途は永遠の歴史に殘るであらう。一ケ月の教練は想像絶なものと思ふが、將君は頑張りの身體、負けじ魂によつて楽も白人に劣ることはないと思ふ。上官の命令によく服し一意專心軍務に精勤し健康に注意して恥なく、日露二世の本分を全うせられん事を祈ふ、一言以て入隊の餞けとす。

◇新作小話◇

晩香　九天美

甲「今南洋東印度へ行つてゐる商工大臣はゆしも表裏のない人らしいね」

乙「なぜだ」

甲「その證據には小林一三と書いた紙を裏から透してみ給へ、やはり小林一三だ」

◇編輯局より◇

「大陸アンテナ」の投書を募集します、珍らしい話、面白い話、各地の自慢話、端唄、都々逸何によらず（二十行以内）投稿歓迎致します。「アンテナ係」と認める事、但し取捨は記者におまかせ下さい

猫田整氏は金曜夜に二世本派日校へ△島森周藏氏は夫人忌明志として三世フェアピュウ佛教婦人會へ△大塚治郎平氏は亡息寛君の忌明に各五弗宛晩香坡日本共立語學校、同校母姉會、同校中學四年級、同校秋父會へ

◇新學期を迎へた學生さんに

是非
小型タイプ
ライターを！

最新型　三十九弗五十仙より
容易な月賦にも
應じます

レミングトン會社
代理店
大陸日報社營業部
電話　ツリニテー五五三三

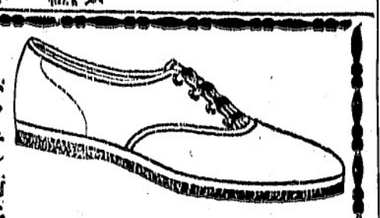

バウエル街二五六　電話ツリ四四七七エル
名畑靴店

御通學用靴
男女子供通學用靴大特價
女子用　一弗二十五仙より二弗七十五仙
男子用　一弗九十五仙より四弗七十五仙
外男女靴大特價賣出
大勉強

◇編輯局より◇

「大陸アンテナ」の投書を募集します、珍らしい話、面白い話、各地の自慢話、端唄、都々逸何によらず（二十行以内）投稿歓迎致します。「アンテナ係」と認める事、但し取捨は記者におまかせ下さい

とても味が良いと評判の

かき餅を

御愛食の程を御願致します各商店に御置いますから必ず當地製を御指定の上御用命を御願致します

江戸佛花あられ　林一心堂

電話ハイ三五三六エル

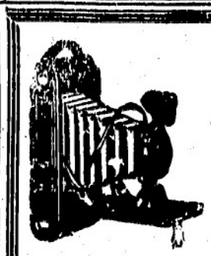

付燒燒鏡
誠心誠意

誠心堂

晩香坡市バウエル街二四九　電話シーモア四八八四
249 Powell Street Vancouver, B.C.

錠剤　トモサン

胃腸疾患の治療と豫防に是非を又慢性胃腸病の新療法として盛に服用され夏の常備藥として各家庭で使用されます

六十仙　一弗二十仙

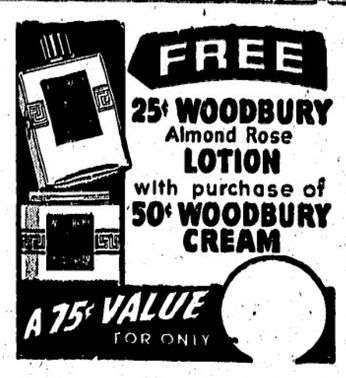

スペッシャル
ウッドベリアルモンド
ローション　廿五仙
ウッドベリクリーム　五十仙
特價四十七仙（七十五仙の値段）
恐らく絶後の特賣となるでせう

◇ビルダーサプライ

各種ランバー、レングル、ドアーウインド、ネール、セメント其他建築材料一切最も安價にて販賣いたします
尚住宅、鶏小屋、バーン等の請負を専門として居ります
電話或は郵便にて御通知下されば遠近に拘らず早速セールスマン出張の上見積書及其他高級御相談に應じます

ファンリッチ製材會社

瀧本與次郎

ビーシー州ポート（ネー）ツランク・クウンラインロード角　電話（ヤード）一三五エル　（自宅）一七九エル

小生儀過日右腕の骨を折り早速林醫士の診察治療を御願致せし所僅か一週間にて全治致し林醫士の折信力に對し卓越なる技倆を推稱感謝しました林醫士は新發明物筋肉神經骨皮膚病一切及神經痛、腎部の痛等に獨特製に依る藥は實に偉大の効力があり又打撲捻挫筋違い等には長く經驗あり如何なる重傷にても速かに全癒する事は驚く日本人間にも熱知の通り若し右の樣な際は早速林醫士の來訪を御願する事を御勧め致します特別に日本人を歓迎致します切に治療致します

スタブストン　秋本倉則

東ベンダー街九二
電話シーモア二四九一

恭頌林醫臣

妙

B.C. WOOD & COAL CO.

割薪値段

インサイド　フアー　一コード　六、五〇〇
同　半　三、五〇〇
同二等品　一コード　六、〇〇〇
同　半　三、〇〇〇
同三等品　一コード　五、〇〇〇
同　半　二、七〇〇
御電話下されば早速お届けします

ヒーター　ブロック
フアー　スラブ
一コード　四、五〇〇
半　二、〇〇〇
エチング　三、〇〇

ウッドランド街埠頭

ヒーン薪炭

電話　ハイ〇九一五
夜間　ハイ三七九六

晩香坡市バウエル街三八〇
昭和倶樂部
（事務所用）電話プリュチ五五二二
電話シーモア四五三三

眼の惡い方は

眼鏡の檢査及び眼鏡の調製を專門に行つてゐる藥店の專門技師

エー・ジー・ヒルシベルグ氏
エス・エルシベルグ氏
ミルトン・ヒルシベルグ氏に御相談下さい

西一八（ステングス街）
トーリック・オプチカル
電話シー三六二一

TORIC OPTICAL
Opposite Woodward's Dept. Stores
118 W. Hastings St.　SEY. 3621

かまぼこ賣
製造販賣

バウエル街魚類
前川魚肉店
電話ツリ〇三八七
同　〇三八六
住宅ツリ四七八七エル

皮膚病專門
一般諸病一切
公認電氣治療師
イースタブルック街二〇〇三
電話リチモンド一二三九エル
治療
長野才松

和洋雜貨食料品
東洋商業會社
P.O. Box 46, Port Essington, B.C.
主任　大橋松次郎

眼の惡い方は

正確な檢査の上眼鏡をかけると眼はハツキリものごともハツキリと早く考へられます
特に現代式スタイルの眼鏡は恰好もよいです
一日も早く御相談願上ます

西一八（ステングス街六〇五）
オプチカル・ハウス
專門技師ピットマン氏ローズ氏

Pitman's
Optical House
HASTINGS near SEE-MORE-ST.
Phone SEY. 1071

先祖傳來
名灸骨接筋違
男女諸病一切及び子供のかんの灸
慢性胃腸病、婦人病、つわりに

ビーシー公認マッサーブ
晩市プリンセス街二四一
電話（イランド三〇四二エル）
鎌倉

結婚、御祝用ケーキ
特に日本人向に調製致します
洋菓子類一切製造
晩市内は多少に拘らず配達します
バウエル街三四二
パウエルベーカリー
布田惣一
電話ツリニテ五五三一
住宅西第七〇街一一九八
自宅電ランガラ〇六〇七エル

◆魚類
◆肉類
◆青物類
◆カマボコ
◆和洋食料品
バウエル街二六二
茶木魚店
電話ツリニテ五五四二

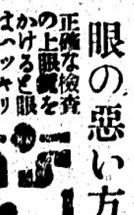

大工一道具切

晩市バウエル街三六八
秋山金物店
電話ツリニテ〇二三七

晩香坡市ゴーア街二二九
加奈陀日本人會
電話ツリニ〇〇七二
Canadian Japanese Ass'n
329 Gore Ave., Vancouver

バウエル街二二三二
御すし
御料理
日の出
電話マリーン八五〇五

惣菜料理
うどん、そば、天ぷら、丼物
出前一切
バウエル街二五八
現代的料亭
つばめ
電話ツリニテー〇五六一

鰻燒うどん、そば、丼物一切出前いたします
バウエル街二五〇
天狗
電話シー三五三八

御料理
日の丸
バウエル街二六六
電話マリーン六〇〇三

スキヤキ
小料理
バウエル街三〇〇
こまつ
電話マリーン〇一〇四

御料理すし他
バウエル街三六二
林家
電話ツリニテー三七〇〇

晩市ゴーア一三〇
樂々
電話ツリ二七〇六

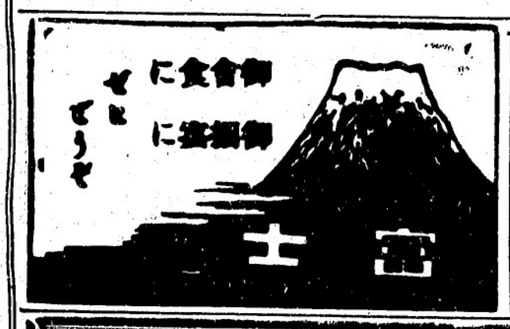

超特價提供

新品
無瑕
蓄音器
（定價百三十五弗）
只の
十九弗五十仙

敷に限りがあります
お早目に御下命を

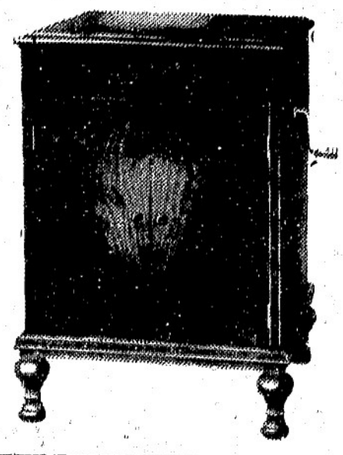

バウエル街三〇一　電話ツリ〇〇五五
ミカドツランスフアー　電話スタブストン二
大正堂

鮮魚肉類野菜類
食料品一切
バウエル街三五三　電話ツリニテー五七八四
自宅電話ハイ四九七九エル
スター魚肉店

晩香坡市バウエル街三七八
男女着類一切
澁谷商店
ツリニテー5525

男女子供靴一切
晩市バウエル街三八一
電話シーモア八六一九
加藤靴店
住宅　東カナダ街七九一　電話（一〇九二七エム

和洋雜貨食料品
晩香坡市バウエル街八六
西村商店
電話ハイランド一三七五

荷物運搬は凡て確實親切勉強で好評な
晩市バウエル街四六三
運送社へ
電話ハイ一五六六

●高等南京料理
コックは粉運の腕さ、で料理は實際の口に合ムやう
美味に調理　値段は大々的勉強
晩市バウエル街三八二
新南京樓
電話シーモア七八七五

國歌『君が代』由來
世に出る十二人劍舞
今年七十周年迎へて

(東京通信) わが國歌「君が代」が明治三年九月八日軍中樂で初の天覽演奏の御前で薩摩の軍隊長代の指揮によつて初奏されてから今年は滿七十周年、九月八日がその記念日であるが、この「君が代」の歌詞となつた古典や神歌は長く秘してゐたのでこの記念日を下しこれら古典と歌舞が一般に公開されることになつた、「君が代」の歌詞の出來は「古今集」「今樣歌」「催馬樂」「梁塵秘抄」中の「葉栗山」などの古典によるといはれるが、この「君が代」を國歌として選定したのは明治の元勳大山元帥で、山元帥は明治三年藩長士施から御親兵として徴兵を率出した薩長士藩長として出京したが、當時御親兵は外國の砲にならつて軍隊を編成するに設け樂隊させてゐた、たまゝ〳〵薩摩藩樂隊に「軍」して國歌選定の議が起りそこで大山元帥は同じ藩の薩摩藩出身の海軍大將中村祐吉氏に作曲を依頼した、中村氏は「國歌は樂隊より歌から選ぶべきで、よろしく雅樂の旋律、天覽飛鳥ならんことを願ひ」と申されるものをもつてこれにあてねばならぬ」と主張、野津、大山氏の同意を得て中村氏は「君が代」を提出した

ではは大山元帥がどうして「君が代」を選出してゐたといふか、薩摩では古くから十二人劍舞といつて神功皇后の三韓征伐のとき神前に古典七夜戰勝御祈願遊ばされた故事に由來した神舞があつて、この神舞に隼人琵琶の古曲で「葉栗山」の一節中に「君が代」の歌詞が取入れられてゐたものであつた、だが非常な神舞も明治維新以來絶してしまつてゐたものである

紀元二千六百年の佳き年に當りまた「君が代」初奏七十周年

明春一月一日から
二重放送開始
日本の海外特別放送

六〇キロ、一月一日より三月廿一日まで一一八二五及び一五一〇五キロ

△ハワイ—午後十一時より同十二時まで、十月一日より一月廿日まで一五一六〇キロに、十二月一日より同廿一日まで一一八〇〇キロ、一月一日より三月廿一日まで九五三五キロ及び一一八〇〇キロ

△北アメリカ東部地方—午前五時より同六時まで、十月一日より十二月廿一日まで一五一〇五キロ

△北アメリカ西—(カナダを含む) 當地時間午後九時より十月一日より十二月廿一日迄一一八〇〇キロ、一月一日より三月廿一日まで九五三五キロ(五〇ワット)及び一一八〇〇キロ(廿ワット)

△北アメリカ東部地方—午前五時より同六時まで、十月一日より十二月廿一日まで一五一五キロ

△ハワイ—午後十一時より同十二時まで、十月一日より一月廿日まで一五一六〇キロに、十二月一日より同廿一日まで一一八〇〇キロ、一月一日より三月廿一日まで九五三五キロ及び一一八〇〇キロ

日本放送協會では新外米別放送波長を次の通り決定した旨當地領事館から發表された

△北アメリカ西—(カナダを含む) 當地時間午後九時より十月一日より十二月廿一日迄一一八〇〇キロ、一月一日より三月廿一日まで九五三五キロ(五〇ワット)及び一一八〇〇キロ(廿ワット)

△北アメリカ東部地方—午前五時より同六時まで、十月一日より十二月廿一日まで一五一五キロ

△ハワイ—午後十一時より同十二時まで、十月一日より一月廿日まで一五一六〇キロに、十二月一日より同廿一日まで一一八〇〇キロ、一月一日より三月廿一日まで九五三五キロ及び一一八〇〇キロ

新西院佛婦人會

新西院佛教婦人會では來る廿九日(日)午後一時より粉母子會館を開く、會員の出席希望

日白合同 秋のバザー
日本カソリック教會主催で

日本人カソリック教會では例年通り十月廿五、廿六の兩日に亘つてバザーを開催する事になつた、本年は特に白人方面より大々的援助を受ける筈や時節柄時局にふさはしい數々の物品を用意、日白人の娘さんが賣子やして活躍し、また階下の食堂も獨特の料理でサービスすることになつてゐる、その他兩日はゲームなどもあるのでその盛況は今から豫想されてゐるが、多數の援助を希望すると

晝間は暑く
夜は秋の姿です
佛印國境からの便り

(佛印國境鎮南關にて) 佛印國境から內地の皆さん(一筆啓上)廣西西南部にもそろそろ秋の氣候が訪れて參りました、それでもまだ晝間はとてもわつくきつい陽光が照りつけ酷暑の域を脱しませんが、あかね色の太陽が國境の山に沈み冴ゆる月が空に飯候ぼちぼちもなれば立秋後の氣候ぼちぼちもなれば立秋後の氣

空は澄み月は冴ゆる名も知れぬ蟲が草むらにすだきスッカリ秋の姿です、夜半過ぎて東雲の白む頃ともなれば急に氣溫もさがり寒ろ寒さを覺ゆるほど冷ゆて來て一枚の毛布にくるまつたばけでは寒ゆしてしまひます

抗日の本據だつたこゝ廣西の西南地區南寧から佛印國境に續く沿線各地にも今では隨所に日の丸の國旗が飜つてゐます、この國旗の情景を目のあたりにして筆者等の胸には何かいひ知れないものがこみ上げて來ます

齋藤讓治君
盛大な歡迎會
カンバランド
第一號地で

【カンバランド第一號地通信】當地出身の齋藤讓治君は今回ビーシー大學を卒業歸宅したので去る廿四日自治會及び母姉會合同主催の下に同君の祝賀會を開催した、行比氏司會し安井氏自治會を、小田トメノ夫人母姉會を、吉國榮一氏青年會を夫々代表して祝辭を述べ、齋藤夫人が謝辭を、讓治君は謝辭と青年への希望を述べ會を終つたが非常に盛會であつた

△第一號地ブルーデベルス野球團の歴勞會を開催、安井氏司會岩淺元老より希望と激勵の辭があり吉國榮一氏チームを代表し謝辭を述べた、當日は青年男女の獨唱、合唱などあり盛大に終つた

評判の映畫
ス村で上映
來る廿七日

【ステプストン通信】漁期繁忙のため久しく娯樂のなかつたステプストンでは來る廿七日午後七時より櫻花會後援で同地佛教會新ホールで大好評のオヤマシヨウのトーキー映畫小杉、靴夕起子、花柳小菊共演の『爆音』十卷及び千恵藏、杉狂兒、美ち奴共演の『唄の旅彌次喜多道中記』十二卷、ニュースその他を上映する、因に近くこれ等の映畫は米國へ行くので再びこの番組で見る機會はないので此の際多數の來觀を希望すると

創立十五周年
記念の祝賀式
キチラノ佛日校

來る二十九日(日)午後二時半よりキチラノ佛教日曜學校では當會堂に於て創立十五周年記念祝賀式並に秋の集ひを兼ねて催すことになつた、尙當日の式場を借りて生徒の皆、精勤の賞品授與を行ふ各父兄諸氏並に一般の參列を希望す、式後餘興として活動寫眞を上映

合同教會青年會
總會で新陣容成る

合同教會バウエル青年會では去る二十二日午後七時半教會學校で第十二回定期總會を開いたが出席者約百名ありて盛會、谷田部會長司會し、先づ植田豐君の日本訪問感想談ありて總會に入り、會計會務諸報告、本年年度方針に就いて三協議をなし最後に新年度の役員を選擧しが左の人達が當選した

△名譽會長清水牧師△前年度會長谷田部英二△會長井出仁△第一副會長福島和子△第二副會長井出テイ子△會計岡村美惠△記錄書記藤田則子△通信書記和泉正一、新井公道△傳道部長荒井ユキ△市民部長小山一彦△文化部長石渡美代△公論部長兵頭秋子△演劇部長谷田部コト△運動部長有門

小林澄孃と
前川喜一氏婚約

滋賀縣人小林みゆ氏次女澄孃と同縣人前川喜代次郎氏長男喜一氏は藤居誠一郎、田口牧治郎兩夫妻の媒妁のもとに婚約成立、去る二十三日新北京で親戚知己を招き披露の宴を張つた

慰勞會と親睦會
フェアビウ佛青

フェアビユウ佛青では來る二十九日午後六時よりメーン街ニユーヤーク洋食店で同會エー、ビー野球選手の慰勞會を兼ね會員の秋季親睦會を催すことになつた、全會員出席の豫定で準備してあるから若し缺席の場合は金曜夜までに小林、北村兩幹事までその旨通知ありたしと

四重福音教會

四重福音教會婦人會では今夕八時から例會開催「新体制における婦道」と題し達牧師の講話あり、引續き揮花講習を開く

八面雜俎

○…賀川豐彦氏がさきに陸軍刑法に問はれ東京憲兵隊に檢擧され、去る十三日釋放された事は既報の通りだが、同氏は瀬戸內海の豊島結核療養所に赴き、殘る生涯を結核患者のために捧げるさうだ。

○…今晩から愈青年講座を再開する。今期は申込者稍少く五十名であるが、粒は揃つてゐる。例によつて女子が多い聽講生は定刻に出席して欲しい。

日本婦人の安南兵
樂土氣分に浸る佛印フランス人

(ハノイにて九月一日發)收錄

フランスが東洋にのこした最後の楽園ハノイ銀座ポルベール街

【佛印の驚異】をまもるフランス人驚異は明日の東洋の鼎をひらく一つの鍵である 佛印の各新聞はドイツ空軍の英本土爆撃を移動に宜つて一面のトップに掲げ報道してゐるが、中合せたやうにドイツ軍を「イギリスの敵軍」と呼んで彼らの胸底に蠢るドイツへの敵愾心をわづかに表現してゐる、メトロポールホテルのロビーに別國のニュースが張り出されるが「我は一氣なる表情で別國の想運をひそ〳〵語り合つてゐるフランス人を見かけることもあるが、總じて彼等の生活面に戰敗國民のうらぶれた氣配が感じられないのはどういふわけであらうか

銀行も會社もオフィスは朝八時半から十一時迄、晝は三時から六時までが執務時間で晝飯と夕飯に二時間づゝ、晝飯に一時間半費やす彼らの生活は食堂と寢室に一日の大半を過ごしてしまふ、戰爭が始まつてからのハノイ市內のダンスホールは閉鎖されてゐるがグラン・ラックの畔にあるサンスウシの舞踊場やその他のダンスホールは軍並バーに改造され夜中の一時、二時まで安南人や支那人の失業ダンサー相手の酔客で大驅きだ、尤も七、八月の平均溫度が四十度に迫り、しかも水蒸氣の飽和してゐるハノイの生活はかうでもせねば氣が狂ひさうだ

彼らは蘭印のオランダ人とは違ひ勢ひ勢ひ「ヒューッパ人の誇りを棄てゝ」なくまで東洋のフランス人になり切らうとする心構へをもつてゐるらしい、本國では月給八十圓の少尉殿でもこゝでは本給だけで三百五十圓を頂戴し、しかも一旦佛印勤務となれば一生をこゝで勤務せねばならぬ規定だから勢ひさうした心構へもできてくるのだらう、四萬七千の在留フランス人は殆んどかうした運命にある人々だ

先日西原少將が視察したホンゲイ炭坑は埋藏量五十億トン年採掘量二百萬トンの優秀炭坑でこゝに働くフランス人たちは日給廿乃至卅錢の安南人を驅使して高給をはみながら平均三割の會社配當を殆んど本國に吸收されてゐる、單に炭坑だけでなく一切の利潤がこれまで本國に吸收されて來たゞけに東洋化されたフランス人の間には東亞の新事態に即して日本と提携の下に佛印の新体制を形成しようといふ動きも生れて來てゐる

しかしながら一方には安南人の獨立運動、反佛機運が最近やうやく濃厚になりつゝあり、我々が安南人の店で買物をすると必ず「日本は佛印に三ケ條の要求を出したさうだが、誰にも云はぬから教へてくれ」などせがまれたり「何時になつたら日本の軍隊や商品が入つてくるのか?」、フランスの品物は原價が高過ぎて私たちはとても生活が出來ない」と愚痴を聞かされる

これまで安南人の獨立運動は殆んど十年目毎に芽を刈り取られ、つぎの十年間にまた指導者が成長してくるといはれてゐる、丁度今年は一九三一年のアンバイの共產系叛亂事件以來十年目にあたるので佛印側の警戒は相當嚴重である

支那國境の安南兵の間には萬一日本との戰爭が始まつたら日本に味方するんだとさへいふものがあるといふので佛印政廳はひそく神經を尖らせてゐる、ともあれ佛印のフランス人が日本と提携して東亞新秩序下に依然たる植民地的樂土を享受しようと考へてゐるかと思へば、一方安南人は安南人で他力本願の獨立を目論でゐる、佛印よ、何處へ行くか! これが偽らざる姿である

紙は
紙はやはり
紙は
紙はやはり
紙は
紙はやはり