Vol. 35 No. 10,133 Friday August 30 1940 TAIRIKU NIPPO 昭和十五年八月三十日（金曜日）第一万百卅三號

大陸日報

TAIRIKU NIPPO
THE CONTINENTAL DAILY NEWS
PUBLISHED BY
TAIRIKU NIPPO SHA, LTD.
818 & 818 W. CORDOVA ST.
VANCOUVER, B. C.

本紙定價（前金）
一ヶ月 七拾五仙
六ヶ月 四弗五仙
一ヶ年 八弗拾五仙
發行所 大陸日報社

紙はゆ
電話ツリニティ 二四六
バウエル街三〇二八九ニ
小林（理髪）

富士美容院
矢部しげ子
電話（イ）ランド四九一八

美粧院
北野美容院
ビーシー州
池田鄭子
電話ベイ一〇三三一八
電話ツリニチ五一〇一—五一〇二
住所イランド三三二七

タキシーは
ヤマへ
電話 一四一四

國ケ關派閥を打破し
英米形外交官を追拂ふ
松岡外交・國家主義を注入

東京廿日（同盟）——廣田内閣の組織に當つては外務省人事の大刷新が行はれ、外務省内に興つた暗雲は根こそぎ打破される

（一）新陣容の配置に當つては新政策遂行に即應すべき重職を主義をとり支那にはじめ南洋地方、南米諸国には政治的に即した重要なる人的機構ならびに機構完備をなすこと

（二）新陣容の配置に當つては各機構の長官は勿論在外機関の長官に対し、外務省の人事刷新を行つて新時代の外交官の養成に當ること

（三）機構の改革に當つては外務省の人事刷新は勿論在外機関の長官に対し、外務省の人事刷新を行つて新時代の外交官の養成に當ること

（四）外務官僚の國家主義的乃至は全體主義的再編成を行つて新時代の外交官の養成に當ること

（五）機構の門戸を開放し各省及び民間各府人材の起用を図るとともに省内における新進の抜擢に當つては序列重視の観念を打破し少壮有能の士を抜擢する

（六）中核指導體に顧問、參與若干名を置く

（七）中核指導體の下部構造は指導體成に順じ府縣指導體市町村指導體の順位にそれぞれ下位せしめる（部落指導部は置かず）

（八）國民協力會議（下意上達の機関）——最下部組織單位を部落常會或ひは町村とし次の如き會議制の系統機関とする（一）中央國民協力會議、府縣市町村部落常會或ひは町會（二）協議會は地區内の民間有力者、各職能團體の代表を以つて構成する、而して國民協力會議は新體制運動が理想的な形に發展し農工商業などの産業界を初め文化、青年團體、婦人團體、隣組等の各方面の再組織が完了して新體制が確立され所期の目的達成に邁進する

（九）中核指導體事務局に事務總長を置き各部に部長を置く事務總長は官民中より簡拔し部長は理事及び民間より簡拔する

（十）國民協力會議部——中核指導體と國民協力會議との聯絡に關することを司どる

（十一）中核指導體事務局に事務總長を置き各部に部長を置く事務總長は官民中より簡拔し部長は理事及び民間より簡拔する

（十二）中核指導體に顧問、參與若干名を置く

（十三）中核指導體の組織に關する事を司る（一）組織部——國民組織に關する事を司る（二）政治部——議會對策、制度確立及び其の議會關係事務を司る（ホ）經濟部——農業、工業、商業などの産業組織の改編協力などに關する事を司る（ヘ）厚生部——厚生府の組織化統合に關することを司どる（ト）大陸部——自滿支を中心とする新東亜共榮圏の確立に關する研究並びに大陸その他各部との聯絡などに關することを司どる、司る（チ）外交部——外交政策の研究、調査に關する事を司る

新體制組織大綱
中核指導體と國民協力會議

東京廿日（同盟）——新體制の組織大綱に就ては既報の如く近衛首相が過日ラジオを通じ國民に發表されたが、其の中核指導體の組織に關しては廿日午後三時より四時間に亘つて熱心なる一般議に移したが、さらに翌廿一日も午後二時から、廿一日午後六時より、廿一

女は泣かず

竹田敏彦

（216）

知らぬ人（二）

思ひ餘つた儘の結果だつたし、しかし山茶子は、嫌作に「別に何とも、何有つてゐませんでしたわ——」

「わしはまた、われが何の動もなく、繁スケーに行くなと言つて、出ていつたのが、何氣になつてならないんだよ」

「でも、お父様——スケーや山は、後時代から何よりの楽だと申してゐましたわ」

山茶子は、父の心配を打消すやうに言つたが、

「それはさうだらうけれど、非物質時代には、あれほど熱に動いてゐた男が、いくら好き嫌にしろ、君子のある現役まで打棄つて、学中になつてゐるはずはないと思ふ。まして、自の淡い婚約者の身としては、有り得べからざる態度だと思ふ——やはり、これは、時子の事情を知つて、わしといふ義父の過去の行状と、それに、あの日まで嫌してゐた事に、嫌してゐるのぢやないかと思ふんだ——いや、たゞ嫌してゐるだけならいゝが、何かもつと強んだ原案があつて、かうした態度をとつてゐるのぢやないか——何うもさうとしか思へないのだが」

山茶子の顔色もそれだつたがわざと、

「でも、それなら何故はつきりと、男らしく正面から言はないのでせう。旅行に行つて、帰つて来ないなんて、恒子に帰つて、そんな大ぜやないと信じますわ」

「しかし、時子の事情を知つたすぐその翌日に出ていつたぢやないか——お前には、そんな氣持がしないのかね」

山茶子は、ちらと鏡を見上げたが、

「君は、恒子が帰つて来るまでは、さういふ猜疑をしたくありませんの。それより、もしあの方のお身體に、萬一のことでもありはしないか、鏡子の山スケーなどは、嫌だと言いてゐますので、それを心配してをりますの——」

山茶子の顔がキラリと光つた。鏡は、嫌れむやうに見て、

「さうか——しかしたね、山で間違ひがあつたとすれば、今日まで知れない筈はないからな、その心配は先づ無からうと信ずる。やはり、わしの杞憂がはんだらぢやないか」

山茶子は、ふと涙が溢れさうになつて、慌く口を噤んでゐたが、

「もし、さうだつたら、お父さまは、何うなさるおつもりですの？」

初めて、父の意向を糺した。鏡は、軽い溜息をついたが、

「お父さんは、たゞ、お前に嫌はないだけだよ——しかし、父の過去のために、一旦結んだ、この山城屋の家に足を留めて働きました、その間に山城屋が儲けもしたが損もした、なかなか思ふやうに、さう儲かることはかりはございません、その當時横濱オランダ八番館のパイメルといふ者の紹介で、日本へ観光に来てゐたパリの豪商の体ハルコといふ男と、山城屋が懇意になり、パリコが始終山城屋へ遊びに来る。

「山城屋さん、わしモウ、ニッポン見てしまひましたから、故國へ帰らうと思ひます」

「あゝ、何うなさるおつもりですの？」

「あゝさうですか、それはお名殘惜しい」

「持つて来た金、少し使ひすぎました、清みませんが、帰りは香港邊で少し遊んで行くつもりです、少しばかり貸して下さい」

「はゝ、エエ宜しい、お貸し申します」

（續く）

山城屋和助

（18）

旭堂南陵

「莫迦者めッ」

言うたかと思ふや、足をあげて吹三郎の胴口の辺りを、穿いた紙でバッと蹴つた。

「野郎、乃公を騙りやがつたな」

起上らんとした時に、貴様はわが輩の面體が分らんか、盲目であつたから面体に覚えはなからうが、樂でらるに覚えがあるぢやらう」

「うん、なにッ、乃公を足蹴に……」

「足で蹴つたがどうした、往來の真ッ只中で、寝そべる奴は人間でない、犬ぢや、犬ならば足で蹴るのは當然である、有馬の湯治場で、汝に別れた時になんと申したか、當時藤田達吉の中野梧一ぢや」

「げゲッ……」

流石の藤田が驚いて、立上つた身體は再びよろ〳〵蹌踉いて、揆と背後に倒れる。

「藤田、見れば兩眼は光を得たやうぢや、酒を飲つて、往來に寝そべると申して達吉は、汝の兩眼を助けはせんぞ、莫迦者めッ」

そのまゝヒラリと馬車に乗り「急げッ……」

ガラガラッ轟轟のひびきを殿して——。

あと見送つた藤田が、

「うむ、さうだつたか、あれが有馬の……中野梧一、藤藤達吉か」

どこの時はじめて、自暴自棄から嘆然として目覚めました傳三郎は、長州萩をあとに、東京へ出て参りまして、訪ねて來た山城屋和助、これは奇兵隊以來の親朋染み、

「さて野村、乃公はこれから商人の修業をするから、お前の家で、小僧だと思つて使つてくれ實は斯ういふ譯だ」

一部始終を聞いた野村が、

「イヤ藤田、武士から商人になると失敗が多いぞ、何事も經驗ぢや、さういつてる乃公も失敗ぢやけで來た、デは乃公の家に遊んでろ」

まるで生れ變つた藤田が、この山城屋の家に足を留めて働きました、その間に山城屋が儲けもしたが損もした、なかなか思ふやうに、さう儲かることはかりはございません、その當時横濱オランダ八番館のパイメルといふ者の紹介で、日本へ観光に来てゐたパリの豪商の体ハルコといふ男と、山城屋が懇意になり、パリコが始終山城屋へ遊びに来る。

「山城屋さん、わしモウ、ニッポン見てしまひましたから、故國へ帰らうと思ひます」

味いて味のよさは
ライス・ケイン
カフト
煙の良いウアテニ
はマイルドなロ
味して香ばしさ
フレーバーがあります
ポケットには
十枚入十五錢
家庭に経済的
な中形入

各種製箱業
御注文に應じ如何樣にも製作致します

生菓子類一切
最新式ソーダスト バナー 各種あります
取付は大勉强

せんべい

名畑運送社
晩市ゴーア街貳貳

味覚の王座
魚肉、野菜の混合
海山の味鑵　一鑵　二〇
満月　同　二〇
小芋　一鑵　二五
クワイ　同　二五
フキ　同　三〇
何でも揃ふ
前川商店
ハウエル街三六九　電話シー五二一八—五二一九

VANCOUVER PACIFIC PAPER CO. LTD.
紙の御用は當會社へ
包紙、紙袋、色紙、油紙、トイレットペーパー、其他ペーパー類一切及文房具種々
ピクニック用紙皿、紙カップ、ナプキン色々
（ミルトン街一一六八）
晩香坡パシフィック・ペーパー會社
日本人部代理
堀壽次郎
電話 本社マリン二三一一 自宅ハイ三八四四アール

造船及修繕
日發デーゼルエンヂン總代理
スタンレーパーク造船所
久岡文治
晩市西デーヴィス街一九六九
電話マリーン九九二五

奉仕的割引
△弊社は創立以來過去廿八年間の日本人諸氏の御愛顧に酬ゆるため
新割引値段
を提供することに致しました、何卒御引立の程御願申上ます
料金は五十弗、七十五弗、九十五弗以上
晩市ダンレビー街三〇四
アームストロング葬儀社
電話ハイランド〇一四一

オイル・ローヤルテー賣物表
各年利三割以上
グロスローヤリテー
ローヤル・カナデアン第四ウエル
バルカン・ブラウン第一ウエル
ブリテッシュ・コロネル
オイルローヤリテー賣買は信用あるグレハムマクドナルド日本人代理部
クリフトン・シ・クロス（BC）株式會社
晩市ハウ街四七五
電話ツリニチー五七六四

東ベンダー街九二
電話シーモーア二四九一
スプラストン秋本重則
恭頌林弼臣
妙醫

◇通辯一般代理業
日本行船切符取次
濱岸事務所
アレキサンダー街二四〇
電話ツリニ四三七四アール

氷
白氷西瓜
金玉
多少に拘らず出前致します
時字寒治月
メーン街
二一七
電話ツリニチ一九七
長谷川

日本郵船 C.P.R. アメリカンライン
日本行船切符
C. P. Express Money Order
販賣代理店
横濱正金銀行預金
送金無手數料取扱
晩香坡市バウエル街二五三
カマボコ製造
BC魚店
電話ツリ二七八八 夜間シー三五三八

自動車修繕
附屬品販賣
晩市メーン街及アレキサンダ街角
晩香坡オート・サービス
井上清治
岩崎章
電話ツリニチー四三四四

ボンテアック、ビューイック、ジ・エム・シ・トラックの特約販賣店
晩市アレキサンダー街ゴア街角
日本オート
電話ツリニチ二八九九

自動車修繕
グッドリッチタイヤー
附屬品一切

◈和洋雜貨食料品
晩香坡市バウエル街三三七
蛭崎商店
電話ツリニ〇九九一

高等南京料理
日本人諸君の御來店を歡迎
晩市バウエル街二五二
新北京
電話シー五七七四

秘便
古便の悲劇
呼吸は悪臭く、容色衰へ
胃腸は弱り、頭は狂ふ
それは腸内にたまつた古便が暑さにひれて腐り恐ろしい毒素を醗酵し此の毒素が血液に入つて體内を思ふ存分に荒らすからです
むさしヨーソ
古便が一夜で快通の喜び
こんな方は一刻も早く
○便秘が續き焦々する人
○下痢するくせに便の出切らぬ人
○食慾進まず痩せ衰へる人
○胸つかへ腹鳴り舌コケの人
○食後胃が痛み氣分悪しき人
むさしヨーソ　一、五〇　三、〇〇
晩市バウエル街三三一
特約店　新見商會
電話ツリニチ參壹壹貳

自轉車
月賦
御相談
學校用ノートブック
六十ページ　三冊十仙
バラード街二四一五
メーン街一一二
ターメー自轉車店

◉郵船案内
N.Y.K.
1404 - 4th Ave., Seattle, Wash.

（船名）	（入港）	（出帆）
日枝丸		九月一日
平安丸	八月廿八日	九月八日
八幡丸	九月十日 九月廿一日	紐由
氷川丸	九月廿一日	十月四日
日枝丸	十月七日	十月十九日
平安丸	十月三十日 十一月十二日	
氷川丸	月日	月日

○横濱行三等片道六三弗　神戸行六五弗
◉日本郵船會社シアトル支店
代理店　晩市 B. W. Greer & Son Ltd.　美南 Great Northern Railway

蠅・蚊・南京虫退治に
強力殺虫劑
スーア
夏の衛生！
病菌の媒介物
蠅を殺しませう
やわらかい子供達の皮膚を
蚊から守りませう
其れには
アースが理想的です
一瓶　四十五仙
ユニオン魚店
晩市バウエル街四六九
電話ハイ〇三三五—〇三三六

ペイント
ハウス用
ボート用
只今特別大特價にて奉仕
大安賣中
晩市メーン街二〇八
多少に拘らず御用命願ひます
大勉强
ビーシー金物店
電話ツリニチ五五三六

味噌、醤油、清酢
糀、納豆、糀漬
天野兄弟商會
製造販賣元
晩市ダンダス街二一四一
電話ハイランド五五二六

匪賊棲む山峽へ！

魔の『帝王街道』に荷馬車驅つて 身には僅か拳銃一つ

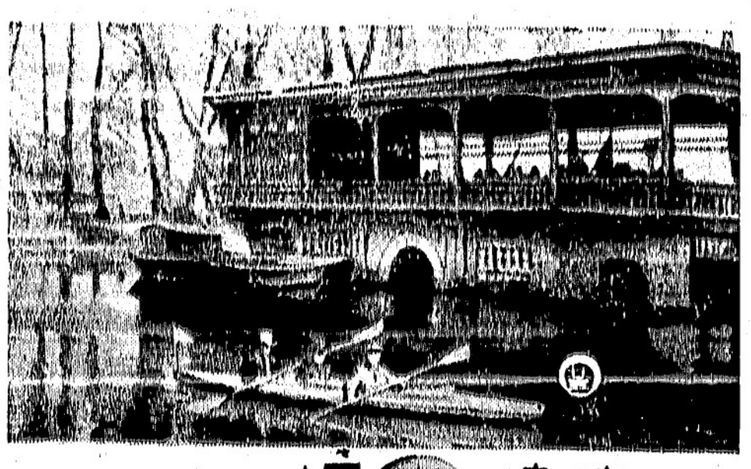

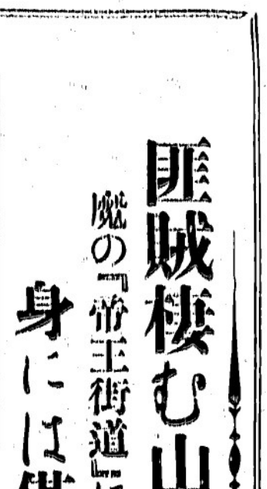

迎撃を受ける（新疆）

西北地区

語る人・細史少將

飛行（〇）歩將は大正八年支那西北の邊疆、新疆省の當時の名門で興亡、開州から新疆に入り廻化で三年間彷徨した。現在赤化を強へられ金くの密賊區となつた新疆省の密賊は世上に現れたのでは古くは大谷光瑞師一行、橋本、井上、瑞師らの探檢隊及び瑞師、氏らの探檢隊及ひは露西亞人氏らがあるが飛少將が離れたるその後の人といはれ、以後、新疆入りを企てた者の殆んどが目的を果さず中途で引き返すか或ひは生死不明となつてしまつてゐる。飛少將は現在東京目白台に家を構へに住み東京紀尾井町、一手、泰少佐は昨年十二月十三日中支南京で名譽の戰死をとげた飛部隊長である

× ×

飛初から疑ふ男だと思つてゐた。たゞものではない、いまに必ずなにか私たちのところへいひ寄つてくるであらう、と私も妙に興味をいだいたものだとてゐる。

映画（サヤン）に支那宿に行くまで、つて甘粛の蘭州にきた私たちは後、一人の男がやつて來た。はじめは後の市場でビリ〜〜私たちを眺めてゐたのである。なにか物欲しげに私たち一行の挙動を見守つてしきりと服裝でもしてゐる樣子に、たゞものではないとすぐ私は感じた。果して私たちが宿舎の用意をはじめると、この男が私の前へツカ〜〜やつてきた。

旅客ねらつて 「保險屋」

「何處まで行くか」

と私に問ふ。餘計な御世話といふものなので默つてゐてやると

「保險に入らないか」

といふ。自分に賭をつけて保險にさへ入つておけば今後の旅程に必ず危險を加へる匪賊は山で來ないだらうといふのだ。蘭州と京州との山間は常時、匪賊の巣窟として名がわつた。ほとんどの旅人がその尾に遭つてゐる。遭つたが最後、身ぐるみ盗られるか、命まで盗られるか、いづれにしても盗られることに變りはなかつた。それを當て込んで匪賊の一味でもあるか、或は全然關係もない者なのか、とも思ふ一匪賊とは關係があるかのやうな顔をして蘭州の宿へかうした男が山越しの旅客を狙つて現れるのであつた。こゝで「保險」と稱して蘭州にその男がいふだけの金額を拂ひ込んでおけば賊が出て來ても奪ひ取られてはいかん、「保險」に入つてゐる、といふ無條件の印のある旗を出してやらう、といふわけである。

手に金握らせて

「ホー、賊が出るのか」

私はわざと驚ろいてその男に答へてやつた。

「いや、出てもいゝよ、出たら私の持つてゐるものを皆んなくれてやる、いくら持つて行かれても平氣なんだよ、持つて行かれたら持つて行かれただけのものを蘭州でもう州でも私はうんと儲けるから買ふからいゝよ、保險には入らんことにしよう」

そしてその「保險屋」の手に一元の金を握らせてやる。「保險屋」は默つて退散して行つた

揚増新との會見

私はある種の使命を帶びて新疆省の揚増新のもと（行くために北京から新疆入りの行動を起したのである。行く先々の屯營で自炊をしなければならないので、支那人のコックを一名、十五、六歳の支那人ボーイを一名私を入れて一行僅かに三人の同勢である。洛陽の近くまで汽車で行つて、こゝから馬車を一臺雇ひ西安、蘭州を經て京州、瀚州から安西、更に沙漠地帶を通つて哈密（ハミ）に出、天山山脈の嶺を越えて廸化（ウルムチ）に出ようといふのがその計畫であつた。この道は現在は例の有名な赤色ルートとして蛇蝎一千餘キロにわたる大道が建設されて長途バスが往復してゐる。古くから帝王街道といはれ、いはゆる「シルク・ロード」、スウエン・ヘディン博士もこの道を通り、「ニュース・フロム・タクリー」のピーター・フレミングはこれより新疆入りを企てゝ不可能のため道を變へたといふ

揚増新

いづれにしても問題のルートである。かつて新疆の重要さに目をつけ、單身その調査に乘り出した大先覺、樂善黨の一員浦敬一も道を西安よりこれにとつてつひに蘭州の付近でその消息を絶つてしまつてゐる。

同勢三人の旅

さて、蘭州で「保險屋」は見事に追ひ拂つたが、蘭州、涼州の山越しに匪賊が出ることはあまりにも有名な話である。武器といへばコックに持たせてある拳銃一つ、同勢僅か三人の旅ではあまりいゝ氣持のするものではない。しかも「保險屋」がわざ〳〵宿まで「匪賊は出るぞよ」と豫約にやつて來てゐやがる。いづれにしてもこの道通らねばならない關門、出發の日も來た止むを得ない。匪賊が待つといふ山道へ、蘭州を出發することゝしよう。

お互ひに理解せよ

都會人も農村の人も

新大臣 一人閣員

（7）相農黒石

雪の富林農、果結の重要産業農家行なんみか電話料食飲…も魚、もルーピも糖砂も油醤も味噌時戦、ひ資産を村漁、ひ資産を村農。るあも炭ばれあも米に更。たつ行でん込ナ郵に内務か異の新潟。いしが出は相農新黒石の下山農新でしに資を所農大のめたるき生が毛國の下村漁山農に下の産鑛いし新、がたつあで場登つてしと平々鯛子夫村てれ遅り乘に機行飛ら り乘は氏黒忠黒石アーホの村農、くなはけわ〃るれ遅り乘〃に留興の民 炭〃にうやる語もでに供子の分自とみじみしを〃代時の難苦〃きべる切に人都一るす慢我てつ黙も顔、ためめしに米外〃に夫憑、し苦ると動に敵の熱

【相農黒石る語は真寫】。るあでのる語ゝつひいと〃…

「みな命を國に捧げてゐる、大臣が仕事をしてゐる、この農村からもみんな銃をどつて戰線に出かけて行つちよる」

「皆親都」が合言葉であつて、その團結の中には多少の我儘もゐるといふ新農村ではあるが、特の餘まで、ぼつた農本主義者の名にそむかず、農村を皆つて共に知る苦痛に滲みてゆく。

「いふまでもなく都會の人間も國のために命を捧てゝゐるが、農村では殊に大部分の男子が一命を國に捧げて戰場に出てゐる、その苦しい中で鍬をとり食物を作る。苦しい中で出來たものではあらうが、しかしその食物が都會へ出廻つて來ないやうなことがあつていゝと思ふか。そも〳〵都會といふところは食ひ物はできないところなのだから…。みんなが命を捧げながら、こんなつまらぬ事でつまづいたとしたら、なんとして御國に命を捧げた人柱に申譯が立たうか。都會は農村にくらべていゝ物は食つてゐるやうだが實はそれ以外にはなにも食ふものゝないところ、それを食ふ以外には二ツチも三ツチもゆかん處だと、これをよく農村では理解して農村は、そこで得たものを國に捧げることによつて命を捧げた人柱を安んぜなければならないと、考へてもらはねばならない。都會でもまた、農村といふところは季節相手のいさもの相手のところと知らねばならない。工業生産品などと違つて農産物は季節を持つてゐる。肥料でもなんでも一切のものが一つ季節を外れたらなんにもならない。これをよく知つて農村資料その他ともまづ季節に即應してゆく。すべてがそれでなければならないし、それによつて一日も早く安心させてやつてもらはねばなるまい。肥料も必ず出來るだけのことをしよう。その義務も私は知つてゐる。十分やつてくれてゐる人にこのうへとも賴むことは無いしまた苦しいことだが、兎も角、私は深くあるものを感じてゐるのだから…」

◇

農村機構における過去の因習と利己心の打破が要望されるといふことは最も古い型といはれる農林官僚への蟬脫の要望である。農民に語り都人に語る新農相は、すでに「深く感じたもの」を持つたといふ。農村から出た新體制要望の聲に早くも出發した農民の新しい發足をわれ〳〵は知つてゐる。これに乘り遅れぬため、舊官僚意識（のある英斷も亦「深く感じたもの」の中に含まれてゐると見ようではないか。

「私は、いままで政府の外で米集めにも大いに努力してゐたが、そのとき農村では「そんなことがあるのですか、なぜ新聞でも私たちに知らせてくれなかつた？、決して米を出さぬとはいはぬのに」といつた。こゝがむづかしい所だ。何もかも一緒に知つてもらつてやるのが一番いゝことだが、さうはいかぬ。外に喧嘩相手の他人がゐてのことだから困る。「報道すべき義務」を持つてゐた新聞はまた「報道すべからざる義務」をもつてゐた。こんな情勢であるからと眼から知らせるためには數字を明かにすればいゝが、それができない。すでに節米、節炭といふだけで大體の趨勢は解る筈であらう。こゝで理解して一心一體となつて協力する。クド〳〵と說明せずとも日本人ならば日本人の常識でわかることではないか。プツ〳〵云ふな。少しプツ〳〵云ひすぎる」

村夫子然たる髭が夏の風にふるへるのが農林大臣の柄にはまつてまた妙である。

◇

「一番はじめに聞いたことが炭のことさ。大變な努力が必要とされよう。配給會社の案は先議會で否決されたから、私たちは片手なしで仕事をしなければならない。どうしたらいいか、こんなことに名案なことといふものがある筈のものではない。できるだけいまのままでやる以外になにがあるか。まア一生懸命にやつて互になんとか乘切らうではないか。進んで奉公する、それでいい。大變な努力であるぐらゐなことはわかり切つてゐる。新體制の問題にならなくとも、農村團體の問題は前からの宿題だ。當然やらなければならないことにいま時機が來ただけだ。各團體とも勢力の消長、沿革を離れて將來に對してこれが農民に一番いゝこれが國家のために一番いゝといふ方向に、おの〳〵進んで再編成しようではないか——」

新農相、意圖の大半がここに提示されたもので明々白々となつたかどうか、後は讀者自身の任務にゆづる——

スクール・オプニング・セール

廿四日（土曜）より卅一日（土曜）迄

ベビーシュー	〇…四〇	五〇	特價 四〇
子供シュー	五…七半	一、二五	同 一、〇〇
ガールシュー	八…十半	一、四〇	同 一、二五
同	十一…三	一、八〇	同 一、五〇
同	三…七	一、九五	同 一、六五
ボーイ靴	八…十半	二、三五	同 一、八五
同	十一…三半	二、一五	同 二、二五
ボーイローコートソール靴（皮の二倍强い）		二、五〇	同 二、二五
		二、六〇	同 二、四〇
		二、七五	同 三、四〇

□各種ランニングシュー特價セール

□各種婦人靴男子サンデー靴　大廉賣！

□仕事靴　ラバブーツ

晩香坡市バウエル街三三八

加藤靴店

電話シーモア八六一九

夏の流行歌

傑作揃ひの豪華盤！

船唄人生　田端義夫
大島つばき　青葉笙子

木曾の祭唄　上原敏
しぐれ三味線　染千代

街の寶石　東海林太郎
夢よいづこ　加藤勉

新妻鏡　霧島、二葉
目ン無い千鳥　同、ミス・コロ

維新子守唄　東海林太郎
涙の箒星　伏見信子

小唄草紙　井田照夫
續浪花節と兵隊

旅する人々　林伊佐緒
サーカスの娘　松島詩子

浪曲　赤穂の人妻　四枚　梅中軒鶯童

演說　政府の所信　二枚　前總理大臣　米内光政閣下

其他各種優秀新譜盤

フイルム現像焼付引伸

晩市バウエル街三三一

新見商會

電話ツリニテ三一一一一

歐洲戰爭を語る

先づ獨逸の英國總攻戰に就て

ベルリン＝座談會

（一）

ベルリン通信——大阪朝日新聞社ベルリン支局では八月十一日歐洲戰爭及び歐洲秩序に關し特派員招待會を催した

出席＝△ベルリン特派員中山義一郎、石田榮一郎△パリ特派員櫻井一郎△ローマ特派員藤田、河野各氏

◇

守山　『新しいヨーロッパ』を語る前に當分間題になるのはドイツのイギリス本土總攻擊だがドイツは果してやるのかどうか、やるなら何時どんな方法でやるか、或は犧牲の少い効率銳の長期戰を選ぶかをうか、この問題を先づ取上げよう、もちろん我々は軍事專門家でないから從來は新聞記事のカンで進める事にしやう、フランスの占領地一帶にドイツは既に大規模な準備を完成したといふ情報があるが實際はどんなもんだらうか、先づ先鋒の獨逸パリ特派員から御聞ひしたい

櫻井　先鋒は先鋒でも僕は「戰敗」の方だよ、フランス政府と一緒にツールからボルドーへ逃げて行く先々でドイツの爆撃はやつぱり難しいんぢやないかといふ疑惑が世界的に強くなつてゆく現狀だ、しかし僕はこゝに恐ろしい組織的なドイツの宣傳力が働いてゐるのではないかと思ふ、これがいはゆる電擊作戰の下準備なのだ、敵軍のスパイと世界の輿論を次の軍事行動に最も都合のよい狀態に導いておくことは是れまでのドイツのやり方に一貫したうまいテクニックだ、僕は今でもヒトラーのこの間の演說はイギリスの屈服を期待してやつたものとは思はれない、もしこのまゝ何事もなくこの冬を越すとすれば弱小中立國はもちろん自國民にすらドイツ軍の攻擊力の鼎の輕重を問はれる結果にもならうしと總統の面目問題でもあらう、イギリスと長期經濟戰を續けつゝヨーロッパ大陸の新秩序を建設することはドイツとしては不可能であらうと思へば何時でもやれるぞこの通り準備はできたぞといふ態度を見せてゐる、しかし先のオランダ、ベルギー攻略の例ではやれるだけの準備をして今にもやりさうな氣配をしば〳〵見せ、アーヘンに大軍を集結警戒をびく〳〵させながらなか〳〵やらぬ、そこで一般がドイツはやれないのだと氣が弛んだところを見計らひ突如として襲ひかゝつた、或は今度もその手で行くかまたは今度はその逆を行くのかとにかく人の意表に出るナチスのことだからね、準備と擬音だけは出來てゐるやうだが何時やるかといふことは今のパリにゐては全然判斷がつかぬ

守山　このごろどうも可笑しいこの間まで今にもイギリスに飛びかゝるやうに書いてゐたドイツの新聞がヒトラーが先月の十九日に例の和平演說をやるそれをイギリス政府が拒絕して以來その對英攻擊の威嚇の籠陣をぴたりと止めてしまつた、そして鳴物入りで西部の兵隊を凱旋させたり、國內のダンスを解禁したり、バルカン工作に力を入れたりして島國のイギリスはこの儀放つておいても逆封鎖で參るのだといふゼスチュアを頻りに見せてゐる、その中にだんだん對英上陸作戰不可能論が擡頭して來た、フランスの降伏直後にはさうは云はなかつた中立國筋の軍事通の間にさへイギリスのやうに防備の完全な海軍國には上陸作戰なんてさう簡單に出來るもんぢやないといふ意見が有力になつて來たのだ、イギリス側はこのドイツの愚闘々々をそれ見た事かと利用した上陸不可能論をます〳〵世界に放送する、今ではドイツ總攻擊が一日延びれば延びるだけイギリス攻擊はやつぱり難しいんぢやないかといふ疑惑が世界的に強くなつてゆく現狀だ、しかし僕はこゝに恐ろしい組織的なドイツの宣傳力が働いてゐるのではないかと思ふ、これがいはゆる電擊作戰の下準備なのだ、敵軍のスパイと世界の輿論を次の軍事行動に最も都合のよい狀態に導いておくことは是れまでのドイツのやり方に一貫したうまいテクニックだ、僕は今でもヒトラーのこの間の演說はイギリスの屈服を期待してやつたものとは思はれない、もしこのまゝ何事もなくこの冬を越すとすれば弱小中立國はもちろん自國民にすらドイツ軍の攻擊力の鼎の輕重を問はれる結果にもならうしと總統の面目問題でもあらう、イギリスと長期經濟戰を續けつゝヨーロッパ大陸の新秩序を建設することはドイツとしては不可能であり結局短期即決の對英總攻擊は必至の手だと考へられるのだそしてその時期は十指をもつて數へられ近日中に急迫してゐる氣配が感ぜられるのだ

前田　イタリーでも守山君がいつたやうに中立國筋のいはゆる軍事通、外交通は對英上陸作戰は非常に困難だといふ見方からドイツの對英攻擊はさう急激には行はれないだらうし、從つてヨーロッパに關する限り獨英戰爭は或は長期戰になるのではないかといふ觀測がだん〳〵行はれるやうになつてゐる、しかしかうした觀測に對して例のガイダ氏なども對英攻擊は既に開始されてゐるのだと論じてゐるし、また僕らから見るとドイツとしては遠からざるうちにやつぱり大規模の空海陸からする總攻擊を斷行するのではないかと思はれる（續〳〵）

動きつゝある ヨーロッパ情勢

ルーマニアは領土を讓渡して ヒトラーは大喜び

ロシアがバルカンの鎖鑰を握る日も少し大きい

その後ドイツは直に大軍をバルカン方面ロシア國境に集結するのではないかとの風說も傳へられてゐる、ロシアはロシアでルーマニアに對してルーマニア國境一帶を特別區域にしろとの要求をつきつけてゐると云ふからルーマニア・ハンガリ間は解決したとは云ふもの〳〵ロシアとの間は依然あまり穩らかならぬ

去る月曜日から開かれた共進會も明朝當時の氣運はれてゐた惡天候が一昨朝あたりからカラリと晴れて死屍を切つたやうな大變な人出で毎日賑つてゐる、記者は昨夜人波に揉まれながら一通り展覽場を見て廻つたが、本年は新しく二種の建築物が增築され目新しいショウや蒐集物が大分殖えてゐるやうだ

例によつて晩香坡を中心に近郊一帶のあらゆる生產物が總動員されてゐるが、殊にマニフアクチュア館へ今年初めて陳列された日本輸出工藝聯合會が輸入し當市日加商業會議所出品の日本工藝品は斷然異彩を放つてゐる

陳列品は主として高級な陶器類で、細工目を奪ふやうな花瓶や雅致見る人を陶醉せしめずには措かないデンナーセットが來觀者を感嘆せしめてゐるが、物品の即賣もやつてをり、値段は花瓶が十弗から百八弗位まで、デンナーセットは六十弗から百二十弗位まであり、その他透明陶器製品、カットグラス、ブロンズ製品など日本工藝の粹を集めてゐる、また佐々木、清水、奥川、中澤の二世諸孃が愛嬌よく種々說明の勞をとつてゐるが、近藤主任はあまり派手な飾り方をしなかつたのでどうかとも思ひましたが、初日から見物人に大好評を博して、ひつきりなしに御覽の通りな人だかりです、中には眼の肥へた人もあつて高級品を感心して賞めてくれますが、さすがに値段の高い高級品は却々賣れません と語り、勿論此處では賣るのが目的ではなく日本工藝品の紹介にあるのだから展覽しただけの効果は充分にあつたと云つた

共進會入場者

晩香坡共進會第四日目の木曜日は天氣もよく入場者總數は五萬二百八十四人、前日より少かつたが昨年同日よりも二千人多かつた

塩ヘレン鑑札

既報の如く晩香坡島方面のヘレン漁は九月一日から始まるが本年の鹽ヘレン鑑札は昨年通り下附されてゐる

九州よりも大きい領土

ハンガリ取る

ルーマニアが其の半分以上をハンガリに取られるトランシルバニア地方と云ふのは第一次歐洲大戰後ハンガリから取上げた土地で總面積約三萬五千平方哩（日本の北海道）で本國の約一割七分方哩乃至一萬九千平方哩で九州よりも少し大きい

獨逸でドイツ側は可成りルーマニアをオドかしたりスカしたりしてゐる、若しルーマニアが云ふ事をきかなければ直に大軍を進めるやうな氣配をみせ、且つ若しルーマニアが承認すればドイツがロシアの侵略を防いでやると約束したと云ふのである

尙バルカンを赤國は狙ふ

ベルリン世日——過般ソ聯が併合したベッサラビア及びブコビナ地方のドイツ少數民族引揚げに關する獨ソ交渉は順調に進捗し、間もなく調印を了した、問題解決の方式は昨秋十月ポーランド分割後のソ聯占領地域からの獨人引揚げの際と略同一のもので約十一萬五千人これらドイツ人の本國移住は九月上旬から開始され、十一月十五日までに完了する事になつてゐる

ドイツに對して英佛が宣戰を布告してから、早くも滿一年を迎へた。時日はたつた一年であるが、その間歐洲各國の姿は非常な變り方である。一世紀或は數世紀かゝつても出來ないやうな大變化が歐洲では行はれたのである。まだ〳〵歐洲はどう變つて行くか、守るもの、攻めるもの死鬪は更に續くのである。

◇

米國の國務長官ハルは、世界の動亂に對して、『國際條約は實に世界的な事實である。是は日本の貴族に限つたことでなく、また一國內の特權者計りの話でなく、國際的條約の原則が國際關係を律すべき不動の基礎となるであらう』と言つてゐるが、今次大戰亂の結果、英國勝てばハル長官の演說は生きて來るが、然らざればハル長官の演說の主旨は永遠に消え去るであらう。何れにしても新しき世界の生れ出づるために、今や世界は大きな苦悶をつづけてゐるのである。

◇

近衛首相の新体制準備會委員會席上で發表した理念によれば新体制はドイツやイタリーの即ち一黨一派の獨裁政治でなく、皇道精神に立脚する純日本式のものであると强調してゐるが、結局全体主義的政治である事に變りはないやうだ。近くその具体案が發表されるので所謂『皇道全体主義』の全貌は明かになることであらうが、我が日本國民は、ナチスやファッショの眞似では決して滿足しないであらう。

◇

貴族院の有爵議員は、新体制運動に甚だ消極的であるやうだが、特權階級者が、足許の崩れ去るまでも特權にかぢりついてゐたいことは、實に世界的な事實である。是は日本の貴族に限つたことでなく、また一國內の特權者計りの話でなく、國際的にもこの傾向著しきものがあつて、遂に現狀打破の新勢力の擡頭を促進してゐるのである。が然し貴族院の特權者たちが、頑張つて見ても、滔々として流れ行く時代の潮流には、到底抗する術もないであらう。

◇

よかれ惡かれ、日本の新体制運動はあらゆる方面を搖り動かして、明治維新以來の大變革が行はれることは、も早や疑ひない事實となつて來た。たゞ問題は近衛公の理想とする領域まで革新の實が擧がるか、或は中途半端で挫折するかゞ、新日本の誕生か否かの分れ途となるものと思はれる。

晩香坡共進會 日本品を觀る

記者の覗き記

青棟の下にて

乘船パッス

九月一日出帆日枝丸の乘船パスを申込んでゐる人は明日中に日本人會へ取りに來て貰ひたいと

團體事務所で相談會開催

廿年前の今日 大陸日報より

◇明治四十三年八月廿日——スタンストンに於て邦人兒童を教育すべき小學校建設に關し

ミウチアル生命保險會社
日本人部　ロイ山村
事務員　幸清

東ヘスティングス街二九三
ビーチ州公園
パーロマー

御料理
時節向き「吉野」獨特御料理
よせなべ、若鳥の水たき
すきやき

ピアノ教授
經驗は豐富教授は親切

御結婚式お支度
長髮短髮無機械及新式ミシン入
オイルパーマネント
日本振袖
御披露用
助産

電話シーエー五八四六アール
ヤーラアー街二三二
松岡
電話ハイランド二五九八エム
マゲール街二二五
高橋貴志子

皇紀二千六百年記念事業
加奈陀日本人史
皆樣待望の『加奈陀日本人史』は榮ある世紀の脚光を浴び官民各位の絕讚を得て愈よ出版の運びとなりました廣く同胞諸彥の御協贊御援助を期待して居ります
御申越次第九十頁餘からなる目次と申込規定並に趣意書を御贈呈致します
（編纂事務所）中山訊四郎
電話ツリニチー三六三三
362 Alexander St., Vancouver, B.C.

金、土大安賣
（八月三十日・卅一日）
バター　一斤　二四
ロビンフード　二箱　二五
ホーツ　二斤　三五
ビスケット　五五
チキンスープ　一鑵　九
トメトスープ　二鑵　一五
野菜スープ　二鑵　一五
コロンダイキ　一本　二二
ソープ　一箱　一一
クロスビン
良品廉價のグロセテリヤ
松宮食料品店
バウエル街二三五　電話マリン〇九三七

Marietta School
announces the Opening of Sister School in Steveston
September 3
Instructress, Miss Yaye Umemoto
89 Moncton Street
Steveston, B.C.
Phone: Steveston 100 Y

教師　梅本八重子
❖お知らせ
來る九月二日(火)より
マリエター・デザイン學校の
姉妹校をス村に開設
洋裁に關する一切の教授を致します
ステブストン モンクトン街八九
マリエター姉妹校
電話ステブストン一〇〇ワイ

日本行各汽船切符販賣
日本郵船、シーピーアール
▲再渡航證明、移民官手續、妻子及使用人呼寄手續
▲出生、死亡、婚姻等屆書、加奈陀政府出生屆手續
▲歸化證にて當國旅券下附及妻子呼寄手續其他一般代辯
晩香坡市バウエル街二三五
中山義一事務所
電話ツリニチー〇三九四
住宅ハイ二二〇七アール

Manufacturers Life
○御子樣の貯蓄心涵養のため
○御親樣の結婚費用意のため
○他日事業の資金に當てるため
○來るべき老境の準備のため
○御家族の生活安定保證のため
當會社は世界卅二ケ國及日本の大都市に支店又は代理店を有します
マニュファクチャラース生命保險
晩市アレキサンダー街三〇二　電話ツリ〇二八三
代理信夫保險事務所
日本人唯一の保險士　信夫三郎

大勉强
晩香坡市バウエル街二六八
杉山運送舍
舊天野運送
電話ツリニチー三〇五九

「わさび」の理想的最新根治藥
◇外用「蘭香」絕對無害安全用法簡便爽快（二、〇〇）
○にきび吹出物皮膚病に…「ヒフチャージ」五〇—一、〇〇
△寫眞機フイルム
△現像燒付引伸し
△文房具小間物類
△通信御注文歡迎
文化商會
バウエル街二五〇電話シー四〇八七

新着品
淺草海苔　一帖　二〇　三〇　四〇
すし燒海苔　一鑵　一、一五
味付　同　同　六五　一、一五
燒海苔　同　六五　四〇
本週スペシアル（御現金に）
◎うなぎ　二鑵　三五
◎クイックアロー石鹼粉　二函　三五
◎トデー（大小二鑵）　四〇
優良品を最も安く
香村商店
バウエル街二六九電話ツリニチ〇〇九二

ラヂオ修繕
如何なるレヂオでも丁寧に責任を以て修繕

傳へられるドイツ軍
英侵入・本年中止說
獨空軍の制空權確立不可能が理由
九月に入つては益々至難

獨逸戰爭も明日で滿一年、明後日は一周年を迎へんとの弱み嘲みを指摘して次の如くしてゐるが、英獨戰爭のみは第二周年へ持ち越しとなり到へ昨今に至つては

ドイツの英本國侵攻は本年中止が決定的となつた

と明んで居る理由は少くないやうである、其の理由はドイツ空軍の制空權確立が當分不可能だと云ふにある、しかし反面に九月一日侵攻、九月中旬侵攻、同下旬侵攻などと依然として云ふわけでなく、更にバルカン問題も一ト通り解決して居るので或ひはヒトラーが近く命令一下未曾有の總攻撃が開始されぬとも限らぬが中止說を唱へる理由の若干を聞くとドイツ空軍の威力は未だ陸軍侵攻を早めるまでに至つてゐないと云ふのだ

(一)ドイツ空軍の弱味は敗に於て多い事と、敗戰と勝利との經驗に非常な力をもつて居ることは過去一年間の戰爭で立証した

(二)しかし英國に對する攻撃は獨機が敗の多い事を別として他は充分その威力を發揮し得ない實情にある

(三)ドイツ戰闘機は英空軍に對して段々弱味を露しつゝある、この點でドイツの制空權確保は今後直に實現し難いであらう

(四)而して獨機の英國爆撃は英の防空陣を破るため非常な高度上空から爆撃して居ることが特に目立つ、且つ密集爆撃作戰を採らずバラ〳〵に爆撃してゐる

これは決して敵軍要塞點を一氣に粉砕し得る結果を齎さない、部分的破壞となり更に目的物を狙ひがたい、一萬五千呎や二萬呎の上空から決して爆撃は目的物に中るものでないからだ

こんな調で九月に入れば天候も悪くなるから進攻中止は略決定的とみてよいと論者は言ふ

なつて各個的に爆撃してゐる

獨空軍の弱點

ビーユービー軍事批評家ミーソン（英國の情報を基とした事は）はドイツ空軍の弱味を明察するに容易だ

霧隱れ才藏式の見えない爆撃機現る
◇——夜のベルリンを襲つた怪英國機
特別の塗料を使用

ベルリン卅日——英獨空戰激化につれて英國は次々に新兵器を繰出し獨を壓して攻防に努めてゐるが昨廿九日獨空軍當局の漏らすところによると英空軍は飛行機が照空燈の眩惑光芒に直射されても發見されないやうな特殊の塗料（ワニス）を發明したとの事で、獨側の言明によると

廿八日夜の英機來襲に際し獨軍射撃隊は徒らに雲間に映る空襲機の影を見るだけで遂にその實体を發見出來ず頗る射撃に困難を來した、問題の塗料は黑色の物質で機翼の下面に厚く塗られてゐるらしいとの事である

またこの日撃墜された英爆撃機について其の塗料檢査を行つた專門家は

塗料を塗つた機翼を自動車のヘッドライトで照してみたが遂に全く何も見へなくなつてしまつた

と語つてゐた

◇

尙ドイツ側は

ベルリン空襲の英機は六千呎乃至一萬五千呎の高度を常に高く低く飛ぶので聽音機の判斷を困難ならしめて居る

と漏らしてゐる

◇

△霧隱れ飛行機云々のベルリン電報に對して本日のロンドン電報は之を否定し英空軍省當局の談として

英機は決して新發明のペインなどを使用してゐない、結局ドイツ側のサーチライトに重大な缺陷がある事を物語るのであらう

と白ッぱくれてゐる

日本キリスト教新運動を起す
新日本基教の建設
宣教師の根絶

東京卅日（同盟）——キリスト教新体制が昨廿九日午後神田ワイ・エム・シー・エーで開かれ各宗派代表委員會で内定し從來各宗派、各團体に分れて各活動分野を爭つて來た日本キリスト教會は今後「純正キリスト教會」の名の下に大同團結して進む事になつた、即ちこの日の會議で

(一)新日本キリスト教の建設

(二)外國の經濟的援助排除

(三)日本キリスト教の滿支方面進出

(四)外國宣教師の根絶

等の各議題が全部承認され九月二日の學校、團体、各宗派を打つて一丸とした新滅準備會に附議正式決定される事となつたがこの新体制は從來の歐米神學に影響されない日本獨特の神學の建設と共に布教傳道も眞に日本國民として相應しく、經濟的にも從來の歐米依存を脱却した明朗潤達な團体として更生するもので來る十月十七日青山學院に開かれる紀元二千六百年記念日本キリスト教大會には宗教團体

日本人登錄惡口と辯護
排日派は夜逃げ

今度のカナダ國民登錄で日本人はどスラ〳〵と登錄が進捗した人種は他に少ないと公平な白人は云つてゐたが昨日當地コートハウスで開かれた晩香坡登錄委員會席上自ら登錄係を買つて出て當市中央區支那人町の登錄に當つたスミスなる男が起ちあがり、何の意恨があるのか日本人の惡口を並べ次のやうな事を口走つて問題になつて居る

日本人少シトロからアワ

日本人登錄者は實に少かつた不思議でならない、恐らく非登錄者は幾千とまでは言はぬが非常な多數に上るであらう中央區の支那人登錄者は六千七十四名だつた、支那人より多い日本人の登錄者數は僅か三千二百名に過ぎぬではないか、彼等は多數が登錄してゐないのだ

とヌカしたのである、此のスミスといふ男は常に支那人側登錄主任として登錄第一日から日本人はオツイの、支那人は熱心だのと云ふ話を英字紙に放送した張本人らしいと云ふ、何んでも失業して居た男ださうだが委員會で彼は無責任な放言してそのまゝ退場しボートで何處かへ行つてしまつた

委員長トーマスはけふ日本人の登場を辯護し中央區の日本人は全部登錄してゐると信ずる、他區で相當登錄して居るので少いやうに見ゆるのであらう、日本人だけが意識的に登錄しなかつたなどと云ふのは大馬鹿者だ日本人間では若し非登錄云々を更に吹聽するなら一大調査を主張する話なども一部では唱へられてゐる

英國政府がトロント市に移轉說
米誌が書き捲くる

ニューヨーク卅日——英國最悪の場合に英政府がカナダに移轉するとの說は早くから獨逸方面から放送してゐる所であり米國あたりでも一部では是を論じて居るが昨三十九日發行週刊誌「ニツス・ウイーク」は英政府の加奈陀巡視問題を取りあげ、總都は米國・カナダ國境に近いトロント市になるだらうとの像想を下して居る、同誌によればトロント市では早くも諸般の準備を開始し既に王宮を初め海軍其他各省にあてられる建物の選定を終つたと爲してゐる、更に同誌は外交消息筋の觀測として英政府がカナダに移轉する場合それに先だちチャーチル首相は次の二點を含む軍事同盟締結を米國に對し要請するであらうと傳へて居る

(一)アイスランド、グリーンランド、ニウファウンドランド、バーミユダ島、グアンタナモ（キユーバ）の線に沿つて封鎖を斷行、英國は勿論歐洲大陸の國民に飢餓の恐怖を與へ民衆をして反獨暴動を惹起せしむる

(二)アイスランドの艦隊根據地から獨逸工業地帶に爆撃を加へる

休戰動議敗る

南阿ケープタウン卅日——本日の南阿聯邦議會で（ルツオーブは緊急動議を提出し英本國は佛國に見棄てられからは自暴自棄の氣持ちで戰爭を續けて居る、英國に勝利は望み薄だ、此の際南阿聯邦は即時戰爭から脱退しなければならぬ

と論じた、スマツ首相は南阿聯邦は斷じて戰爭から脱退すべきではない

と答へ休戰動議は黙殺された

諏訪丸の安全を保障
獨逸政府が

東京卅日（同盟）——在英日本人引揚げの爲め目下英國リバプール港に入港中の郵船諏訪丸の法により初めて公認宗教として認められた事を記念すると同時に純正日本キリスト教の誕生の日として盛大な奉祝會を行ふ事になつて居る

日本人狩獵鑑札二千
英字紙の故意か

當地サン紙は本日の紙上で狩獵官カンニングムの話として日本人でハンチングの鑑札を受けたものは實に過去二年間に二千に上ると報じ如何にも日本人が鐵砲を登錄しないかを裏書するかの如き事を報じてゐる、まさかの一つ殖やしたのではあるまい

赤十字五百万ドル
募集大運動

カナダ赤十字社協會は更に第二回目の戰時非常資金として五百萬弗を目標とした一大募集を九月二十三日から全加に亘つて開始する、其目的は

カナダに於ける陸海軍病院入病院の設備擴張、ドイツに捕虜となつてゐる英國將兵への食料品發送、英國に避難中の外國人避難民救助

等に充てるものである、尙は昨秋行はれた第一回非常資金大募集には約五百萬弗が集まり其うち約四百萬弗は緊急措置の爲め出資し七十二萬五千弗を平時赤十字事業の爲め充てたのだと本部は發表して居る

◉日・加・貯・蓄　九月二日（月）はレバーデーに付き休務

求少年小使一名精米所手傳ひ一名入用古屋商店委細面談

求十六七才配達ボーイ入用ビーシー金物店ツリニテ五五三六

セールスマン入用申込ハウ街内九〇二電話ツリニテ五七六四

御禮

御地方出張の際は御多忙中にも拘らず種々御便宜と御厚意賜り深く感謝致し居ります、一々禮狀差出すべき筈ですが乍略儀紙上にて厚く御禮申述べます

大陸日報社　奥山治一

プリンスルパート　スキーナ河方面　各位様

幼稚園兒募集

▲新學期授業時間　來る九月三日開始　バウエル午後一時より三時迄

合同教會幼稚園

▣運轉手入用　ヤマタキシー

求青年セールスマン二名入用　照會ストックエキスチエンデビルデング内三〇二

法律事務所　エツチ・ヤング　ドミニオン・バンク建物内一〇〇九號室　電話變更マリン二八二五（日本語を話します）

シンガーミシン　日本人最古の經驗ある代理人から求めになれば即座に修繕其御他德の事が間にあひ皆樣の御便利御電話次第速刻御相談に御伺ひします　電話ハイ五九七八アール　フランクリン街一七六六　柳澤元仁

晒本日葬送の際は御多忙中に拘らず遠路の處態々御會葬御禮可申述筈の處有之候彼岸中御伺可申上候　夫　峯吉　儀　在日本　妻　楠　長男　正男　親族代表　長女　豊子　友人代表　松山　古原　外　一種　吉瀬　同　郁男

生徒募集（入學隨時）△夜間部も御座います　アントネツト洋裁學院　晩市ワーター街一〇八半　電話ツリニテ五三〇　澤田美代子

各種ビジネスや住宅賣買精々有利にお世話致します　何卒御引立をゴム　仲介業　水原事務所　晩市バウエル街二四三　電話シーモア三四四七

郵船船切符取扱　各種保險代理

結婚及葬式用花類　中村花屋　バウエル街二七〇　電話シー五九三五

●求　裁縫婦人數名入用新小田

賣　ブレス店自動車附き賣度し　電話ケリスデル〇八七二

岡田武夫氏の住所御存知の方は左記へ御通知を乞ふ　R.R. No. 1, Gabriola Island, B.C.　川端

●尋ね人

▲募集人員　四十名（フルーム掛け及ミル建に經驗ある者）

▲開始　九月九日

本社營業部申込　ポートコクイトラム　山本雪次郎

◉人員募集

▲場所　インデアン・リバー

▲募集人員　四十名（フルーム掛け及ミル建に經驗ある者）

▲開始　九月九日

本社營業部申込　ポートコクイトラム　山本雪次郎

教師　一名招聘す御希望の方は履歴書を添へて御申込み下さい西第七街一〇一九八　マーボール語學校維持會

園兒募集　幼稚園新學期開始九月三日、園兒募集致します、新しく公立學校入學兒童は同日午前九時迄に參集すれば教師同伴入學手續します　カドバ聖公會

Singer Sewing Machine Co.　393 Powell St.　Shop Phone Sey. 1326

本社は日本人各位の御便利の爲め各種ミシンをバウエル街シヨツプに取揃へて居ります　古新ミシン取換へに

新ミシンお求めの方は是非當店に御用命下さい附屬品一切も取そろへてあります　バウエル街三九三　電話シーモア一三二六　マネジヤー　鶴田收藏　自宅ハイ五七六八エル

曾我運送店　晩市バウエル街三八一　電話マリン三六一九

シンガーミシン　日本人部代理人　堀兼次　西第廿街三五一　電話フエヤ一三八六エル

子供、そのまゝの可愛い表情で藝術寫眞を撮る寫眞館は「村上」時代の特に作りなく自然の儘を撮るは「ムラカミ」　新寫場本館　メーン四三八市マーケット向側新建物支館　バウエル街二一四　電話マリン五六三四　村上寫眞館　自宅フエ三六二七エル

花　晩市バウエル街三一〇　電話マリン一四一七　夜自宅ツリニテ四七九三エル　重松花屋

花束、花輪　鉢物一切

御結婚寫眞には特にニユーヨークに於て研究した新新なる背景や技術を用ひて本館でなくては見られぬ撮影を致します　遠山寫眞館　コロンビアスチヂオ　電話シー一七二三　自宅テキスター一五〇エル　晩市メーン街三二三

越　バウエル街三三八　運送業　電話シー三五二八　山崎盤太郎

今回日本人タキシー乘著は全部（メーター）に依つて料金を申受ける事に致しました　晩市日本人タキシ

名畑タキシー　ハイランド〇七六五

オーケータキシー　西第二街一六七七　電話ベエビユ五九二七

高田タキシー　電話ツリニテ〇八三六　シーモア八七五七

ヤマタキシー　電話シー一一一一　一四一五

ニユーケーキ　滋養百パーセントマルテツドミルク　バナナ特製カステーラ　結婚式用ケーキは美味しい品を調製致します　ケーキ六十仙　晩市バウエル街三九二　仕よし

東ヘステングス街六八四　公認フリーダ美粧院　資掛喜美代　電話ハイ五六〇六　パーマネントウエーブ

舞踊教授所　若師匠柳流　外海トミ　アレキサンダ街四三三　電話ハイ五二二九エル

土地家屋各種ビヂネス賣買　登記公證手續き　日英文契約證書作製　其他一般代理事務　晩市バウエル街三三四　公認　奥村事務所　電話シー二八登録　住宅ハイ三〇六三アール

金魚小賣　イーノー花屋　佐々木菊三郎　電話ベーピユ七八八一

花　花束花輪　一切の御用は是非當店へ　晩市西第四街二三五六（キチラノ圖書館前）

母國の地方情調

(上) 一泊旅行の見聞…

八月十日(東京) 磯波生

時間の關係から、成る程時局の重大なる物に對する貴族的に則ふて、山岳地帯への碧空へ行旅行は見合せろといふ國策の線に沿ふて、山岳地帯への碧空へ行旅行は見合せろ

れてゐるといへるようである。但日用品の値上りが農産物の値上りよりも甚しいといふところに農家經濟の悩みがあるといふことは聴められる。

山岳地帯の居られる細川は海水浴場でもあつて夏場は大した賑はひで、毎日何千といふ人が去來して、少くも五十錢なり一圓なりの金を使つて行くのだから氣持が好い、大体群馬郡は一体に恵まれた土地で、海の幸山の幸が多い、水産、農産一つ〳〵數へあげるまでもなく豊かな地方で、米の輸出でも盛行すれば大したものである。されば此の土地の好景気だけで全國を推量出來ることはいふまでもない。

(續く)

海外放送番組

カナダ西部時間午後九時より
英語ニュース、音樂、
獨語ニュース、音樂、
獨逸通信、日本語ニュース、郷土便り(土曜)

八月廿一日(土曜)

ライフ・オン・ザ・ティク(錄音)
子供の時間(英語)「農業合戰」
東京物語「建設戰士」—小杉
藤男

九月一日(日)

サウンド・オブ・ジャパン(錄音)「日本の百貨店」
講演(英語)「釣と日本」—岡田六男
音曲◇

九月二日(月)

管絃樂—東京放送管絃樂團
講演(日本語)「日本經濟の弱點性」—東京日日新聞社經濟部長、藤岡啓
郷土便り(中國地方)

九月三日(火)

コメディ・ワン・アクト「ユーモラス・エキスピリエンス・オブ・ニセイ・イン・ジャパン」(二世の時間)
秋の印象(錄音解説付)「露の文學」(今井邦子作)
歌謡組曲「歌行燈」山陽、山陰の巻」—松島詩子・外
合唱—ユーフォニック・コーラス

九月四日(水)

講演(英語)「夏季大學の收穫」—中村嘉壽
講演(日本語)「戰線の思ひ出」—牧野英二
郷土便り(東北地方)

九月五日(木)

新日本音樂◇
講演(英語)「祖國の爲に戰ひ傷つきて」—富田秀雄
講演(日本語)「新興支那要人を語る」横田實
愛國歌◇

九月六日(金)

軽音樂—コロムビア・リズム
●ボーイズ
子供の新聞(英語)
小學生による日本語朗讀

時事問題解説

或犬の武勇談

(二) 東京 保高德藏

私は思はず笑つた。犬が人間から物を貰ふ時にチンチンをするのは、別に珍らしくもないことだが、犬が犬に向つてチンチンをするのは生れて初めて見ることだつたから。

處が、相手のゴロは惑なし犬でチンチンの何を意味するかが理解出來ないものと見ゐて、こいつ變なことをしやがる——とでもいつた表情で、不思議さうにボールの樣子を凝視してゐるのである。

ボールはその中にだん〳〵焦れて來たと見ゐて、君、これが分らないのか——とばかりに、持上げた兩方の前脚を踊るやうな恰好で激しく上下に打ち振つた。それでも相手のゴロがポカンと見詰てはかりゐるので、チンチンを止めたと見ると、ワンと一聲叫ぶや否や、脱兎の如く垣根の外へ飛び出した。すると、その樣子に感染したものと見ゐて、ゴロもボールの後に續いて、廣い砂地の庭を、二匹の犬が後になり先になりして喜々として駈けずり廻つた。

「あゝ、よかつた。これで仲直りが出來た」と、私も肩の荷がとれたやうなホッとした思ひでその光景に見入つたのである。

それからのゴロは、私が外出する時にも、何の遠慮もなく、ボールと一緒に私の足下にまつはりつくやうに尾いて來た。そして餘所の犬の姿でも見ると、自分が強い犬で、常にボールの保護者でもあるやうな態度で物凄く吠ゑながら勇敢に敵に向つて突進して行つた。相手が二匹であるのと、人間の私が付いてゐるのとで、そんな場合、大抵の犬は雲を霞と逃げ去つてしまふ。さういふ時のゴロの得意さうな表情と動作は、まるで凱旋將軍のやうに颯爽たるものがあつた。

處が、或日、片瀬川に架かつた山本橋の袂まで來ると、麥畑の彼方に人に連れられた大きな犬の姿が見ゐた。ゴロは例の如く、麥畑の中を敢然とその犬に突進して行つた。瞬間、私はハッとした。相手は、片瀬川の彼方に廣大な別莊地を經營してゐる山本家に飼はれてゐる、樺太から連れて來た橇を曳く五尺もある熊のやうな犬で、人間の私でさへ道ですれ違ふ時はちよつと物凄さを感じる位で、ゴロなんかが向つて行つても物の數ではないのだ。私は次ぎの瞬間の凄慘な光景が頭に閃いて、どうなることかと思つた。

平貞藏氏

▽革新派の人々…△

平貞藏氏

ドイツ、ハンガリアの革命、イクリーの工場占領、日本の米騒動と生々しい世界史的活劇が心ある學生たちの心臓を撃へずにはおかなかつた。

×　×

百貨店で靴下をかむ成金趣味といふもに、あらゆるイデオロギーが咲き亂れ、人類解放の思想「新人會」もその一つだつた。

彼が東大法科を出たのは大正九年。即ち第一次大戦の火事泥景気の頂點で日本がガラに見舞はれたのもこの年だつた。ロシア北方人的風貌太さと成績さとも

つて彼が東大法科を出たのは大正九年。即ち第一次大戦の火事泥景気の頂點で日本がガラに見舞はれたのもこの年だつた。ロシア

たが、平氏もその一員だつた。彼は理論家といふよりは實踐家で、その實踐は行動的よりも觀的である。新人會時代には月島の工場街に住んで勞働者の生活調査を手傳つたり組合運動を助けたりした、彼の目的は日本一になれぬ迄も三番下らぬ「第二印刷」の經營にあつたが、いつしか轉向して法政の經濟史の教授となつた。しかし、これは彼の柄にあはず自らオン出てしまつた。オン出る道づれに同僚教授の四十七士か五十何士かを誘ひ出し、野上弥生子をして飛沫を浴びた失望一郎氏のために

「小鬼の歌」を唄はせたものだが、そのころ彼はすでに少佐待遇の軍刀か何かで太い軍刀の柄を天津で擦つてゐた。

…×　・×…

間もなく滿鐵に移り奉天では社員といふ立派な椅子を與へられて今日に及んでゐるが机は持たず、フリーハンドで言論の筆をとり、昭和研究會で笠や佐々木と共に革新の策を練つてゐる。風貌系のこの研究會が近衛新黨を引く一ぱん太い糸だとすれば、明べきものありとの評ある平氏の支那論が新黨でどんな實を結ぶかは見物である。

日本行汽船發着表

船名　出帆　着

日枝丸　九月一日　平安丸八月廿九日

●市(オーストラリア)ニュージーランド・スクーナー
●ビクトリア行
●アラスカ、シーピーアル
●シーピー列車(東部行)
●美府發、ナナイモ行列車
●晩市發
●ガルフ島行(月、木)前九時
ビクトリア發 午前十時半(火)
●オ村及プランス・ルパート行
シーピー(水)午後入時
●ユニオン汽船 ブリタニア及ウッドファイバー
●日本行郵便物本局締切日
◇シ ホ 滿潮 干潮

卷き易い
シガレツト・タバコ
オールド・バージニア・ファイン・カット
▲オールド・バージニア・ファインカットの味と香りは格別です
▲卷いて吸ふには最上のタバコです
ポケット用 十仙
ポーチ 十五仙
半斤入罐 入十仙
OLD VIRGINIA
FINE CUT
Ritchie & Co
OLD VIRGINIA
Fine Cut

●米は……米屋へ
値は安くても品は上等
二重袋—お茶碗入
大特價販賣
特選 加州白米
百斤 四、九五
五十斤 二、六〇
お買物は「現金でお安く」
電話 ハイランド〇八八九
米屋商店
647-9 E. Hastings St. Vancouver, B.C.
閉店後不在の時は電話ハイ三三四六アール

新築ホーム禮拜堂
△設備は總て近代的
△お通夜、葬儀には禮拜堂を無料でお貸し致します
△御通夜には何十人でもお茶のサービスが出來る樣になつて居ります
△料金は六〇弗、七五弗、九〇弗以上(自動車一臺及葬儀寫眞無料贈呈)
東(スチングス街七四二
ホーム葬儀社
電話ハイランド六一九四

STEAM CAR WASH
ASK ABOUT OUR FREE GREASING OFFER
WASH YOUR CAR TWICE A YEAR BY STEAM. IT GIVES BETTER LUBRICATION AND LONGER LIFE. A NEAT JOB GUARANTEED.
Steam Wash Prices
MOTOR $1.00
MOTOR & BODY . 1.50
CHASSIS 1.25
" & BODY . 2.00
" & Greasing . 1.75
Motor-Chassis-Body . 2.75
朝日グラーヂ
電話ツリニチ五五四五
自宅ナナイモ街六
ハイランド三七七七アール

McGAVIN
健康体とは?
肥滿ではなく骨格と筋肉である!
「ゼネテック」ブレードにはその骨格と筋肉に必要な養分を含む胚芽が豊富に入れてある
「ドクター・チルデン」ローフは小麥に含まれてゐるものを其のまゝ原料として造られ健康要素を總て含んで居る
是非貴樣の御賞求めを望みます
Bread & Cakes

ソーダスト
薪炭
電話にて御注文下されば直ぐにお屆けいたします
パウエル製材
薪炭會社
パウエル街一三五五
電話ハイ四五六七四五六八
S.UCHIDA

井上日英會話 井上十吉著 一、四五 送料十仙
かなつき日英會話 澁谷新平 一、〇〇 送料十仙
英文手紙(正しき書き方) 作り方 相良佐 一、四五 送料十仙
英文法の講義 山田厳著 二、〇〇 送料十五仙
内田書籍店
電話シー四二三〇
347 Powell Street, Vancouver, B.C.

優良新藥御案内
●セレニアム錠 四弗
各種腎臓疾患、肺胞諸症に最も有効適確なりと内外臨床醫家の等しく推奨する優良新藥にしてその効力の迅速にして確實なるは驚くべきものあり患者諸彦に推奨する所以なり
●ペインキラー 五十仙
その名の表はす如く總ての痛みを抹殺し去る事妙なるものにして内服して、さむけ、風邪熱、ケイレン、咳等に有効
外用塗布して肩のこり、打撲傷、筋の痛み、切傷その他一般外傷に効力百パセントなり、せひ一家に一瓶を常備せられよ
カメラと附屬品材料
近藤特許賣藥店
390 Powell St. Vancouver, B.C.

花は白菊 酒は菊正宗
響く其名は 灘で名代の菊正宗
心こめたる手作りなれば
かをり菊正宗 口には嘉納
久し振りで御目にかゝります あけてほんのり 醉心地
どうぞ御ひいきさまに御願ひ申します
此廣告は州政府酒類管理局から掲載したものではありません

振袖御殿

川口松太郎作

（五）

又　傷（五）

畳田御外、澤住檢校の倩から、珍らしく三味線の音が聞いとなかつた。

「お小夜はまだ戻らんのか」

居間の廊下の板敷に、鶴の御を敷つてゐる檢校は、六十三とも見ぬ者さで

「何處まで行つたのぢや」

「大門前の、土橋樣で、ございまする」

内弟子のお押がすり御の手傳ひをつづけながら

「もう、戻る時分で、ございませう」

「土橋樣では、御の稽古ぢや」

「よくは存じませぬが、御隠居樣とか、聞いてをります」

「別か」

「それも存じませぬ」

當りさわりのない事で、お押はなるべく、御靡化してゐる。

「お小夜の戻りが少し遅いと、嫌の悪い檢校を取りなしやうがなくなるのだ。

早く帰つてくれゝばいゝのに——さう思ふ心の底では

六十三になつて、十八のお小夜さんに惚れてどうするんだ馬鹿々々しい——。

クスリと笑ひかけるのを

「お押！」

「はい」

「何を笑ふ？」

「いゝえ、何も別に……」

「俺の顔を見て笑つたな」

「お師匠樣のお顔に、すり御がはねかつて居ります」

「さうか」

笑して、手で顔を撫でる

「廻いなあ！」

「見てまゐりませうか」

「お小夜さんでせう」

「阿呆！　お前のすりやうが遅いと云ふのぢや」

「……」

叱つかり。

心ではいら〜していらつしやるのに、鼻で笑つて、お押は汗をふいてゐる。次第に陽が西へ廻つて、倉河岸の石垣の上に鳥の群が噪いてゐた。河岸通りを、御外まで送つて來た小太夫が

「今度は、何時逢へるだらうね」

「本太夫の御都合は、何時がよろしうございます」

「私は何時だつて暇をこしらへるが、お前が却々出來ないぢやアないか」

それも、小太夫が不足の一つだ。

「お稽古が忙しいとか、お座敷が多いとか、逃げ口上ばかりで、しかと逢つた日は一日もない」

「逃げ口上ぢやありません。本當にその通りなんです」

「いやだねえ」

「私だつてせのくらゐ、ヤキモキしてゐるか、判りやアしませんよ」

「當になるものかい」

「まあ、あんな憎い口を……」

「あッ、痛ッ！」

往來中で肱を抑へて

「馬鹿！」

「ふゝゝゝゝゝ」

手の甲をあて、笑ふ口元！

こぼれるやうな愛嬌を、抱きしめてやりたさに——

「何時？　何時逢へよう」

「何をぢや」

「この月の二十一日。芝の大門へ行きまする、その時に樣太夫も、花魁をして下さいな」

「二十一日か」

「早くお稽古をすませますから樣太つに、芝の……」

「芝？」

「八つ橋に惚つてます」

「いつものところか」

「ようございますか」

「お前こそきつと好いか」

「樣太つには必ず」

「逃れたら叩かないぞ」

鳥が一羽頭の上で、白い糞を落して啼いた。

奥さんも、さつそく金に換算して、上機嫌さうに ニコ〜した。

「うむ、ぢや早速料理して貰はうか」

「何をつくりますの？」

「まづコロッケだね、それからポート・フライに、あとは何か野菜と煮つけるさ」

「でも、二人ぢやそんなに澤山は食べ切れなくてよ」

「心配するな、夕方、伊藤や北村や御間連がビールを二本宛持つて訪ねて來るんだ。うちでも三本冷やして置かにや……」

「まあ、そんな大せゐお客さまが？」

「うむ、俺の作つた馬鈴薯の味を見て貰はうと思つて招待したんだ」

「ぢや、皆さんの夕飯も仕度しなやなりませんわね？」

「當り前さ。みんな大喰ひの連中ばかりだからね、大きな釜でうんと炊いて貰はう」

「……？」

御米のモットウが、どんだ脱線となる機縁に、奥さんは二の句もつけず、畑本君の顔を見詰めたのである。

大陸アンテナ

馬鈴薯

東京　永見隆二

「それ、今日は芋掘りデーだ」

目曜日の朝、畑本君は、ハリきつて、庭先にいつた。春の彼岸ごろ植ゑた馬鈴薯が、いよいよ收穫の時期に達したのである。

郊外は百日草の朱紅を植ゑる三坪ばかりの花壇を、畑本君がみんな馬鈴薯畑にしてしまつたことには、勿論相當の理由があつた。

「つまり奥さに皆よのさ、自給自足、大いに馬鈴薯を喰つて節米を實行するんだ」

と、會ふひと毎に、精肉のお役人みたいなことを喋り立てゝゐたやうである。

「ふゝ、これや面白い穫れるふむ、芋ぢる式とはよく云つたものだ」

隣近所の迷惑も構はず勿々たるオツイをふりかけて丹精した甲斐あり、思ひの外の豊作で、畑本君は大喜びである。

「まあ、驚ろかされましたのね！これだけ市場で買つた日にや二三円しますわ」

◆編輯局より◆

「大陸アンテナ」の投書を募集します、珍らしい話、面白い話、各地の自慢話、端唄、都々逸等によらず（二十行以内）投稿歓迎封筒に「アンテナ係」と認める事、但し取捨は記者におまかせ下さいとても味が良いと評判の

巻切筆には
シャンテクレー
シガレット紙を
紙質が軟く燃く
制が來分付いてる

自動式に紙が
出てくる
携式ブック

Chantecler
Slow Burning
CIGARETTE PAPERS

かき餅を
御贈答の稽を御願致します各商店に御座いますから必ず信製を御指定の上御用命を御願致します
電話ハイ三五三六エム
花のれん　林一心堂

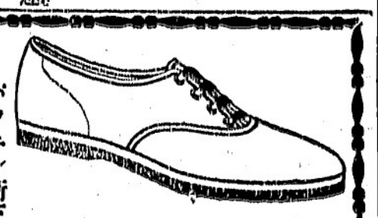

バウエル街三五六　電話ツリ四四七七エル
名畑靴店
スクール　オプニング　セール
男女子供通學用純大特價
女子用　一弗二十五仙より二弗七十五仙
男子用　一弗九十五仙より四弗七十五仙
外男女純大特價賣出
大勉强

晩市バウエル街三六八
秋山金物店
電話ツリニテ〇二三七

晩香坡市バウエル街三二九
加奈陀日本人會
電話ツリニ〇〇七二
Canadian Japanese Ass'n
329 Gore Ave., Vancouver

バウエル街二三二
御すし　御料理　日の出
電話マリーン八五〇五

惣菜料理うどん、そば、天ぷら、丼物
出前一切
現代的料亭　つばめ
バウエル街二五八
電話ツリニテ〇五六一

御料理　日の丸
バウエル街二六六
電話マリーン六〇〇三

御料理　天狗
バウエル街二五〇
電話シーモア三五三八

スキヤキ　小料理　こまつ
バウエル街窓巻〇
電話マリーン〇一〇四

御料理すし其他
バウエル街三六二
林家
電話ツリニテ三七〇〇

晩市ゴーア一三〇
樂々
電話ツリ二七〇八

◆魚類
◆肉類
◆青物類
◆カマボコ
◆和洋食料品
バウエル街二六二
茶木魚店
電話ツリニテ五五四二

結婚、御祝用ケーキ
特に日本人向に調製致します
洋菓子類一切製造
晩市内は多少に拘ず配達します
バウエル街三四二
パウエルベーカリー
布田惣一
電話ツリニテ五五三一
住宅西第七〇街一一九八
自宅電ランガラ〇六〇七エル

先祖傳來　名灸骨接筋違
男女諸病一切及び子供のかんの灸
慢性胃腸病、つわり
並に婦人病
ビーシー公認マッサーブ
晩市ブリンセス街二四一
電話イランド三〇二エル
鎌倉

正確な檢査の上眼鏡をかけると眼はハッキリものごともハッキリと早く考へられます
特に現代式スタイルの眼鏡は恰好もよいです
一日も早く御相談願上ます
西へスチングス街六〇五
オプチカル・ハウス
専門技師ビットマン氏ローズ氏
眼の悪い方は
Pitman's
Optical House
HASTINGS near SEE-MORE-ST.
phone SEY. 1071

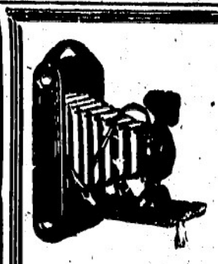

錠劑　トモサン
胃腸疾患の治療と豫防に是非を又慢性胃腸病の新療法として盛に服用され夏の常備藥として各家庭で使用されます
六十仙　一弗二十仙

晩香坡市バウエル街二四九
誠心堂
電話シーモア四八八四
249 Powell Street Vancouver, B.C.

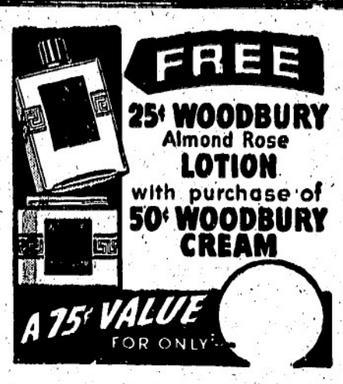

スペッシャル
ウッドベリアルモンド　廿五仙
ローション
ウッドベリクリーム　五十仙
特價四十七仙（七十五仙の値段）
恐らく絶後の特賣となるでせう

◇ビルダーサプライ
各種ランバー、シングル、ドアーウインド、ネール、セメント其他建築材料一切最も安價にて販賣いたします
御住宅、別小屋、バーン等の請負を專門として居ります
電話或は郵便にて御通知下されば遠近に拘らず早速セールスマン出張の上見積價段運搬其他萬般御相談に應じます
ビーシー州ポート（ネーヤード）
ツランク・タウンライン（ネール）
ド角　電話（ミル）自宅　同一七九
同一三五エル
大八
ファンリッチ製材會社
瀧本與次郎

●ミル薪スペシャル　現金お買上げを願ひます
スラブ　一コード　三弗五十仙
インサイド　同　五弗
エヂング　同　三弗
二コード以上御買ひの方には割引致します
サームス・ウッドヤード
主任佐久本盛矩
電話ハイランド三七九六

B.C. WOOD & COAL CO.
割薪値段
インサイド　一コード　六、五〇
同　半　三、〇〇
ヒーターブロック　一コード　五、五〇
同　半　三、〇〇
同二等品　一コード　三、〇〇
同　半　二、〇〇
フアースラブ　一コード　四、五〇
同三等品　同半　二、五〇
エヂング　三、〇〇
御電話下されば早速お屆けします
ウッドランド街埠頭
ビーシー薪炭
電話ハイ〇九一五
夜間ハイ三七九六

晩香坡市バウエル街三八〇
昭和倶樂部
電話シーモア四五三三
（事務所用）電話ツリニテ五五二二

新發賣
ビクター手提レヂオ
一、短波・長波何れも受信
一、AC DC 何れも使用可能
一、バテリ使用も亦可
一、アンテナ線不用
定價四十三弗卅五仙
（バテリー入り）
バウエル街三〇一　電話ツリ〇〇五五
大正堂

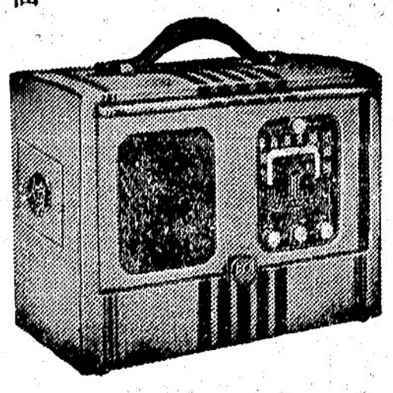

ミカドツランスファアー　電話スタンストン二

●高等南京料理
コックは新進の腕きゝで料理は資樣の口に合ふやう
美味に調理　値段は大々的勉强
晩市バウエル街三八二
新南京樓
電話シーモア七八七五

荷物運搬は凡て確實親切勉强で好評な
晩市バウエル街四六三
運送社へ
電話ハイ一五六六

●鮮魚肉類野菜類
食料品一切
バウエル街三五三　電話ツリニテ五七八四
自宅電話ハイ四九七九エル
スター魚肉店

晩香坡市バウエル街
男女着類一切
澁谷商店
ツリニテ5525
（三七八三七四）

男女子供靴一切
晩市バウエル街38
電話シーモア八六一九
加藤靴店
住宅　東カドイ街七九一　電話ハイ一〇九二七エム

和洋雜貨食料品
晩香坡市バウエル街八六
西村商店
電話ハイランド一三七五

大工一道具切
電話ハイランド一六九〇
武藏屋
川本孝一

薪炭販賣
電話マリーン八七〇二
熊本

川出製箱會社
電話ハイランド一〇九〇
夜間ハイランド六〇八四二

かすが菓子店
晩市バウエル街三五九
電話シーモア二七二九

西畑ブリキ工場
電話ハイ〇四二六

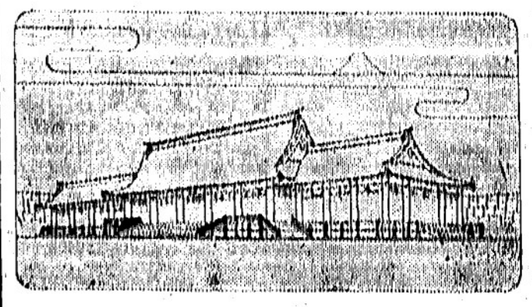

二千六百年を壽ぐ『式典塲』工事を開始

今秋宮城前に盛儀

（東京通信）佳き歳の秋を飾る國民的大祝典、政府主催の紀元二千六百年奉祝式典の十一月十日に卸へて、宮城前の會場孫定地には早くも式場工事が開始された、敷地成つた式場には先帝陵奉公隊の奉仕に成つた御親閲台に東面して一杯に三百坪一坪餘の神殿風杉皮葺の木造祭壇の半永久的な大殿と附帯建築が設けられ、晴れの日天皇、皇后兩陛下の御親閲を拜する、工費約廿萬圓（祭壇殿費を含む）奉祝アーチを設け、すでに決定した參列者六萬人の椅子席が豫定されてる、竣工は十月末式典の翌日の十一月十一日にはこゝで紀元二千六百年奉祝會主催の奉祝會が催される、奉祝式典式場の完成圖

皇軍の總攻撃近づけりと

蔣介石軍の各戰線は大混亂

北支方面で共産軍大殲滅戰

（同盟）——支那派遣軍報道部發表＝八月廿四日以降本日に至るまでの支那事變情勢の概要次の如し

久しきに亘る敵戰線の沈滞は遂に敵内部に上下を通じて猛烈なる厭戰氣運を發生せしむるに至つた、一方我が國の國内新体制の躍動及び現地我が軍の活潑なる移動は敵軍をして狼狽せしめ、近く我軍の總攻撃あるべしとの噂を生じ收拾すべからざる混亂狀態を現出せんとしてゐる、重慶側軍政當局部はこの對策に苦心しつゝあるが蔣介石は自軍の統制と士氣鼓舞のため金華戰線に對し、昨三日以降重慶化の暴命を發し、厳重な警戒を極めた結果、本週に於ては金華戰線を通じて稍見るべき戰果を擧げ、敵戰制が行はれ、興奮の模を呈つてゐた重慶將士を尋ねてゐる、即ち北支方面では山西省興地に蟠踞する第百二十師百二十九師などの共産軍及び第百六師生なる總計一萬二千が同浦、正太各鐵道及び汾元に對する一斉破壞を企圖したので我が軍は敵の機先を制して廿一日樂谷地に反撃、廿五日までに正太線娘子關始め高陽に至る沿線地區で一千の敵遺棄死体を得、南同浦線方面では南關鎮附近で敵一千中四百四十を、北同浦線方面では約五百五十殲滅、引續き戰果を擴張中である

中支方面では江西省武寧北方で新編第十三、三十九兩師の一部が中部的の蠢動を開始したが忽ち皇軍に奇襲殲滅せられ、また安徽省揚子江北岸寧安附近では敵第七十六師及び保安團四團が蠢動せんとするのを大幸部隊及び海軍陸戰隊が協力廿三日より廿六日にかけて包圍攻撃し、遺棄死体五百四十二の戰果をあげた、更に浙北方准南鐵道沿線では蠢動中の敵軍を大澤、佐藤兩部隊が南北より挾撃、これを一掃した

南支方面では佛印國境に近き上恵、思恩線周邊で果敢なる掃蕩戰を續行中である

孔子生誕日

盛大な祭典

濱南廿日（同盟）——九月廿八日（舊暦八月廿七日）は孔子生誕日に當るので聖地山東省曲阜に於て事變勃發以來最初の盛大な祭典を執行、全東亞、東洋道德の復興とその波吹を宣傳することとなつた、祭典は生誕日の廿八日を中心に三日間行はれ、華北政務委員會代表の外日華各團體關係者、南京、北京、兩市新聞記者團代表も之に出席、各地よりの參拜團体も多數集合する筈である

資金募集に日本映畫會

新西院佛教會

〔新西院通信〕當地佛教會女子青年會ではいよ〳〵秋の活動期に入つたので種々計畫中であるが、その手始めに資金募集の目的で來る九月一日（日）午後七時より佛教會堂で新光社提供の「人生劇場幾俠篇」「妻の魂」外ニュースを上映する事になつて、多數の來觀を希望してゐる

學園と夜學校

〔クヰンスボロー通信〕當學園第二學期開始は九月三日より、夜學校開始は九月五日（木曜）より希望者は同日午後七時來園のこと

△當地合同教會附屬幼稚園は公立學校同樣九月三日より開始、園兒及び新入園兒は九時半までに來園のこと

立花師迎へ

盛大な法要

〔スキナ通信〕當地佛教會ではオ村出張中の立花蓮心師を電報で招き次の通り法要を行つた

△八月廿三日午後八時より佛教會で立花師の歓迎會擧行

△同廿四日午後二時より墓參會を當地墓地で厳粛に擧行

△同日午後三時より佛教會で立花師司式の下に事變三周年記念法要、エシングトン、皇港先亡者追悼法要、故前田博氏慰靈法要

△同日午後七時より岩崎音松氏の六七日法要（釋法音信士と法名を立花師より戴く）

尚同夜八時半より立花師の説教を聽き式後茶話會を催し十一時散會した

△廿五日午前七時より中村正信氏の漁船でスロル方面各キャナリー地方世話人、信徒を巡訪して皇港に向ふ

△同日午後二時より皇港共同墓地で墓參會を執行、式後同協會館で立花師の講演會を開催、因に立花師は同夜の便船で歸晩の途についた

△同廿日午後七時半より新禮室にて説教流川牧師

△幼稚園々兒募集＝九月三日午前九時半より新學期開始、目下新入園兒募集中につき始業日までに申込を希望

河畔教會便り

△日曜の教會＝九月一日より禮拜説教を午前十時半に變更、當日の説教「勞働の眞義」牧師△橋爪太四郎氏記念會＝四日水曜夜七時半橋爪英一氏宅にて開催

崎山夫人歸國

〔ネー住住の崎山ふみ子夫人は病氣療養のため九月一日の便船で日本に歸ることになつた由

晩香坡島盆法要

明廿一日から翌一日にかけてポートアルバニー並にグレートセントラル兩地方で盆法要が執行される、本派佛教會からは光林師が出張する

△本派佛教會＝九月一日の定例説教は都合で中止

雜はり

健兒ちを完全に塗り埋め結度強き良質の網を用ひ凡て調和よく完全に責任を以て安價に致します後に至り惹しき個所出來たる場合は無料にてなほします

◉御花嫁の御仕度一切
オイルパーマネント無電無熱パーマネント
結婚式披露に日本着振袖貸貸します

花嫁様の御支度
最新式機械及び無機械のオイルパーマネント
御披露に日本着振袖致します
晩市メーン街三三三
スター映畫館隣

御花嫁の御仕度一切
長髪、短髪及機械無各種オイルパーマネント
日本着振袖貸貸
無害毛染

クラウン生命保險會社
晩市ローザス・ビル八二三
大日本帝國天皇陛下

RANGERS IN FINAL

DUNCAN — Hillcrest Rangers turned back Chemainus Nippons in a hotly-contested deciding game of Mid-Island Japanese Baseball League semi-finals last Sunday by 6-4 score. Acclaimed as the best game of the season, it drew a record turnout of fans. The loggers showed plenty of power at bat and in the field gave the pitchers air-tight defence.

Buzz Ogaki, Sam Yoshino and Kaoru Ito took the hurling duties for the Rangers while Minoru Okada and Mitsuo Izumi hurled for losers.

Although Chemainus tied the count at 4-all in the seventh on Mits Izumi's double, scoring H. Okada who was on second with an error, Rangers came back with a great flash in their half to score the winning runs. With two out, Frank Kawaguchi and Sam Yoshino both singled and "Tuck" Ogaki filled the bases with a walk. Yosh Toyota came to bat and as the count stood at two balls and two strikes, the fans became motionless but they went wild as he belted the next pitch over short to score two runners. K. Ito was third out with pop fly.

Rangers' three runs in third were tallied off two hits. Tets Kawaguchi walked, followed by G. Ogaki's single. Kawaguchi scored on Shinny Tateyama's grounder. Y. Uchida took 1st on a dead ball and stole second. F. Kawaguchi reached first on an error, Ogaki scoring. Sam Yoshino singled Uchida home.

Drawing first blood in the second half of first, Rangers' classy "Tets" Kawaguchi singled, advanced to second on a balk. G. Ogaki walked but S. Tateyama hit into a double play. Kawaguchi advanced to third on the play and scored on a wild pitch. Yungo Uchida, rangy clean-up man, struck out.

Chemainus filled the bases in the third but Rangers held them to one run. An error put M. Okada on first, H. Okada singled and H. Izumi walked, so Sam Yoshino replaced Ogaki on the mound and allowed only M. Okada to score by nipping runners to third.

Ogaki returned to mound to retire Nippons in order in fourth and fifth but when he got into trouble again in the sixth, the mighty Ito arose to great heights, finishing last two innings with fast curve balls on six batters.

The Chemainus team had no alibis and extended their good luck to Rangers who now meet Hillcrest Giants for championship. The best of three final series starts on September 8.

Nippons	001	002	100—4	5
Rangers	103	000	200—6	10

Hillcrest: T. Kawaguchi 2b (2-4), G. Ogaki 3b (2-4), S. Tateyama c (0-5), Y. Uchida cf-rf (1-4), F. Kawaguchi 1b (2-5), S. Yoshino ss-p (2-4), T. Ogaki lf (0-3), Y. Toyota rf-cf (1-4), B. Ogaki p-ss (0-2), K. Ito p (0-1).

U.S. NISEI LOYAL

TOKIO, August 30 (Domei Radio) —American born Japanese are determined to carry out their duties as United States citizens by undergoing military training should the proposed conscription bill become law, Walter T. Tsukamoto, president of Japanese American Citizens League declared at organization's annual convention at Portland, August 29, a special San Francisco dispatch to Nichi Nichi reported today. His views were supported by 1000 delegates attending the convention.

The dispatch points out that majority of 30,000 youths along the west coast of United States who will undergo training under the proposed measures will be Japanese-Americans. Leaders of second generation Japanese hold the view that they should comply with the law of the country where they were born, according to the dispatch.

They point out that such is the way they were taught to follow as loyal American citizens by General Sadao Araki, former Japanese war and education minister and other Japanese leaders and that such a course conforms with the Japanese spirit.

Japanese Americans admit the question of their parents who as Japanese subjects must be considered in view of delicate Nippon-American relations but the duty of second generation Japanese is to carry out loyally their duty to the country of their birth.

Japanese Americans feel their grave duty is to do all that is in their power to prevent war between Japan and the United States under these circumstances, the dispatch stated.

ROYAL CITY MOVIES

NEW WESTMINSTER—Two of the best Japanese films furnished by the Shinkosha of Vancouver constitute the entertainment bill at the local Bukkyokai when the Royal City Y.W.B.A. presents movies on Sunday, Sept. 1, from 7 p.m.

The films are entitled "Jinsei Gekijo" or "Life's Theatre" and "Tsuma-no Tamashii" or "The Spirit of Wife". In addition, news reels will also be shown.

The affair is being sponsored for the purpose of raising funds and is heralded as a prelude to the resumption of activities by the Association with the arrival of the fall season.

The public is asked to attend well before the starting time.

Union-Powell Drug play second game of Japanese League final Sunday at Powell ground from 12 noon.

雨の日に今から御用意下さい
今秋流行レインコート多數新荷着
◈青年向防水ツレンチ・コート　ベルト付　フオン色　ネビー色　五、九五
◈ツウイド・レイン・コート　ラグランボン柄入　グリン、グレー、ブラウン　五、九五
◈バーミカン型　薄手フオン色　ミリタリカラ　九、二五
其他　一一、九五　一七、五〇
總て『日本人向特別寸法』でありますから
ピッタリとお合ひ致します
松宮野瀬洋服店
晩市バウエル街二二九　電話ツリニテー貳壹壹參
◉中年、老年向　ブラウン、フオン、グレー
極上レインコート　二九、五〇

姿たれきあ！

宋家の三姉妹

深編笠もたきの奇妙な夏帽姿もお揃ひで大道狭しと闊歩する三人の女性、これなんジョン・ガンサーのいはゆる『支那の牝虎』——權勢ならびなき宋家三姉妹の颯爽（？）たる姿である、クレオパトラの鼻が一分低かつたら世界の歴史は變つたらうといふが宋家の三姉妹がなかつたらたしかに支那の歴史は今日よりもつと違つた相貌を呈してゐたらうとまでいはる〻彼女等

何しろ長姉の宋嶺齡（向つて左端）は國民政府行政院長兼財政部長の要職を占ひる孔祥熙の夫人で牝虎中の牝虎、彼女の一喝を喰らへば孔子樣の末裔といふ孔祥熙もひと縮み

次姉の宋慶齡（向つて右端）は革命の始祖孫文未亡人として一徹なソ聯好きにはさすがの蔣介石も一目も二目もおき一番妹の宋美齡（中央）はいふまでもなく『重慶の西太后』

國は焦土と化し民は流離しても宋家の私財は幾億十億、寫眞はさきに成都で行はれた『抗戰婦女大會』に黄色い氣焔をあげての歸路らしいが、彼女等の自信にみちゝ驕慢な姿に比べてこれを見送る婦女大衆の無知なひとの貧苦の顔、——この對照はそのまゝ重慶傘下抗戰支那の内面を表徴する縮圖であらうか

藝妓はんに制服

名古屋花街で實行

（名古屋通信）精動本部ではいたく全國運動に昨今全國に向つて呼びかけ着々効果をあげつつあるが、今回名古屋の藝妓屋組合では、精動協力し既に新調の晴れ衣を見合はせ贅澤品購入絶對禁止を申合せたが、更に今回藝妓の制服を制定する事となつた、此の新制服は寄地に少し紅色を加味したもので名古屋全市の藝妓さんは以後絶對この新制服を着ないでは座敷に出ないことになり全國花柳界より注目されてゐる

新西院合同教會

（千葉通信）新生日本の主役に浮び上がつた近衛さんの御實子一つ星で目下大陸戰線に奮戰中の文隆君の勇姿が最近戰友の今週の當番幹事大西姉と甲斐兄、日校は教會とフレザーミルス兩校共午前九時半、日曜禮拜（時間變更）午後七時半

戰線の文隆君

模範兵です

△記念會＝廿一日（土）午後七時半より教會堂に於て故大林靜美枝姉のため一周忌記念會執行

△日曜學校＝午前九時四十五分

△教師會＝午前十一時より新學期につき協議△日曜禮拜＝午後七時半、説教ドクター下高原△祈禱會＝九月四日（水）午後七時半より祈禱室にて

ス村合同教會

△幼稚園兒募集＝九月三日午前九時半より新學期開始、目下新入園兒募集中につき始業日までに申込を希望

△同廿日午後二時より墓參會を當地墓地で厳粛に擧行

△同日午後三時より佛教會で立花師司式の下に事變三周年記念法要、エシングトン、皇港先亡者追悼法要、故前田博氏慰靈法要

△同日午後七時より岩崎音松氏の六七日法要（釋法音信士と法名を立花師より戴く）

尚同夜八時半より立花師の説教

△同廿四日午後二時より墓參會を當地墓地で厳粛に擧行

△同日午後三時より佛教會で立花師司式の下に事變三周年記念法要、エシングトン、皇港先亡者追悼法要、故前田博氏慰靈法要

△同日午後七時より岩崎音松氏の六七日法要（釋法音信士と法名を立花師より戴く）

尚同夜八時半より立花師の説教

△同日午後二時より墓參會を當地墓地で厳粛に擧行

△同日午後三時より佛教會で立花師司式の下に事變三周年記念法要、エシングトン、皇港先亡者追悼法要、故前田博氏慰靈法要

△同日午後七時より岩崎音松氏の六七日法要（釋法音信士と法名を立花師より戴く）

尚同夜八時半より立花師の説教

△同日午後二時より墓參會を當地墓地で厳粛に擧行

△同日午後三時より佛教會で立花師司式の下に事變三周年記念法要、エシングトン、皇港先亡者追悼法要、故前田博氏慰靈法要

△同日午後七時より岩崎音松氏の六七日法要（釋法音信士と法名を立花師より戴く）

尚同夜八時半より立花師の説教

△同日午後二時より墓參會を當地墓地で厳粛に擧行

△同日午後三時より佛教會で立花師司式の下に事變三周年記念法要、エシングトン、皇港先亡者追悼法要、故前田博氏慰靈法要

△同日午後七時より岩崎音松氏の六七日法要（釋法音信士と法名を立花師より戴く）

尚同夜八時半より立花師の説教

△同日午後二時より墓參會を當地墓地で厳粛に擧行

△同日午後三時より佛教會で立花師司式の下に事變三周年記念法要、エシングトン、皇港先亡者追悼法要、故前田博氏慰靈法要

△同日午後七時より岩崎音松氏の六七日法要（釋法音信士と法名を立花師より戴く）

尚同夜八時半より立花師の説教

△同日午後二時より墓參會を當地墓地で厳粛に擧行

△同日午後三時より佛教會で立花師司式の下に事變三周年記念法要、エシングトン、皇港先亡者追悼法要、故前田博氏慰靈法要

△同日午後七時より岩崎音松氏の六七日法要（釋法音信士と法名を立花師より戴く）

尚同夜八時半より立花師の説教

△同日午後二時より墓參會を當地墓地で厳粛に擧行

△同日午後三時より佛教會で立花師司式の下に事變三周年記念法要、エシングトン、皇港先亡者追悼法要、故前田博氏慰靈法要

△同日午後七時より岩崎音松氏の六七日法要（釋法音信士と法名を立花師より戴く）

尚同夜八時半より立花師の説教

△同日午後二時より墓參會を當地墓地で厳粛に擧行

△同日午後三時より佛教會で立花師司式の下に事變三周年記念法要、エシングトン、皇港先亡者追悼法要、故前田博氏慰靈法要

△同日午後七時より岩崎音松氏の六七日法要（釋法音信士と法名を立花師より戴く）

尚同夜八時半より立花師の説教