大陸日報
TAIRIKU NIPPO
THE CONTINENTAL DAILY NEWS
PUBLISHED BY
TAIRIKU NIPPO SHA, LTD.
210 & 216 E. CORDOVA ST.
VANCOUVER, B. C.
本紙定價（前金）
壹ヶ月七拾五仙
六ヶ月四弗貳拾五仙
壹ヶ年八弗貳拾五仙
發行所
株式會社
大陸日報社
晩香坡市東ドノバ街二一五
電ッリ五五三三

新體制準備委員會
愈よ來る廿八日開催

東京廿三日（同盟）——新政治體制準備委員會は既報の如く廿八日に第一回の委員會を召集することとなつたので、準備委員會に於ては着々準備を進めてゐるが、既に大政翼賛會の發足を受けた富田書記官長の手許において新組織の輪郭、準備委員會の構成、聲明文案などが略ぼ纏まり、來る廿八日には準備委員會を召集する段取りとなつたので、近衛首相は廿三日の定例閣議で新體制確立準備の今日までの經過を報告する

新體制運動のため先づ準備委員會を發足することとし、新聞紙代表、財界代表、官僚代表、貴族院代表、衆議院代表、學者代表、陸海軍代表、大政翼賛會代表、大政翼賛會代表、大政翼賛會

女は泣かず

竹田敏彦　（219）

堀の鯉（十）

時子は、間もなく、はつとした氣持で、その、いやらしい掌を、そつと比べた。そして、藤棚の下で見る女の激しい動きを思つて、知らない東ねた頃に、ぱつと輝く目光を伸ばすやうな感じした。動く物体——時子は、背で見たこともない強い母の姿に胸を打たれた。

「お嬢つちやんでございますの」

「はテ、かうして、鯉の番を待ちかねてゐるんでございます」

女の聲は、靜に鳴つてゐた。時子はその後も、激しい疲れで、眠は強ます、茶を飲んだり、煙草をふかしたりしては、紛らせるやうに、お莫迦に、性の女の聲をした。

「まあ、月田さんとお聞遊士の間で——それは嘘でしたね。はんとに、よくできた人ですからね」

お夏が褒めると、傍から和吉も、

「眞に感心な人でして、家の夏御主人が出征してからは、わたしで家一つで働いて、お姑さんと子供を見て、涙に暮らしてゐなさるのです」

「まあ、わの方が——」

彩度を帯びる女性の艶び——時子は、顔面蒼白で、眼の前のことのやうに聞んでゐた美談の主人、今日のあたり、あに、やぎ〳〵として鳴り出される、優しい聞人に見、その人の厚い友情を思ふと、涙の奔れさうな深い感動に、身も心も搖ぶられる思ひだつた。

しかし、二階の部屋へ歸ると、身体の疲れは、眼目どすこしも緩りなく、明朝るやうにして床をぜると、そのまゝ、ぱつたり眠がつてしまつた。

「私一人が、かうして贅沢に暮しかしら——」

熱つぽい感慨さが、節々の痛みとともに、擬裏のやうに鳴しく鳴つてくる。何か切なくてやはり眠れない。

「あゝ眠られない。これで、明日の工場が働けるかしら——」

時子は、眞晴な風の中を見つめて、微かな手足を動はせた。その時、トン〳〵と階段を上つてくる足音が近づいてきて、

「お嬢さん——」

襖の外から、おそ〳〵とした男の呼び聲が聞えた。

「——？」

時子が返ふやうにして、寝床の上に起き上ると、

「お嬢みですか？」

「いゝね——何か？——」

時子は聲を潜はせた。

「ちよつと失礼いたします——」

「はい、すぐ——」

時子は、だるい腰を伸ばし、襦袢のスカツチを捜してひねつた。

襖の外には、線香が立つてゐたから——」

時子は、眞晴な風の中を見つめて、微かな手足を動はせた。その時、トン〳〵と階段を上つてくる足音が近づいてきて、

「お嬢さん——」

襖の外から、おそ〳〵とした男の呼び聲が聞えた。

「——？」

時子が返ふやうにして、寝床の上に起き上ると、

「お嬢みですか？」

「いゝね——何か？——」

時子は聲を潜はせた。

「ちよつと失礼いたします——」

「はい、すぐ——」

時子は、だるい腰を伸ばし、襦袢のスカツチを捜してひねつた。

襖の外には、線香が立つてゐた。

和洋お菓子一切
豊富に取揃へて
ございます
バウエル街三五七
鈴木菓子店
電話マリン三〇三六
月刊雑誌貸料

山城屋和助（12）

旭堂南陵

とつちに廻つても金が要る、鈴木安兵衛さん、高い遊びになつたと思つた。そのうちにおなみが、茶碗の中へ名前を書いてそれを伏せました。

「さあ宜いか、開けるよ、勝負ッ」

「そんなことを言ふな」

背がヒヨイと首を突出して見ると「山城屋の旦那」と書いてあるわッと兩人が手を叩いた。

「さあさあ鈴木、色男台なしだ三百圓出したり出したり」

鈴木安兵衛さん、面を膨らまして、ブツブツ言ひながら三百圓の祝ひを出した。そこで山城屋がこのおなみを茶碗をして、女房代りにしたのであります。デ山城屋の店（この婦人が道入つたが、これがなかなか確かりした女で、いはゆる内助の功のあつた人です。その翌年、生糸の仕込みに山城屋が莫大な金を持つて奥州の郡山へ參り、その土地の一等旅館へ泊りました。十分な茶代を遣はしましたから旅館の主人が、衣服を整へて二階へ上つて參りまして、

「さうもお祝儀にありがたう存じます、只今はまた多分のお茶代を頂戴いたしまして、ご御往でございますので——」

「あゝ嬉しの間お世話になりたい、ここに遊女屋があるな」

「へゝへゝ、ございます」

「なんといふ遊女屋があるか」

「まあ旦那さま方がお遊びになりますのは、布袋屋、立花屋、富澤屋といふところで、立花屋がお附でございます。ところで私の方へ、ご一同が本陣としてお泊りになりました、世良さんや勝見さんや松野さんが、醍醐少將のお供をして御出陣で、そのお留守居が野村十郎さまでございました、ところがあなた、この裏山から仙台の瀬上豪前といふのが、この邊の博奕打を語らひまして、大勢で私の家へ鐵砲を射込んだのです、私なぞは腰を抜かさんばかり吃驚いたした（續く）

◇通辯一般代理業
日本行船切符取次
濱岸事務所
アレキサンダー街二四〇
電話ツリニ四三七四アール

氷
氷西瓜　寒月
白玉　宇治里
金時　イチゴ水
多少に拘らず出前致します
メーン街二一七　長谷川
電話ツリニテ一一九七

いつも好評の純日本米
日の本　すし米
關取白米
ブルーローズ白米
加州白米
長年の經驗に依る石粉なし
無砂搗きの精米に
御信頼下さい
バウエル街三六九　電話シー五二一八—五二一九
何でも揃ふ　前川商店

VANCOUVER PACIFIC PAPER CO. LTD.
紙の御用は當會社へ
包紙、紙袋、色紙、油紙、トイレットペーパー、其他ペーパー類一切及文房具種々
ピクニック用紙皿、紙カップ、ナフキン色々
（ミルトン街一一六八）
晩香坡パシフイツク・ペーパー會社
日本人部代理
堀壽次郎
電話　本社マリン二三一一　自宅ハイ三八四四アール

造船及修繕
日發デーゼルエンヂン總代理
スタンレーパーク造船所
久岡文治
晩市西ヂョーヂヤ街一九六九
電話マリーン九九二五

奉仕的割引
△弊社は創立以來過去廿八年間の日本人諸氏の御愛顧に酬ゆるため
新割引値段
を提供することに致しました、何卒御引立の程御願申上ます
料金は五十弗、七十五弗、九十五弗以上
晩市ダンレビー街三〇四
アームストロング葬儀社
電話ハイランド〇一四一

オイル・ローヤルテー賣物表
各年利三割以上
グロスローヤリテー
ローヤル・カナデアン第四ウエル
バルカン・ブラウン第一ウエル
ブリテツシユ・コロネル
オイルローヤリテー賣買は信用ある
グレハムマクドナルド日本人代理部
クリフトン・シ・クロス（BC）株式會社
晩市ハウ街四七五
電話ツリニチー五七六四

東ベンダー街九二
電話シーモーア二四九一
スタブストン　秋本重則
恭頌林弼臣
妙醫
小生儀過日右腕の骨を折り早速林醫士の診察治療を御願致せしに林醫士の折骨打撲に對し卓越なる技術にて全治致し林弼臣醫士は新傷腫物筋痛挫骨皮膚病一切及神經痛關節痛の痛等に獨特調製に依る藥は實に偉大の効力があり又打撲傷や挫骨筋違い等には長らく經驗あり如何なる重傷にても速かに全癒する事は嘆く日本人間にも熟知の通り若し右の樣な際は早速林醫士の來訪を御願する事を御勧め致します特別に日本人を歓迎優待し親切に治療致します

秘便
古便の悲劇
呼吸は悪臭く、容色衰へ
胃腸は弱り、頭は狂ふ——
それは腸内にたゆつた古便が暑さにむれて腐り恐ろしい毒素を醗酵し此の毒素が血液に入つて體内を思ふ存分に荒らすからです
……むさしヨーソ……
古便が一夜で快通の喜び〜
こんな方は一刻も早く
○便秘が續き焦々する人
○下痢する〳〵せに便の出切らぬ人
○食欲進まず痩せ衰へる人
○胸つかへ腹鳴り舌コケの人
○食後胃が痛み氣分悪しき人
ひさしヨーソ　一、五〇〇　三、〇〇〇
晩市バウエル街三三一
特約店　新見商會
電話ツリニテ　五三三三

高等南京料理
日本人諸君の御來店を歓迎
晩市バウエル街二五二
新北京
電話シー五七七四

◈和洋雜貨食料品
晩香坡市バウエル街三三七
蛭崎商店
電話ツリニ〇九九一

自動車修繕
グッドリツチタイヤー
附屬品一切
大勉强で御用命に應じます
ボンテアツク、ピユーイツク、ジ・エム・シートラツクの特約販賣店
晩市アレキサンダー街ゴア街角
日本オート
電話ツリニテ二八九九

自動車修繕
附屬品販賣
晩市メーン街及アレキサンダ街角
晩香坡オート・サービス
井上清治
岩崎章
電話ツリニテー四三四四

日本郵船 C.P.R. アメリカンライン
日本行船切符
C. P. Express
Money Order
販賣代理店
清濱正金銀行預金
送金無手數料取扱
米精米
和洋食料雜貨
新西院市
西口商店
電話　壹壹六壹—一八八五
住宅九〇九X

晩香坡市バウエル街二五三
カマボコ製造
BC魚店
電話ツリ二七八八　夜間シー三五三八

自轉車
月賦
御相談
學校用ノートブック
六十ページ　三冊十仙
バラード街二四一五
メーン街一一二
ターメー自轉車支店

◉郵船案内
N.Y.K.
1404-4th Ave., Seattle, Wash.

（船名）	（入港）	（出帆）
日枝丸		九月一日
平安丸	八月廿八日	九月八日
八幡丸	九月十日	九月廿一日
氷川丸	九月廿一日	十月四日
日枝丸	十月七日	十月十九日
平安丸	十月三十日	十一月十二日
氷川丸	月日	月日

○横濱行三等片道六三弗　神戸行六五弗
◉日本郵船會社シアトル支店
代理店　晩市　B.W. Greer & Son Ltd.
英市　Great Northern Railway

天
味噌、醤油、清酢
糀、納豆、糀漬
天野兄弟商會
製造販賣元
晩市ダンダス街二一四一
電話ハイランド五五二六

ペイント
只今特別
大勉强
ハウス用
ボート用
大特價にて奉仕
各種
大安賣中
晩市メーン街二〇八
多少に拘らず御用命願ひます
ビーシー金物店
電話ツリニテ五五三六

蠅・蚊・南京虫退治に
強力殺虫劑
ユニオン魚店
ユーア
夏の衛生！
病菌の媒介物
蠅を殺しませう
やわらかい子供達の皮膚を
蚊から守りませう
其れには
アースが理想的です
一瓶　四十五仙
晩市バウエル街四六九
電話ハイ〇三三五—〇三三六
晩市ゴーア街六六六

各種製箱業
御注文に應じ何樣にも製作致します
アレキサンダー街四二五

生菓子類一切
大勉强にて御用に應じます
最新式ソーダスト
バナー
各種あります
取付は大勉强

せんべい
生菓子一切
特製祝菓子
晩市バウエル街五二三
幾谷運送店
名畑運送社

東洋の『祕密』の國 チベットへ潜入

英國の官憲に捕はる

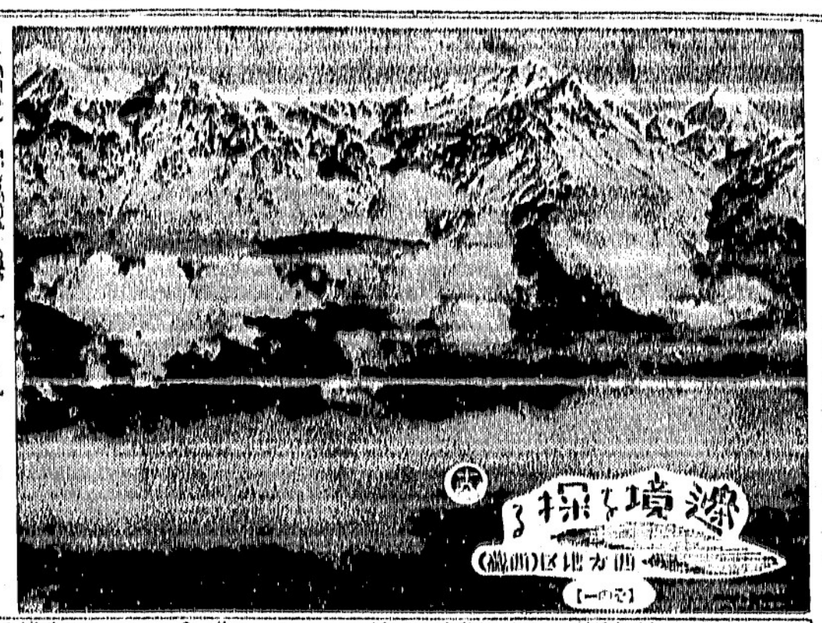

英國盛期の英國貴族が上衣のオポケットからポロリとなにか落したやうだつた。有事の際の中になにか隠すやうにして持つてゐたものをポケットに入れたつもりで胸はポロリと下に落してしまつてゐる。英官憲は自分の落し物に氣づかない。そのまゝ宿を出て行つた。出しなに『明朝八時にまたやつて來る』と英官憲がいつた。落し物に氣がつかないやうではゆまり「厳しい神經な」刑事とも思はれない。

落し物は私の寫眞

いづれにしても私の目の前から盗れて行つてくれたのは見つけものだつた。何も出したい氣持で、私は落し物を拾ひ上げた。小さな寫眞である。いやこれは寫眞でいた。ほかでもない寫眞の中

語る人 矢島保次郎氏

矢島氏（明治十三年、奈良県出身）は明治四十三年、奈良県から西藏に入り、大正六年再び印度から西藏に入つて、拉薩で十三世達賴喇嘛の面前で、軍事教官として西藏軍建設に六年間努力した。帰朝の一人娘ノブコさんと結婚、一手洋品店をまうけたが大正八年に日本に帰り、現在東京市に住つた。その後ノブコさんは生活難に焦ひ焦れ、目後、にヂヤの彼方、世界の屋根

藏の思ひ出を懐に、地らせつ人々の情に泣き暮れてゐたが、遂に三年前再び生國奈良県の地に足を見ることなしに死亡、間もなく自西愛の結晶たる遺志を人見組の一員として父の親のために母の生國西藏に遠かに望んで北支の戰野に出征した。いまは英軍の力下にある西藏に入つた人は、河口慧海、京都大學の青木文教氏、東北帝大の多田等觀氏、この矢島氏ら僅かに數へて數人にすぎない。

西藏侵入の最難關

チベット（侵入するにはまづチベット人になり切つてやらうと私は考へた。あるところではチベットの苦力にもなつてやらうし、必要とあればチベットの女にも變裝して英國の目をそらしてチベット自身の鎖國の目をも眩ませよう。私は畑さんの古いヘルメットに限りない愛情を感じつゝ、チベット人の古帽子をかぶり、古靴をはき、ボロ布を身につけた。なんなくダージリンに到着、さて、こゝからいよいよ英國の保護國となつてゐるスイキム王國を抜けてヒマラヤの峠越し――チベット侵入の最難關にかゝる

ダージリンを出て

印度のダージリンは夕方陽が暮れて一面に霧が立ちこめたとき飛び出した。夜の霧に紛れてチベットの國境へと風を喰らつてやつてきたのである。カルカッタでは偶然の料理人が旅行武官の畑中佐（現在の畑陸軍大臣）がかひつてゐたといふ吉座けたヘルメット帽を私にくれた。東洋の祕密國チベットへ乘り込まうといふ私の無謀に對するせめてもの精神的な加護をこの一片の古帽子に託しての贈物のつもりらしかつた。

餞別は有難く拜辭

當時としてすでに贈藥陸相の器としての片鱗を畑さんは現してゐたものらしい。宿事館のコックまでがその人間的大きさに心酔して、畑さんの頭の上にのつかつた帽子である以上、片々たる流浪の徒に過ぎない私でもこれを頂にいただけば、チベット侵入の生死の一にか必ず御利益があるであらうと考へ空ものらしかつた。しかし實際問題として、このコック君の無限な真情をこめた餞別は有難く拜辭するよりはかはなかつた。いくら畑大將の偉大さをもつてしても、悠々と頭にヘルメットをいただいた他國の侵入者を、厳重に封鎖された秘密國が、國境線の中へ入れようわけはなかつたし、まさかヘルメットが鎖れ蓋の代用をしようとは考へられなかつたからである。

河口慧海師の登場

ダージリンでは河口慧海師がチベットを狙つて入國の準備かこたりない時だつたし、本願寺からチベット入國の使命を帶びて派遣されて來た青木文教氏がこれまた機をねらつて苦心惨澹の最中であつた。青木氏はその

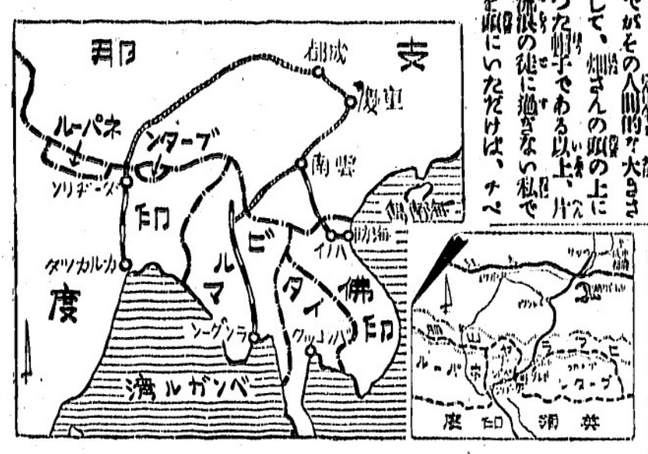

著『西藏遊記』の一節に當時を述して

「矢島保次郎氏といふのが此地に顧れた、氏は力行會員で世界無銭旅行家として名あり先年支那四川省からチベットを横斷して印度に出で、世界一周の後再びチベットに入國する目的を以て當地に來た、氏は巧にチベットの土人に扮裝して白費予の許に來り、一泊の上翌日夕刻濃霧にまぎれて出發し、チベットに向つて本道を突進した――」

と、なか〳〵勇ましい。

ゝまつた！ 萬事休す

青木氏の記述は右の通りだが

そうして、當人の方は勇ましいどころか惨澹たるものである。厳重な封鎖を破つて、秘密な入國であるから、晝間のうきに歩くわけにはゆかない。晝は森林や藪の中へ入つて眠り、陽が落ちると山犬のやうにノコ〳〵と這ひ出して來て喰しい山道を走りつゞけること三晩、カリンポンの部落をすぎペドンを通りゼプレ峠の難路でフラ〳〵になつてヤトンへ入つたとたんに

「しまつた！」

私は舌をかんだ。英國の官憲が監視所らしい建物から飛び出して來て私を捕へてしまつたのである、萬事休す――。

――續く――

泰國の新女性

パーマネントも御法度 今や颯爽時流の波へ

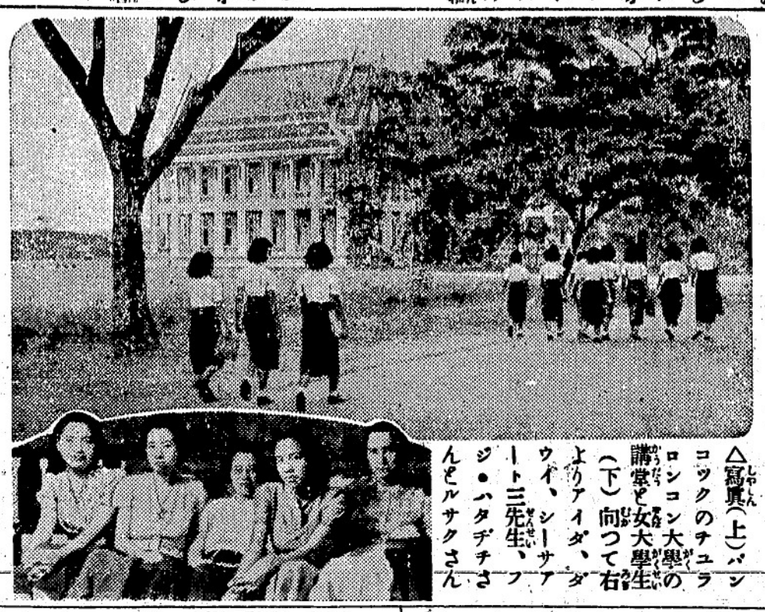

△寫眞（上）バンコックのチュラロンコン大學の講堂と女大學生（下）向つて右よりアイダ、ダウイ、シーサアート三先生、フジ・ハタヂチさんとルサクさん

（バンコック通信）タイ國の新時代の女性はどんな生活を築かうとしてゐるか等々、友邦の若き女性の今日の姿を紹介するため、バンコックのインテリ婦人達とバコック・サトン街の日本公使館官舎で曾つて話を聞いた、出席者は國立チュラロンコン大學豫科で文學と歴史を教へてゐるダウイさん（二）ソッタナー女學校教諭アイダさん（二）學習院初等科教授シーサアートさん（二）フジ醫院主フジ・ハタヂチさん（二）東京一橋共立女子高等二年ルサクさん（二）たち

フジ・ハタヂチさんの父君は元駐日泰國公使館書記官で、フジさんは東京生れ、東京女子醫專を昭和七年に出て、今バンコックで開業中、シーサアートさんは去る四月教師見學團に加はつて日本を訪れた人、またルサクさんは資産家ナイラート氏の令嬢、一昨年から日本に留學、目下暑中休暇で歸省中である

◇

（問）タイ國で女醫さんの社會的信用はどんなですか

フジさん　まだ女醫は珍らしがられるといふところがありますね、しかし患者はどん〳〵來信用は高いといへます、私は產婦人科と小兒科ですがお蔭樣で

（問）職業婦人の結婚難といふことはありませんか

アイダさん　職業婦人の方が結婚の相手として歓迎されてゐます

▽……

（問）こつちの娘さんは何歳ぐらゐで結婚しますか

フジさん　こちらは割に早婚です

アイダさん　一般に十八乃至廿ぐらゐでないでせうか、婦人が職業戰線に立つやうになつていくらか婚期は遅れて來ました

▽……

（問）結婚は奨勵してゐますか

フジさん　人口を殖やすために奨勵してゐます、やはり生めよ殖やせよです、男は獨身税がかけられますからね

▽……

（問）いくらぐらゐかけられるのですか

フジさん　收入によつて違ひますが、私の弟（ブラム氏）など年に約十一バート（約十九圓八十錢）です、それでも結婚するより安いといつてゐます上ホ、、

▽……

（問）タイ國の娘さんも、パーマネントをかけたり近代風になつてゐますが、兩親と意見が衝突したり、新舊の爭ひを起すことはありませんか

ダウイさん　そんなこともなくはありません

アイダさん　今では女學生はパーマネント、お化粧、マニキュア一切御法度です、尤も專門學校以上は許されてゐますけれども

ダウイさん　西洋風のスカートもやめて、みんなバーシーといふのをつけてゐます（スカートに似て片方に折り込みのあるタイ特有の袴？）あれはずつと昔行はれてゐたもので、國粹の波にのつて復活したわけです

エキスビションセール

廿四日より……卅一日迄 一週間

秋向の御仕度、お子様の學用品は　此の機會に御求め下さい

皆な買つて終ひたい品ばかりです
地方のお方は共進會を見物かたく

是非御立寄り下さい

▲ボーイの部

スクールケース	一、二五
スクールブック	一打 廿八ペーヂ 九五
同	同 三五ページ 二二
同	同 九六ページ 三〇
ペンシル	一打 デキソン印 六九
同	二五
縞オバシャツ	二、九八
プラウス	三、七五
ツイドパンツ	二、九五
同	三、五〇
スエター	七五
パールスエター	九八
キャップ	五九
メルトンコート	三、七五
カンビネーション	二、二五
ウールサックス	二、三五
同	四九

▲女子の部

前ぼたんスエタ	一、九五
ブールオバー	一、二五
ハンカチーフ　柄入り	二五
木綿ドレス	三五
袖なしアンダ、ブルマー	二五
アンダ、バンテー	二割引
キャシミアスタキン	一九
アンクルサックス	二割引
同	一五
ペビーアンダ	一三
同　ラバーパンス	二八
	一九

男物タップコート　一五、五〇より――二三、五〇まで

五十着限り　三割引

スエタコート	五、五〇
袖無しスエタ	一、六五
スポートシャツ	二、〇〇
ポロシャツ	一、五〇
縞オバシャツ	一、六五
サスペンダー	四九
ツイドパンツ	三、九五
サンデーサックス	五〇
仕事パンツ（黒）	一、五五
仕事ホシバヤツ	九五
ヘチマインソール	一枚 一五
中厚アンダシャツ	八九
カムビネーション	九五

婦人ハット	四、九五
スポートコート	一、九五
絹ブラウス	二、二五
スカート	一、一九
ブールオバスエタ	八九
シルクスタキン	一五
同	九九
レーヨンスタキン	三九
アンクルサックス	二五
レーヨン、木綿ドレス	四九
シルクドレス	二、三五
ハンドバッグ	一、二五
同	三、二五

大見切り	三、九五
	一、五九
	一、八五
	九八
	八九
	六九
	一九
	二九
	六五
	一、六九
	二、三五
	二、四九

ツイードスーツ　サイズ　卅二より卅五まで　一五、五〇――一一、五〇

色　ブラウン　ブルー　グリン

ブランケット　グレー色	六斤
同	七斤
フランネルシーツ　最大	五、九〇
ベッドカバー　柄物	六、七五
白・ネズミ	二、三九
ダブル	一、九五

以上、特價品の一部を記載致しました

この他、切地、仕事着、肌着等、書き盡せない特賣品が山ほど御座います

晩市バウエル街三六九　電話シ――五二一八――五二一九

前川商店

慘めな重慶の現狀

支那人の手紙から

○廿三日（同盟）——南京発　何れも重慶廿日の日付の長から親戚の連絡爆撃下に本月廿日の重慶に到着しつゝある疎開者の報及びその現地の住民は空襲の恐怖と物資の缺乏による生活難に悩まされてひたすら平和の日の來るを渇望してゐる、次の手紙は

物資は連日騰貴し白米一斗十五元、石鹸八角、洋燭二十四元、軽下五元、マッチ三角と云ふ有様で細民の餓死するもの續出し最近の重慶は全くの地獄のやうである

△重慶市外海棠雑誌記者

△重慶市商人府大隊

日本軍飛行機は爆後毎日は爆撃を繰返し切つて來た、これに加へて

物資が缺乏し白米一斗十五元、石鹸八角、洋燭二十四元、軽下五元、マッチ三角と云ふ有様で細民の餓死するもの續出し最近の重慶は全くの地獄のやうである

△重慶市外海棠雑誌記者

△重慶市商人府大隊

日本軍飛行機は爆後毎日は爆撃を繰返し切つて來た、これに加へて

絃二ケ月以内重慶は連續空襲を受け殊にこの一週間は毎日被害を蒙つた、住民は毎日防空壕内に六、七時間過ひ込んでゐるので仕事をするどころではない、全く戦争が恐めしい、早く和が來れば毎日それ許り思つてゐる

△重慶市商人樹林中

一週間許り前自流井附近で米軍動が起つて四千人の暴民が米屋の戸を叩き壊してしまつた、重慶も物資の騰貴で何時

暴動が起らないとも限らないし、それに連日日本軍の空襲で商賣どころではなく皆店を閉ぢてゐる、市内には防空壕があるにはあるがこれに避難しようとすれば一人當り二十元を支拂はねばならぬので近日中に郊外に移轉しようと思ふが郊外もまた〜危險だと云ふし迷つてゐる、何時戦争が終るのやら考へただけでも氣が狂ひさうだ

英國の出やう次第で伊軍隊はギリシヤを占領

最後通告説は疑問

ロンドン廿三日——昨廿二日ベオグード発の情報はイタリー降伏はギリシヤ降伏に對し廿四時間の期限つき最後通牒を發しギリシヤが英の援助の保障を即時棄するやう要求しギリシヤが右要求を拒絶せる場合イタリーは對ギリシヤ軍行動を開始するであらうと傳へてゐる

有力筋についてドイツ側はイタリーはギリシヤに對して最後通牒を發せずと宣言してゐる

◆

イタリーとギリシヤの險惡化が傳へられてゐる折からいろ〜なデマや風説が飛び散つてゐるが次はその二つ

（一）昨日のアテネ電は英軍がエーゲ海のギリシヤ領クレタ島及びアドリア海入口のコルフ島をそれ〜占領したとの噂がアテネで流布されてゐると報じ注目を惹いてゐる

（二）同じく本日のアテネ電は既にギリシヤのクレート島近海を航行中の英艦隊とイタリー艦隊がギリシヤ沖の戦闘を始めたとある

右二つとも何ら確報なく何んとも云へぬが、英伊は交戦国であるとギリシヤ近海で戦つたと云つても何も不思議のない話である

ギリシヤをめぐつて單にイタリーとギリシヤのみの問題でなく背後にロシア、トルコ、ドイツ英國等がひかへてゐる爲め複雑な相を呈してゐるのである

◆

ローマ廿三日——英國がギリシヤ領の島を占領すればイタリー

ブカレスト廿三日——アクネよりの情報によればアンカラに歸任したソ聯大使テレニチェフは廿一日イノニュー大統領以下トルコ政府首脳部と會見、平時戦時を通じソ聯艦船のボスフォラス、ダーダネルス兩海峡の自由通航に關する本國政府の要求をトルコ政府に提出したと傳へられる

米國ロシアの關係を日本が心配と外電

米國とロシアが何かヒソ〜話を繰げてゐることが日本を非常に心配させてゐると外電は傳へてゐる、ヒトラーがロシアと結んだことが日本を有利に孤立感に陥らせ日本の南進政策もロシアの動向がハッキリしない以上は安心して進めまいと云ふのだ

日本の南進政策について日本はヒトラーの諒解を求めヒトラーはこれに對し色よい返事をしてゐないと云ふ情報（本紙既報）は何を物語るのであるか、若し日本がドイツにこの問題で諒解を求めた云々が事實とすれば或はドイツを通じてロシアの意向を質したのではなからうかとも云はれてゐる

以上のやうな事柄から日本には目ソ不可侵約乃至目ソ親善

米國カナダの北アメリカ大陸共同防衛委員會はいよ〜愈〜設置されオタワ及びワシントンでは昨日に引き同時に兩國委員代表の

米加共同防衛委員の兩國代表顔ぶれ發表

米加共同防衛委員會が愈〜設置となつたニューヨーク市長ラガーデア

カナダ側代表

△ピッガー（ケーシー）

△參謀次長スチュアート少將

△空軍參謀カッフ中佐

△外務省參事官キンレサイド

（同氏はカナダ側委員に任命されたが以前駐日カナダ公使館一等書記官として永く日本に居た人）

米國側の代表

△紐育市長ラガーデア

△第四軍團長エンピック中將

△海軍戦時計畫部員ヒル大佐

△海軍中佐シャーマン

△陸軍中佐マクナーニー

△國務省歐洲局次長ヒッカーソン

なほ米加共同防衛委員會は來る廿六日初顔合せを行ふ筈

インド爭鬪

印度ボンベー廿三日——印度國民會議派運用委員會は昨日午後數日に亘り協議の結果になる戦爭協力拒否の長文の決議文を發表、「抗英開戦開始の決定的態度を闡明したが運用委員會は事態の重大性に鑑み來る九月十五日全印度會議派大會を開催する」旨發表した

木村名人將棋に優勝

土居八段を負かす

東京——第二期將棋名人位を決定する木村名人對土居八段の第五回戦は廿三日から大成會で行はれてゐたが、廿六日午前零時廿五分、百廿手をもつて木村名人に四度目の凱歌があがり、木村名人四勝、土居八段一勝の成績をもつて第二期名人位を決定木村名人は再び將棋名人位を保持することとなつた、負けた土居八段談

「私としても木村名人同様四十年の棋士生活でこれほど辛かつたことはありませんでした、勝負は完全に名人に敗れましたが、確によい經驗を得ました、おかげで將棋が強くなつたやうな氣がします、それにしても名人の強さは底知れぬものです、全く古今無類の名人であります」

左翼的傾向の日本劇團解散

新劇運動止る

東京廿三日（同盟）——日本劇團に左翼的傾向を以て特異の存在を續けてきた新築地、新協の兩劇團は變轉する社會情勢に應じて過去を清算し日本主義的劇團に更生しやうとの意が内部に擡頭しつゝあつたが多年この運動に注意を拂つて來た警視廳當局は兩劇團の沿革、人的構成、その提唱する演劇理論等より見て社會主義思想を基調とするものと爲し中村警視廳特高第一課長は新協の責任者たる長田秀雄、新築地の薄田研二兩氏を招致し其の自發的解散を慫慂し、當局の意をうけた兩氏はそれ〜劇團の幹部と協議の結果何れも斷然解散するに決し兩氏は警視廳に出頭解散屆を提出、新築地劇團は本二十三日解散聲明を發し茲に新協は昭和四年、新築地は昭和九年以來の波瀾に富める歴史を貼して新劇運動に終止符を打ち新しき時代に即應する演劇報國に再出發する事になつた

朝日今夕試合

朝日對パトリシアのリーグ決勝六回戦は今夕五時四十五分から行はれるが朝日の勝率は三勝一敗一引分である

伊軍再進擊

ローマ廿三日——英領ソマリランドの攻略により先づ東アフリカを確保した伊軍は更に他の英領アフリカ攻撃を展開するものと豫想されるが、伊官邊では廿二日リビア總督グラチアニ元帥は近く得意のグラチアニ作戦を開始するであらうと洩らした、消息通筋では北アフリカ軍の新攻撃は恐らくエジプト或は英領スーダンに對して行はれるものと見てゐる

乘船パッス

入月廿一日出帆日枝丸の乘船パス入用者は廿九日迄に日本人會へ申込まれたいと

卅年前の今日　大陸日報より

◇明治四十三年八月廿三日——寺内統監と韓國内閣の間に於て交渉中であつた韓國併合條約は昨日成立した

皇紀二千六百年記念事業

加奈陀日本人史

御申越次第九十頁餘からなる目次と申込規定並に趣意書を御贈呈致します

（編纂事務所）中山訊四郎

電話ツリニチー三六三三

362 Alexander St., Vancouver, B.C.

皆様待望の『加奈陀日本人史』は榮ある世紀の脚光を浴び官民各位の絶讃を得て愈よ出版の運びとなりました廣く同胞諸彦の御協賛御援助を期待して居ります

スクール・オプニング・セール

廿四日（土曜）より卅一日（土曜）迄

ベビーシュー　○…四五　特價四〇
子供シュー　五…七半　一、一五　一、二五
ガールシュー　八…十半　一、四〇　一、五〇　同一、〇〇
十一…三　一、八〇　一、九五　同二、二五
同　三…七　二、一五　二、三五　同一、六五
ボーイ靴　八…十半　二、五〇　二、六五　同一、八五
十…十半　二、六〇　二、七五　同二、二五
同　ボーイローコートソール靴（皮の二倍强い）　同二、二五
□各種婦人靴男子サンデー靴　同三、四〇
□仕事靴　ラバブーツ　大廉賣！
□各種ランニングシュー特價セール

晩香坡市バウエル街三三八

加藤靴店

電話シーモア八六一九

ピーチ鑵　二鑵　二五　フライス・チョウコレート　二五
ポークビンズ　二鑵　一五　バウダー　一鑵　二五
ピーナッオイル　一瓶　三五　ソープ・バウダー　五斤入　四二
オレンジ・バウダー　二斤　二五　狀袋　一把　九

良品　廉價の　グロセテリヤ

金、土大安賣

（八月廿三日・廿四日）

松宮食料品店

バウエル街二三五　電話マリン〇九三七

日本行各汽船切符販賣

日本郵船、シーピーアール

▲再渡航證明、移民官手續、妻子及使用人呼寄手續
▲出生、死亡、婚姻等屆書、加奈陀政府出生屆手續
▲歸化證にて當國旅券下附及妻子呼寄手續其他一般代辯

晩香坡市バウエル街二三五

中山義一事務所

電話ツリニチー〇三九四
住宅ハイ二二〇七アール

Manufacturers Life

○御子様の貯蓄心涵養のため
○御親様の結婚費用意のため
○他日事業の資金に當てるため
○來るべき老境の準備のため
○御家族の生活安定保證のため

當會社は世界卅二ヶ國及日本の大都市に支店又は代理店を有します

晩市アレキサンダー街三〇二　電話ツリ〇二八三

マニュファクチャラース生命保險

代理　日本人唯一の　信夫保險事務所　保險士　信夫三郎

大勉強

晩香坡市バウエル街二六八

杉山運送舍　蓄天野運送

電話ツリニチー三〇五九

「わさび」の理想的最新根治藥

◇外用「蘭香」絶對無害安全用法簡便爽快（三、〇〇）

○にきび吹出物皮膚病に…「ピフチャージ」五〇—一、〇〇

△寫眞機フィルム
△現像燒付引伸し
△文房具小間物類
△通信御注文歓迎

文化商會

バウエル街二五〇電話シー四〇八七

優良品を最も安く

香村商店

バウエル街二六九電話ツリニチ〇〇九二

最中の皮　半斤入　三五
鰹海苔佃煮　一瓶　一三
寒天　一打　五五
干瓢　一斤　五五
出昆布　同　五〇
サクラエビ　一袋　一五
大干エビ　一斤　五五

日本郵船　久枝
産　助
貴志子

ラヂオ修繕

如何なるレヂオでも丁寧に責任を以て修繕

御料理

時節向き「吉野」鯛特御料理
よせなべ、若鳥の水たき
すきやき

御結婚式お支度

日本振袖　長襦袢　短襦袢　無機械及新式ミシン入荷

オイルパーマネント

チエリー美粧院

ピアノ教授

經驗は豐富教授は親切

トロント音樂學校

電話シーモア五八四六アール
ターファー街二三三　松岡
電話（イランド二五九八）
マヤール街二二一五　高橋貴

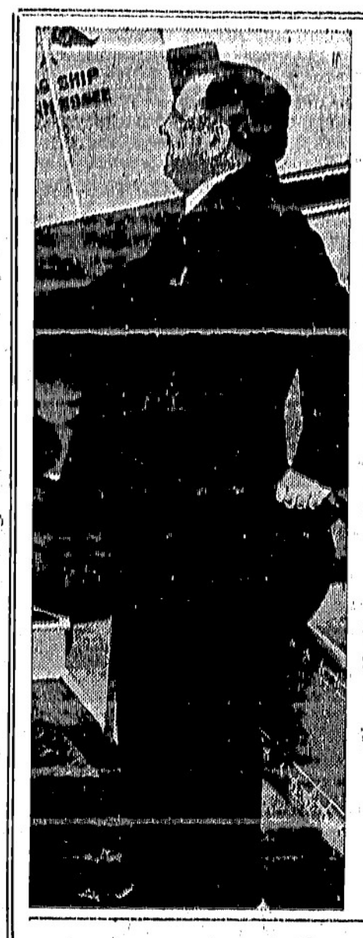

ミウチアル生命保險會社

日本人部　ロイ山村　書記　清

大問題になり出した
太平洋上の米國艦隊
大西洋に移動すべしとの輿論擡頭
米國の眞の敵は西か東か

本洋に米國の大艦隊がウロついてゐるのは即ち米國が日本の脅威を牽制する爲めであるが昨今米國内では

アメリカの眞の敵はいづれにあるや、若しヒトラーを眞の敵と見なすならば何んの爲め大艦隊を太平洋なぞに廻しッ放しにして置くのか、眞の敵が攻めてくる方面を開け放して裏口に艦隊を配して置くのは理に合はぬ

と云ふ理論が昨今擡頭しつゝある、或ひは米國が日本を牽制しなければならぬ時は一分の理由があるかも知れぬが昨今のやうに米國が英國カナダと共同防衛や援蒋を進めてゐるのはヒトラーがコワイからであつて艦隊を太平洋に廻せしめない以上米國の國防は徐なしと云ふわけであるらしい

東部カナダの占領は容易

北海道上陸ロッヂは昨夏次の如く唱つた

ドイツがカナダ東部ニウソアウンドかノバスコシアに軍事基地を作ることは若し米國が依然大艦隊を太平洋に置き去りにすることは北欧ノルウェーよりも容易であらうドイツがパナマ運河を破壊せば米艦隊はどうすることも出來ないから

仙の戦闘中には英國大艦隊が金城湯池するやうな時には米艦隊は大西洋へ廻ることが出來るとタカをくゝつて居る連中もあるがホルト戦闘はそれだけヒトラーがコワイのなら、そしてやがて艦隊を大西洋にかはさねばならぬのならナゼ只今太平洋から大西洋へ（それを廻さぬのか）

とやつて居る

◇

独逸のニウヨーク・タイムス紙上にロボームスは若しヒトラーが米國へ攻めてくることになると思ふか、若しヒトラーがグリンランドに空軍基地を設けカナダを攻略したら米國は何うするつもりか、ドイツが南米へ攻め込んだら米國はどうするつもりか、返答は如何に……

以上を推し進めると米艦隊の太平洋留守は英國がまだ絶對安全時代の遺物でフランス屈伏後の歐洲の新情勢はアメリカに覿面影響し來りその大艦隊も反面側の太平洋殖留を許されなくなりつゝあると見るべきだ

ドイツ空軍は本日朝英京グレーター・ロンドン市を襲撃しロンドン市外地帯を爆撃し民家に相當の損害を與へた、大ロンドン市民九百萬は一斉に防空壕へ避難する騒ぎであつたが人命の損害はあまりなかつた

ドイツの爆撃は一部分軍需工場に命中して壁を破壊した、ガラス窓はつたので死傷者は出なかつたが建物は全壊、又ダンス・ホールにも爆弾が落下

人口九百萬人の大ロンドン空爆
活動寫眞館やダンスホールが直撃彈で粉砕さる

ドイツ空軍は軍事施設を目標として爆撃したのが町の眞ん中に爆弾を落したものか故意にやつたのかいづれかである、此の日獨空軍はスコットランドの海岸やウエルス南方も空襲してゐるが依然として小規模の空襲に過ぎず、中だるみの程度を出てゐない

受難の日本人

右の三氏はいづれも先日ロンドンで英當局に逮捕された人々で其のうち横原氏だけは間もなく釈放された、左の新聞は上から三井物産支店代理田邊俊介氏夫人ローズ・メリー と娘さんの子さん（七）、下は東京留学宅の娘ナカさんと妹フミ子さんで田邊氏は今なほ拘禁されて居る

氏介俊邊田らか上・横横
氏口江・氏光之原

太平洋往復最大の爆撃機
米國で建造中

ロサンゼルス廿三日——時速五百哩の一大快速驅逐機製作に關して米國々防委員會生産部門委員長クスードセンは昨日當地で是を公開したが

ロックヒード社製作のこの世界最快速軍用機の性能は巡航時速三百七十哩、最高速度五百哩、航續力一萬一千哩、上昇速度毎分千二百メートル、一ポンド重量砲一門、機銃四基付といふ優秀性能のものである

これに相次いで米國航空界にさらに長距離大爆撃機の出現が報ぜられ、米國最近の優秀機製作熱を物語つてゐる、即ち米國陸軍航空隊司令官アーノルド少將は昨日世界最大の爆撃機がダグラス航空機製作部で來月頃完成する旨發表した

新爆撃機はニウヨークから歐洲へ飛び無着陸でロサンゼルスまで歸る脅威的航續力（太平洋往復可能）を持つもので二千馬力發動機四基付、翼長二百十二呎、全長百十二呎燃料積載量一萬一千ガロン、乘員十名、備砲は世界の飛行機が未だ使用した事のない長口徑のものである

獨長距離砲

ロンドン廿三日——英陸空省共同發表

フランス沿岸の獨長距離砲は廿二日夜もドーバー附近地帯を砲撃し建物若干を破壊し死傷者數名を出した

パナマ嚴重
運河通航船

パルボア廿三日——米國政府はパナマ運河地帯に對し嚴重防衛措置を講じて居るが昨廿二日パナマ知事代理ガートン中佐は

「爾今パルボア（太平洋岸）、クリストバル（大西洋岸）兩港に入港せんとする總ての船舶はパナマ運河入口に碇泊せる米海軍艦船の附近に停船し指令を受くべし、運河に於ては時々各種の變更あるべき見込につき右指令を仰がず進航する事は危險なり」

との命令を發しパナマ運河通航の船舶に對する警戒を嚴重にする事となつた

ない、ドイツ空軍が一擊に英國の制空權を確立しやうといふ風が全然みられないのである、何か裏面に理由があるらしく或ひは更に新鋭機の出現まで待機して居るのではないかとの說もある

太平洋往復最大の爆撃機
米國で建造中

△摘始り八月廿六日朝
△出發、晩市及新西院は電車で廿五日午後一時十五分荷物は十二時迄にペンダー街に届けて下さい
△其他地方のお方は廿四日か二十五日迄にお出で下さい
△御忘れなく加奈陀登録證を持參してください
△荷物は土田運送店が集めに參りますから午前九時迄用意して置いて下さい
△自分で運ぶ御方は其旨右運送店まで御通知御願ひます

サーデス、ジョン・アイ・ハッス
ハップ會社
日本人部主任　重山英盛

募集申込所
バウエル街一〇九
同四二三
ホーマー街四二三
ヘモンド市　重山英之助
ミッション市　古屋支店
古屋商店
永見葉子店

臺所に大影響
加奈陀でアルミ製品の制限話

カナダはアルミニウム製品の日用品大制限又は禁止を爲すことになるらしく近く其の旨を發表する

日常生活に最も困るのはアルミニウム鍋その他臺所用品の品不足で恐らくこれは今後市場に少くなり代用品が出現することにならうと云はれる

アルミニウムは飛行機材料として重要原料でありカナダが今後ともしく飛行機を作るに當りアルミニウムをその方面に專ら使ふ爲である

またカナダはジガレットやチョコレートの包紙用としての銀紙も使用を禁じ今後は代用品を以てこれに充てさせる事になるらしい

既にカナダでは英國に倣つてアルミニウム製品の廢物を蒐集して居る模樣である、また銀紙類も集めてオタワへ送ることゝなり各地の赤十字あたりが蒐集してゐると云ふ、毛物や砂糖類は今の所心配なしとある。

州の物々交換

ビーシー州ピアルバタ州の剩餘物々交換話が昨今一部で持ちされてゐる

米加共防ごと
日本
太平洋事態

東京廿三日——米加共同防衛について本日の讀賣新聞は英國の沒落は今や不可避で英國殖餘の領土は米國が悉く併合する前提であらねばならぬ、米國はカナダと共同防衛により北はアラスカから東洋はシンガポールに至る地區を防備し太平洋を包圍し得る態勢をとりつゝある

と云つてゐる

米大統領暗殺
未遂

米國オグデンバーク——ニウヨーク州では目下米國陸軍特別大演習が行はれて居るが、米國大統領ルーズベルトは觀戦の爲めノーウッドへ向ひ後ハイドパークに向つた際大統領專用の特別列車がノーウッドを通過したのを見屆けて其歸路を狙つて何者かゞ線路の枕木下に地雷を敷設してあつたのを演習部隊が偶然之を發見した事件あり、憲兵隊では直に右犯人逮捕を爲すべく非常警戒線を張り嚴重捜索を續けてゐるが犯人は未だ就縛に至らぬ

伊太利の軍艦爆沈さる

本日のカイロ電によると英空軍は昨日北アフリカ伊領リビアのボンバ港沖に碇泊中のイタリー艦隊を空襲し

イタリー驅逐艦一隻、同潜水艦二隻、潜水艦母艦を一隻撃沈した

と云つてゐる、ボンバはエジプト國境から百哩ばかりの所にあり英機は全部歸還したと發表した、なほこれと前後してイタリー空軍はアレキサンドリア港方面を空襲したが、詳細は判明しない

當市ドイツ人タンカを切る

晩香坡に住んで居る非歸化ドイツ人の一人は先日の國民登録に際して

若し私はドイツから召集されればナチスの爲め戦ふ

とフレーミング・スクール登録所で登録官にタンカを切つた事實があるさうで同登録官は其の場では手の下しやうもなかつたが加奈陀官憲は同人に對して或種の手段を執るものとみられる

當市には歸化してゐないドイツ人も相當ある事が判明した

米大統領から近く正式發表

ワシントン廿三日——ルーズベルト大統領は昨日も引續きスチムソン陸軍長官、ジャクソン司法長官及びウエルズ國務長官代理の參集を求め西半球の英領海空軍基地租借問題に就き再度協議を行つたがアーリー大統領秘書は右會議に就き次の如く語つた

本日の會議では恐らく何らかの結論に達し得たものと思ふ

ルーズベルト大統領は彼の問題につき近く正式に發表する豫定である

新らしい登録カード
發給の話

今度のカナダ登録で發給した登録個人カードは何しろ紙もザツなもので長く保存出來ず直ぐクシャ〳〵になると云ふのでオタワでは新たに丈夫な紙幣紙に印刷した個人證明カードを全加約八百萬人の登録者に發給すべく考慮中と云ふ

■運轉手入用　ヤマタキシー

教師招聘
右希望者はメーン街二〇八ビーシー金物店へ申込まれたし

貸　キャビン貸ルーム　ヒートレ街三三二小柳

娘　ハウスボーイ　ガール入用　電話ケリス〇九四三

求　ブックキーピングの出來る青年至急求む本社荒川照會

求　ウエーター一名入用　ニュービーアーカフエー

法律事務所　エッチ・ヤング　ドミニオン・バンク・建物内一〇九號室　電話變更マリン二八二五（日本語を話します）

シンガーミシン　日本人最古の經驗ある代理人から求めになれば即座に修繕其他一般の事が間にあひ賞標の御便利御德であります、ミシンの事は御電話大第速刻御相談にお伺ひ致します　電話ハイ五九七八アール　フランクリン街一七六六　柳澤元仁

酒の精　一瓶三十五仙　輸入元　田村商會　晩市ダンレビー街二一三　郵函一三〇

●求　裁縫婦人數名入用新小田

結婚及葬式用花類　中村花屋　バウエル街二七〇　電話シー五九三五

生徒募集（隨時入學）　△夜間部も御座います　アントネット洋裁學院　晩市ワーター街一〇八半　電話ツリニチ五五三〇　澤田美代子

Singer Sewing Machine Co.
393 Powell St.　Shop Phone Sey. 1326

本社は日本人各位の御便利の爲め各種ミシンをバウエル街ショップに取揃へて居ります　新古ミシン取換へに並に土地家屋各種ビヂネス賣買登記公證手續書作製日英文契約證書作製其他一般代理事務　晩市バウエル街三三四　公認　奥村事務所　電話シー二八三四　住宅ハイ三〇六三アール

新ミシン　お求めの方は是非當店に御用命下さい　附屬品一切も取そろへてあります　電話シーモア一三三六　マネジャー　自宅ハイ五七六八エル　鶴田收藏

會我運送店　晩市バウエル街三八一　電話マリン三六一九

東ヘスチングス街六八四　公認　フリーダ美粧院　資掛寫美代　電話ハイ五六〇六　パーマネント

花　花束、花輪　鉢物一切　晩市バウエル街三一〇　重松花屋　電話マリン一四一七　夜自宅ツリニチ四七九三エル

御結婚寫眞には特に新鋭なる背景と技術を用ひて本館でなくては見られぬ撮影を致します　遠山寫眞館　コロンビアスチヂオ　電話シー二七二三　自宅アキスター一八五〇エル　晩市メーン街三二三

越　バウエル街二三八　運送業　電話シー三五二八　山崎鐵太郎

子供、そのまゝの可愛い表情で藝術寫眞を撮る寫眞館は「村上」　青年時代の特に作り上げたポースでなく自然の儘を撮るは「ムラカミ」　新寫場本館　メーン四三八　市マーケット向側新建物支館　バウエル街二二四　電話マリン五六二四　村上寫眞館　自宅フエ三六二七エル

ニューケーキ　發酵百パーセント　マルラッドミルク　バナナ　ケーキ　特製カスターラ　ケーキ　結婚式用ケーキは美味しい品を調製致します　六十仙　晩市バウエル街三九二　住よし

○今回日本人タキシー乗者は全部（メーター）に依つて料金を申受ける事に致しました　晩市日本人タキシ

名畑タキシー　ハイランド〇七六五

オーケータキシー　電話ベエビエ五九二七

高田タキシー　電話ツリニチ〇八三六

ヤマタキシー　電話シー一一一一

舞踊教授所　若柳流師匠　外海トミ　アレキサンダ街四三三　電話ハイ五二二九エル

シンガーミシン　日本人部代理人　堀謙次　西第廿街三五一　電話フエヤ一三八六エル

花　花束花輪　一切の御用は是非當店へ　晩市西第四街二三五六（キチラノ圖書館前）　金魚卸小賣　イーノー花屋　佐々木菊三郎　電話ベービエ七八八一

◇…外國實話…◇

佛領南米の奇談

(五) 東京 櫻井正四郎

囚人達は、カメラ・マンの一行が非常な好奇心をもつて迎へられた。この中にた[illegible]一人の女性である[illegible]夫人リスがゐるので、その目をの目に、[illegible]知れぬ[illegible]といふか敵愾心といはうか、名人すべからざるものを[illegible]して[illegible]するのだ。

[illegible]士が、[illegible]狐なく窓の内をのぞきこむと、アロンゾはあわてて制止し、

『[illegible]所の掟です、面へ[illegible]人つたら(ルメットをお被[illegible]下さい』

たつたこれだけの言葉を、彼は初めにフランス語で言ひ、次に英語で言つた。彼は、囚人の一行を連れてきたことと、その中に、[illegible]との世界では[illegible]出来ぬ[illegible]人を作つてゐることについて、非常な[illegible]囚人達に感じたのである。そのためもあらうか、フランス語のほうがいかにも此りとはずやうな口調であつた。

アロンゾは続いて、今度は多くの囚人達に次のやうなことをいつた。

『ここにゐる人達はニューヨークの文化[illegible]協会から来た撮影隊であつて、われわれ囚人の就業状態をうつす目的は、[illegible]がこれらの本[illegible](踊つてから、かういふ[illegible]は[illegible]ゐる。[illegible]は、[illegible]一行の七名を囚人が[illegible]る長い板一枚の[illegible]に[illegible]き、[illegible]味も素つ気もない囚人料理を出したりなどした。

間もなく、再びカメラが屋外の作業所([illegible]出される。

オーバーリ技師が、[illegible]囚人の[illegible]を追つて行くと、囚人は[illegible]を[illegible]して[illegible]じめであつたが、そこ(例の[illegible]子のリリス夫人が[illegible]に出かけて囚人達にウイットを飛ばすや、奇[illegible]に成功した。これは女に甘いフランス人[illegible]の[illegible]であるかも知れない。技師は[illegible]、[illegible]に[illegible]は[illegible]、[illegible]は[illegible]、[illegible]は[illegible]、

傳太満月（でんたまんげつ）

（40）

土師清二作

敗亭の巻

敗亭の巻

「うらなり」が、帰るなら仕方がない。後の手段を取るほかはない」

「平後の手段」

と柳は、ぐっと光圀の眼色を見た。光圀が何を考えてゐるか、と不安をおぼえたのだった。

「藤の屏家を使ふのだ。月輪衛は、藤屏の娘。柳は、月輪家へ、平後の手段を取らせる」

「さうすると、彩太になりやせんかねえ」と柳。

「死刑、彩太にはなるまい。それにかはるある。三木仁兵衛を使って、屏家に乎天れさせる。井には狐の頭だが仕方がない」

「よからう。わしは、うらなりに恥をかかせてやらンとな。眼玉をあかせてやるンだ。はははは」

「うらなり奴、馬鹿奴。毛を吹いて疵を求める奴だ」

光圀と柳は、笑顔と助蔵を伴に、嫌ッぐ笑ひ合ひて行く。八重柳も門まで見送って出る。

静かな水の上を、微風が細り、波のやうな、物悲しい林しさに、八重柳はうつ向いて、静かに座敷に戻ってきた。

（風呂で、お口にかゝる時は、酒く可笑しく感ぜられるのなさなのに――この家ではお酒一でやられる――わたしは、やっぱり風呂なのだ。わたし知らぬうちにお酒と縁が切れに切れてしまってゐる。さうでなって、このやうな物悲しさ林しさを感じる事はない。自分では、慰安らしくないと思ってゐても、生きてゐる世界、日々のくらしに――仲間の間にか、わたしは弱く、負けてゐるのか――）

八重柳は、さう思ふと、わが身が、情が、急は悲しいものに思へて、堪へ心のたつ柳の側に寄って坐った。

「柳さまさうなさいましたか」

光圀が、心配さうに、八重柳の側に寄って坐った。

「疲れました。ほんたうに――」

「さうですね。柳さま、光圀はかりしてゐるから――」

と柳、笑めるやうに、親しみ深ほして

「いけないなア、もっと元氣になってくれないと――」

「心の疲れ――」

呟くやうに、笑んで、八重柳は、この頃ずっかり見慣へる光圀を明るさ新鮮びてきた。次郎を、愛しさうに見まもつた。

八重柳の家を出た光圀は、小石川の屏家（藤）へ、三木仁兵衛を呼んだ。仁兵衛は、昼の仕事として、今は御殿番として光圀に仕ばかりしてゐる頃。

「藤屏家であつた。

「仁兵衛。疲れ奴。ぐ寄ってくれ。相談がある」

「はい。承はりまする」

すッと仁兵衛は膝を進めた。

「面は他。かうだ」

光圀は、江戸湾の警備の件から今日までの顛末を話つて聞かせた。そして、柳風呂の事、屏家を八重柳の家に泊ていてゐることは「成る程」といい柳を用ひて話した。

「成沙汰になっては面白くない。そちが屏の者に逢つてな内密に柳を正勝へ、屏から掛合はせるやうにしてくれ。さうすれば柳が黙って、孫兵衛は黙に強はすに相違ない」

「ほほう、左様で」と一ようなどうなづき聞いてゐた仁兵衛。

「仁兵衛、明日なら無用だ。遅い頃にしてゐるな」

「はい。明日と仰せられますれば、この次ぎに、御用申上げます」

「明日のおあづけか」

「まことに申訳無く――殿時の助太刀に仁兵衛は外でございます」

「もう効めるか」

「いや、ともかく――屏家へ御身分を相隠し

バラード野球リーグ決勝戰

怨敵ウ投手を撃破

宮殊勲甲・朝日大勝！

今夕勝てば愈よ優勝

（バ）安打 失 之 ○○○○○○二二二七一
（朝）三二〇三三×九十〇

この日朝日は四戰に打たれた原を休めて宮を起用、バ軍はウオリスの熱投に朝日の打棒にとんでもない一度遇すればッ鉄にわら十一度遇すればッ

オリスの投もたくその鉄線を側すべくもなく、風の木の葉を弄ぶ朝日の打棒に鳴りをひそめた、即ち

▲四打三安打の宮、三打二安打の九野、モザー、タイムリー二塁打の中村共に光る

▲一塁を起用した朝日、ウオリスに朝の過ぎたバ軍、朝日は先づ但戰で勝つてゐる

▲三勝一敗勝間近し、戰捷マーナ朝日を迎へん

△三塁打—モザー、ウオリス△二塁打—宮中村—モザー、ウオリス△重殺—宮—山村—宇野（六回）、クラストン—モザー—マケー（五回）

▲原・ウオリスの熱戰を見たかつたが四原としても今一度の熱戰を欲しかりしかもそうは

▲大回裏多朝追の投球に苦しみ思はぬ反撃を見たが宮の好投賞すべし

バラード・リーグ決勝戰は遂に一日休戰となつた、即ち

▲四球三塁に達した宮は山本のバントに三封されたが九野三塁打、宮二塁を三死

四原球で敵となれば投手戰に傾く中村裏（三塁）

▲原二塁打を放ち二塁を奪ふ宮

▲原、宮五戰は敵前後朝日の一方的試合に終始したバッテリー（バ軍ウオリス—バ

ンハッタン（朝日）宮—宮掛

△三塁打—モザー、ウオリス△重殺—中村—モザー—宇野（六回）、クラストン—モザー—マケー（五回）

▲原・ウオリスの熱戰を見たかつたが四原としても今一度の熱戰を欲しかりしかもそうは

▲大回裏多朝追の投球に苦しみ思はぬ反撃を見たが宮の好投賞すべし

▲四打三安打の宮、三打二安打の九野、モザー、タイムリー二塁打の中村共に光る

▲一塁を起用した朝日、ウオリスに朝の過ぎたバ軍、朝日は先づ但戰で勝つてゐる

▲三勝一敗勝間近し、戰捷マーナ朝日を迎へん

哀れ敗殘支那軍

今や抗戰の氣力なし

支那派遣軍最近の戰況報告

（同盟）—支那派遣軍廿三日（同盟）—八月十七日除本日に至る支那軍の情勢の概況次の如し

▽—

本邦の愛谷戰線を通じ抗戰すべき地上戰は行はれなかつた

從つて敵軍の動勢は我方の機動ルート封鎖作戰の成功並に敵軍の無力化の確たる決定的に徐々たるありさまで、ために我方に對する本格的の反抗なぞは中絶するのやむなきに至つてゐる、但し廣西省

朝鮮國境方面では對內外示威のため敵軍の一部蠢動が漸く盛んとなり來つたので國支軍では、十七日行動を起し、上海周邊地區に於てこの敵を徹底的に討滅中である、一方我が陸海航空部隊の攻撃はいよ〜活潑となり、陸軍航空部隊は十八日敵に殘された唯一の物資補給ルートたる西北ルートの要衝蘭州を爆撃、更に十九、二十の兩日は海軍航空部隊との密接なる聯繫下に重慶を反覆爆撃

また廿一日は梁縣、梧定（共に四川省）を空襲、多大の戰果を收めた、特に十九、二十兩日の重慶爆撃は猛烈を極め市內三十八ケ所より火災を生ぜしめ抗戰首都をして窒息せしめたものがあつた

敵軍參謀二名

部下と共に投降

（同盟）—宣昌市周邊、蘇中の敵は我が相次ぐ猛擊に宣昌奪回企圖を完全に粉碎され、加ふるに極度の食糧窮乏から戰意を失ひ動搖中であつたが、廿日敵基幹參謀二名は部下兵十數名と共に我軍に投降し國民政府の停戰命令に基き同

孟蘭盆法要

キチラノ マーポール

來る廿五日午後二時よりマーポール佛教會に於て盆法會勤修につき多數參詣ありたし

來る廿五日午後七時よりキチラノ佛教會に於て盆法會勤修につき多數の參詣を希望

新西院合同教會

△廿五日今週の當番幹事、平德三郎、赤澤覺兩兄△日校は教會とフレザーミルス兩校共午前九時半△日曜禮拜午前十一時、說教ミス・テイト△長老及執事の會—禮拜後開催△定期役員會—廿八日午後七時半

內山醫博講演

新西院佛教會で

豫て寄り〜協議中であつた內山醫學博士の衛生講演會が來る九月一日午後二時より新西院佛教會々堂でクヂンスボロー昭和會新西院日本語學校、佛教會の三者合同で擧行される事になつてゐるが、內山博士は九州帝國大學醫學部講師にして新進學徒として重きをなし、今回測らずも米國の醫學界視察のために派遣せられ歸朝の途次岳父內山健六氏宅に滯在中で、今回同地在留者のために講演會を開催する事になつたので多數聽講を希望

六大學野球

愈よ一本勝負

東京廿三日（同盟）愈一本勝負の新体制で行はれる六大學野球秋季リーグ戰の日取は過般來聯盟技術委員會で協議中であつたが、九月十四日（第二土曜）と決定、今週の理事會を經て文部當局に聽下申請される筈である、前シーズンの一位と六位が組を合せる開幕試合組合せは同率で優勝持越しとなつてゐるため、昨秋の成績に遡つて同率の朝者慶應が一位と看做され慶應戰を以て第一戰の火蓋が切られ、神宮大會開幕前の十月下旬を以て終幕とする運びである

秋向の洋服 全部 完全に揃ひました

『日本人向特別仕立』の 既製

スーツ及タツプコート

約七百着 新荷着

▲純毛ウオステッド地スーツ プレン型 ファンシー型 二三、五〇以上
▲純毛英國ツウイド地タツプコート 一九、五〇以上
▲レインコート バーミカン型柄入 青年向ツレンチ型フオン地 五、九五

●レーバー・デー安賣

向ふ一週間 特價セール

▲學生向ブルーサージスーツ 安手 二足パンツ附 特價 十七弗五十仙

△サンデーパンツ ツイード地 三、四五 特價 二、九五
△サマーパンツ 大見切 二、九五 特價 一、九五
△通學用ボーイパンツ 二、二五 特價 一、六九
△純毛袖なしスウエタ 一、五〇 特價 一、一九
△スクールケース 十四、六吋 一、二五 特價 九八
△サンデー用オバシャツ 一、二五 九八
△ボーロシャツ 八五 五九
△ベルト 夏物 五〇 二九
△レーションカムネーションシャツ 九五 五九
△仕事用厚手サックス 三五 二九
△純毛サンデー用アンクルサックス 五〇 三九
△シーツ毛布 小形 特價 一、八五

晚市バウエル街二二九 電話ツリニテー貳壹壹參

松宮野瀨洋服店

紙はり

僅かを完全に塗り埋め結度良質の糊を用ひ凡て鮮和よく完全に責任を以て安價に務ます後に塗り直しを個別出來たる場合は無料にてなほします

◉御花嫁の御仕度一切

オルバーマネント無無無パーマネント 無無式 日本着振袖貸貸します

花嫁様の御支度

御披露に日本着振袖 致します

晚市パーン街三三三 スター美容院

花嫁の御仕度一切

長襦、短髮及機械無各種オイルパーマネント 無害毛染

クラウン生命保險會社

晚市ローヂヤス・ビル八二二

Suga Stops Patricias; Win Tonight Means Title

Near perfect pitching by Kaz Suga backed by lively support in the field and the 10-hit clubbing of fading Hog Wallis gave Asahis a 9-2 victory last night. Another win for Asahis tonight gives them the Burrard League pennant as they are now 3-1 games in front in the best of seven series.

Suga softened up a bit in the sixth and last frame after his mates and himself put the Asahis in front 9-0. Pats got four of seven hits in the dark finale for the two runs, a double play by Shishido, Yamamura to Uno, cutting the rally short.

Eddie Nakamura's big double in the first inning with Maruno and Nishihara on the bags with two out just about indicated Wallis hadn't recovered fully from his 1-all duel with Nishihara Tuesday.

Asahis added another run in the second on Shishido singled, advanced on Maruno's single and scored on Suga's blow. With two out in the fourth Yamamura singled and stole second disturbing Wallis who walked Maruno. Suga blasted a double to tally both runners and got home on Nishihara's single.

Shiraishi and Suga singled for last two runs in Asahis' fifth.

Patricias	000	002—2	7	1
Asahis	310	32x—9	10	0

	AB	R	H	SB	SH
Shiraishi lf	3	1	1	1	0
Yamamura 2b	3	2	1	1	0
Maruno 3b	3	2	2	0	0
Suga p	4	1	3	0	0
Nishihara cf	3	1	1	1	0
Kutsukake c	1	0	0	0	0
Nakamura rf	2	0	1	0	0
Uno 1b	3	0	0	0	0
Shishido ss	3	2	1	0	0

Steveston YPS Executives

STEVESTON—An executive meeting of Steveston Y.P.S. will be held on Monday, August 25 at the church hall following the evening service (about 8.30 p.m.). Every executive member is requested to attend.

Nothing to Fear from Nazi Long Range Shelling

By SHIGEO KUNO

LONDON, August 23 (Domei Radio)—Allowing for improvements in ballistics over famous Big Berthas of last World War, the new menace of German coastal shelling, in the opinion of British military experts, offers infinitely inferior peril to London and other congested areas than bombing by warplanes.

Majority of experts agree Germans possess mobile ordnances with maximum range of 200 kilometers capable of hurling fifteen inch shells and also a larger number of artillery with ranges up to 130 kilometers.

It is pointed out however that these larger guns represent a product of costly manufacturing processes and also the life and accuracy of their fire diminish in proportion to their size.

In view of the distances of 130 kilometers between Calais and London, and 35 kilometers between Calais and Dover, observers believe Germans are using, instead of monsters, medium railway mounted guns for bombarding the coastal towns and channel shipping.

A serious doubt is expressed whether Germans will ever decide the proven destructive value of heavier guns will justify the long range bombardment of London.

It was recalled that during the last war the Germans' Big Berthas dropped 60 to 70 shells into Paris usually in three day intervals.

These guns had a range of 130 kilometers and fired 260 pound shells but their toll of lives during the whole war was not more than 250 Parisians.

Projectiles of modern fifteen inch land guns weigh around a ton but it was pointed out Nazi warplanes are using explosives similar in size only with greater accuracy and greater destructive power.

Analyzing German coastal shelling, experts said their operations are apparently designed to: 1. Attack channel shipping including warcrafts; 2. English coastal batteries; 3. Prepare the ground for attacks on British navy in the event of invasion.

加奈陀日本人史

先づ目次が出來上る

中山氏努力の結晶

中山飯四郎氏が多年心魂を注いで蒐集してゐた加奈陀同胞の活躍狀況記錄は愈々「加奈陀日本人史」と銘打つて、光輝二千六百年を記念して愈上梓、發刊の運びとなり、これが前奏曲としての目次が完成した、筆者の手許に寄せられた同書は四六倍版の莫大なもので、九十五ページといふ大部なものである

秩父宮同妃兩殿下御渡英御途次の御動靜の全貌を冒頭として先づ開卷初頭に錦上更に花を添へてゐるところに本書の光榮と重味がある、加奈陀の國勢、富源、地勢、歷史と項を分ちて加奈陀の天文、地文、人文を概說し、次いで同胞の發展と關係離るべからざる農業、漁業、林業、製材業、鑛業に就て記錄し、二世の動靜、教育に及び筆を伸ばしては、地方全般に亘つての歷史と同胞の歷史的足跡に及んで餘すところがない、その他一々擧げ來れば煩に堪へぬからこゝには省く事とするが、兎に角、五十年の歷史をよくこれだけ纏めたものだと思ふ、或人が中山氏に「中山さん目次に目次が要るさうですね」と云つたといふが、恐らく誰もがさう思ふ程廣汎であり、詳細である

◇

近く日本へ原稿を持ち歸つて本文內容を印刷すると云ふが、その莫大さが想像される、只內容は記事の統一、整備の點に於て、もう一つと思はれる點がないでもないが、けだし在加同胞發展の一大金字塔たるに間違ひはない、平面的に幅を持つと共に立體的には五十年史である、誰が何と云つたところで、おいそれと、これだけの眞似はどうしても出來ないところに本書の權威がある、團体に、個人に、農者に對くとも足を加奈陀に止めた誰もがこの一本を傍へて置くことは、過去幾年の苦鬪生活に有終の美をなすものと云へよう

內山醫博講演

新西院佛教會で

日本人庭園業組合

貯金部臨時總會開く

役員會の決議事項

庭園業組合の第八回定期役員會は既報の通り去る十八日午後キチラノ語學校に於て開催し諸報告承認後多數緊要協議を行つて五時閉會したが、重なる決議事項を列記すれば

△植物販賣のライセンスに關する件—今後或は既に當局より通告を受けた組合員は是非ライセンス受領の上營業する樣希望、又ボーイ雇傭者にして當局より通告を受けたる場合も是非稅金を納入する樣希望と決定

△青年部門强化の件—指導法の根本として先づ青年雇傭ボスは毎月二十日前後に賃銀を支拂ふこと、但し支拂へざる場合は清算高の發給を要求する

△次期役員會並に研究會開催場の件—九月第三日曜日にキチラノ語學校に於て役員會並に賴母子講を開催第四日曜日にはフエアビユウ語學校にて研究座談會を開催、其の交渉は幹事に一任と決定

△貯金部臨時總會開催—來る廿七日（火）午後八時よりキチラノ語學校に於て開催、全部長及び諸團体代表の出席を希望

河畔教會便り

△ミッション日曜集會—午後三時半禮拜、說教「岩上の家」牧師△日曜の教會集會—午後八時禮拜、說教「生命の風趣」牧師△四季役員會—二十九日木曜夜七時半よりミ村合同の全役員會をメープルリッヂの教會で開催

△フエアビユウ佛教會—明晚八時から定例說教がある

八面雜俎

○…山下汽船の中村敬二郎氏は本朝同社所屬船で歸晚したが「飯がまづいので除計細くなつた」とそれでも元氣に語つてゐた。

○…何分瑞穗の國が米饑饉なんだから、しかし前線で戰つてゐる兵隊さんの事を思へば何でもないと國民は張り切つてゐるさうだ。

○…今夕は愈朝日押し切つて優勝するかどうかの大切な試合だ。朝日は誰を投手に？西原、丸野の何れかであらう。バ軍は三度リードか或はバットン御大自ら陣頭に立つか？

○…バ軍は捨身の戰ひに出るだらうが、朝日は固くなつてはいけない。昨夕の意氣で戰つて貰ひたいものだ。

○…酒がない、ビールがないの東京で古風なドブロクを密釀して賣捌き檢擧された男がある、この男半島生れで六十五になるぢいさん。又白米の中から外米を拾ひ出させて買つてゐた金持もあつたさうだ。