Vol. 35 No. 10,093 Monday July 15 1940 TAIRIKU NIPPO 昭和十五年七月十五日(月曜日)第一万九十三號

大陸日報
TAIRIKU NIPPO
THE CONTINENTAL DAILY NEWS
PUBLISHED BY TAIRIKU NIPPO SHA, LTD.
219 & 215 W. CORDOVA ST. VANCOUVER, B. C.
本紙定價(前金)
壹ケ月 七拾五仙
六ケ月 四弗五拾五仙
壹ケ年 八弗五拾五仙
發行所 株式會社 大陸日報社
社長 山崎寧
晩香坡東通七丁目
電話 パ街二一五五三

ビルマ援蔣禁絶解決の正式發表は茲兩三日中

日英の意見一先づ一致

東京十五日(同盟)—ビルマ援蔣物資輸送禁絶問題は去る十二日有田外相とクレーギー駐日英國大使との間に原則的解決に到達したが、クレーギー大使は更に十五日有田外相を訪ね、約三時間に亘る會談を遂げた、有田外相は大使よりラングーン領事館の閉鎖、行方及び禁絶さるべき品目の輸送に關する細目の點につき我方の意見を質した後本件解決に關する正式發表の字句につき協議を遂げ了り、外務省では右に關し同日午後次の情報局談を發表した

「日英間コンミュニケは當初十五日に發表の豫定であつたが、クレーギー大使よりラングーン領事館閉鎖の

女は泣かず

竹田敏彦

（176）

曽い島（六）

瀬木にも思ひ出多い年――それもあと三日といふ、年末の或日。

瀬木は、曽山藤地にある、母の墓前へ、線香の煙をかたく、年末の墓参りに出かけた。

同行する筈だつた貴子も、同行するが、出掛けに、学校時代の級友が、年末の挨拶に訪ねてきたので、瀬木は一人で家を出た。

朝晩の冷い午前で、生活費の見一人の成長を楽しみに、目除に打ちたる女の墓石は、うら枯れた藤地の寂しい木陰に、小さく冷く横たはつてゐた。

男の墓、非コンツエルンの重役、大機械一郎氏の男に愚はれながら、愚はれた除の妻なる故に、恒産を生ひ、僅の金で手を切られ、旭日丸の恒一郎の出世も、晩年に、その名前すら口にもせず、愛の塔にひたすら身を守つて、孤独と貧困の二十幾年を、明け暮れて果てた不幸な母――その寂しい生が、限りない生前の罪ともに、墓前に佇づく瀬木の涙をそゝるのだつた。

ちつぽけな貧乏する瀬木の眼に、ふと、数年前の思ひ出が、幻のやうに浮んできた。

それは彼が小学校の四年生の時だ。彼の思ひ出に「私の父」といふ題が出た。

父には、普のやうに父がない――瀬木は、よく友達仲間から「父無子」といふ侮蔑の言葉で、嘲弄されてゐることを思ひ出して、子供心にも口惜しくて堪まらなくなり、鉛筆を床に投げつけると、そのまゝ家に駆け戻つて、お針をしてゐる母の膝へ、涙を縫りつけた。そして「母、どうして、お父さんが無いの――」

わつと泣き出してしまつたのであつた。母はびつくりして眼を眠つてゐたが、側も瀬木が泣きじやくりながら、今日の作文の題をすると、母は見る〜悲しげに眼を潤ませたと思ふと、「相変――悲惨して――みんなしかし、今や、その相変は百萬弗の花婿となつて、輝く前途と、聡慧の愛情に恵まれてゐるのだ――

「お母さん――どうぞ御安心ください――」

瀬木は、溢れる涙を拭いたがその時、彼の心中に、今一人、彼の母と同じ、哀れな女の一生が想ひ浮んだ。

それは、名も顔も知らぬ、晴子の母親だ――

「あの人も、やはり悲しい私生子だつた」

瀬木は、山の夜の月明りに、同じ境遇を語つて契つた、晴子を捨てゝおけない氣がした。

そして、幕魂を醉して、青山の通り へ出ると、

「さうだ、手紙にあつた青山洋裁塾だ。たしかに、この辺りの筈だ。あの手紙には、其後渡辺津國花隈に肥りある舎弟小太郎勝義に勢圧して、父の最期、嘗城の没落、塚原一族死滅の様子を精しく物語り、塚原一家の敵、佐竹弾正を必ず討取るやう申聞かせよ、これは兄の遺品なるぞと渡して呉れ！」と、大和國の住人金剛丸國義の剣を取つて渡しました、秋山伴作は両手を仕へて涙を流し、

伴「有難い！　世の習ひとは申しながら残念千万……大殿様と言ひ若殿様と申し、塚原御一族は佐竹弾正のために御滅亡、併し天は昭々として眞を照し給ふ、佐竹弾正に長き盛りはあるべからず、不肖ながらこれより伴作藤津國花隈に肥り越し、御令弟小太郎勝義様にお目通りをいたし、一伍一什を申上げ、必ず當の敵佐竹弾正めを討ち取り御無念を晴しまする故、何卒泉下において御驚遊ばされまするやう」

「オウ、その儀承はつて、安堵増いたした、然らば片時も早く立退けよ」

伴「へ、ッ、おさらばでございます」

……（續く）……

吸いて驚くべき
ウイルス・フレイン
カットに限る、
質の良いヴアヂニヤ葉
はマイルドな口あたり
がして何とも云へない
フレーバーがあります
パケットには
二十個及十五個を
家庭には經濟的
な半斤入罐を

塚原卜傳

小金井蘆洲

（69）

これは却つて弾正にその氣があるのではなからうか何にしてもこの眼病、困つたことが出来たと一人心配をしてをりましたところ、弾正は栃津が却々狡しに乗らないと見ると、モウ直接行動より仕方がないといふので門者を塚原へ入れて置き、土佐守が個分見廻りに出たことを知ると、近藤五平次といふ剛腕者を豊の家来に命じて、土佐守を只一撃に撃ち取らせ、即刻兵を出して塚原城を取囲みました。

帯刀始め塚原の城兵必死になつて戦ひましたが、多勢に無勢殊に不意を討たれたことゆゑ遂に及ばず、帯刀始め城に火を放つて最期を遂げましたが、いよ〜最期といふ時に帯刀は秋山伴作といふ者を招き、

帯「さて伴作、汝は一方の血路を開いてこの城を落延び遠の雪だ。あの手紙には、其後渡辺津國花隈に肥りある舎弟小太郎勝義に勢圧して、父の最期、嘗城の没落、塚原一族死滅の様子を精しく物語り、塚原一家の敵、佐竹弾正を必ず討取るやう申聞かせよ、これは兄の遺品なるぞと渡して呉れ！」と、大和國の住人金剛丸國義の剣を取つて渡しました、秋山伴作は両手を仕へて涙を流し、

伴「有難い！　世の習ひとは申しながら残念千万……大殿様と言ひ若殿様と申し、塚原御一族は佐竹弾正のために御滅亡、併し天は昭々として眞を照し給ふ、佐竹弾正に長き盛りはあるべからず、不肖ながらこれより伴作藤津國花隈に肥り越し、御令弟小太郎勝義様にお目通りをいたし、一伍一什を申上げ、必ず當の敵佐竹弾正めを討ち取り御無念を晴しまする故、何卒泉下において御驚遊ばされまするやう」

「オウ、その儀承はつて、安堵増いたした、然らば片時も早く

氷

氷西瓜　白玉　金時　寒月　宇治　里　イチゴ水

多少に拘らず出前致します

メーン街二一七　長谷川

電話ツリニテ一一九七

各種製箱業

注文に應じ如何様にも製作致します

生菓子類一切

最新式ソーダスト各種あります

せんべい

最高級品

和洋お菓子一切

電話製更

マリン二〇三六

バウエル街三五七

鈴木菓子店

電話マリン二〇三六

月刊雑誌・新聞・雑誌

新着御案内

身欠ニシン　一斤　二五

干鳥貝　一袋　四〇

すぐ間に合ふ美味しい味付罐詰

鮑串焼　一罐　三〇

サザエ串焼　同　三〇

サザエ味付　同　三〇

赤貝串焼　同　二〇

バウエル街三六九　電話シー五二一八―五二一九

何でも揃ふ　前川商店

酒の精

一般調味用として優良なる外、日本酒、ビール等に用ゆれば粗酒も美酒となり効果絶大です（各食料品店及藥店にあり）

御近所に無い時は當店（御申越下さい）

専賣特許品　定價壱五仙

一手輸入元　田村商會

P.O.Box. 130 Vancouver, B.C.

造船及修繕

日發デーゼルエンヂン總代理

スタンレーパーク造船所

久岡文治

晩市西デーヂャ街一九六九

電話ツリニテー四七〇二

新着御案内

○オレンヂ粉
○レモン粉
○シラツプ
○日本リーメン
○千昆布數ノ子
○イカ辛漬紙入

新魚市場

晩市バウエル街三九四

電話ツリニテー二九九六

VANCOUVER PACIFIC PAPER CO. LTD.

紙の御用は當會社へ

包紙、紙袋、色紙、油紙、トイレットペパー、其他ペーパー類一切及文房具種々ピクニック用紙皿、紙カップ、ナフキン色々

（ミルトン街一一六八）

晩香坡パシフィック・ペーパー會社

日本人部代理

堀壽次郎

電話　本社マリン二三一一　自宅ハイ三八四四アール

奉仕的割引

△弊社は創立以來過去廿八年間の日本人諸氏の御愛顧に酬ゆるため

新割引値段

を提供することに致しました、何卒御引立の程御願申上ます

料金は五十弗、七十五弗、九十五弗以上

晩市ダンレビー街三〇四

アームストロング葬儀社

電話ハイランド〇一四一

オイル・ローヤルテー賣物表

各年利三割以上

グロスローヤリテー

ローヤル・カナデアン第四ウエル

バルカン・ブラウン第一ウエル

ブリテツシユ・コロネル

オイルローヤリテー賣買は信用ある

グレハムマクドナルド日本人代理部

クリフトン・シ・クロス（B.C）株式會社

晩市ハウ街四七五

電話ツリニチー五七六四

◇通辯一般代理業

日本行船切符取次

濱岸事務所

アレキサンダー街二四〇

電話ツリニ四三七四アール

高等南京料理

日本人諸君の御來店を歡迎

晩市バウエル街二五二

新北京

電話シー五七七四　同三五一七

◈和洋雑貨食料品

晩香坡市バウエル街三三七

蛭崎商店

電話ツリニ〇九九一

自動車修繕

グッドリッチタイヤー

附屬品一切

大勉強で御用命に應じます

ポンテアック、ビューイック、ジ・エム・シ・トラックの特約販賣店

晩市アレキサンダー街ゴア街角

日本オート

電話ツリニテ二八九九

自動車修繕

附屬品販賣

晩市メーン街及アレキサンダー街角

晩香坡オート・サービス

井上清治

岩崎章

電話ツリニテー四三四四

日本郵船 C.P.R.

アメリカンライン

日本行船切符

C. P. Express Money Order

販賣代理店

橫濱正金銀行預金

送金無手數料取扱

米精貨雑食料和洋

新西晩市

西口商店

電話　營業六番一八八五　住宅九〇九X

カマボコ製造

BC魚店

晩香坡市バウエル街二五三

電話ツリニ七八八　夜間シー三五三八

若くなりたい方へ

クラブ乳液

ホルモン、ビタミン入りの

藥用美肌化粧水

お肌のことならこの一瓶に！

もし乙女代時の若肌にもう一度なりたい――望む方は肌にしみこむホルモンやビタミンの強い皮膚栄養素を與へて御覽なさい、肉が付き弾力が出て小じわ、タルミは消え、若々しい美肌となります

晩市バウエル街三三一

新見商會

電話ツリニテ四三三一

自轉車各種

特に少年用として廿四弗のもあり

◇テニスラケット◇キー作製◇電球

バラード街二四一五　電話ベビュ二〇四六

ターメー自轉車支店

◉郵船案内

（船名）	（入港）	（出帆）
平安丸	七月十三日	七月廿四日
氷川丸	八月二日	八月十三日
日枝丸	八月十四日	八月廿五日
平安丸	八月廿八日	九月八日
八幡丸	九月十日	九月廿一日
氷川丸	九月十八日	十月一日
日枝丸	月日	月日

N.Y.K.

1404 - 4th Ave., Seattle, Wash.

○横濱行三等片道六三弗　神戸行六五弗

◉日本郵船會社シアトル支店

代理店　晩市英南　B. W. Greer & Son Ltd. / Great Northern Railway

ペイント

ハウス用　ボート用

只今特別大特價にて奉仕

大安賣中

多少に拘らず御用命願ひます

大勉強

各種

晩市メーン街二〇八

ビーシー金物店

電話ツリニテ五五三六

味噌、醤油、清酢

糀、納豆、糀漬

天野兄弟商會

製造販賣元

晩市ダンダス街二一四一

電話ハイランド五五二六

赤色ローズ印

加州白米

最も質良く炊き易く

味は日本白米に劣らない

加州白米です

是非御用命御食味下さい

ユニオン魚店

晩市バウエル街四六九

電話ハイ〇三三五―〇三三六

晩市ビーア街六六六

晩市バウエル街三六六

電話ハイ〇三三五―〇三三六

各種製箱業

注文に應じ如何様にも製作致します

生菓子類一切

最新式ソーダスト各種あります

せんべい

最高級品

和洋お菓子一切

電話製更

マリン二〇三六

バウエル街三五七

鈴木菓子店

電話マリン二〇三六

月刊雑誌・新聞・雑誌

泰国いろ〳〵記（一）

何と新鮮な魅惑

かなり高き果物や密林の怪奇

寺院の街に近代色

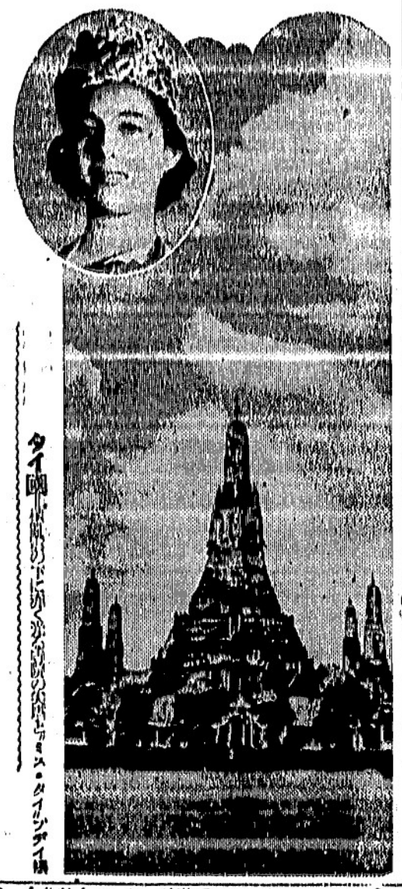

タイ国寺院の下に少女の民族ラス・ダンデイ嬢

【バンコクにて七月十五日佐々木記者】東京とバンコクを結ぶ定期航空路がつひに実現し近かなる熱帯の都は東京から僅三日の距離に接近した、六千四百餘キロの路たりは日本人の頭に初めて生み出した國際的で奏に征服されたのだ、南の海に親しの憧憬に燃ゆる建設の歩みを進め、しかも呼び出した泰国が、今やわれら日本國民の前に大きくクローズアップされ、その道を辿ひての親善の手を固く握り合はうとしてゐるのだ、古きシャムの衣をかなぐり捨て、世紀の若き國として立つ上つた新興「泰」に興味日本がむくつた贈り物とそは、泰國の人々に日本の民の密を知らせるとともに彼等の胸にはぐくまれてゐる日本への憧れと親しみをいよ〳〵育てあげて行く動脈でもあるのだ

×　×

第三國の横槍を横目にわが國長期飛行の實力で見事に實現させた日泰定期飛行は、極東定期路に新しい時代を画したが、イタリーの參戦によつて救せられた極東定期路の長線は、日泰定期の重要性をいよ〳〵高める結果になつた。紫外なサービスを誇つてゐた英、蘭、佛がいづれも欧州極東間の定期運航を中絶のやむなきにいたつた今日、ドン・ムアン（バンコクの國際飛行場）の國際航路に燦々たる雄姿を誇示する日の九機はいよ〳〵たのもしく映に映る。

▽……

ピッとしてゐても汗が流れるのやうに流れる、しかも有難いことに時々暖風特有のスコールがやつて來て空氣を冷してくれるので助かる。そのあとの夕方は涼しい風が吹いて比較的凌ぎよいしかし暑熱のお陰でさま〴〵の果物は驚異の限りだ。

果物の女王ともいひたいマンゴスチンをはじめドリアン、ザボン、パインアップル、パパイヤ等、豊かに實る果物に熟潮の香氣と味が秘められてゐる。食後のデーザルに飾られる果物は濃厚な色と香りをふりまいてゐる。

マンゴスチンでも店で買ふと十錢に三つも四つもくる。芳醇な果物の薄皮服に挑能したい人は泰國に行くことだ。街を歩くと果物の香りがどこともなく漂つて來る。たゞそのなかに大根の目本人は眞ッ平だといやうな香りもある。

▽……

腐らしい果物を流み出す熱帶の陽光と風土は薄氣味の悪い生物をも流み出すのだ。部屋の中にヤモリのゐるのは珍らしくないとして、夜食事などしてゐる時なぞ壁を這ふ物の氣配に目をやると長さ八寸位の蜥蜴のお化けのやうなものがする〳〵と這ひ廻つてゐる。緑色とみた斑點があつて頭のところがふくれてゐる。見るからにグロなその風貌はちよつと親しめない代物だ。「トッケー」とこの國の人は呼んでゐるがトッケーといふやうに鳴くからだといふ。これがノコ〳〵出て來ても別に追はうともしない。この生物は不思議と一軒の家に住みつくものだ。そこで泰國の人はその鳴き聲の度數で幸福を占つたりするといふ。

こんなのは愛嬌があるが氣味の悪いのは蛇で人家の附近にも出沒し人を驚かすことがよくある。この國の國土の七割を占めるといふ森林の中には惡さへ殖すといはれるキングコングをはじめ百餘種の蛇が棲んでゐるといふから物凄い。毒蛇に出會ふことも往々あるといふがその割には危害を受けることは少いらしい。

▽……

お寺の町といはれるだけあつてバンコックにはお寺が多い。街を歩いてゐると忽然として目の前にまるで宮殿かと思ふやうなワッド（寺院）が現れる。金色の尖塔が燦然と輝く。絢爛たるワッド、そして三々五々街を行く黄色の袈裟をかけた僧侶達。法燈ゆるがぬ佛教國「泰」の姿が見られるが古い泰國は五彩のワッドに偲ばれるにしても新しい泰國はワッドのそばにでんと近代的な大ビルディングの建設を進めてゐる。政府の各官廳はじめ近代建築が堂々と立並び現に市外のあちらこちらに工事中のモダン建築も新興泰國建設の息吹きが感ぜられる。

▽……

水運の都といはれる盤谷も行く〳〵道路が作られてアスファルトの道路が縦横に走り、新型の自動車が馳せちがつてゐる、ドン・ムアンの飛行場からバンコックまで廿キロ近くを結ぶ自動車道路も坦々たるアスファルトの立派な道路であるが、その途中あちこちで盛んに道路工事が行はれ色の黒い工夫達がせつせと働いてゐる。

しかしまたその傍は水牛がのんびりと遊んでゐるところ何ともいへない悠揚迫らない感じだ。……（つゞく）……

街の寺院と豪華な物果のずかずか

さつぱりした支那料理數種

食欲不振も征服しよう

蒸し暑い此の頃、食欲不振で食物は美味しくなく、體も弱つてゐますが、ひとつ、口あたりの變つたものをお作りになつてみませんか「支那料理？この暑いのに」とーさう驚いた顔はなさらないで——涼しい支那料理ですよ、しかも手軽に家庭で出來るもの三、四御紹介しませう

△拌麺——これを作るには、必ず支那そばでなければならぬ譯ではなく、玉うどん、そうめん等でもよく、これをゆでます、これを水にとり、氷でも入れゝばなほよろしいでせう

別に醋醤油を作り（これがオイしくするコツです、醋はあまりきかさずに、一人前なら醤油スプーンに一つ、醋も同量、砂糖、茶匙に山盛り、それにショウガのしぼり汁少々）これを先の冷ねたそばにかけます、皿に盛つた上に細ザモン、キウリ、或はハム、ソーセージなど何かを振りかければ、おいしく頂けます、夏はこの醋味のものは、非常に口あたりがいいのです

◇

△拌黄瓜——今キウリが出盛つてますが、これを鹽でもみ（皮が厚かつたら、薄くむいて）一度洗ひます、そして親指の一節位に亂切りにします（鹽もみしないときは、切つたものに鹽味をつけ、あとで鹽ぬきします）これを普通の醋醤油で喰べるのですが、ゴマ油でもあれば、皿に盛つた上にほんの小量をかけます

◇

△白片肉——豚のバラ肉（一番安いところ）を幅一寸位（厚さは寳つてゐるときのまゝ）の細長いものに切り沸騰した湯に入れ肉の中央部に庖丁を入れてみて生肉でなくなるまで煮ます（水から入れて煮ると味が落ちます）これを食膳にのせ小口から薄く切つて辛醤油をかけて食べます、若しこのとき、肉を先に醤油につけておいたものなら醤肉片といふ譯です、なほ、このとき出來るスープは冷めてからこし、中味は何でも家庭用スープとなります

◇

△魚鬆凍——材料はトマト、魚肉（安いものでよく、鰯サモン或は小魚を燒いたもの）サヤインゲン、トマトは薄く角にでも切り、洗つた水をよく切つておきます（水の切りやうが悪いとあとで形がうまく出來ません）鰯サモンは適宜にほぐし、サヤインゲンは鹽ゆでにして二、三分に切ります、——こゝで先のスープを使ふものとして、これが一合五勺位なら（五人家族）醤油匙二つと、寒天、二分の一本を煮とかした中に入れてスープと一緒にかためます、これを適當に切つて皿に盛るのですが青、赤の色も目に涼しくおいしいものです、もし冷藏庫のある御家庭なら、寒天のかはりに魚の煮こごりを使つてもおいしくなります

戰ふ歐洲の女性

サイレン唸れば

まづ赤ちやんに防毒面

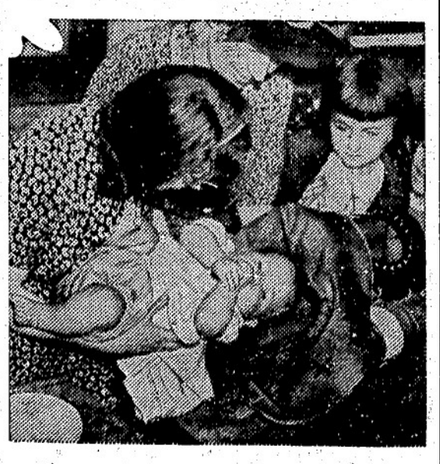

魂がもぬけてゆくやうな空襲サイレンの無氣味な唸り！またドイツの爆撃機がやつてきたのだ。前の大戰のときツェッペリン來の恐怖に驚られてロンドン子たちは神經症に罹らないものもなく、おや〳〵と神經質な意氣地なしの子らが巷に充ちたことでした。歴史はもう一度、そして一だんの苛烈さをもつて、ロンドンの子らにこの試煉を與へてゐます。だがこんどは慌てはかりゐません、とロンドン子らはけなげに言ふのです。空襲をして毒ガス彈の投下に備へまづ赤ちやんを護ります。わたし達は大きなゴム布でできた防毒マスクならぬ袋に素早く赤ちやんを入れてやり、セルロイドの窓から赤ちやんが笑つてゐるのをみて、初めて各自が防毒面をかぶります、ちつとも慌てゝなんかゐませんよ——と。彼女らもまた闘ふ戰士たちです。

食糧確保に盡力する

「最後の勝利はわれ〳〵のものだ」フランスが英硝野の期待に背いて敵國に屈服を申し出たとき、チャーチル英首相はしぼるやうな聲をレヂオに叫びました傳統を誇る「光榮ある孤立」をいまも彼らは胸にしつかり抱いてゐるのでせうか。逆にもし海上封鎖をされても、食糧には決して困らぬとイギリス當局者は確信ありげに報道をしてゐます少くも一年以上食ひつなぐだけの食糧はとつくに山と蓄へられてあるし、それに海軍力に物いはせて續々とあとから荷揚げされてゐる、これらの食糧品はすぐ工場に送られ鑵詰に早變りをする。なかには爆彈を見舞はれても、びくともせぬ最近發明の特殊な鑵が仕用されてあるなど。白い割烹着のいでたちも沈痛に、長期戰の腹ごしらへ——鑵詰にするハムと野菜に庖丁を入れる彼女らこそは、官傳省の生きたサンプルといふところ。だが、いつまでこの鑵詰のハムが英國民の朝の食卓におくられることやら。

aji（味の素）

味の素による調味の美味さは決定的

宮内省御用達　味の素本舗　鈴木商店

米は＝米屋へ

▲値は安くても品は上等

店員の目別訪問や掛賣りをして居て良い品を安く賣れる譯がありません

弊店は注文取り＝掛賣は致しません

御安く買ふには現金の店で

▲カナダ一品無砂搗白米

◎無砂搗精米は多年の經驗により精米の際米の過熱を防ぎ徐々精白致し「お米の精米に熱を持たせる事は米質を悪くします」ますので其美味と精米に絶對石粉を使用せぬので衛生的にもよく二重特點の上等米であります

◎完全な金網の自動的設備で小米を取り除いてありますのでお飯が上手に出來ます

◎立派な二重袋入りでありますから遠方まで送りましても途中米質の保持と袋の破損に依る損失を防ぎます

御茶碗　壹個　各袋毎入り

大特價

特選加州白米

百斤　四、九五

五十斤　二、五〇

△御下命の節には

▲御注文の際は送り先の御名前、所、何便及び何時送り出す事等委しく御知らせ下さい

▲御注文書と共に商品代及び運賃見積り加算の上御送金下さる樣願上ます

勿論商品代金の取立及び運賃着拂の出來得る處は此の限りに有りません

▲御勘定書は荷物發送と同時に御送り致しますから着の上御査收願上ます

▲御勘定の殘金は特に申越しなき限りお預り致しません

商品發送と同時に勘定書と共に返金致します

▲市内は電話御かけ下されば直ぐ配達致します

東へステングス街六四七—九

現金で安く

米屋商店

電話　ハイ〇八八九

（閉店後不在の時は電話ハイ三三四六アール）

647-9 E. Hastings St.
Vancouver, B. C.

チャーチル大言
戰爭は二年ぢや
歐洲戰爭で賑ふのは空中戰と演說だけ

歐洲戰爭は本日英佛軍艦とチャーナルの衝突ぢけが聽つてゐる、彼は昨日全世界にレディオ演說を放送、英國は來年、再來年と不淡二年は戰爭を續ける用意して居り、船は勝つてみせるとエーライ劍幕であつた、放送の要旨は

今後の英獨戰爭は長く且つ激しいものだと思つてゐる、今後独にドコへ飛び火するか測れだつて重要な出來ない

英國は終ひに勝つて見せる、英國は講和條件なぞ聞きたくもない、また講和交渉なぞの話に乘りたくもない、我輩は敵に寛大であり得る場合があるかも知れぬが我輩は敵に少しの寛大も要求するものでない、來るならいつでも來い、我輩は敵の來るのを待つてゐるのだ、英國は一國で戰ふ、だが英國は世に孤立してゐると思つたら大間違ひであらう、只一つだけは斷言出來る、それはヨーロッパ人は決してナチス・ゲスタポの專人道的支配を長く受けず且つヒトラーの鞭からやがて解放されると云ふことだ、英國は今百五十萬名の前線を經た軍隊が防衛に當り今後ますます增加しつゝある、英國は獨で獨伊を敵に回すのだが、戰爭は來年及び再來年に亘つて續け得る用意を整へてゐる、

英國大空襲に
サンデーも何もない
ドーバー大空中戰

昨日は英國の空襲ではいよ〳〵本格的になつたことを物語る、今までもダイブ・ボンバーを使用せぬでもなかつたが、昨日は九十機に近い此の種（ル・ダイブ爆撃機）を出動せしめてゐる、から今後は益英獨戰も激しくなることを示すものであらう、昨日の空襲では大した損害はなかつたやうだが英國に與へてゐないやうだが彼は傷められてゐるに違ひない英國空襲も負けては居らずドイツ側を襲撃し砂によつて油

ドイツ空軍は昨日曙日の英國の空襲を敢行し是れを撃退した英空軍ビドーバー海峽方面で一大空戰が演ぜられ英國は敵を十機撃墜したと云つてゐる、ドイツ側は例のダイブ・ボンバー八十七機を伴ひ戰鬪二百機の大編隊でやつて來たものらしいが目撃者の談によると近來にない華々しい空戰だつたと云つてゐる、その割合に撃墜は少い

戰爭にはサンデーも休日もないドイツ空軍は昨日曙日の英國の空襲を敢行し是れを撃退した英空軍ビドーバー海峽方面で一大空戰が演ぜられ英國は敵を十機撃墜したと云つてゐる、ドイツ側は例のダイブ・ボンバー八十七機を伴ひ戰鬪二百機の大編隊でやつて來たものらしいが目撃者の談によると近來にない華々しい空戰だつたと云つてゐる、その割合に撃墜は少い

獨空軍
本格的
空襲開始

ドイツの英國空襲はいよ〳〵本格的になつたことを物語る、今までもダイブ・ボンバーを使用せぬでもなかつたが、昨日は九十機に近い此の種（ル・ダイブ爆撃機）を出動せしめてゐる、から今後は益英獨戰も激しくなることを示すものであらう

大西洋を二日
英國とアメリカが定期新航空路

ニューヨーク十日——英國外航空會社の子會社たる大西洋航空會社の手で近く英米直通旅客郵便定期航空が開始される事となり英米間の聯絡に一新期を劃する事になつた、即ち英國海外航空會社（ブリティシュ・オーバーシー・エアーウェイズ）ニューヨーク支社は昨十四日同社の子會社たる大西洋航空會社（エアーウェイズ・ナトランチック・リミテッド）は今後一ヶ月以内に毎週一回の英米無線郵便直通旅客郵便定期航空を開始する事に決定したと發表した、右發表によれば定期航空は北大西洋コースをとり英國英地とニューヨーク間を二日足らずで聯絡し得るといふのであるが、右は三十五噸の巨大飛行船三隻を郵便用水上機二隻を使用し既に開業すべき手筈であつたところ歐洲戰爭勃發のため使用機を徵發され延々となつてゐたもので獨防戰準備の進捗に伴ひ英米聯絡の萬全を期する必要上から急に今回開業することになつたものと云はれ若し右新定期航空を最も旨く利用出來、且つ檢閲にとらはれない場合には日英兩國間の郵便日數も二十日位短縮し得る譯である

英國驅逐艦沈沒

ロンドン十日——英國海軍省は本日英國海水艦シャーク號（六七〇噸）が沒したもの（一三七噸）は魚雷を喰つて沈沒した海軍省は遺憾に堪へざるものである、なほ英國潜艦エスコート號

在日手帖から

本年三月末バンクーバーを去つてから既に四ケ月、一昨土曜日の半宵丸で再びバンクーバーに戻つて來た私であるが、在日三ケ月間といふもの、殆んど通信も寄らず怠慢の限りを盡して來た事は洵に恐縮の至りである、その埋合せといふ譯でもないが本日は事始めの紙上に在日印象記ともいふべきものを綴つて怠慢三ケ月間の償ひにしたい

◆

勿論この少いスペースで私の在日見たり聞いたりの總てを香きつくせるものではなく、稿を改めて書きたいとは思つてゐるが、在日三ケ月のうち最も深く私の頭に印象づけられてゐる一事を記して見たい、それは私が横濱出帆の前日七月一日の出來事である、この日は御承知の通り明日の興亞奉公日であり日本全國民が自粛自戒、銃後緊縮の出直しをやる日である

◆

この日私は東京の山本礁波氏を訪ね三年振りの對面に久濶を叙し、新橋の某料理店へ晝飯に出かけたものだ、ゆく道々、私は街に氾濫する都人士の間にきのふと打つて代つた異變を見出した、それは街ゆく男たちの誰もが、きのふまであんなに煙草を吹かしてゐたのに、けふは誰一人として煙草をのんでゐる者が見當らぬ事だつた、興亞奉公日は禁酒禁煙の日といふことは私といへども知つてはゐたものの、つひウッカリと煙草を吹かしながら歩いてゐる自分を見出してハッとした

◆

料理店で運ばれた料理はスキヤキに飯とお茶の一汁一菜であるが、おチャケはあつてもおサケは絶對サービスなしの徹底振りだ、アルコホールを漸く茶漬けの菜に出された奈良漬に求めて「酔ひさしたワイ」と冗談をいふ礁波氏であつた

◆

さてこの興亞奉公日の自制と自粛どかいふものゝ正体であるが、これは遺憾ながら、かなり頼りない、いゝ加減のものである事は、その次の二日になると、まるで掌をかへした樣に飲むは吸ふに早變りする事によつて證明される、月の朔日は禁酒禁煙、あとの廿九日はたゞの日——といつた感が深い、これは國民に事變三年にしてまだ

戰時下日本國民大衆がこんな調子でよいのかどうか——それは各自の觀點によつて議論はあらうけれど、要は爲政者の施策如何によるのではないか、「流轉の旅」を續ける「精動」だけでなく、「暗」の横行、「買溜め」の跋扈「奢侈しみ」の跳梁も當局の施策さへよろしきを得ば……とつくゝと感ぜられたものだ

【エフ生】

應じ切れぬ
十億弗注文
飛行機會社

米國飛行機製作會社十七社が注文を受けながら未だに是に應じきれぬ飛行機の價格は現在合計十億弗餘であり右のうち六大飛行機製作會社の分は

カーチス　二億一千萬弗
ロクヒード　一億七千萬弗
ダグラス　一億四千萬弗
ユナイテッド　一億五千萬弗
グレン　一億一千萬弗
コンソリデト　七千萬弗

朝日野球軍
ウ村で連勝

昨日曜ウッドフアイバーに遠征した朝日は同地日本人チームを九對一で撃破し、白人全皇軍を十四對五で撃滅し連勝の凱歌を擧げた、朝日のバッタリーは對日本人戰西原、澤山、沓掛、對白人戰西原、吉仲、三井（土曜日アスレチック球場での戰績は本日入面に出てゐる）

修身は『ヨイコドモ』
算術は『カズノホン』
◇日本の教科書新名前

東京——明年四月から懐しい小學校の名が消えて新しい時代に即した「國民學校」が登場するがこれと同時に教科書も面目を改めることとなり文相官邸で開かれた教科書調査會でその編纂方針が決つた

それによると今まで「尋常小學國語讀本卷一兒童用」とか「尋常小學修身書卷一兒童用」とか厳めしい名稱を附けてゐた教科書は如何にも親しみ薄いので家庭生活から學校生活に極く自然に進むことが出來るやうにといふ方針のもとに初等科二年（現在の尋常二年）までは修身は「ヨイコドモ」國語は「ヨミカタ」算術は「カズノホン」音樂は「ウタノホン」習字は「テホン」圖畫は「エノホン」といふ名をつけた教科書が作られることになつた

なつた新教科書は今年度はまづ初等科一、二年の分を年末ごろまでに編纂、來年度以降二年分づつ四ヶ年計畫で行はれる

廿年前の今日
大陸日報より

◇明治四十三年七月十五日——國民學校では在籍生徒數百入名內缺席者十入名と發表

ドイツの賠償
九十億マルク
小林一三氏豫想

ハルビン十五日（同盟）——防伊經濟使節の小林、片岡兩副團長以下十五名はシベリア經由で本十五日午後三時半ハルビンに到着、小林一三氏は渡歐の感想を大要次の如く語つた

ベルサイユ條約側の打破を目ざしてゐるナチス・ドイツが遂ぐる大戰に敗れた植民地の回復と八十六億マルクの返還を要求することは當然と思ふ、百億近い現金が入つたらドイツの經濟機構も潤ひ、歐洲諸國へ政治的睨みを利かせると共に入つた現金でこれを經濟的に惠附して確固たる歐洲聯邦をつくるだらう、併しドイツはアフリカ、近東等英國政府の勢力圏內にあつた各地に伸びてゆく餘地が前途大きなため東洋の方は日本にまかせるだらう、日本はドイツと手を握りこの機會に支那の開發、東亞建設に當るべきである

米洲と歐洲の
經濟封鎖話

◇……既報の如く來る二十日中米のハバナで開催される汎米會議では南北アメリカ大陸諸國が一丸となつて歐洲新情勢に對處する根本策や統禦國防上の諸問題が中心案となるべく例の一大經濟ブロック形成への道を拓く何物かを齎すのではないかとみられてゐるが

◇……昨日のローマ電によるとムソリニの機關紙主筆ガイダは若しアメリカが經濟ブロックを作つて新歐洲を經濟的に封鎖するなら獨伊側でも直に報復手段をとると米國に警告を發してゐる

アメリカが英國自由貿易を邪魔して歐洲を經濟的に封鎖するならば米洲と歐洲の二ブロック衝突は免れぬと云ふのである、因みにルーズベルト大統領は汎米會議に出席すべき米國主席代表にハル國務長官を任命した旨發表し同會議を非常に重視してゐる

赤い手は延る

モスコー十五日——情報によればソ聯政府はリトアニア國內の金鑛企業を厳密なる政府統制下に置くことゝなつた、御エストニア、ラトビア兩國にも同樣統制が行はれる

日本行各汽船切符販賣

日本郵船、シーピーアール

▲再渡航證明、移民官手續、妻子及使用人呼寄手續
▲出生、死亡、婚姻等屆書、加奈陀政府出生屆手續
▲歸化證にて當國旅券下附及妻子呼寄手續其他一般代理

晩香坡市バウエル街二三五
中山義一事務所
電話ツリニテ一〇三九四
住宅ハイ二三〇七アール

Manufacturers Life

○御子樣の貯蓄心涵養のため
○御樣樣の結婚費用準のため
○他日事業の資金に當てるため
○來るべき老境の準備のため
○御家族の生活安定保證のため

當會社は世界第二ケ國及日本の大都市に支店又は代理店を有します

マニュファクチャラース生命保險
晩市アレキサンダー街三〇二一　電話ツリ〇二八三
代理信夫保險事務所
日本人唯一の保險士　信夫三郎

晩香坡市バウエル街二六八
大勉強
杉山運送舍
電話ツリニテ一三〇五九

「わさび」の理想的最新根治藥
◇外用「蘭香」絶對無害安全用法簡便爽快二、〇〇
○にきび吹出物皮膚病に……「ヒフチャージ」五〇—一、〇〇
△寫眞機フイルム
△現像燒付引伸し
△文房具小間物類
△通信御注文歓迎
文化商會
バウエル街二五〇電話シー四〇八七

男物專門店
東（スチングス街四五
ハブ商會
◇絹ネクター　五〇仙　一・〇〇　一・五〇
スエター（ツートン及びツ井ード）
ゼッパー及びファンシー・ウ井ーヴ等……ストックは全部新色　四、九五　五、九五
ドレス・シヤツ
アロー、フォシス及びツーク製　二・〇〇　二・五〇　二・九五　三・五〇

◉商業組合　明十六日夜入時から事務所で役員會開催

スペッシアル
御買物は安くて良い品を

クラシック・クリンザー	六ケ　二十五仙
ベイクイージイ	一斤　十　仙
マイパルキャンデー	一箱　五十五仙
オレンヂ	二打　三十　仙
ミルク　小罐	一打　四十九仙

スペッシャルは現金でお願ひします
晩市バウエル街四六九　電話ハイ〇三三五—〇三三六
ユニオン魚店

新着品

出昆布	一斤　五〇仙
干瓢	一斤　五五仙
淺草海苔（東大）	一帖　三〇仙
同（東小）	一帖　二〇仙
寒天	一打　五五仙

本週スペシアル（御現金に）
◎アスパラガス　一鑵　一〇仙
◎ココア　一斤入　一九仙
◎一仙キャンデー　一函　五五仙

優良品を最も安く
香村商店
バウエル街二六九番電話ツリニテ〇〇九二

ミウチアル生命保險會社
日本人部　ロイ山村
ピーシー州公認

御料理
時節向き「吉野」鍋特御料理
ピアノ教授
御結婚式お支度
長襦袢短襦袢
無機械及新式ミシン入
日本振袖
助
久枝
ラヂオ修繕
如何なるレディオでも丁寧に
電話シーエア五八四六アール
ピーファー街三三
電話（イランド二五九八エム
檢岡

カナダの新徴兵令で日本人も徴せらるか

日系が義勇兵に採用されたとの噂

日系適齢者は千五百見當

晩秋で戦日系二世が一名戦死したとの噂あり若し事実とすれば本次戦争に際しビーシー州で新例を作ることになるが有名なる噂として聞くのみで真相を突きとめない、思に純然たる義勇兵かそれともカナダ正規軍関係の他の任務に就いたものか其の時もハッキリとしないが聞く所によれば政府筋の噂によって採用されたものだとも云はれる

然らばこの義勇兵制度と新徴兵令の関係はどうかと云ふにその法令の内容は全然別個のものとみられオタワからの情報によれば新法は除外例を設けぬ限り日系も次カナダ人として全的に適用されねばならぬものと解釈される、ビーシー州の日系人は殺伐なる故を以て採用せずとすればそれまでだが然らざる場合は先づ免れぬと見て居らねばなるまい

日系適齢者

ごれ位か

今から五年前の一九三五年夏に日本人会で作製したビーシー州日系人口調査表をみると現在満二十一歳から三十四歳までの所謂適齢者男子二世は千数百名居ることになる、過去五年間に多少の出入も生じたと思はれるし死亡者も明瞭なるのであるが五年前の年齢をもつて適齢者に相当する者の調査数字を示すと次の如くである

十六歳	一八八	廿二歳	一三〇
十七歳	一八〇	廿三歳	八五
十八歳	一七八	廿四歳	七一
十九歳	一六二	廿五歳	六六
二十歳	一六六	廿六歳	五八
廿一歳	一四一	廿七歳	四八
		廿八歳	三五
		廿九歳	一三
		合計	一五二一

即ち一千五百廿一名である、此のうち結婚したもの渡日したもの其他を一刺しみても千三四百人は適齢者となり更に身徴で二割はねられるとしても千人が徴集される事になる

白人の適齢者

ビーシー州に於ける満二十歳から三十四歳までの者は九万三千八百四十三名の推定でありそのうち晩香坡市だけだと三万二千人ばかり居り、これ等は悉く徴兵検査を受けねばなるまい

一説には第一に徴集されるものは満二十一歳から二十五歳までの独身者と云はれて居るから若しさうだとすれば徴集される者の数は更に小さくなるわけである、萬事は八月に入らぬと判然しない

三宅島・子を産む

高さ二百尺以上の熔岩の山が

多数海面に出現中

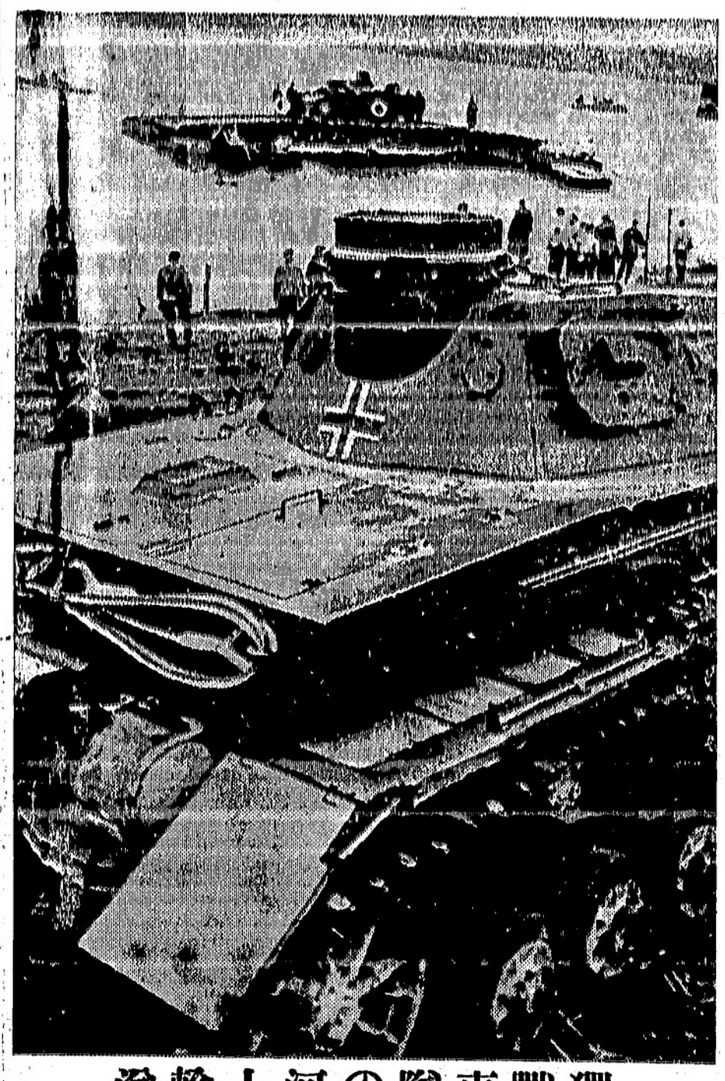

獨戰車隊の河上輸送

東京十五日（同盟）——不安の数週間の陸揚げが困難となつて中に堕三夜の明けた三宅島は昨十四日午前八時及び十二時の二回に亘る相当大地鳴りがあつたが爆発はなく島内民心は漸く安定した、昨夜十五日は朝来二十二メートルの強風が吹き荒れて東京帝大地震研究所津屋博士一行も危険を冒して観測を開始したが今回の噴火の模様は最も激しい噴火場の海中附近は物凄い降灰で焼岩の落下にあけられた無数の穴で歩行も困難、軽の底も熱くなる位で立籠めるガスの晴れる間にまた冷やらぬ灼熱の熔岩が無気味に飛来

また同地沖合三千五百メートル、幅六百メートルの海中に廿四の岩礁が現はれ大きい五ツは連なつて帯状を形成し海水をたぎらせ濛々たる水蒸気を立て壮観を極めて居る

第二信——帝大地震研究所の調査地殻変動によれば十五日午後六時五十分現在地震は減少、活動は今後小爆発はあらんも漸次鎮静に赴くとあり、島内の人心も平穏となつた、一方坪田村方面よりの實地観測によれば海中に出現した約二十の熔岩の山は高さ約二百五十尺位で中腹に著しき噴煙鳴動あり また同海中一里位先きに一條の暗礁を生じたものゝ如くである

戰爭中の英國が日支戰の仲裁ばなしクル〳〵變る情報

知れぬ日英の諒解說

今にも本國を攻め込まれやうとして居る英國が日支戰争の仲裁に入る話がある、勿論これは單なる仮想位の程度で英國政府はそんな事は知らぬと云つてゐるが或確な筋の情報として仲裁に入る可能性は充分にあると言つてゐる

ビルマ援蒋ルートの禁絶問題から英國が一部條件つきで日本の要求を容れつゝあるのは既報の通りであり若しこれを今後もズッと禁絶すれば蒋介石が困るのは解り切つた話、而も英國としては米國やロシアへの義理もあり、だと云つて日本の要求を拒絶するわけに行かぬのでドドの詰まりは日支の戰闘を調停して責任をのがれやうといふ肚なのかも知れぬ

右と同時に本日のシンガポールからの情報によると極東の一般問題に就いて英國も多少目が覺めて日本に接近し近く新たに談合する模様だと云ふ、曰く英國は歐洲で獨りで戰爭してゐる、この際日本と仲を悪くしてゐては甚だ不利であり思ひ切つて極東問題に關し日本と諒解すべく方策を樹て改めてハッキリした點を話し合ひ日本の歡心を買ふと云ふのであつて今更こんなワカリ切つた事を理由づけるのもおかしいがこれが本音だと英國人らしい所を見せてゐるのだとてハッキリした點を話し合ひ日本の歡心を買ふと云ふのであつて今更こんなワカリ切つた事を理由づけるのもおかしいがこれが本音だと英國人らしい所を見せてゐるのだと推移はみものだ

日英の諒解說

魚價お構ひなし

北方は好漁續く

ビーシー州のサカイ魚價問題は一体どうなるのか、オタワ政府はどう言ふものか調停もせず其のまゝとなつてゐるが魚の方は魚價にお構ひなくドシ〳〵と河へやつて來て居りスキーナ河とナース河は先週中の一日平均漁獲が五十尾、中には一日二百、三百と水揚げしてゐる漁者もある由

日米人の大喧嘩

上海カフエで

上海十五日（ユービー）——日本人の反米熱が高まつて居る折から昨夜上海日本人經營のオリエンタル・カフエで三名の米國水兵と數名の日本人が口論から ビール瓶を投げ合ひ大喧嘩を始めた、當局で目下眞相調査中で詳細は不明

世界一の大男死ぬ

身長八呎九吋半、体量四百九十一パンド（双葉山より二百ポンド重い）で世界一の大男米人ロバート・ワトロー（二）は脚の山は高さ約二百五十尺位で中腹に著しき噴煙鳴動あり また同海中一里位先きに一條の暗礁を生じたものゝ如くである

紅毛出雲の神

晩市で大繁昌

徴兵で結婚押すな〳〵

カナダ徴兵令を施行するに當りオタワ政府は「獨身者」の定義に關して

七月十五日以後結婚した者は妻帯者と認めず

と漏らした爲め結婚最後のチャンス日、一昨土曜日は全カナダに亘り若者の結婚が一時に殺ゐの有様だつた

晩香坡のコート・ハウスでは土曜日朝九時に開門するや結婚ライセンス下附願に出頭したもの數十名、正午締切までには百餘件のライセンスを發給した、午後に至つても自身出頭や電話で申込む者多く、これ等は土曜日オフィスが半日なので全部駄目となり更に新西院のシェリフのオフィスへ駆けつけた者もあつたなぜ徴兵で結婚を急いだかと云ふとこれには二つの理由あり一つは成事情で第一徴集を免れたいもの、一つは徴集の場合妻君への手當を貰ひ度い爲めである

關西の御婦人

オメカシ殖える

化粧品の使用が激増

◇…大阪だより——銃後の世相を局の調べによれば各種入場税は秋務署の窓にのぞいてみる、觀西二府十縣の元締大阪税務監督は映畫館の三十一圓で入場者総税額七十八萬圓、そのトップ

戰爭中の英國が日支戰の仲裁ばなしクル〳〵變る情報

入百九十萬六千人、次が芝居演劇の税金十三萬八千圓、麻雀やダンスホール、撞球などであり競馬は税金十四萬圓で競馬熱の高さを示す

◇…遊興飲食税では五月分が三百六十萬九千圓、費消金額約二千萬圓を一ヶ月間に酒とともに遊んでしまふもので藝妓の花代が實額四百六十萬圓、仲居、娼妓代五百卅五萬圓、飲食代九百九十四萬圓、カフエーはぐんと落ちて百七十萬圓、今までは五圓からの課税が三圓に引下げられ、六人以上の女給のゐるカフエーなどは十錢のコーヒーにでも課税されるやうになつたからこの税額は昨年と比較にならぬ増收、それに遊興時間は短縮されても遊興人員は増加してゐる

◇…物品税では化粧品が昨年よりも五割増の二百八十三萬圓を一ヶ月に送り出してゐる、これは事變以來各方面に職業婦人が進出したのと、家庭の婦人達も幾分華美になつたと見てゐる

中將になるマクノートン

カナダ派遣第一師團を率ゐて渡歐したマクノートン少將は今回陸軍中將に昇進しカナダ師團を中心とした英國派遣軍團の司令官になる、今次戰爭でカナダの陸軍中將は是が最初である

製材所多忙

英國行きの船舶が揃ふ

英本國はいよ〳〵カナダに木材の注文を次々に發して居り七月一日以來船舶もどし〳〵出揃つて晩香坡及び新西院に入港の材木船は二十隻といふ多數に達してゐるのでビーシー州の製材所は大多忙期に入りつゝある模様、例のファー材が主で材木は大部分が軍事用に使用されると云はれる

◉根來芳菊さん死去　市内東十三街一五三二在住根來勝之助氏夫人芳菊（三）さんは昨朝入時脳溢血のため急死した、葬儀はトロントに居る長女つゆ子さんの歸晩を待つて十九日（金曜）頃に執行する筈

◉内田盛作氏夫人死去　マーボール在住内田盛作氏ミセスきぬさんは病氣入院中の處去る十日午後九時廿五分死去、昨夜自宅で通夜を營み葬儀は本日午後二時本派佛教會で執行された

妻 きぬ 儀病氣入院中の處去る十三日午後九時廿五分死去致し本日午後二時本派佛教會に於て葬儀執行仕候間御多忙中態々御會葬賜はり且つ御鄭重なる御弔詞致居候、芳志深く感謝致し上ぐべき筈の處乍略儀以紙上御厚礼申述候
七月十五日
盛作
友人代表 春子
日本人 内田 次女 長女 夫 親族
奥野庄太郎 同 若林治三郎 同 鳴原庄三郎 同 西崎武三郎 同 蘭崎繁組合

生徒募集（入學隨時）
△夏期休暇を利用して教授致します
アントネット洋裁學院
晩市ワーター街一〇八
電話ツリニチ五五三〇
澤田美代子

仲介業 水原事務所
晩市バウエル街二四三
電話シーモア三四四七
日本行船切符取扱店

花束 其他一切
晩市バウエル街二一〇
重松花屋
電話マリーン一四一七

切花 鉢物 結婚及葬式用 花輪並 花類
結婚及葬式用
中村花屋
バウエル街二七〇
電話シー五九三五

競馬場行
乗合自動車
毎日午後一時出發
高田タキシ
電話ツリニ〇八三六

求 北方キャナリ働き婦人數名至急入用 御希望の方はバウエル街三四三水原事務所迄

賣 煙草グロサリー角店、家事の都合上特價で手放す 裏に住居有り本社營業部照會

求 經驗ある裁縫婦人入用 電話ペビュー七六六六

賣 プレス店賣度委細面談ラキークリナ電マリン一四一三

結婚式用ケーキ
特製カステーラ
ケーキ 六十仙
結婚式用ケーキは美味しい品を調製致します
晩市バウエル街三九二
住よし

ニューケーキ
發賣百パーセント
マルチッドミルク
ケーキ
バナナ
ケーキ
特製カステーラ
結婚式用ケーキは美味しい品を調製致します
晩市バウエル街三九二
住よし

御結婚寫眞には特にニューヨークに於て研究した新新なる背景と技術を用ひて本館でなくては見られぬ撮影を致します
遠山寫眞館
コロンビアスタヂオ
電話シー一七二三
自宅ファキスター一八五〇エル
晩市メーン街三二三

越
バウエル街二三八
運送業
電話シー三五二八
山崎惣太郎

子供 そのまゝの可愛い表情で藝術的寫眞を撮る寫眞館は「村上」
青年 時代の特に作り上げたポースでなく自然の儘を撮るは「ムラカミ」
新寫場本館 メーン四三八 市マーケット向側新建物 支館 バウエル街二二四 電話マリン五六三四
村上寫眞館
自宅フェ三六二七エル

シンガーミシン
日本人最古の經驗ある代理人から求めになれば即座に修繕其他の事が聞にあひ皆様の御便利御御でありますミシンの事は御電話次第御相談にお伺ひ致します
電話ハイ五九七八アール
フランクリン街一七六六
柳澤元仁

土地家屋各種ビヂネス賣買 登記公證手續き 日英文契約證書作製 其他一般代理事務
晩市バウエル街三三四
公認 奥村事務所
電話シー二八三三
住宅ハイ三〇六三アール

Singer Sewing Machine Co.
393 Powell St. Shop Phone Sey. 1326
本社は日本人各位の御便利の爲め各種ミシンをバウエル街ショップに取揃へて居りますミシン取換へに並に新古ミシンお求めの方は最非當店に御用命下さい附屬品一切も取そろへてあります
電話シーモア一三三六
マネジャー 鶴田收藏
自宅ハイ五七六八エル

晩市バウエル街三八一
運送店
電話マリン三六一九

東（スチングス街六八四）
公認 フリータ美粧院
實撮寫美代
電話ハイ五六〇六
パーマネント

シンガーミシン
日本人代理人 都 堀謙次
西第十街三五一
電話フェヤ一三八六エル

舞踊教授所
若柳流師匠 外海トミ
アレキサンダ街四三三
電話ハイ五二二九エル

花束花輪
一切の御用は是非當店へ
晩市西第四街二三五六（キチヲノ圖書館前）

金魚 御小賣
イーノー花屋
佐々木菊三郎
電話ペビュ七八八一

晩市バウエル街三三三
ヤマミラヂオ
電話シー四一二

ヤマタキシー
電話シー一四一一
1415

今回日本人タキシ業者は全部（メーター）に依つて料金を申受ける事に致しました
晩市日本人タキシ

名畑タキシー
ハイランド〇七六五

オーケータキシー
西第二街一六七七
電話ペエビュ五九二七

高田タキシー
電話ツリニチ〇八三六
シーモア一一五七

晩市バウエル街三九六 ホクルウオルド内一〇五 電話マリン一七四六 東カドバ街七七六 電話ハイ六二〇五アール
美粧院 窯ローズ 電話シーモア一九三六 自宅ハイ二二三
吉野 晩市アレキサンダー街三六二 電話ツリニチ〇七二三
ATCM 仲靜枝 晩市メーン街一九一 ツリニチ一〇五九〇エル
●家庭常備藥下熱膏一手販賣 晩市バウエル街一六三 ビーシー州公認 渡邊琴子 電話シー五三三
婦 西第六街一九三（不在中は）ゴーア街四五 渡邊糸子 電話フェヤ〇七五七エル 吉原登代 晩市バウエル街三四七エル

ソ聯を暴く

四（裏）布施勝治

積極介入策から傍觀へ

今次の獨蘇戰爭は、ソ聯から見て、勿論資本主義諸國の「帝國」の戰爭、即ち「帝國」の内戰である。從つてソヴェットの前途によれば、ソ聯は當然この戰爭から脱落すべきであるが、しかし彼の後援によると、自ら進んで之に介入することもあり得るのである。しかし、何ぜいつてもソ聯は十月革命の當初から修羅一貫、侵略主義及獨の大旗をふりかざして來た國である。かつてはスターリンの口から「自國の領土一塊も渡さず」と叫んで、一方、他國の領土をもまた、一かけらも「欲しない」といふ聲明を全世界の前に表明したほどの國である。そのソ聯が、傍觀者に資本主義諸國の戰爭に乘出すやうなことがあらうか。少くとも戰爭の初期は、ぜつて傍觀的態度に出るであらうといふのが、一般の豫想であつたが、さて、獨軍の對波進撃で、敵側から見て、三次大戰の幕が切つて落される獨波戰爭に介入した。

◇

昨年九月一日、獨軍大舉してポーランドに侵攻した。波軍は死力を盡して之に對抗したが獨軍の鋭鋒當るべからず、百萬のポーランド軍は僅半月たらずの間に、獨軍のために叩きふせられるところとなつた。かくて波軍の抵抗力挫折するやみるや九月十七日、早くもソ聯は赤色軍を進め、殆んど何等の犠牲を拂はずに、難なくポーランド東半を占領してしまつた。この成功を得たクレムリンは、引續いてバルチック、即ちエストニア、ラトヴィア及びリスナニアの三國を併呑し、その要所々々に赤軍の基礎を獲得し、更にフィンランドに對し、昨秋十一月三十日、遂に平和行動を起すに至つた。

昨年秋から今年春頃にかけてのソ聯のバルチック方面に對する進出ぶりは、全く傍若無人、まことに大膽不敵な侵略主義を發揮したものであつた。この勢ひをもつて斯うした大進出を續行せんか、ソ聯は結局どこまで行くことになるのであらう。侵略主義反對を唱へてきたソ聯の侵略行動であるだけに、世界は驚異の眼をみはつて、これに注目することゝなつたわけであるが、しかし、今年三月勝つた筈のソ聯の方から、負けたみられるフィンランドに手をさしのべて講和を提議し、その結果同月十三日、ソ・フ間に休戰成立を見たが、恰もそのころから、クレムリンの對外方策がガラリと一變し、今までの積極的介入策から傍觀方針に急轉することゝなつた。（續く）

花柳街ばなし　孵へらぬ卵

ふとしたことから明るいものにはぜ〜巡り來てたる姐さん、人間なぜにかゝり合つてなまじ除計な苦勞を求めるよりも、鶏でも飼つてめんざいの心配でもしてゐる方が遙かに長生きが出來さうだと、二坪あるなしの中庭に町内の頭を頼んで鶏舎をこしらへさせ雄は朝早くからときをつくるのでご近所へも氣の毒だし、自分も朝寝が出來ないからと、雌ばかり二羽飼ふことになりました。

▽……

この二羽が飼ひ出して一週間目あたりから騒動で卵を産みはじめました、姐さんの喜びは一通りではありません。誰でもいゝから忘れてもこの卵へ手をつけちやいけないよ人間が手をつけて、ちよいとでも轉がすともう決してひよつこにはならないといふからネ、と姐さんは目の色を變へて抱へ一黨に云ひ渡しました云ふまでもなく卵をひよつこに孵させようと考へなのです。

▽……

卵が十ばかりたまると鶏は翅の下に卵を抱へ込んで、まるで重いものにでもおしつぶされたやうな恰好で卵を温めにかゝりました、かうして二十日はたすると卵はひよつこに孵るのださうです。姐さんは毎日々々、まだか〜と鶏舎ばかり覗いてゐました。

二十日間はたちました、が姐さんが首を長くしてゐたひよつこは遂に孵りませんでした。出入りの鳥屋の御用聞きに、どうしてうちの鶏は孵へらないのかしら…？と聞いたら御用聞きは、それは孵りつこありませんよ、雄がゐなくても卵だけは産みますがネ雌だけで産んだ卵は孵へらないことになつてゐますよ、と云ひました。姐さんは大きく溜息をついて「やつぱり世の中に、男ッてものはそんなにたいせつなものかねぇ……」としみ〜云ひました。

▽……

コレラ菌、チブス菌、疫痢菌、赤痢菌こんなものはなんのペキンでも政府に寄ることも、獻金することもデキンワ。

喜蝶　當り前ですがな、こんなキンにとりつかれたらたまりませんワ。

奴　しかしね、これでも利用の仕方によつては、非常に有効だと云ふことを發見しました。

喜蝶　毒が却つて藥になることがありますものね。

〔續く〕

夏日雷談

（二）（大阪）松葉家　吉野喜蝶　奴

▽…新作漫才…△

奴　都かにせんといかん、水に氣付かれんやうにそつとして泳いでいるなり、ソルッとかブルースの背泳と一緒に、スケートを始めて貰ふのや。

蝶　そら、何ですの？

奴　何ですつて、さうすると水が怒るよつて、あつたらいかんしまうたて、あわて〜水になつてしまひよる。

蝶　何事が水にしろ、ぢますのはどうかと思ひますね。

奴　後で氣がついて、水が怒りよつたら云ふのや、それは悪氣があつてしたことやない、水と水の間柄やないか、堪う堪んと打ちとけて、水に流して下さいね、――どうや――

蝶　よう、そんな手出ぢましみたいな事を考へましたね。なんか手數をかけずに、水のあるところを知つてますワ。

奴　北極の氷山を切り山して來るのと違ふか。

蝶　そんな遠い處（行かいでも、つい手近な處を發見しました。

奴　有難いッ！早う云ふてんか、直ぐ行つて一働きしたるワ。

蝶　行つてらつしやい、奈良の町ふの鼎山（氷山）ていふのです。

奴　そら土地の名やないか。

蝶　さうなんですの、おあひ憎さま。

奴　それやつたら、アベコベにわたいがだまされてゐるのやがな。

蝶　心にもない冗談云つて御免さいね、でも、今度は其間目なら相談ですの。

奴　まあ、云ひたいだけ云うてみいな。

蝶　今年の夏は蚊帳も統制を受けると思ふんですの。

奴　さうかも知れんな。

蝶　ぬ、あひ憎蚊帳を姉さんに上げてしまつて困つてますの。

奴　蚊いふ奴は、そこをつけこんで喚うて來るもんや。

蝶　黙かさないでよ。

奴　黙いと、どうしても手や足を出して寝るやろ、其隙を蚊がサクチク刺すのや。

蝶　足の先だと、手が届かないし、ぬ、困つちやふわ。

奴　一つ、よくきく呪厭を教へたろか、入口の柱に、南朝の忠臣、河内判官楠正成と書いて張つとくのや。

蝶　それでいゝんですか。

奴　それでいゝのや、もう安心、なんぼ足を出して寝ても大丈夫や。

蝶　何かわけがあるんですの？

奴　大ありやがな、蚊の大軍が攻めて來ても、その張札を見てびつくりして逃げてしまひよる。

蝶　なんですの？

奴　楠正成ちやないか、足利（足蚊が）攻めてもびくともせんワ。

蝶　つまらんシャレを云はないでよ。

奴　しかし、さう云ふけれど楠正成と蚊よけには因縁があるのでつせ。

蝶　どんな因縁ですの？

奴　楠さんの紋は菊水でせう。

蝶　はあ――

奴　蚊取線香は除蟲菊から拵へるでせう、どつちも菊に縁がある。

蝶　隨分こじつけ理窟ね。

奴　しかし、暑い時はいやな病氣が流行りますから、充分氣をつけんといけませんね。

蝶　病は口からですわね、食べ物に氣をつけて、不衛生なことをせんと……

競馬日程

◇ブリグハウス・パーク
七月十日（水曜日）……七月十七日迄
◇（ステングス・パーク
七月二十日（土曜日）……七月廿七日迄
◇ランスダウン・パーク
八月三日（土曜日）……八月十日迄
◇ブリグハウス・パーク
八月十七日（土曜日）……八月廿四日迄
◇晩香坡共進會場内
八月廿六日（月曜日）……九月二日迄

オールド バージニア
ファイン カット
―香り高きシガレット・タバコ―

▲オールド・バージニア・ファインカットの味と香りは格別です
▲卷いて吸ふには最上のタバコです
ポケット用　十仙
ポーチ　十五仙
半斤入鑵

OLD VIRGINIA
FINE CUT

●米は……米屋へ
値は安くても品は上等
二重袋―お茶碗入
大特價販賣
特選　加州白米
百斤　四、九五
五十斤　二、六〇
お買物は「現金でお安く」
電話ハイランド〇八八九
米屋商店
647-9 E. Hastings St. Vancouver, B.C.
閉店後不在の時は電話ハイランド三三四六アール

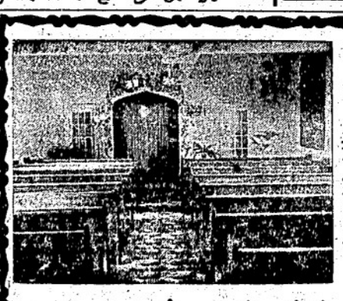

新築ホーム禮拜堂
△設備は總て近代的
△お通夜、葬儀には禮拜堂を無料でお貸し致します
△御通夜には何十人でもお茶のサービスが出來る樣になつて居ります
△料金は六〇弗、七五弗、九〇弗以上（自動車一臺及葬儀寫眞無料贈呈）
東へスティングス街七四二
ホーム葬儀社
電話ハイランド六一九四

STEAM CAR WASH
ASK ABOUT OUR FREE GREASING OFFER
WASH YOUR CAR TWICE A YEAR BY STEAM. IT GIVES BETTER LUBRICATION AND LONGER LIFE. A NEAT JOB GUARANTEED.
Steam Wash Prices

MOTOR	$1.00
MOTOR & BODY	1.50
CHASSIE	1.25
" & BODY	2.00
" & Greasing	1.75
Motor-Chassis-Body	2.75

電話ツリニタ五五四五
自宅ナイモ街六
ハイランド三七七七アール

McGAVIN
健康体とは？
肥滿ではなく骨格
と筋肉である！
「ゼネテック」ブレードにはその骨格と筋肉に必要な養分を含む胚芽が豊富に入れてある
「ドクター・チルデン」ローフは小麥に含まれてゐるものを其のまゝ、原料として造られ健康要素を總て含んで居る
是非貴樣の御買求めを望みます
Bread & Cakes

朝日グラーヂ

不思議なきゝめ!!
一日に一度
何となく身体がダルク疲勞を甚だしく感じ或は非常な力仕事をしなければならない方等先づ就働前に少量のマムシの黒燒を一日に一度だけ服むと不思議に元氣が出て仕事の能率が上がる
定價　一弗五十仙
身神の衰弱症、性力減退等にも不思議なきゝめあり
廣告につられたれ蔭でこの元氣!!
近藤特許賣藥店
390 Powell St. Vancouver, B. C.

PLF ソーダスト
薪炭
電話にて御注文下されば直ぐにお届けいたします
パウエル製材
薪炭會社
パウエル街一三五五
電話ハイ四五六七四五六八

生長の家　谷口雅春著
生命の實相
地の巻　一、六五
火の巻　同
行の巻　同
歌の巻　同
空の巻　一、六五
風の巻　同
證の巻　同
信の巻　同
送り　一〇
内田書籍店
電話シー四二三〇
347 Powell Street, Vancouver, B. C.
S.UCHIDA

世界的調味料
日本料理にも
西洋料理にも
支那料理にも
味の素　無くて
何の御馳走かな

特大鑵　五二五
大鑵　二、〇〇
中鑵　一、一〇
小鑵　六〇
特小鑵　三五

戰時稅實施の爲小賣値段改正になりました
晩香坡市パウエル街一〇九　電話シー二九三三
特約輸入元　古屋商店

◉日本行汽船發着表

船名	發	着
平安丸	七月十三日	七月廿四日
水川丸	八月二日	八月十三日

◉市（ホーミッション）▲クーデ（ダンバミア）▲ビクトリア行　發前十時三十分、後十二時　着後六時三十五分、前七時
▲シアトル行　發前十時三十分、後十一時　着後六時三十五分、前八時
▲ガルフ島行（月、木、土）前九時　ビクトリヤ發午前十時半（火）
▲オハ及プリンスルパート行　レービー（水）午後八時　着（七時三十分（月）
ユーカン
（火、金）後九時
●ユニオン汽船　ブリタニヤ及ウクドアイバー（月）前九時、十二時、後五時半
●アラスカ、シービーアル　一月十二日、廿六日、二月九日　シービー刻車（東部行）
▲晩香坡　發時十時　後七時十五分　四時十五分、六時十五分、十時十五
▲ブリック行（木）
●美府發、ナナイモ行列車　發前十時二五　着後五時
▲晩香坡市場　▲卵　▲ー大
●日本行郵便物本局締切日
▲晩香坡市場　▲卵　▲ー大
◇シ　ホ　滿潮　干潮

傳太滿月（でんたまんげつ）（7）

土師清二作

柳風呂の巻二

（祖母さまのことを……この男は知ってゐる！　この男は流行もの〜旗本か、大名か——怖ろしい男だ！）

傳助さ、言葉れて、わな〜震へるばかりで、口も利けないのだ。

傳太には眼もくれず、凝ッと勝山を見守ってゐる相模の眼は、見る見る口惜しさと、可愛しさに、満れた光りを帯びてきた。

こんな——未だ嘗て、男に、男女を棄されたのが口惜しい。嘆嘆りつけて傳太を追ひ出すこともできないでゐる世馴れぬ勝山が、どうにも可愛らしいのだ。

「傳太さん——」

と相模が、冒白な顔を向けて、

「こちらを、お前さまは、御存じでござすか？」

「御存じならば、どうするエ？」

「御存じ無くば、出て行って下さンせ」

「御存じとあったら？」

「後程、出直して來て下さンせこゝは、あッしの屋敷でござす。こんな場所で、遊び馴れた傳太さん。お心得がござンせうに——」

皮肉な、冒んだやうな笑みを、ちら〜傳太の顔に射かけると、勝山を見つゝ、

「お可愛らしい、こちらさまは——」

と流側に、勝山を見つゝ、

「傳太さんは、嘴と云ひなさンしたが、嘴なものか——鷺。鷺も來た嘴れぬ蔵鷺でござンすものを——」

「ハテ風流な台詞だのッ。さうすると、おれア鷺か、廊下とんびと見ねる」

と傳太は、稲妻勝山の細首を柔和な横顔を脱みつけて、眼を光らせた。

「死ぬ病人の家の棟には烏が飛んでくる。おい、蔵鷺。梅の小枝や古枝に——止まりに來るな、と云ふのちやねね。祖母の屋敷の棟に、死烏が飛んできて、カアカア——やってゐる。蔵鷺が、梅の古枝に止まりにくる場合ちやあるめねにのッ」

胸に打込む五寸釘、効目を試すやうに、勝山を凝っと見つつ

「さて、鷺は歸らう。ヒウクリ——ピーヒョロ……ヒウラヒウ」

「あら、もう八時よ、あんたベルが鳴ったのちつとも知らなかったわ。」「八時か。ちやもう水壇とまっちやったな。」

「困るわ〜。これちや顔も洗へやしないし御飯も炊けないわ」

「このまゝ午後の給水時間まで横よう！」「馬鹿！」「あい〜ことがあるぞや、起きろ……」

飛び起きた最上君は、押入の汚れ物を金箱リュックサックの中へ詰込んだ。

「おい、ハイキングに行かう！　商尾山まで行けば何どかなる」

「ならい！　あんた頭がいゝわねね。」

パンと牛乳を買って二人は出かけた。目的地について、二人は吃驚した。なんと！　商尾山の下を流れる小川に、洋裝パーマネントの御婦人達が夫君と向ひ合って十米間位に並んで盛んに洗濯をしてゐるではないか。

最上君達も場所を見つけてゴシ〜とやり始めると、つかつかと二人の男がやって來た。

「モシ〜。お前様方も洗濯するのだかね」「はい。さうですが、何か……」「あのな、こゝでやるなら、場所代を三十錢ばらって下せねなし。」

「あ、さうですか。」

最上君は要君と顔を見合せてクスッと笑った。

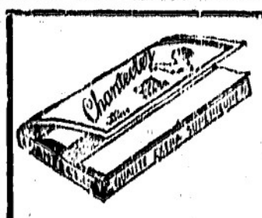

強烈煙には
シャンテクラー
シガレット紙を
紙質が軟く燃く
糊が充分に
付いてゐる

自動式に紙
が出て來る
便式ブック
が便か五仙

Chantecler
Slow Burning
CIGARETTE PAPERS

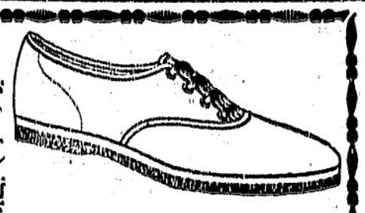

バウエル街三五六　電話ツリ四四七七エル
名畑靴店

夏靴大賣出
婦人　良品靴
一弗二十五仙ヨリ二弗九十五仙
男子用　同
二弗九十五仙ヨリ四弗七十五仙
子供ワンングレスの見切品有り
大勉強

かき餅を
御賞味の程を御願致ます各商店に御座いますから必ず當地製を御指定の上御用命を御願致ます
江月沛
林一心堂
電話ハイ三五三六エム

B.C. WOOD & COAL CO.

割薪値段
インサイド　ファー　一コード　六、五〇〇
同　半　三、五〇〇
同二等品　一コード　六、〇〇〇
同　半　三、〇〇〇
同三等品　一コード　五、〇〇〇
同　半　二、七〇〇
御電話下されば早速お届けします
ウッドランド街埠頭
ヒーター　一コード　五、〇〇〇
ブロック　半同　三、〇〇〇
ファースラブ　一コード　四、五〇〇
半同　二、〇〇〇
エチング　三、〇〇〇

ビーン薪炭
電話　ハイ〇九一五
夜間　ハイ三七九六

晩香坡市バウエル街三八〇
昭和倶樂部
電話シーモア四五三三
（事務所用）電話ツリニナ五五二二

◇ビルダー　サプライ
各種ランバー、シングル、ドアーウインド、ネール、セメント其他建築材料一切最も安價にて販賣いたします
御住宅、鶏小屋、バーン等の請負を高値として居ります
電話或は郵便にて御通知下されば速に拘らず早速セールスマン出張の上見積書及建築其他高級御相談に應じます
ビーシー州ポート（ネーヤード）
ツランク・クウンラインロ　電話（ネール七九）
ード角　同　自宅　同一三五ニル　六八

ファンリッチ製材會社
瀧本與次郎

小生儀過日右腕の骨を折り早速林醫士の診察治療を御願致せしが一週間にて全治致し林醫士の折角打撲に對し卓越なる技術を推賞し感謝しました林醫士は新傷風物筋痛挫骨皮膚病一切及神経痛兒童の病等に獨特創製に依る樂は實に偉大の効力があり又打撲や挫骨筋違い等には長らく經驗あり如何なる重傷にても速かに全治する事は敢く日本人間にも熟知の通り若し右の樣な際は早速林醫士の來訪を御願する事を御勧め致します特別に日本人を歓迎優待し親切に治療致します
スタブストン　秋本重則
東ベンダー街九二一
電話シーモア二四九一　恭頌林醫士　妙醫

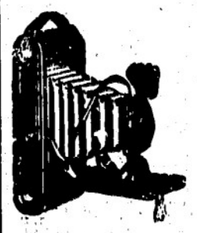

Newcomers

KODAK MONITORS

FRESH on our camera shelves are the handsome new Kodak Monitors. Brilliantly styled and fashioned to exacting specifications by fine camera craftsmen, they offer distinctive features that will appeal to critical picture-takers. Such refinements as a double-exposure prevention device, automatic film stop, exposure counter, depth of field scale, plus fast, accurate lens and high-speed shutter, are only a few of the things to look for when you see these cameras here. Prices are $53

イーストマン花形カメラ
燒付現像材料
ハードラバーツレー五×七　八五
アジャストエブルロールフィルムタンク　二、七五
（フィルムサイズ一三五—一一六迄）
プリンター（四×五）　七、五〇
現像燒付
誠心
晩香坡市バウエル街二四九　電話シーモア四八八四
誠心堂
249 Powell Street Vancouver, B.C.

眼の惡い方は
眼鏡の檢査及び眼鏡の調製を專門に行つてゐる專門技師
エー・ジー・ヒルシベルグ氏
エス・エルシベルグ氏
ミルトン・ヒルシベルグ氏に御相談下さい
西（スティングス）街一一八
トーリック・オプチカル
電話シー三六二一
TORIC OPTICAL
Opposite Woodward's Dept. Stores
118 W. Hastings St.　SEy. 3621

バウエル街魚肉店
前川魚肉店
電話ツリ〇三八七
同　〇三八六
住宅ツリ四七八七アール

こまつ製造販賣

和洋雜貨食料品
東洋商業會社
P.O. Box 46, Port Essington, B.C.
主任　大橋松次郎

皮膚病專門
一般醫病一切
公認電氣治療師
治療
長野才松
イーバン、イースタブルック街二〇三
電話リチモンド一二三九アール

御會食に
御宴會に
ぜひ
どうぞ
富士

御料理すし他其
林家
バウエル街三六二
電話ツリニナ一三七〇〇

晩市ゴーア一三〇
樂々
電話ツリ二七〇六

スキヤキ小料理
こまつ
バウエル街巻巻〇
電話シー二〇〇三

御料理
日の丸
バウエル街二六六
電話シーモア三〇七九

御料理
天狗
バウエル街二五〇
電話シー三五三八

御料理
つばめ
バウエル街二五八
現代的料亭
電話ツリニナ一〇五六一

惣菜料理
天ぷら、そば、丼物
出前一切
バウエル街二三二
御すし
日の出
電話シーモア〇六三七

バウエル街二三二
Canadian Japanese Ass'n
329 Gore Ave., Vancouver
加奈陀日本人會
電話ツリニ〇〇七二

晩香坡市ゴーア街二二九
秋山金物店
電話ツリニナ〇二三七

大工一道具切具

新發賣
ビクター手提レヂオ
一、短波・長波何れも受信
一、AC DC 何れも使用可能
一、バテリ使用も亦可
一、アンテナ線不用
定價　四十三弗卅五仙
（バテリー入り）
バウエル街三〇一　電話ツリ〇〇五五
大正堂
ミカドツランスファー　電話スタンストン二

◆魚類
◆肉類
◆青物類
◆カマボコ
◆和洋食料品
バウエル街二六二
茶木魚店
電話ツリニナ五五四二

眼の惡い方は
正確な檢査の上眼鏡をかけると眼はハツキリものごとがハツキリと早く考へられます
特に現代式スタイルの好の眼鏡は恰好もよいです
一日も早く御相談願上ます
西（スティングス）街六〇五
オプチカル・ハウス
專門技師ピットマン氏ローズ氏
Pitman's Optical House
HASTINGS near SEE-MORE ST.
Phone SEY. 1071

荷物運搬は凡て確實親切勉強で好評な
晩市バウエル街四六三
運送社へ
電話ハイ一五六六

●高等南京料理
コックは南京の腕さ、で料理は貴樣の口に合ふやう
美味に調理　値段は大々的勉強
晩市バウエル街三八二
新南京樓
電話シーモア七八七五

和洋雜貨食料品
西村商店
晩香坡市バウエル街五六六
電話ハイランド一三七五

男女子供靴一切
加藤靴店
晩市バウエル街三八八
電話シーモア八六一九
住宅　東カドバ街七九一　電話ハイ一〇九二七エム

男女着類一切
澁谷商店
晩香坡市バウエル街（三七八）（三七四）
ツリニテー五五二五

着荷案内
新かずの子昆布
バウエル街三五三　電話ツリニテー五七八四
自宅電話ハイ四九七九アール
スター魚肉店

川出製箱會社
電話ハイランド一〇九〇
夜間ハイランド六〇八四エル

晩市バウエル街三五九
かすが菓子店
電話シーモア二七二九

西畑ブリキ工場
晩市バウエル街三五九
電話ハイ〇四二六

大勉強致します
バウエル街三三二
電話シー〇八六一
武藏屋
川本孝一

電話ハイランド六八九〇

薪炭販賣
電話シーモア一〇八九
熊本

佛印に見るヨーロッパの暴虐

各種物産豐な樂天地

しかし土人は豚小屋の生活

樂殺されても慰藉料五圓

【東京電】【佛印】根絶の命が下されて以來、佛印インド支那に對する國民の關心は一段と強化されてゐた、昭和十三年十一月佛印の首都ハノイに開かれた極東熱帯病學會に日本を代表して傳染病研究所長小山博士等教授宮川醫大佐小山博士等に主として【佛印方面から見た佛印】を語る——

佛印といつても佛印の北の方は熱帯性ハイフォン、ハノイなどは全く住みよいところです、從つて文明興地にあるものがふくれ出す熱帯病、殊に南の方々に猖獗する カクリール病のやうな惡しい病氣はない、氣候は夏と冬の二つで冬は丁度内地の春に相當し五月から七月にかけて雨季となるが、このころだよ、流行氣が流行するのは——

しかしマラリヤなどは現在では醫學的にみれば風邪のやうなものだから平氣だがね、日本人が植民地政策の犠牲となる勇氣もつてすれば天然資源の豐富な佛印は全く住みよい樂天地だ、だが土着土人の間には相當脚氣、結核などが蔓延してゐる、これはフランス側の政策として土着土人を未開のまゝにかう發展性を持たせまいといふ巧妙な植民地政策の犠牲となるなら、日本人はこの植民地政策の犠牲となるなら、日本人はこの植民地政策の犠牲となるなら、日本人はこの