Vol. 36 No. 10,439 Tuesday August 2 1941 TAIRIKU NIPPO 昭和十六年 九月二日（火曜日）第一カ月四百参拾九號

大陸日報
TAIRIKU NIPPO
(THE CONTINENTAL DAILY NEWS)
PUBLISHED BY
TAIRIKU NIPPO SHA LTD.
818 & 818 CORDOVA ST. E.
VANCOUVER, B.C.
本紙定價 壹ケ月七拾五仙 六ケ月 四弗五拾仙 壹ケ年 九 弗
發行所 株式會社 大陸日報社
電話 ヤマタ一二一二番
電報 マリン五六五二
電話 ヤマタ一二一二番
電報 マリン五六五二

林大將らの建策で 政府・安全水域設置か

米油船今週中に浦鹽到着

米國が日本への供給を拒否した高オクタン價ガソリンその他油をソ聯に供給、日本の目鼻の先きに送つてウラヂオ（艦艇）、その第一船が今週中にウラヂオ到着の豫定であるが、林銑十郎大將を首班とするアジア解放聯盟（國際的團體六十五名）では最近衛首相に對し日本近海に安全水域設置を建策してゐたところ近衛首相も賛同し、去る二日の閣議席上林大將より聯盟の建策を懇切に説明し、林大將らのこの建策に從つて近く日本海軍大本營は水域に安全地帯を設置する豫定であり、もし若し決定されるとなれば日本海軍および空軍は敵潜水艦を撃滅するものであり、從つてウラヂオむけ米油輸船が日本の近海通航は殆ど困難となる

次の如く語つた

日米關係は目下のところ甚だ危ぶがよい、ル大統領、ハル長官ともに日米關係の將來に關し何と觸れを下してゐる近衛首相からル大統領へ宛付した親書に對し大統領からは未だ何とも返信がないが、近くあるものと期待してゐる

昨一日の東京各紙の情報を綜合するに

（一）米國油槽船は去る八月十四日ロサンゼルスを出發してゐるのでウラヂオへは今週中に到着する豫定であり從つてこの油槽船關係に重大關心を拂つてゐる

（二）日本の獨伊紐帯は依然強固であると諸新聞は報道してゐるが、獨ソ戰の長期化が明瞭となり、評論家も太平洋問題の平和解決の聲を強調してゐる

外交失敗せば武力で 對日包圍突破せん

馬淵大佐レヂオ放送

昨一日は關東震災十八周年記念日であつたが、大本營陸軍報道部長馬淵逸雄大佐は記念放送を行ひ、軍の決意を披瀝して大體次の如く語つた

英米の反對を押し切り日本は東亜共榮圏の確立に向つて邁進するの動乱たる決意を有するものであり、英米蘭中の所謂「日本包圍陣」破壊がたとへ（英米との協調）でならうとも日本は武力をもつてこの包圍陣突破の決意を持つてゐるのである、この包圍陣に對し日本が受動的であればあるほど日本にとつて危險であるこの事は英米蘭政府ともよく知つてゐる所で、そのためにこそ日共同政策をとつてゐるのである、しかしながら我は獨自に動かすべからざるものであり、從つて外交上の努力は出來るだけ推進されなければならぬ、平和平政は永久にならうと思ふ如きは許されない、もし平和平政が失敗すれば日本はその解決のため武力發動にならぬうちに武力をもつて包圍陣を突破しなければならぬ

また目下の日米關係に關しては

昨一日の中外商業紙上において時論家清澤洌氏は豊田外相に寄せる書を發表、有名紙上で次の如く述べてゐる

日本の外交は過去においてもつと融通のきく所外交であつた、よろしく今日の外交もこの書の所謂外交に返るべきである、こゝ數年間の日本外交を見るに非妥協外交であり、極東における「不動の磐石」を固執して妥協しようとする傾向が強い、貴外相はよろしくこの際を一掃して外國の変轉をふたゝび敢りかへすべく努力されたい、日本國民は歐洲戰爭が近、終結するものと豫想してゐるがこれは大なる間違ひである、勿論ドイツは日本の三倍以上に値する地域を占領してゐるが、歐洲戰はいそれど片づくものではないのである

日本の外交に融通性をとれ

清澤氏外相へ公開狀

沛鹽問題に關聯 米ソへ再申入れ

情報局岸氏語る

馬淵大佐の放送に關しけふ二日情報局外人記者團員にいはく

ドイツ人記者からの馬淵大佐の放送は日米蘭の動向に關するものであるかねたに對し、岸情報局長官は

馬淵大佐の放送は日米蘭の間柄は何らの關係はない、そういふ論をすることは間違つてゐる

答へ、ウラヂオむけ米國の油槽船問題は日本政府から米ソ聯邦政府へ正式に入れを行つたに對し聯邦政府からは未だ何とも答へてゐるが、之は最後回答ではないと考へてゐる、米國の獨伊紐帯はソ聯のそれと多少趣を異にしてゐる

また日本は再び米ソ聯の仲介を喚起してゐる、さきに日本政府から米ソ聯邦政府へ正式に入れを行つたに對し聯邦から回答はあつたが、之は最後回答ではないと考へてゐる、米國の獨伊紐帯はソ聯のそれと多少趣を異にしてゐる

ル氏放送 新味なし！

ルーズベルト大統領は昨一日レバーのヂーを記念して全米にわたる放送を行つたが、豫想に反して日米問題には一切ふれることなく放送は在來のヒトラー攻撃、ナチス打倒に終始、ヒトラー撃滅のため勞働者の奮起を要望するところあつた

強硬派と穏健派

日本政府部内に對立

けふ二日の上海電は次の如く報じ日本政府部内に極右派と穏健派が對立してゐる旨その内幕を述べてゐる

日本政府部内にはいまドイツ人顧問から尻押しされて大膽な出を敢行しようとする極右派と太平洋戦爭を避けるべく最後の努力を試みんとする穏健派の二派に分れ非常な危機に逢着してゐる、ドイツ人顧問は日本の對英米強硬政策を要求してゐる模様で、近衛内閣はこちらドイツ人顧問の尻押しによる極右派、特に軍部に屈伏するか、それとも暴動による内閣顛覆に直面するか二つのうちの一つであるとみられてゐる、平沼無任所相の暗殺未遂事件も平沼男がこれら穏健派の首脳者であると目されてゐる點からみて右狙撃事件は穏健派への警告であつたのである

日本の顔を立て イランへ輸送開始か

すなはち英ソ兩軍のイラン占領が完成したので米國はウラヂオをさけイランよりソ聯援助物資を送るものとみられ、昨一日の東京株式市場はこの觀測をいれて強調をみせ、殊に船舶諸株は好調を示してゐる

比島へ油輸送 ル大統領またも 強硬極東政策へ

ルーズベルト大統領は去る三十一日フィリッピンへのガソリン燃料油および潤滑油輸送を許可することになり右輸送に外國々籍の船舶を使用することになつた、米國からフィリッピンへガソリンその他油の輸出は過去三十七年間にわたり禁ぜられてゐたもので、今回のル大統領の措置は米政府の對極東政策の一端を示すものとして注目され、特に日米間に折衝が行はれてゐる際、かゝる處置をとつたことは日米關係の前途に或る暗雲を投げかけるものと觀測されてゐる

衆議院正副議長辭任す

小山兼議長はかねて議長勇退の意向をもつてゐたが、けふ二日の翼賛議員同盟創立による議會新體制に即應してこの機會に辭任する決意を固め、また田子副議長も小山議長と行動をともにすることゝなつた、兼議院議長の職責は議會閉會中といへども重大であり且つ議長選挙は議會夢頭行はれるのであるから結局第七十七議會直前において正副議長の更迭をみることゝならう

翼賛議員同盟ではけふ二日夕刻次の如く會員數を確認發表した

翼賛議員同盟

會員三百廿六名

今回の比島への油輸出解禁は比島の國防を強化するのが目的である、なほ輸送に使用される外國々籍船として英船および蘭印船が使用されるものとみられてゐる

タキシ・バスのガソリン無配給

日本全國におけるタキシー、バス、自家用自動車へのガソリン配給は昨一日より一斉に禁止され、今後はガソリンに代る代用品を使用せねばならなくなつた

メキシコ愈よ米國接近政策へ

メキシコ大統領カマチョは昨一日議會への特別教書において西半球防衛を強調し米國への接近政策を示唆した

武裝する浦鹽

モスコーから急遽歸京の梶浦氏の土産話

駐ソ日本大使館の梶浦一行氏は昨一日ウラヂオ經由モスコーから東京に歸還したが、讀賣新聞記者との會見談で次の如く語り最近のモスコーの事情を述べてゐる

ウラヂオには目下新巡洋艦一隻、驅逐艦數隻があつて之らは演習に餘念がない、街の至るところに反獨ポスターが貼られ市民はすべてガス・マスクを携行してゐる、一方港には軍需品や戰闘機が船からおろされつゝあり、街の後方にある高臺には高射砲が据ゑつけられてゐる

アップル五目話

土の面よごしだと抗議が出ないとも限らぬが、まあそんなことはさて措き、元祭林檎といふ果物は世界で最も古いフルーツであるそうだ、考古學の方面から證據を擧げるとスイス古生時代の遺蹟中から炭化したアップルが發見せられ、傳説の方では人間の元祖アダム、イヴがエデンの園で蛇に勧められてバクツイたといふ禁斷の果物がアップルであるそうだ。

昔々その昔、ギリシャの神話時代に、トロイの戰爭と云つて十ケ年に亘る大戰爭があつたが、この戰爭の發端ちゆのが實はアップル一個に起因してゐる、といふのは或るイタヅラ好きの女神が、一個の林檎に、これを「最も美しき者へ」と書いて男神の群の中へ投げこんだところ、そいつを私が私がとジュノー、ミナルヴァ、ヴィーナスの三人の女神が奪ひ合ひの競爭をおつ始めたのがその大戰爭の起因である。

カナダのアップルはアメリカから來たものであらうが、アメリカへアップルを蒔き散らしたのは一七七五年ボストンに生れたジョナサン・チャプマンといふ奇人である、この人はペンシルバニヤ州からオハイオ州にかけて沃土を見かけると播種して廻り、移民小屋を片ッ端から訪問しては苗木を分與し、晩年には着る着物もなく、コーヒー袋を纏ムて露宿しながら分配してアメリカを世界一のアップル國にしたものであると云はれてゐる。

（論由生）

カナダの林檎は世界でも有名であり、殊にオカナガンは名產地である、そのオカナガンからこんなのが花の都の晩香坡に上京して來たのでは、郷さいやつは私も未だ食て見たことがない位だ。

△

紙張り請負業 小林 次郎
美粧院 北電會社 ビクター一五一八 住宅 ハイ五五三一アル
池田照子 ビューティーサロン（バンクーバーグランド前） 電話 ハイランド五五六五
運轉手 一名 入用 ヤマタキシー Pacific 5454
電話パンフィック七三四一 住宅 ハイランド三三七七 内藤美容院
日加貯蓄預金 ◇公債賣買 ◇當座預金
日加合同貯蓄會社 晩香坡市バンクーバー街三九八 電話パシフィック五六〇二
JAPAN AND CANADA TRUST SAVINGS CO. P. O. Drawer 130 398 Powell Street Vancouver, B. C.
紙類一切 印刷用及び小包用 其外ナッシュペーパー カフエーナプキン 晩市及ダイクトリア スミスデビッドソン エンド ライト 會社 SMITH, DAVIDSON & WRIGHT, LIMITED
諸種製材 御入用の節は日本人販賣人山崎半次に御相談下さい 會社の電話番號 二七四〇—二七四一 新西曉 モハーク製材所 MOHAWK LUMBER CO. New Westminster, B. C.
DOMINION LIFE ASSURANCE CO. ドミニオン生命保險會社 晩市マリンビル一八三二 大内雄 事務所マリン〇三五四 住宅ハイ三三四エル
SUN LIFE OF CANADA 中野保險 事務所 Rooms 3-4 366 Powell St. Vancouver, B.C. Marine 7656
Monarch Life Assurance Co. 非常の場合家族を救援、壮年時に事業の援助、子弟の教育完成、老後の安泰 當社を御利用下さい モナーク生命保險會社 支社 晩香坡市ローデヤスビルディング内八〇一—九 日本人部代理 後藤金平 事務所 マリン九五四七 自宅 ハイ〇七七〇ワイ
THE ROYAL BANK OF CANADA East End Branch Vancouver, B. C. ▲預金 總ての銀行取引は當行では皆様に充分御滿足をお與へする事が出來ると確信してをります ▽▽總資産 九億弗 ▽▽資金及積立金 五千五百萬弗 ローヤル銀行 メーン街及びスチング廣場
The Yokohama Specie Bank 822 3rd Ave., Seattle Phone Elli. 3575 P.O. Box 1917 ◎資本金 壹億圓 ◎積立金 壹億四千三百四十万圓 横濱正金銀行 シアトル支店
The Sumitomo Bank of Seattle 802 3rd Ave., Seattle, Wash. シアトル住友銀行
◎營業目錄◎ 自動車 火災 海上 病傷 損害 盜難 ガラス 信用 運送 其ノ他 各種保險取扱 田中保險代理社

脂粉追放

竹田敏彦作
高永陽太郎画

（162）

二萬圓と首圓（六）

月末も、例で、この不景氣なご時世に、二人の會計に怪訝な顔を曝つたが、銀男は、構つて

「大丈夫ですが、その後、何か新しい御仕事がお決まりになりましたでせうか」

熱意のある眼

鉢で、眞木の顔を覗いた。

「實は、今朝に

なつて、やつと光佳吉の日本料理の見習工に就職しましたので、ちやうど、通りがかりに、こちらへお見舞に出たやうな譯ですが……」

相手の眞摯と解しかねながらも、眞木はありのまゝに答へたが、

「御紹介は、誰方かお知り合ひの方ででも」

銀男が、何も重ねて訊ねるので、

「いや、長いこと店にばかり住つてゐましたのですから、別にわゝしか方面には知り合ひもありませんので、職業紹介所（職んで、やつとありついた譯ですが……」

「さうでしたか……」

銀男は、ちよつと、がつかりした風つたが

「おや、今なほお願ひしても駄目でせうが、もし他に、もつと熱心にあなた求めてゐる方面があるとしましたら、御事の

餘地は、ありませうか」

「何か他の方面で、私のやうな人間でも、使つてやらうと仰有るのですか」

「いや、實は、私どもの方で、今度、ある新聞社を建てるのですが、これはそれとしても一代の御奉公として出張者が、それに心から信頼のできるスタッフを超つて團結を固めたいとかう申しまして、それとなく入方にさうした人物を捜してゐる譯なんですが……」

「しかし……」

眞木は、いくらか警戒氣味に銀男の顔を眺めながら

「何ういふ理由で、私のやうなものを、深度そんなに仰有つてくださるんでせうか。山森さんはたゞの大學樂家なら、これまでも御親切に、有り餘るほど、人物がいらつしやりさうなものでせうに……」

「いや、突然、無躾にこん不埒な所で、こんなことを申上げると何か出鱈目のやうにも思はれて御不審の點も多いことと思ひますが、實は、大へん熱心な人物の推薦者がありまして、父はその方のお眼を信つて、是非一度、お目にかゝりたいと言つてゐるんですよ」

銀男は、につこり微のやうな微笑で答へた。

「私を……？　誰方がそんなに……」

眞木は、ふと想づいたやうに探るやうな視線を銀男の方へ向けた。しかし、銀男を眺めてゐる眼の中が、眞木の明晰の想像を、根底から覆へした。銀男はそれを見て、笑ひながら

「實は、商店聯合の大林只嘉先生ですよ」

「あッ、大林さんが……」

眞木は思はず叫んだ。

「何うです、お心當りがございませう……」

「いや、さうでしたか……」

やつと合點が行つて、眞木はちよつと蒼笑に似たくすぐつたい笑ひを洩らしたが、銀男は、敢もつてわからなかつたあの、大林先生が、眞木さんを、山森さんへ――

「一體、どういふ理由で、あの方が、そんなに深く眞木さんを知つていらつしやるのであらうか……」

今度は銀男が、不審に眞木の顔を見た。

「それでお郷里へお歸りになつたことも、よく存じてゐるんですよ」

銀男が言つた時

「山森さん……」

寢床の上で眠つたまゝ、何か焦立たしげに銀男の話を聞いてゐた宗太郎が、突然、かう言つて銀男に呼びかけた。

▽……小話集……△

理窟

エー「君たつたね、シーの女房を、繪のやうな女だつていつたのは？」

ビー「うん、僕だと。見たのかい？」

エー「うん、昨日實はね、それを思ひ出したもんだから訪ねて見たんだが、いやひどい目にあつたよ。あれが繪のやうな女かね。君の目はどうかしてるぜ背丈はちんちくりんだし、顔は人三化七で、おまけに啞と來てるんだから」

ビー「だから繪さ。繪は、喋らないから」

ウイルス煙草
一服つたら忘れられない
ウイルス・シアインカット
色のよいバツジニア煙草は何ども云へない美しい
口あたりがします
レガレット紙を使いても
チユーブを用ひても
常に滿足出來ます
ポケットには
十個及二十個入を
寫眞には經濟的な
徒入缶を

各種製箱業

夏季でも絶對味の變らぬ
美味しいお米
旭白米　正味百斤入　五十斤入
加州白米　正味百斤入　五十斤入
相變らず御用命願ひ上ます
パウエル街三六九　電話パシフイック九五五七
何でも揃ふ　前川商店

眼の悪い方は
眼の檢査及び眼鏡の調製を專門に行つてゐる專門技師
エーエス・ジーヒルシベルグ氏
エス・エルシベルグ氏
ミルトンヒルシベルグ氏
に御相談下さい
西一番街一一八
トーリツクオプチカル
電話パシフイック八八二九
TORIC OPTICAL
Opposite Woodward's Dept. Store
118 W. Hastings St.　PAcific 8829

PURITY BREAD
ロバートソン・ピユリテー・ブレウドを召上り下さい
ピユリテー・ブレッドは何時も新鮮で固くはなりませんそして保健上にも大變よろしいです
美味しいロールスやバンズ、皆樣の食慾をそゝるケーキ類も澤山ありますが皆科學的に研究して作られて居ります
ピユリテーブレッドは今回新しい經營の下に賣出されてゐるのです
是非御試食下さい
ロバートソン　ベカリー
ROBERTSON'S BAKERIES

高等南京料理
日本人諸君の御來店を歡迎
晩市パウエル街二五二
新北京
電話パシフイック九六一〇

●米は……米屋へ　△カナダ一品無砂糖白米安い（モーニングセール）を御利用下さい
▲特撰マルトク印白米（切地の二重袋入）
おいしいお米六、五〇賣りを
大特價　百斤入　六、一五
白サト　十斤　七四
タマゴ（グレードA）大　一打　四三
バタ（ファーストグレード）　一斤　四〇
ピーナツバタ　一斤　一〇
電話パイランド〇八八九
現金でお安く　米屋商店
647-9 E. Hastings St. Vancouver, B.C.
閉店後不在の時は電話パイ三三四六アール

晩香坡市パウエル街二八〇
昭和倶樂部
電話パシフイック七八一七

一九四一年型
自轉車着荷
スポーツ用品、キー　大勉强
晩市メーン街一一二　電話パシフイ八六五三
ターメー自轉車店
バラード街二四一五　電話ベービユー二〇四六

◈和洋雜貨食料品
晩香坡市パウエル街三三七
蛭崎商店
電話マリン（六二）五九五二

最新式ツーダスト
ベナート
けんじ
ミル薪サマプライス大賣出
一コード　エーチング　二弗五十仙
一コード　スラブ　四弗
一コード　インサイドフアー　五弗
電話パイランド三七九六
サームス・ウードヤード
佐久本盛矩

職工病氣のため職場を一時休業いたします
晩市メーン街二〇八
ビーシー金物店
電話パシフイ八〇二七

◇ビルダーサプライ
各種ランバー、シングル、ドアーウインド、ネール、セメント其他建築材料一切最も安價にて販賣いたします
尚住宅、鶏小屋、ペーン等の請負を專門として居ります
電話或は郵便にて御通知下されば遠近に拘らず早速セールスマン出張の上見積價格運搬其他萬般御相談に應じます
ビーシー州ポート（ネート）ツランク・クウンライン　電話（ヤード）
トド角　（自宅）
ファンリツチ製材會社
龍本與次郎
（ネー七九）
（ミル）
同同一三五エル
六八

自動車修繕
グツドリツチタイヤ
附屬品一切
大勉强で御用命に應じます
ボンデアウク、ピユーイツク、ジ・エム・シートラツクの特約販賣店
晩市アレキサンダー街ゴア街角
日本オート
電話パシフイク七六三七

日本郵船 C.P.R.
アメリカンライン
日本行船切符
C. P. Express Money Order
販賣代理店
横濱正金銀行預金
證金無手數料取扱
和洋食料雜貨精米
新西晩市
西口商店
電話　壹壹六壹—一八八五
住宅九〇九X

寢る前服んで
古便が明朝は快通する
むさし「ヨーソ」
便秘が續くと腸内に便毒といふ猛毒素を發生して、胃腸壁を腐れ腐らし、血液をドス黑く濁して、腦を冒し、高血壓を誘發し、顏色は鉛色に何日もジメ〳〵暗い癈人となつて短命に終る事になります
こんな方は一刻も早くヨーソを
○常に胃腸病に惱む人
○便秘が續き焦々する人
○下痢するくせに便の出切らぬ人
○腦つかへ腹鳴り呑コケの人
○食後胃が痛み氣分惡しき人
晩市パウエル街三三一
特約店　新見商會
電話マリン（六二）九九五二

N.Y.K.
1404-4th Ave., Seattle, Wash.
汽船出入港日は追つて發表
□横濱行　三等片道六三弗
□神戸行　六五弗
日本郵船會社
シアトル支店
代理店　晩市 B.W. Greer & Son Ltd.
　　美市 Great Northern Railway

奉仕的割引
△當社は創立以來過去廿八年間の日本人諸氏の御愛顧に酬ゆるため
新割引値段
を提供することに致しました、何卒御引立の程御願申上ます
料金は五十弗、七十五弗、九十五弗以上
晩市ダンレビー街三〇四
アームストロング葬儀社
電話パイランド〇一四一

晩香坡市パウエル街二五三
カマボコ製造
BC魚店
電話パシ四八三〇

AMANO BROS. LTD.
Manufacturers of Shoyu Bean Sauce, Miso and Seisu.
晩市ダンダス街二一四—二一三五　二一三一
電話パイ五五二六
味噌
醤油
清酢
釀造元
天野兄弟商會

アトラスタイヤ
アトラスバツテリー
一手販賣
大勉强で御用命に應じます
グリシング　五十仙　ツラツク　七五仙
自動車トウイング　市内一弗
スチーム自動車洗ひ
朝日グラーヂ　電話ゴーア二三一　夜間パシフイク四九五〇　パイ三七七七アール

戰爭と兵器を語る座談會（四）

外國武官らが驚嘆ドイツも傳授願ひ

國情に適した日本兵器！

一品一製主義で出發

日本の機械工業の歴史はどうかといふと安久二年に初めて長崎に蒸氣が入つて來てそれが模倣されたのが始まりだが元來蒸氣といふものは一品一製作の傾向がある、從つて日本の工業は一品一製作主義に陥り大量生産が少く特に小さい工場には一品主義で行かうといふ傾向がある訳、アメリカは標準が進んで加工業が發達してゐる、ドイツは普佛戰爭の時米國の型を採り入れたから機械工業はエス・ブロである、英國は續出來から來てゐるから機械工業だ、フランスは英國を其儘模倣したから、だから兵器工業の生産の方式といふものはそれ〴〵の國で勝分違つてゐる、瑞船なでは一般々々が自作といつても素人でないから技術者も「自分でなければこの組合せは出來ない」といふ氣持が強く、この自由主義的統制の不足が兵器工業に瓦ひしてゐると思ふ。

▽……

どういふ點がまづいかといふと工場を統制する際にまづ製作費用から始めて用材料工場が後になる、それから官であれ民でわれわれより外國依存の傾向が強い、あすこの會社には米國から容易に回轉があげられなかつたのに小さい工場ではたやすく回轉を速くすることが出來た大きい工場の人は回轉速度をさう簡單にあげられるものではないと思ひ込んでゐる、しかし目のあたり回轉があがつてゐるのを見ると成るほどとすぐ解る。

日本軍需工業の底力

日本の工業は事變と英米の壓迫のために大きな轉換をして却て國產化して來た、事變の最初の間は消耗が大部分でこの分では日本の工業生産力が追つつけなくなるのではないかと思はれたが最近は消耗が非常に少く今は次の準備に忙殺されるやうになつて來た、たゞわれ〳〵は次の戰ひのために力を蓄積してゐるのだといふことを認識して貰ひたいと思ふ、現在は事變のために苦しいこともあるが日本の工業は滿洲事變を通して躍進し更に今次事變を通して大きく躍進した、ドイツ機械化部隊の活躍と支那事變ニュース映畫を比較して、日本の工業は駄目だ、と悲くキメてゐる人が大部分あるやうだがこれはほんの一部だけの觀察で間違つてゐる、日本は決して負けてはゐない——次の大きな進歩に向つて突擊してゐるんだといふことを知つて戴きたいと思ふ。

▽……

例へばドイツは今まで日本よりも燃料の補給が樂だつたので一滴も國家の財寶としておろそかにしない。かの女等は節度の二字を立派に科學化し、數字化してゐる。ドイツ中から出るボ

先日カリフオルニヤ州で行はれた日本人演藝會に出演したる三世たち

（大北新聞社撮影）

文化女の試煉に絶好の機會

節度のある生活

歐米の女・日本の女

深尾須磨子氏の話（一）

一體に歐米女の生活には節度がある。近頃の言葉をかりると科學的とでもいふべきであらう何かしらはつきりとした方針がありのつからきまつてをり、日常の事が大小となくそれを目標に運ばれてゆく。要する一節度が基調となつた樣々の動きが彼女等の日常生活であり、一見無帆無女、と思はれるところにもちやんと帆舵がある。されはこそ歐米女の生活に比べると日本女のそれは多分に野放しであつたのそれが急に歐米の皮をひゝく無批判に被らうとしたのだからすべてが矛盾だらけである。さうした見地から觀ると、近頃餘儀なくされてゐる窮屈さなども、私にいはせると、野放しの日本女が文化女として及第するか否かの一つの試煉に過ぎない、といふことになる。とくの昔から身につけてゐなければならなかつたものを、遲まきながら今になつて身につけるまでゞある。文化女として、それも飽まで日本の郷土性に立脚した文化女として及第する。それには今日の試煉が絶好の機會であり日本一國を向上させる原動力もそこにあるのだ。

◇

卑近な例を擧げて見ても、まづ買物に袋や容器を携へて行くことなどは、すでに數十年前から歐米女の常識になりきつた事實であり、敗戰後の今日では何かと皮相な惡口の的になつてゐるフランス女の、あのつゝましい買物振りから日常生活一切を思ひ、今日を考へると、全く氣の毒でたまらない。生菓子を山のやうに贈物にする、といつたやうなことは、今日では不可能だから日本女も自然と無駄な習慣から覺める事になつたのだがそんな場合でも、フランス女ならちやんと先方の家族の數を頭におき、たとへば五つや六つのシュークリームにしても無駄のないことをまづ考へた上で持つてゆく。食べた場合でも、決して日本女のやうに山のやうにといつた食べ方をしない。一體に、山のやうにといふやうな量的觀念はどうも日本女にかぎられてゐるやうに思ふ。そこにも節度の有無が問題になる。

◇

華やかなうし日のフランス女が右のとはうなのだから、ドイツ女などとてはそれこそ水

◇…お化粧するハワイ嬢

軍用機でも旅客機でも盛んにガソリンを使つてゐるがボーランド作戰をやつて見てガソリン・タンクは火災を起し易いといふことが解り今後はやはりディーゼルで行かなければならぬといふのでディーゼルを使ひはじめたが、日本でディーゼルを盛んにやつてゐるといふのを聞いて向ふから「どんな方法でやつてゐるのか是非教へてくれ」といつて來た、また日本にはニッケルがないので代用鋼といふやうなものを造ういろ〳〵やつてゐるが一體ニッケルがどれだけいるのかといふことになると日本の學者も一向に解らない、たゞ外國でやつてゐるからいゝのだと初めから決めてかゝつてゐる。先日ポリビヤの武官一行が日本の兵器工場を視察したとき「米國にもない立派なものが日本にある」といつてびつくりしてゐた、結局日本の工業に對する認識が日本國民にも不足してゐるのだから今後はある程度の宣傳が必要であると思ふ。

——つゞく——

青嵐氏の肖像畫

（大分通信）大分市の縣立圖書館の館長室に大分以前から古い肖像畫が掲げてある、誰だらうと調査した結果、肖像は元同縣知事の大久保利武侯爵で筆者はナンと當時同縣の學務課長をしてゐた青嵐居士永田秀次郎氏と判明、一九〇六年の年號から押し永田さん卅一歳の作で、塲末の古道具屋にでもありさうな繪だが、當時は却々尖端的なものだつたらしい

◇木村義雄名人對齋藤銀次郎八段の將棋觀戰記本日休載。

トの皮で一年に百五十萬頭の豚が育てられるといふ事實をはつきり知つた上で廢物報國にも邁進するのである。

——つゞく——

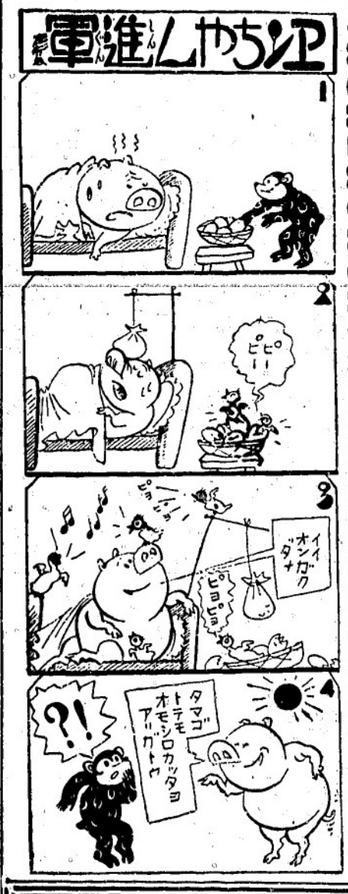

夏向きに
スポート・パンツ
スタイル良く穿き心地良き
型は　ブリーツ、ワイドボタン
柄は　灰色、青色、空色の各種
四弗五十仙から五弗五十仙
六弗七十五仙
◆——新型の
シャークスキン
ジャケツ　ジッパー付
四弗九十仙
夏の御用意は
お馴染みのハブで…
メールオーダーは
前金でお願ひ申し上げます
THE HUB
45 E. Hastings St.

DEMAND SHEAFFER'S Feathertouch
More than a name--a new principle
Demand the White Dot
The only LIFETIME Pen
See how the smooth platinum covers the inside of the Feathertouch pen point channel—for perfect flow control and instant writing. Get or give a LIFETIME for lifelong enjoyable writing service.
And, remember, SKRIP—the Successor to Ink—makes all pens write better.
Sheaffer Pen and Pencil Sets are priced to suit any purse. From $5.25 to $35.00 per set.
Sheaffer Skrip—a writing fluid of exceptional quality makes any pen write better and a Sheaffer Pen write best. 15c and 25c.
Pencils to match
2.00
2.50
3.50
4.00
14.00
PENS
Feathertouch
3.50
4.00
5.00
6.00
Lifetime Guarantee
8.75
10.00
12.50
21.00
for SCHOOL OPENING
YOU WILL NEED A PEN
See and Try SHEAFFER First
The Pen that Stands for Good Taste & High Value
YOU CAN TELL IT IS "SHEAFFER" EVEN WHEN BLINDFOLDED
ITS STYLE
Smart streamlined shape with its lasting beauty that cannot be excelled.
ITS BALANCE
Only Sheaffer has this 'BALANCE': an exclusive patent that means effortless writing.
ITS TOUCH
Silk smooth Featherlite touch: goes into immediate action because of glazed platinum ink channel.
SPECIAL! YOUR NAME ENGRAVED FREE. SPECIAL!
SHEAFFER PEN SOLE AGENT
NIMI SHOKAI
331 POWELL ST.
Reg. U. S. Pat. Off.

北米沿岸邦人野球選手權五連續朝日へ

昨日フアイフ軍に二勝して

昨日午前十一時半より橋所球場バウエル球場に挙行された北米沿岸邦人野球選手權大会は第一回戰に一勝のフアイフ日本軍朝日の決勝第二回・第三回戰であつたが、米國球場に一敗の朝日は此の日の二戰に全勝し北米沿岸邦人野球選手權大会に五年連續制覇の記録を樹立した

◇

第一戰は宮崎ノ吉田の投手で開戰したが朝日は一回二塁の敵失で西原の中堅二塁打で三點を挙げ三對〇のまゝ五回まで投手戰となり五に得點しなかつたが五回表ア軍は二安打で二點を奪ひ三對二となり朝日は西原を投手に立て再び投手戰となり八回に入り朝日は二點を加へ五對二とリードし九回に入ればア軍は西原から三安打を奪ひ三點を挙げ五對五のタイとなし全は熱戰に亟つて開軍アンを熱狂せしめたが朝日は掛、自石の安打で九野の痛烈な右翼三塁打で貴重な一點を挙げア軍に止めを刺した

◇

第二戰は一時間の休みを置いて午後三時半より同球場に於て挙行され、朝日は再び宮投手を起用、ア軍は佐々木を起用して戰端を開いたが朝日の鉄棒と好守は攻めては得點を、守つてはア軍の猛攻を喰止め、九野の本塁打などを記録し結局十對〇の大スコアで二戰にも快勝し栄冠は五度我邦が朝日鉄兒の上に輝いたのであつた

第二回戰

| | | |

赤軍は大反撃を敢行

獨空軍盛んに猛爆撃

ロシア戰線オイソレと目鼻つかず

昨日は歐洲戰爭第二周年

獨軍は千八百哩に亘るロシア戰線中、北部のレニングラード方面と南方のウクライナ戰線に大軍を振り向け中央のモスコー戰線は殆ら少いらしい、北方の獨軍は兵力五百五十萬、南方は百五十萬以上、中央は百萬に足らぬかも知れない、ドイツ軍の手薄と思はれる中央の一部スモレンスクとゴメル中間に赤軍が大逆襲を始めた

戰線固着して動かず

赤軍はレニン市の南方百五十哩の地點でも逆襲を試みてゐる、ベルリン側も此の二箇所の赤軍反撃の事實を認めては居り赤軍反撃を試みて居るも大局にいさゝかの變化も齎さず獨軍は豫定の作戰通り戰ひを進めて居る

どあつさり撃退した、ロシア戰線は過去五日間例らの移動無なく全く固着してゐる

レニン戰線

レニングラード戰線に就いてベルリン側は本日遂に包圍網を縮小撃滅、第一線は遂に進んだか

ドイツ空軍暴ばれ出す

赤軍の反撃態度に對しドイツ側は空軍を總出動し數百哩に亘る一大爆撃戰を本日開始した、北部はレニン戰線から南はウクライナ及びクリミア半島（黑海）へ至り例の急降下爆撃機隊が到る所で暴れ廻つてゐると云ふ、殊にクリミア半島は開戰以來二度目の空襲でありウクライナでは

ドニエプル河東方の赤軍陣地を襲つてゐる、ドニエプル河を先日渡河したといふ獨軍は其後ドウなつたか何等の消息もない

歐洲戰二年

獨軍がポーランド進撃を開始したのは一九三九年九月一日であつた、昨日は滿二年目を迎へた

一年間の歐洲戰

戰死傷捕虜が一千萬

獨ソ戰爭の總損害は七百五十萬人

四年間の前大戰三千七百萬

一九三九年九月一日の獨軍ポーランド進撃に始まつた歐洲戰爭は昨九月一日迄の二年間に恐ろしい人間の犠牲者を出した、これ迄の各國の相當被害數を綜合するにポーランド戰から獨ソ開戰直前までの西部戰線、バルカン戰線、アフリカ戰線等を加へた戰死傷捕虜總數は五百十三萬千數百人、更に獨ソ戰の分（七百五十萬）を加へると總計一千二百六十萬となる、四年間に亘つた第一次歐洲大戰の損害三千六百萬に比すれば期間も損害數も半分で一年間の率は略同率となるわけ、但し今次戰爭は獨ソ戰爭の損害が餘りに大きく、ちよつと信用されず、ワシントン方面では今日までの獨ソ兩軍損害を

ロシア軍　約一百萬人

ドイツ軍　約五十萬人

と見て過去二年間の歐洲戰總損害を六百六十三萬一千二百三十人とハヂき出してゐる、それにしても大した人間の犠牲だ、因に獨ソ戰今日迄の獨ソ双方の相手損害發表數は左の通り

△モスコー發表—獨軍の損害　二百五十萬人

△ベルリン發表—赤軍損害　五百二十萬人

過去二年間に獨伊は歐洲の大部分を征服し現在名ばかりの中立を保つてる國はスペイン、ポルトガル、スイス、スエーデンだけだ

シベリアは放任

ヒトラー・ムソリニの會見内容

獨軍はウラルまで

（一）對ロシア戰に關しては獨軍及び伯國軍がウラル山脈以上は恐らくムソリニの總司令部で進撃して赤軍を追ひ歐洲ロシアを征服する、但しシベリア（亞細亞ロシア）はソ聯に選擇をまかせる（即ち獨軍は手をつけぬ意）

（二）歐洲及びアフリカの軍事政治的係事項を全般に亘り檢討した

（三）極東に對する米國の態度を考慮に入れて冬季作戰方針並びに將來の策を固めた、これは既報の如く獨逸五日間に亘つてヒトラー總統とムソリニ首相が會見した際について共同コンミュニケが發表されたが文面はお座成り的なもので會見の眞の目的は他にあつたことは疑ひを容れない、それに關する臆測は今後の對ロシア戰に對する打ち合せ、近東戰への方針、日米問題等が重要事項であつたらうと爲してる、ムソリニ配下のガイダ主筆は右會見に關する內容の一部を次の如く發表してゐる

中東方面を包含するものゝ上は恐らくムソリニの總司令部で得て發表したものであらう、だから全然出鱈目でもなからう

◇

他方ワシントン方面の情報は次のやうな事を報じてゐる

四人が歐洲及びアジアの現狀を充分檢討した點は事實であらう、而して獨伊のスエズ運河並にトルコ突破戰に就ての打合せをしたと臆測すべき點が非常に濃厚だ

ギャソリン二割五分減

カナダに於けるガソリンの配給は本日から二割五分削減されたこれは七月の平常分量の二割五分制限を意味し先週の二割制限に更に五分制限を加へたことになる、當市のガソリン・ステーションは土曜日夕刻にタンクを空ッぽにした所少なく昨月曜日は一日中商賣の出來なかつた所もあつた、然し全体として晩香坡はまだガソリンの不足を來すやうな慨れなくお互に使用量を二割五分づゝセーブすれば先づ先づスムースに行くわけである、或百貨店のステーションは各客に一人二ギャロンしか賣つて居ない、各販賣者から言ふとどうも配給制限制度は無理な所がある爲め更にオタワへ抗議中である、お客の方に割當制を斷行して貰はねば困ると云ふのが趣旨だ

突然アラスカへロシア機現る

二機四十七名を乘せ

一昨日曜日突然アラスカ西端のノーム港へ大型のロシア機二機現はれ住民を驚かした、着水するやガソリンを貰ひたいと云ふわけ、二機の搭乘者は合せて四十七名、いづれも外交旅券を持つてをりワシントン（行くものらしく飛行機はまだアラスカに留まつてゐるがカナダ、シカゴの道筋をとるか桑港へ南下するか今のところ不明である

パウエル街の人出

共進會シーズンに地方から出晩の日本人は非常な數に上り殊に土曜日及び昨日ハラデーに於るパウエル街人通りは近來に見ない賑やかなものであつた、土曜日夜共進會がハネた時分の邦人街のレストラント、支那料理店はどつと押し寄せた客で一時に超滿員となりサーブし切れなくなつて早くも十二時頃ドアにキーをかけたチャブスイ店もあつた、また或一軒では

「こんな忙しいことは近來にありませんでした、平日の二倍乃至三倍以上の賣上げでした」

と語つて居た、忙しかつたのは單に飲食店に止まらずタキシでも朝の三時、四時頃まで引ッきりなしのお客、各商店たつて忙しかつた點は同じで

「クリスマス・シーズンにも劣らぬ位でした」

とホク〳〵な店主もあつた

農地の時間

九月一日變更

フレザー・バレーの大部分の農地は九月一日夜半からいよ〳〵日光節約時間を廢棄して標準時間に復歸した、即ち晩香坡時間より時針の針を一時間おくらせたのである、農地間の關係は同時々間の變更であるから別に混亂を來す事なく、また農作物市場迄運び出しも時間を念頭に置いてゐる關別に問題でないが近距離間に時間が一時間違ふといふ事は何かにつけて不便も起らうと云ふものだ、ビーシー電鐵及びバスのフレザー・バレー地方發着は依然として日光節約時間を維持する

晩香坡共進會新記錄を作る

晩香坡共進會は昨夜で終り本年度總入場者（入場料を拂つたもの）け卅八萬六千四百四十一人で共進會創始以來三十二年間に於ける最高レコードを作つた、前のレコードは一九三八年の三十八萬一千六百八十一人であつた、昨年の最終日の如きは八萬二千五百餘人が押し寄せて場內は芋を洗ふやうな混雜を呈した

共進會懸賞

四等に日本人

共進會の入場券懸賞は昨夜抽籤を終り一等の千五百弗ビクトリ・ボンドはカルガリから出晩の白人に當籤、日本人は市內パイン街一七一八大村龜太郎氏がテケッ番號一五一三一〇で五十弗の戰時貯蓄公債を當てたのが一人だけだつた

◉盜難　池田忠牛氏のミセスは昨夜十時過ぎバウエル街五百番臺を通行中突然暗がりから白人男が飛び出しハンドバッグをもぎ取り何れか〳〵へ逃げ出した

◉大池鶴市氏夫人死去　福岡縣人大池鶴市氏夫人スエノ（七）さんは八月卅日午後十一時腦溢血を起し翌卅一日午前六時半市立病院で死去、昨晩通夜を營み葬儀は本日午後三時本派佛教會で執行された

◉池鶴市氏夫人死去　福岡縣人大池鶴市氏夫人スエノ（七）さんは八月卅日午後十一時腦溢血を起し翌卅一日午前六時半市立病院で死去、昨晩通夜を營み葬儀は本日午後三時本派佛教會で執行された

日本を繞る情報

アメリカ油槽船がいよ〳〵日本海に差かゝるので全世界は日本の態度を注視してゐるが他方日本の英米人總引揚げ話もあり揚げ云々は英米の側面對日牽制策だらうと云はる

アフガニスタンにも警告

ロンドンよりのインター・ニュース社情報によれば英當局はこの程アフガニスタン政府に對しドイツ人がアフガニスタン潜入の危險あるとの警告を發したとこれは先に英ソ兩國でイランに對して行つたのと同一方式の警告と云はれる

吉江氏の怪我

市內西第二街一八六吉江三郎氏は日曜日午後九時メーン街とスティングス街角のセーフテー地帶の所で支那人運轉のトラックに衝きあてられ頭部に負傷、直ぐ病院に移された、加害者はデビー街七一七のオン・フンと云ふものである

四百弗の盜難

市內パラード街七〇一古屋氏商店へ日曜日早朝コソ泥棒入り價格四百弗餘のシガレット類を盜み去つた

◉六名變死　日曜日からハラデーにかけてビーシー州では六名の變死した、いづれも地方の白人でその一人は兵士が新西院の橋から落ちて溺死したもの、負傷者も多數出てゐる、全加では變死者四十五名、米國では二百名に近いものがある

求　家庭働き娘入用クッキング無し通ひ電ケルス〇一一八

求　ピン立てボーイ入用コモアアレー電話バシ一五三一

求　十五六才の子守又はルーミング掃除入用バシ三五三九

御禮

御地方出張の際は御多忙中にも拘らず種々御便宜と御厚意場合深く感謝致して居ります、一々禮狀差出すべき筈ですが乍略儀紙上にて厚く御禮申述べます

大陸日報社　神原憲二郎

求　ルーミング掃除夫入用　委細面談　本社營業部照會

裁縫師入至急入用　電話フェア二二六五

裁縫師人六名至急入用經驗を要す電バイ一〇〇九

求　プリンスルパート　スキーナ河方面　各位樣

○ホーラー五名　○日給四弗六十五仙入時間働き　○場所シーモアロギン　○募集人　新スター魚店　申込所

▲至急募集

○キャナリ働き至急募集　委細面談　堀善商店　Great Northern Cannery—奥川

女十五名

公立學校と同程度の小學校新設　△九月二日　新學期開始　日本語科も設置し經驗ある先生が教授します　地方よりの子供さんの爲に寄宿舎があります　△月謝無料

園兒並に生徒募集

カソリック幼稚園　同　小學校

求　グロサリ店配達ボーイ入用　六時迄給料良し電バイ〇五七三

結婚案內狀は大陸日報印刷部で

妻　エノ　儀急病のため八月卅一日午前六時半市立病院に於て永眠致候間屆知諸方に謹告仕候　尚本日佛教會葬儀執行の際は御多忙中御厚志奉深謝候　御會葬御禮は以紙上御挨拶申述べ候　九月二日　在日本　夫　池鶴市　父　大牧野熊市　長男　俊一　長女　信子　四女　秀江　三女　奈江子　五女　吾江　親族　横田同　加藤同　福岡縣海外友人協會　一同

法律事務所　エーツチ　ヤング　ドミニオン・バンク・ビルディング　電話　機物內一〇〇九號室　電話マリン二八二五（日本語を話します）

賣　完全な煉瓦造ビルディング至急賣度し廿ルームス持價四千弗アレキサンダー街六三〇

求　十六七才の船大工見習ひ青年二名入用面談土曜日曜自宅セルカーク街八八一四鈴木造船所新西院郵國六一二

求　裁縫師人數名至急電話バンフイク六四三二　新小田

晩市バウエル街三八一　運送店　ソガ　電話マリン三六一九

シンガーミシン　日本人部代理人　堀謙次　電話フェア一三八六エル

シンガーミシン　日本人最古の經驗ある代理人から求められ初座に修繕其他一般の事が聞にあひ皆樣の御便利御德でありますミシンの事は御電話大第速類御相談に御伺ひ致します　電話バイ五九七八アール　フランクリン街一七六六　柳澤元仁

結婚及葬式用花類　バウエル街二七〇　中村花屋　電話バシ三七二三

土地家屋各種ビヂネス賣買　登記公證手續　日英文契約證書作製　其他一般代理事務　晩市バウエル街三三四　公認　奥村事務所　電話バシ八七一六　住宅バイ三〇六三アール

不動産賣買　各種保險代理　不動産に關する證書作成登記手續等確實に取扱ひます　仲介業　水原事務所　晩市バウエル街二四三　電話マリン五七二七

◇ペンター塗り　ペンター塗のお見積はペンター塗、左官として永年の經驗と自信をもつ私へ御相談を願上ます　晩市アレキサンダー街四〇九　尾本ペンター　電話バイ〇三五五エル

◇シングル切コード二弗廿五仙切り出しもあります　◇デヤーク一時間四十五仙以上　◇シングルキャンプ　バシフイク・シングルキャンプ右募集　申込所前川魚店

求　商店配達ボーイ至急入用　電話フェアモント一五三四

求　グロサリ店働きボーイ至急入用電バシフイク〇四一五

晩市日本人タキシ　名畑タキシー　ハイ〇七六五

オーケータキシー　西第四街一六八四　電話ベビウ五九二七

高田タキシー　電話（マリン五六五七　自宅同〇二〇3）

ヤマタキシー　電話（バシフク5454）

パシフイツク　一五四五　ミカドタキシー　住宅バイ四三五一エル

○今回日本人タキシ業者は全部（メーター）に依つて料金を申受ける事に致しました

ニューケーキ　獨逸百パーセントマルブッドミルククーキ　パナナ　特製カスタード　結婚式用ケーキは美味しく安價を調製致します　晩市バウエル街三九二　住よし

東（スティングス街六八四　公認フリーダ美粧院　電話バイ五六〇六　齊藤寿美代　自宅バシ三七六五

パーマネント

舞踊教授所　若柳流師匠　外海トミ　アレキサンダー街四三三　電話バイ五三二九エル

花　花輪花束一切の御用は是非當店へ　晩市西第四街二三五六　イーノー花屋　電話ベービュ七八八一

ニューモダーン・スチュヂオ　メーン街四三八　市マーケット向側新建物　支館バウエル街二一四　電話マリン五六三四　村上寫眞館　自宅フェ三六二七エル

プリキ細工プラマー　大勉强で御用命に應します　晩市バウエル街五八〇番　宗宮プリキ工場　電話ハイランド六一九〇　留守の節はハイ一八六〇エル

Singer Sewing Machine Co.　393 Powell St.　Shop Phone PA. 7643

本社は日本人各位の御便利の爲め各種ミシンをバウエル街ショップに取揃へて居ります　新古ミシン取換へに應ず

新ミシン　必要の方は遠慮なく當店に御用命下さい　附屬品一切も取そろへてあります

シンガーミシン會社　晩香坡島日本人部代理人　鶴田久雄　P. O. Box No. 1　Fanny Bay, B. C.

鶴田收藏　電話バシフク七〇四三　マネジヤー　自宅バイ五七六八エル

花　花束、花輪　鉢物一切　晩市バウエル街三一〇　重松花屋　電話マリン一四一七

高評あるコロンビアスチヂオ　遠山寫眞館　電話バシ五六一〇　自宅クヤスク一八五〇エル　晩市メーン街三一三

越　バウエル街三三八　運送業　電話バシ入六四五　山崎鶴太郎

晩市バウエル街三三三　ハヤミラヂオ　電話バシ六九三三

東（スティングス街一八九　電話マリン九八一五

久岡文治　晩市西デーヴィ街一九六九　電話マリン九九二五

美粧院　電話バシフク二六一四　自宅二三三

ATCM仲靜枝　晩市メーン街一九一　電話バンフイク三三九六

家庭常備藥下熱膏一手販賣　ビーシー州公認　渡邊琴子　電話バシ一九一八

婦　電話バンフク〇四二〇　晩市西第六街一九三　ゴーア街四四五　渡邊糸子　千弗アレキサンダー街六三〇　吉原登代

▽…創作…△

『新春』

（二）

クッドファイバー　赤鯰生

「母さんのは、そんな派手なのではありませんよ。母さんはただあの人の身のまはりのお世話について行くだけですよ」

「本當にさう思つてるの？　そいつやあんまりお氣の毒みたいよ。母さんはまだ若い人だものうんと今度の旅行を悦んでいゝ筈よ。でなかつたら、大人つてずるゝよん淋しいものね」

母の再婚については、幸子は既に覚悟が出來てゐた。自分の口からこんな言葉の出るのも、一寸具合が悪いのだけれど、今は出來るだけ母の氣持を楽氣にしてやらねばならないと思ひ込んでゐた。

▽……

母の千代子は十八で結婚し、すぐに　幸子を　姙娠したのである。

だが、その當時良人の中山は境遇大なる希望を抱いて單身米國に渡つて行つた。一、二年の間は音信もあつたが、三年目からぷつつりと音信は絶えた。

千代子はどんなに、それ以來良人からの音信を待つた事か。だが、それは悲しい思ひをするだけで、無駄だつた。

その當時、長男が腸の保安課を通じて、米國の支部に、良人中山の消息を依頼したが、それも何に一つ得るところはなかつた。

毎日、毎度となく、千代子はたゞひたすら此の世に、良人の健在を心に祈つてゐた——。

▽……

良人が、渡米して五度目の秋は過ぎ、身に深く、哀愁を感じる初冬の、ある日、米國の海外協會の本部から、一通の速達が屆いた。

急いで開封してみると、それは、米國にある支部から本部宛てに、良人中山の死を通知してきたものだつた。

それによると、過ぐるこの六月中旬、メキシコの國境近くで中山某と云ふ者が、熱病にかゝされて、死亡したが、それが果して、本部からの、依頼にある中山氏であるかどうかは、確實には解りませんが、一應本部までこの山を通知しますと、書いてあつた。

千代子は、この日を良人の命日として、この二十年間、良人から來たのだつた。

比較的恒産もあつたので、千代子親子は大きな家を半分に區切り、表の方を材木屋に貸して、自分らは裏の離れに住みついて二十年近くになつてゐる。

ばあやは、幸子が生れた時からついてゐて、もういゝ年であつた。

▽……

千代子は二十年間、一度も浮いた噂も立てず、幸子の成人を楽しみにしてきた。田舎の人らしい律儀さであつた。

「あたしが母さんに感心してるのは、母さんが未亡人になつてから北川さんと一度も世間の垣を越えなかつたと云ふことよ。嬉しいの。あたしの母さんは立派なひとなんだと、誰にでも自慢できるからよ」

母は笑つて

「おや、おや、それぢや今度の結婚、幸子の自慢と一ぺんに吹飛ばしてしまふことになるね」

「それと、これとは違ふわ。母さんは娘時代、北川さんとお互に好き合つてゐたのでせう？　初戀同志だつたんでせう？　かくしても駄目よ。あたし、よそからちやんと聞いて知つてるんだから……。でも、母さんは未亡人になつて、二十年も立派に貞操を守り通してゐるのせう。北川さんの奥さんが去年病氣で亡くなるまで、母さんは、北川さんと口をきゝ合つた事もないくらゐでせう。その點がゐらいのよ。だから、今度仲し入る人があつて、その北川さんと母さんが結婚するのは、立派なことよ。誰に對してもちつとも恥しい點ないと思ふわ」

はめられて、母は、それが自分の娘の口から出る言葉なので面映ゆいのである。が、幸子の云ふ通りであつた。

（續く）

◇…影撮所日記…◇

羽二重とおすす

（二）

柳家金語楼

×月○○日

今日はエノケン氏の「森の石松」に現はれ、金比羅詣りの船中で、エノケン氏の森の石松から

「江戸ッ兒だつてねえ、神田の生れだつてねえ、鮪を食ひねえ鮪を……」

と、勧められる江戸ッ兒になる。

頭は禿げてゐても、はゞかりながら生粋の江戸ッ兒だからワケはないが、どうも鮪には降參した。

太陽の直射に、水の反射に、レフの反射と熱が三つも重なつて、ぢり〜と照りつける船の上に、箱に入れられた鮪が汗をかいてゐる。

「うひ、江戸ッ兒だつてね。神田の生れだつてね。鮪を食ひねえ、鮪を……」

「へい」

と鮪をつまんだが

「よし、もう一ぺんテストをやりませう」

と、中川監督氏の御託宣だ。

テスト、テストで、見てゐるうちに箱の中の鮪は、だん〜と色が變つてゆく。

「ヒッ、これを食ふのかい」

「エヘヘッ、これをねエ」

と、エノケン氏は鮪を私に勧めるだけだから、面白さうに私の顔を見てゐる。

汗をかいてゐる鮪のスシなんか、殘念ながら、今日が今日まで食つたことがない。

「中川センセイ。これ何んとかなりませんかね」

「お氣の毒ですけれど、外に代りがありませんので……」

かくて、私はカンカンと照りつける船の上で、色の變つた鮪のスシを食はざるを得なくなつた。

「では、カンパン願ひます」

カメラはジーと音をたて〜廻り出す。

「江戸ッ兒だつてね、神田の生れだつてねえ、スシを食ひねえスシを……」

とエノケン氏

「へい。どうも……」

と私。

色の變つた鮪のスシを、ぐッと睨みつけて思ひ切つて一つ摘んで口へ入れたが、お察し下され、もし皆さん、なさけないとも何んとも申上げやうない、これは鮪のおすしではなく、おすすでした。

（この項終り）

オーションフオールス

『早苗會句稿』

◇

追悼句

晩市　佐野未入

涼風に短尺すがし蓉樹忌

同　森間星

眼つむれば師の聲冶ゆる夏影忌

オカナガン　砂美

夏影に碑の文字七五蓉樹忌

晩市　花川笑入

地に落ちし實も花盛り蓉樹忌

同　松下千振

極光の嶺さしきり蓉樹忌

同　服部光朗

庵の燈を句興に更ける蓉樹忌

同　酒井不木

小夜更けて木々靜もれる蓉樹忌

同　濱浦英山

野も山も緑深めて蓉樹忌

同　大倉朝月

句帳くり思ひ出深し蓉樹忌

◇

題「夏の山」

三竿選

天　芳花

朝晩やの山風に据る

地　一夢

樹海今し月をかゝげて夏の山

人　照月

夏山を背に夕風げる海師る

佳作　如水

夏山や紫匂ふ朝嵐

夏山颯風は冷かに箒扱ける

夏山や朝紺碧の空を衝く

夏山の陽乍らしぶく通り雨

夏山や夕日に木々の燃ゆるさま

雨晴れし夏山裾に釣りにけり　一夢

夏山の樹海涼しき鳥音かな

夏山やそこら水湧く草の色

水の群れにく〜夏の山深み

夏の山匂ひ日輪朗る音

夏山に俯瞰す櫻都の日の息吹き

夏山に浸る心の蒼鬱かな　招南

夏山や伐木の音ころげ來る

樹火焚く夏山星座の光り初む

夏山へ蒙古の暗殺別征く

芳花

◇

題『新涼、初秋』

互選句

美津朗

爽空に新涼の波ひゞきけり

加光に初秋の櫻都展けゆく　芳花

新涼やこの大値と歴心心　招南

新涼の星ばらまける草家かな　美津朗

藥皮干して初秋の農家靜かなり　招南

（採集カスカラ樹皮を干す）

新涼の星ちりばめし湖を漕ぐ　三竿

初秋や菊の葉灸も揃ひけり　照月

黍漉る風新涼の調べとなりぬ　招南

曉の雨初秋の空の色に降る　美津朗

新涼やカラーランプの眼には　如水

やく

新涼の灯影にレコード廻轉す

果物盛りぬ卓布もかへて秋涼し　美津朗

曉の雨海の初秋を叩き展く

新涼の人の言葉を返し悔ゆ　三竿

新涼の殿樣竹に柘葉なし　招南

移民墓地偲來て村は初秋なり　照月

時間ニュース覗ひて初秋となりにけり　招南

初秋や大嶺淨く村明けぬ　美津朗

初秋の港都の夜空溶び更けぬ

新涼の朝のあかるき窓に詠む　芳花

初秋の背山靜かに陽歩合す

●汽船出入港日は

晩市　ダンズミア（五七〇）

●ユニオン汽船　フリタニア（五、金）

●アラスカ行　ジーピーアル　六月四日、七日

●シーピー列車（東部行）

●美麗丸、ナナイモ行列車

●晩市　ユーエス

●晩市　ケトル、パーレー行

●晩市　ユーエス

●晩市　ケトル、パーレー行

●日本行郵便物本局締切

追つて發表致し

Chantecler CIGARETTE PAPERS

卷煙草には ショーンテクレア シガレット紙を 卷き易くて永持ちがする。 糊が充分ついてゐて自動式に紙が出てくる模式ブックになつてゐる

廣告

最近の タナーバレー油田 の説明付地圖が出來上りました 希望者に無代にて進呈致します 申込み下さい

レヂオ ニュース CKWX（九百八十キロサイクル） 毎週二回（月曜、木曜） 時間 午後九時四十五分より 十時まで

クリフトン・シ・クロス（BC）株式會社 日本人代理部 晩市一ウ街四七五 電話 パシフイック九四二一

B.C. WOOD & COAL CO.

割薪値段

インサイド フアー 一コード 平 三、五〇 同 一コード 平 六、〇〇 同二等品 一コード 平 三、〇〇 同三等品 一コード 平 五、〇〇 御電話下されば早速お屆けします

ヒーター ブロック 一コード 平 三、五〇 同 フアー スラブ 一コード 平 四、五〇 同 エヂング 二、五〇 三、〇〇

ウッドランド街埠頭

ヒーター薪炭

電話 パイ〇九一五 夜間 パイ三七九六

VANCOUVER PACIFIC PAPER CO. LTD.

◈紙類一切と 文房具卸賣商 （ミルトン街一一六八） 晩香坡パシフイック・ペーパー會社 日本人部代理 堀壽次郎 電話 本社 マリン二三一一 自宅 パイ三二五エル

皮膚病專門 イボ、痣、フキ出物に特効 公認電氣治療師 長野才松 東（ステングス街一九三 ドーソンビル内一二五—六 電話 マリン〇八一八 夜間パシフイック六四二二 夜間出張治療に應じます

あんま 灸（やいと） 治療所 近い所は出張致します バウエル街三百五十八番 二階ルーム十六番 荒木アキエ 電話 パシフイック五七七七 不在中はパシ九九九〇

ソーダスト 薪炭 電話にて御注文下されば直ちにお屆けいたします バウエル製材 薪炭會社 バウエル街一三五五 電話 パイ四五六七 四五六八

ペン字入 口語体 現代の模範書翰文 一、〇〇 現代の書翰 一、〇〇 ペン字入 口語体 現代女子手紙文 一、〇〇 （各送料）七仙

内田書籍店 電話 パシ二七一二 S. UCHIDA 347 Powell Street, Vancouver, B. C.

夏の家庭衛生に！

◎厳暑の爲胃腸の活動がニブクなり食物にあたり易くなります 若素の服用により胃腸の強化を…一、二五 三、五〇

◎朝夕一パイの養命酒が、アナタの身体を引きしめ仕事の能率を上げるものです 一、三五 二、六五 三、五〇

◎美味と滋養を兼ねた夏の好飲料 ドリコノ 八五

◎最も不衛生な蠅を退治ませう フライタックス 二九 四九 八七

◎蚊退治には……蚊取線香 三五 同渦卷 三五

◎蚊其他毒虫除に芳香ありサラ〜として効果百パーセントの ステイウエーを 三九

◎南京虫その他害虫退治に…今津粉、安住カトルバウダー 二五

晩市バウエル街三九〇

Cameras
Photomaterial
Developing
Printing
Enlarging

近藤藥店 電話 パシフイック四五一六

米の味

言葉ではハッキリと言ひ表はせませんが 然し日本人の舌は非常に敏感である故 其の點私共一般商人が一番苦勞する所です

ユニオン特撰の

ユーエフ印 ブルローズ白米 赤色紅葉印 加州白米 は

皆樣の御氣に召して頂けると思つて居ります

御米の御注文は是非 ユニオンへ……

ユニオン魚店 バウエル街四六九 電話 パイ〇三三五—〇三三六

叅三髷の女

前田曙山　（9）

皮肉な悪口

外に人がうかゞふとは知らず全く氣がゆるして仙蘇する曾倉であるから、此等（こそ）正眞正銘のそもの無い眞相に極つてゐると思ふと、佐其衛の胸は罠に落ちる獲物を見てゐるやうに、怪しくソワ〳〵と騷つた。

然し彼が十分の期待を裏切つて、その顯容は急に低くなり、何やら二言三言云ふのが、くさくやや聞き取れなかつた。

佐其衛はいま〳〵しく下唇を噛み、拳を震はしてもどかしがつた。水の月の手に取れさうで取れず、舵を搖て、焦きをかく思ひに惱まされる。然も其のひそ〳〵聲とは、天下を震動する恐ろしい叫びで、寶を起し風を呼ぶ大悪魔王の呪ひなのだ。

彼は何とかして、聲を聞きたい、中を見たいと、伸びあがり爪立ちあせつて、九霄近き雲間の木の、こんもりした中にもぐり込んだ。しかし中の話は依然として聞こないが、用心の餘に、なつて、急に聲を落したのを以ても、怪しい叅三髷の女が、九霄の隱れ一重の中に、媚めかしい濃艶な香ひを漂めかし、遠に一匹も殺しかねる顔をして居るに違ひないと思ふと、佐其衛は胸板を引かき破りたい程口惜しくなつた。

「手人が女であらうとは、どうも減らしく思はれませぬ」と低い聲が突如として高調子になつたのは、大鼻の太い仙蘇だつた。

「だが女なればとて、一心凝れば人一人位何でも御座らぬ。況して相手は公儀直參の（ロ〳〵）武士、指で押けば飛んで行く。先づ例へて曰へば、蜜で糊つた海鼠が鞘刀を帶して居るのぢや形は武士でも彼等は武士の魂といふものを忘れたのぢやわい」

相手は痛快な程、皮肉な悪口を振廻す。

「どうぢや、駿府使人の手際で其の下手人は召捕れやうか」

大鼻が氣になるらしく尋ねた。

「何の其方表でさへ、示しが付かないのぢや。此の駿府來行の不淨使人なるに、下手人が捕まつたら、三國一の管士の山が一夜で平地と崩んで了うて」

皮肉者は思しり得て、益〻邪慳である。外で聞く佐其衛は、已れやれと燃ゆるやうな胸を撫でおろした。今に見ろ、其の管士山を一夜に崩して見せるぞと、腹の中は湯玉のたぎるやう。

「だが却々仙蘇はならぬのぢや近頃悪しき目明しなどを騙り集め、隱密として入方に放ちまする……御當家なれども、定めし内々入り込ませる事でござらう」

「左樣でござるとも、然し此の寒へ見當を附ける事が、既に見當違ひで御座るが、御用聞きなどといふものは、鼻で人を見るから人が矢鱈に青く見える御前の御身の上が御身の上で渡らせられるによつて、御當家を働く主の眞とも思ひ居るので御座らうが、先程寒竹の垣を乘越ひて、下賤な面相の犬奴が御庭へ忍び込んで御座る。定めし何處その藪の中で、此方の話を聞いて居やうも知れませぬて。」

皮肉者の言葉を聞いて、大鼻は赤と激した。

「用者が居るとな。」

ガツリと丸窓の障子を明けると、あかい燈はさつと射るやうにさした。佐其衛は命がすり減つたかと冷りとしたが、其まゝ地に伏して、偶りなく中なる美人を見る機會を得たのを感謝した。

大陸アンテナ

女の家

日本の放送

且那でもなければ亭主でもなく、女の家の長火鉢の前で、腹の空いた時は鮭でお茶漬が喰べられるやうになつた男、ふとした

御可愛坊ちやん嬢ちやんが大喜御好みになる

都あられ

一名胡麻入あられを茶菓の御用意に御買求めの程御願ひ申します各商店に御座います故多少に拘らず御川命の程御願ひ申上げます

江戸流花あられ　林一心堂

電話バシフィック一三五三六二

誰でも一番

好まれる煙草

きつと一番よく好かれるタバコです

初めて吸いてゐずひになる方はそれはピンクリするでせう

オールド・バーヂニア・ファインカットは特に細く刻んであるので響高く、また味も格別ですどうぞ今度一袋お求めください

ザケット　十仙

シールクトイクルーン　十五仙

半斤入罐　八十仙

OLD VIRGINIA

Fine Cut

夏向靴特價

少女用ラニング　四—十　特價　五十仙

ガール用白、赤サドル　三—七　一弗九十仙

ボーイ最上ラニング　十一—十三　一弗二十仙

同　一—五　一弗　至　一弗五十仙

同　キヤムバー　一—五　一弗二十仙　至　二弗四十仙

男女白及赤靴　大特價

バウエル街三五六　電話バシフィック一七八三

名畑靴店

御電話下されば早速お届け致します

各種薪、コール並にソーダス

スターメイ薪炭

電話ハイランド一一九〇

かまぼこ製造販賣

バウエル街三五六

前川魚肉店

電話マリン七二五一　同　七二五二

同　バシフィック四〇八五

住宅

電氣指壓治療

神經痛、胃腸病、婦人病、皮膚病、其他一切

東（ステングス街二八九

美心院　藤澤さだよ

電話マリン八七八九

治療時間　午前九時より午後五時まで　夜出張

心靈治療

身心强健心靈治療　並に

透熱治療法

紫外線療法

揉み療法

晩市バウエル街三二六

キングルーム内十、十一號室

鈴木治療所

電話バシフィック六八八四

大工一道具切具

晩市バウエル街三六八

秋山金物店

電話マリン一八五三

小生儀過日右腕の骨を折り早速林醫士の診察治療を御願致せしに僅か一週間にて全治致し林醫士の折骨打撲に對し卓越なる技所を推稱し感謝致されたる林醫士は斬傷壓物筋痛骨皮膚病一切及神經痛関節の痛等に獨特調製に依る藥は實に偉大の効力があり又打撲捻挫骨筋違い等には長らく經驗あり如何なる重傷にても速かに全癒する事は疑く日本人間にも熟知の通り若し右の樣な際は早速林醫士の來訪を御願する事を御勧め致します特別に日本人を歓迎優待し親切に治療致します

東ベンダー街九二一　スタブストン

電話バシフィック八六一三

恭頌林醫士　秋本重則

醫妙

麗美速迅　付燒　像現　眞寫

九四二街ルエウバ市晩

誠心誠意

心誠堂

八二〇三クイフシバ話電

EXTRA VALUE and plenty of it—
in Tip Top Tailored-to-Measure Clothes

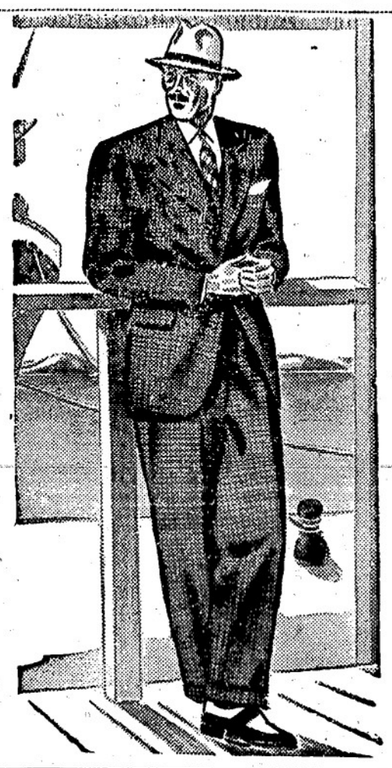

PRICES ADVANCING! GET YOURS NOWS!

3 pc. Suit Tailored to Measure $29.50

Topcoat Tailored to Measure $29.50

TIP TOP TAILORS LIMITED

H. N. AIHOSHI　320 Main Street

M. FURUYA CO., Ltd.　318-324 Powell Street

和洋雜貨食料品

東洋商業會社

P.O. Box 46, Port Essington, B.C.

主任　大橋松次郎

晩香坡市ゴーア街三二九

加奈陀日本人會

電話バシフィック六〇四四

Canadian Japanese Ass'n 329 Gore Ave., Vancouver

◇通辯一般代理業

日本行船切符取次

濱岸事務所

アレキサンダー街二四〇

電話バシフィック三五一〇

◆魚類

◆肉類

◆青物類

◆カマボコ

◆和洋食料品

バウエル街二六二

茶木魚店

電話バシフィック八四二九

結婚、御祝用ケーキ特に日本人向に調製致します

洋菓子類一切製造

晩市内は多少に拘らず配達致します

バウエル街三四二

パウエルベーカリー

布田熊一

電話バシフィック七六二九

住宅西銅七〇街一一九八

自宅電ランガラ〇六〇七エル

先祖傳來

名灸骨接筋違

男女婦病一切及び子供のかんの灸並慢性胃腸病、婦人病、つわりに

ビーシー公園マッチーブ

晩市プリンセス街二四一

電話ハイランド三〇四二エル

鎌倉

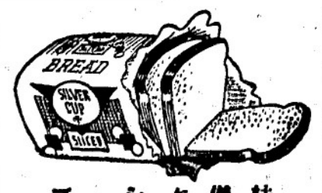

結婚式儀式用ケーキ一切

シルバーカップブレッド

バラード・ベカリー

晩市バウエル街二〇五

電話マリン九五一七

新電話

パシフィック五六二八

バウエル街三五三番電話バシフィック五六二八

自宅電話ハイ四九七九アル

スター魚肉店

晩香坡市バウエル街三三七四

男女著類一切

澁谷商店

電話マリーン七七四一

男女子供靴一切

晩市バウエル街三三八

電話マリーン八九一二

加藤靴店

住宅　東カドバ街七九一

電話ハイ〇九二七エム

和洋雜食料品

晩香坡市バウエル街六六六

西村商店

電話ハイランド一三七五

買物案内は凡て確實

親切

信用で

評判な

晩市バウエル街四六三

運送社へ

電話ハイ一五六六

●高等南京料理

コツクは勝道の腕さ、で料理は當樣の口に合ふやう

美味に調理　値段は大々的勉强

晩市バウエル街三八二

新南京樓

電話バシフィック五八五六

化膿症疾患に

ポレオン錠

適應症

急性並に慢性○疾

化膿性婦人科疾患

丹毒、疔、面包

中耳炎、齒槽膿漏

バウエル街三〇一　電話バシフィック六六四四

新レヂオライセンス取次

ミカドツランスファー　電話スタブストン二

大正堂

アレキサンダー街二五

川畑製箱會社

電話ハイランド一〇九〇

夜間ハイランド六〇八四エル

大勉强にて御用に應じます

晩市バウエル街三五九

かすが菓子店

電話バシフィック五〇一五

晩市バウエル街四五七

西畑ブリキ工場

電話ハイ〇四二六

大勉强致します

並に蔵物

バウエル街三三三

電話バシ八九一二

武藏屋

川本孝一

電話ハイランド二六九〇

薪炭販賣　熊本

電話マリーン八七〇二

FOUNDED Tairiku Nippo 1907

"The Continental Daily News"

Vol. 36 No. 10,439 TUESDAY, SEPT. 2, 1941 Vancouver, B.C.

Watanabe Wins Tennis Crown

Frank Watanabe of Seattle won the B. C. Japanese Open men's singles championship yesterday by beating Johnny Tanaka in the final 6-3, 6-1, 6-4. Watanabe ended the six-year domination of the Ko Ishii Cup (donated 1935) by local players.

The Seattle ace never lost a set and was only extended in one as he breezed through the tournament smoothly and effortlessly. He was too steady in all departments and also had a service which proved troublesome to his opponents.

Johnny Tanaka entered the final by taking gruelling three set matches from Gus Hirano 3-6, 6-2, 6-1 in the semi-final and Fred Sasaki 7-5, 1-6, 7-5 in the third round. In reality, Johnny was "out on his feet" when he just got past Sasaki. Tanaka didn't have a chance against the consistent pounding of Watanabe.

Defending champion T. Iwasaki fell to Watanabe 6-3, 9-7. He stemmed defeat momentarily after Frank led 5-3, 40-love in the second set but Iwasaki failed to hold service.

Watanabe was too good for Tanaka The Vancouver player trailed all the way and never threatened the Seattleite's lead.

The men's singles was the only event completed. Several ladies' singles matches were played but other events were postponed when rain severely curtailed playing time.

Complete results follow:

Super-first round: T. Yamashita bt T. Hatanaka 6-1, 6-3; S. Yamada bt M. Ikeda 9-7, 2-6, 6-1, B. Tanaka bt T. Fujiwara 6-3, 6-3; F. Fujwara bt D. Inose 6-3, 2-6, 7-5; O. Fujiwara bt Y. Kagawa 6-4, 3-6, 6-4; M. Yatabe bt M. Matsui 6-3, 3-6, 6-3; Y Isobe bt Momose 2-6, 7-5, 6-1; C. Kutsukake bt Momose 6-1, 2-6, 6-1.

First Round: Iwasaki bt Yamashita 6-1, 6-2; Hagino bt M. Usuki 6-4, 6-3; Hayashi bt Okinobu 6-4, 6-3; Kinoshita bt Yamada 6-2, 6-1; Yamashita bt B. Tanaka 5-7, 7-5, 6-0; Ide bt Nose 6-1, 6-3; Watanabe bt F. Fujiwara 6-1, 6-0; Hirano bt O. Fujiwara 6-1, 6-2, Miyanishi bt Takenaka 7-5, 6-1; Matsubayashi bt Shinobu 0-6, 6-3, 6-3; Ouye bt M. Yatabe 6-0, 6-3; Tanaka bt Isobe 6-2, 6-2; Nobuoka bt Y. Matsui 6-3, 6-1; Akiyama bt Fujioka 6-4, 2-6, 6-1; Sasaki bt Kutsukake 6-0, 6-4.

Second Round: Iwasaki bt Hagino 3-6, 6-3, 6-4; Kinoshita bt Hayashi 6-2, 6-2; Ide bt Yamashita 10-8, 6-1, Watanabe bt Negoro 6-1, 6-1; Hirano bt Miyanishi 6-2, 6-4, Ouye bt Matsubayashi 7-5, 6-0; Tanaka bt Nobuoka 8-6, 6-2; Sasaki bt Akiyama 6-1, 6-1.

Third Round: Iwasaki bt Kinoshita 6-1, 6-4; Watanabe bt Ide 6-0, 6-2; Hirano bt Ouye 6-4, 6-8, 6-2; Tanaka bt Sasaki 7-5, 1-6, 7-5.

Semi-final: Watanabe bt Iwasaki 6-3, 9-7; Tanaka bt Hirano 3-6, 6-2, 6-1.

Final: Watanabe bt Tanaka, 6-3, 6-1, 6-4.

LADIES' SINGLES

Fumi Deshima bt Teiko Ide 6-0, 6-4, T. Iwasaki bt R. Oyama 6-0, 6-2; T. Mizusawa bt M. Naka 6-4, 6-1; Eiko Nobuoka bt N. Matsubayashi 8-6, 6-2; C. Hyodo bt Y. Matsubayashi 6-4, 10-8.

Fumi Deshima bt Sumi Nobuoka 6-0, 6-1; T. Iwasaki bt A. Iwasaki 6-1, 6-2.

SIDELIGHTS: Bing Tanaka almost entered the hall of fame when he had Shige Yamashita, a seeded player, one set down and a point away from set at 5-3 in the second set....Bing should give himself a great big kick ....George Ide played a dandy game so he shouldn't be ashamed of the scores....Veteran K. Matsubayashi came from behind to whip Roy Shinobu....Sasaki tossed away a 5-3, 1st set lead against Tanaka.

PIN BOYS WANTED

Apply Commodore Recreations, 840 Granville, PA 1531.

Asahis Beat Fife Twice

Asahis won their fifth Pacific Northwest Japanese baseball championship by taking a pair of games from Fife Nippons yesterday. Kaz Suga and Naggie Nishihara worked the morning game won by 6-5 score and Suga returned in the afternoon to shut out the Americans 10-0.

ericans 10-0.

Having gifted the first game played at Fife, the pressure was on the Asahis to win the morning game. Fife tied the game 5-all in the 9th frame but Asahis came through with three hits, including Mike Maruno's double, to tally the winning run in their last turn at bat.

Kaz Suga hurled five innings allowing three hits and two runs in the fifth and iNshihara went the remaining four frames giving out three runs off three hits.

Asahis took things easy in the afternoon tilt behind Suga's five-hit ball. They banged out ten hits and ten errors helped them too.

Suga struck out 13 men in the 14 innings he pitched. Nishihara whiffed three. Asahis struck out once in each game. Two double plays were completed by Shishido, Maruno and Uno in first game and Yamamura recorded one double play.

Mike Maruno hit a homer in the seventh frame of afternoon tilt.

Fife	000	020	003	5	6	2
Asahis	300	000	021	6	11	2

Fife: Osaka 2b (1-5), Uchida ss (0-3), Itami 3b (1-3), Mello lf (0-4), Kasai cf (0-3), Sakahara 1b (1-4), N. Yoshida p (1-3), Takemura rf (0-1), B. Yoshida rf (0-1), Shimizu c (1-2), Kuramoto c (1-2).

Asahis: Yamamura 3b (1-4), Shiraishi lf (1-5), Maruno ss (2-3), Suga p-cf (1-4), Uno 1b (1-4), Nishihara cf-p (2-3), Mitsui rf (2-4), Shishido 2b (0-4), Kutsukake c (1-4).

Fife	000	000	000	0	5	7
Asahis	003	300	13x	10	10	1

Fife: Itami 2b-3b (3-4), Uchida ss (1-4), Mello lf (0-2), Kuramoto c (0-2), N. Yoshida 1b (0-4), Kasai cf (1-4), Takemura rf (0-2), Sakahara rf (0-1), Sasaki p (0-1), B. Yoshida p (0-3), Takeuchi 3b (0-2), Osaka 2b (0-2).

Asahis: Yamamura 3b (1-5), Shiraishi lf (1-5), Maruno ss (0-4, homer), Suga p (1-4), Uno 1b (1-2), Nishihara rf (1-4), Nakamura cf (2-3), Mitsui c (2-4), Shishido 2b (0-3).

ASAHIS TIE SHIPYARDS

Asahis and Shipyards battling for a playoff berth tied 2-all Saturday. Naggie Nishihara pitched 6-hit ball but failed to hold Asahi's 2-0 lead gained in first inning. Asahis got 4 hits off Duke Kendrick.

SHUTTLERS MEET TONIGHT

Japanese school clubs playing badminton are reminded to send sports captains to tonight's meeting at 7.30 p.m.

New Remington Rands
FIVE PORTABLE MODELS
—$39.50 to $80.00—
Ask for a demonstration
TAIRIKU NIPPO SHA

Girls Are No Fun... A Story

By STAFF WRITER

"Oh I know I promised! But I've an exam tomorrow! I can't do it today!"

Yoshio, always kind and considerate where his sister was concerned, regarded Tamako's wan face with a petulant frown.

The burden of maintaining a household suddenly thrust upon his youthful shoulders, 17-year-old Yoshio's sunny, happy-go-lucky disposition had, of late, undergone a profound change. Schoolboy by day, laborer by night.... Yoshio no longer laughed—. At times even gentle, soft-spoken Tamako irritated him.

Suddenly ashamed as he remembered the delight the mention of that promised radio had brought to Tamako and afraid to meet his sister's tear-dimmed eyes, Yoshio roughly snatched his book from the bed and strode out of the room.

"Yoshio, oh Yoshio, please, I didn't know—" came Tamako's pleading voice.

He pretended not to hear.

At the dinner table Yoshio was filled with remorse as his thoughts interlocked with the sound of his mother's voice.

"Be nice to your sister, Yoshiosan" ....What's the matter with me?—getting to be a regular sorehead.... "She's very sick"...."The doctor says" ....I'll make it up to her—start tonight....

That night, happy in his task, Yoshio worked absorbed, but it was well past one in the morning before the tinkling litt of a dance band filtered through the tiny speaker in Yosh's workroom.

"Well she works." Yosh put down his soldering iron with a sigh; smiled unconsciously as he thought of Tamako. "I hope she likes it."

The little set tucked under his arm, Yoshio snapped off the light and mounted the basement steps, weary, but light-hearted.

Turning to enter his room he noted the sharp streak of light gleaming from under his sister's door.

"What on earth can Tamachan be doing at this hour?" he thought. Filled with a forboding sense of apprehension, his forehead creased in a worried frown, Yoshio crossed over to his sister's room.

He opened the door.

He faced his mother's tear-stricken eyes.

"Mother, what—?"

He was suddenly struck by the look of hopeless despair on his mother's face.

"Yoshio," so softly he could barely hear, "Oh, Yoshio, she's gone."

"Gone?" The words engulfed him in numbing fear.

"Don't you see Yoshiosan?....Your sister is....dead"—a heartbroken stillness.

—Her next words Yoshio could never forget. "Yoshio, before she died she said she was so sorry to have made you angry."

Her eyes suffused with tears, his mother gently bent over Tamako's still form. Tenderly she passed her hand over his sister's face and hair.

—All that night Yoshio lay sobbing across the foot of his dead sister's bed—All that night and on many another night, Yoshio re-lived his moment of unkindness.

* * *

Sometimes people ask Yoshio if he ever wished he had a lot of brothers and sisters. They alway laugh and say, "It's lots of fun."

"Sisters?" Yoshio always answers with his tight little smile, "No-o, I don't think so." Then with a touch of bravado, "Girls are no fun."

HIDEO MAIKAWA NISEI GOLF HERO

Revenge was sweet for the Nisei golfers Sunday who dined sumptiously at the expense of the Issei to salve the wounds of a defeat suffered earlier in the season. The Nisei beat the Issei 22-20 points.

They can thank Hideo Maikawa's 20-foot putt which beat Yoshi Ono 2-1 for the victory for if Hideo had missed the match might have been tied.

Captain Herby Tanaka led the Nisei team winning 2-1 points from Captain Jackson Katsukawa, the Issei leader.

Winning three points each for the Nisei were Jimmy Fukui, Otto Matsui and Dr. Banno. S. Isogai, G. Ogino, K. Tsuyuki and T. Arakawa did the same for the Isseis.

Results follow with Isseis named first:

Katsukawa lost to Tanaka 1-2; Isogai bt Yasui 3-0; Ogino bt Suzuki 3-0; Nimi lost to Maikawa ½-2½; Hisaoka lost to Kuwabara 1-2; Tsuyuki bt Kitagawa 3-0; Arakawa bt F. Miyasaki 3-0; Kishimoto bt H. Arikado 2½-½; G. Tanaka tied M. Shimada 1½-1½; Takeuchi lost to Fukui 0-3; H. Miyasaki lost to D. Shimada ½-2½; Kinoshita lost to Matsui 0-3; C. Tanaka lost to Dr. Banno 0-3; Y. Ono lost to H. Maikawa 1-2. Issei—20 points; Nisei—22 points.

Seattle Japanese Support American Defense Effort

SEATTLE—Eleven hundred Seattle Japanese, members of the Japanese Chamber of Commerce, have expressed their friendship to America in resolutions adopted at the semi-annual general meeting of the organization, Thomas S. Masuda, secretary announced yesterday.

Unanimous approval also was given to purchase by the chamber of a $1,000 defense bond, and members, which include Japanese born both in America and Japan, agreed to participate actively in the defense savings program.

"We are eager to do our part," said Shozo Sekiguchi, executive secretary of the organization, who translated the resolution adopted by the chamber into English from the original Japanese draft. It follows:

"Resolved, that in view of this unprecedented crisis between the United States and Japan, we, all Japanese residents of the United States who have determined to live in this country permanently and to be buried in the soil of this country, shall place our confrdence in the wisdom of authorities of both countries; shall offer our children, who are American citizens by right of birth, for the defense of this nation; shall be governed in speech and action very cautiously, reprove each other for any misconducts; shall endeavor to improve friendly relations with the American people; shall co-operate with the national plan of the United States in order to requite for the kindness and protection we have received from her for many long years; and shall fulfill our responsibilities for this country.

"Be it further resolved, that the following plans be followed immediately to commence our fulfillment of this resolution:

1. Buy defense bonds according to our ability.

2. Contribute funds for American service organizations through Community Fund.

3. Participate for collection of wasted articles and materials for the use of national defense."

In connection with the latter program, it was pointed out that Japanese contributed a large quantity of aluminum during the recent drive for that metal.

Nisei Conference Stresses Americanism

FROM DAY TO DAY...

School Again—Aw Heck!

The alarming increase of polio and sleeping sickness in Manitoba and Alberta had threatened with the postponement of school opening in B. C. too, but apparently serious cases have not cropped up in this province so thousands of children have gone back to school today.

Several youngsters have confessed to us that they have been hoping and praying for the postponement. Seemingly, they didn't realize the danger of contacting the disease themselves, only taking a one-sided view of the matter.

Nevertheless, there's no doubt that most of them are excited to go back, some to renew old friendships ,some to see their new schools, and others to see their new schoolrooms and teachers.

NISEI LAWYERS READY TO ACT

JACL National Headquarters, SAN FRANCISCO, California — The National JACL Headquarters has launched a movement to organize a Legal Committee, consisting of all the Nisei attorneys of the Pacific Coast. The purpose is to organize the members of the legal profession and help the Japanese people in case of any disturbances which may jeopardize their rights and privileges as law-abiding residents of this country.

Excerpts of the letter sent to the various attorneys were as follows:

"During the course of our legal practice, we Nisei attorneys have enjoyed the confidence and patronage of the Japanese community at large. Now that our friends and clients are confronted with a situation in which they may be subjected to unjust discrimination and other unfair tactics as innocent victims of an unfortunate international crisis over which they have no control, it seems that we, as Nisei attorneys, owe a duty to our people — and that duty implies that we are obligated to do all in our power to protect their legitimate and lawful rights and privileges as law-abiding residents of this country.

PROMINENT MEN SPEAK TO MEETING

SEATTLE—Americanism yesterday was the theme of closing sessions of the Northwest District Council convention of the Japanese American Citizens' League.

It was stressed in panel discussions, in which educators and civic leaders participated, and in a town hall meeting held at the Seattle Chamber of Commerce. And it was the subject of and oratorical contest in which Japanese girls from Portland, Yakima, Tacoma and other Northwest areas competed.

Little Miss Ayako Sunada of Seattle, who fled shyly after her oration and did not wait to receive a gold cup awarded her, was the victor.

"There can be no dual citizenship, no division of allegiance between two countries," she said. "Our country is America; our allegiance undivided. As Americans we pledge our country our full support and faith."

Sprinkled through the audience which heard her, as if to give emphasis to her words, were a number of Japanese in the field artillery uniform of the United States army. They were on leave from Fort Lewis to attend the convention.

Contest judges were Superior Judge William J. Wilkins, Ralph A. Horr, attorney and Mrs. Otis Floyd Lamson, of the King County chapter of the Red Cross. Miss Sunada will compete next year in the league's national contest at Oakland.

Highlight of the round table discussions was that on civics, with Clarence T. Arai, Seattle attorney, as chairman.

Dean Edward H. Lauer of the college of arts and sciences, University of Washington, urged greater participation by Japanese and other American citizens, in community life and activities.

"It is the American way that gives opportunity for such participation," he observed. "The totalitarian way denies the right of individuals to participate in civic affairs."

Council-man, Frank Laube declared local government is the essence of real democracy, and asserted that American born Japanese can and should contribute to American culture.

Arai carried the topic on into the town hall meeting, urging the Japanese to broaden their activities, and paying tribute to Japanese - American youth now serving in the United States army.

"That is the highest participation any one of us can give," said Arai, himself a veteran of the World War.

The three-day convention closed last night with a banquet and a ball.

CREAMERY HELPS RED CROSS

Kamloops Red Cross branch made $77.20 by accepting the offer of a local creamery of "ten cents a head for all visitors brought to the plant." The 727 visitors received their "money's worth."

PALOMAR BEAUTY SHOP

Permanent Waving and All Branches of Beauty Culture

ROSE MIYASAKI
293 East Hastings Street
Phone PA 2614 Res. HI 2132

Ernie's
Our Own Make Ice Cream
Specials
Cantelope A La Mode 15c
Fresh Fruit Sundae 15c
TO TAKE OUT....
1 Pint .... 20 cents
½ Pint .... 10 cents
Meet Your Friend Here
CORNER MAIN AND POWELL

蘭印の現狀

歸國者の談

神戸八月廿八日——時局不安の惡氣流をのがれて本日神戸入港の汽船で蘭印から二百三十五名の邦人が引揚げて來た、船客のひとり外務屬託眞崎堅治氏は蘭印の事情を左の如く語る

私達が蘭印を立つ頃、日本では蘭印が英米陣營を脫却して日本に近づくやうな情報を傳へてゐたがそれは全く反對カといふのが蘭印昨今の動きである、バタビヤの埠頭にはアルミニューム、石油、チンキヤン其他が山の如く積上げてあつた、外人の旅行は非常嚴重に制限され殆んど禁止狀態になつてゐる、日本人に對する感情は頗る險惡で官憲も出て行けがしの態度をとつてゐる、おそらく今後蘭印は英米陣營にすがりつくと見られるが、邦人の權益はまた罰されたものは一つもない、然し今後は是も保證されない狀態になつてゐる

追悼會と盆法要其他

スキナ佛教會

【スキーナ通信】今回本派佛教會主催開教使立花運心師が告別說教のため當地佛教會へ來たので次の如く滯積せる法務を滯りなく嚴重裡に勤修した

△墓參會——スキーナ佛教會主催の下に八月廿二日午後二時墓地に於て執行

△故陸軍兵竹野、森崎氏慰靈祭——流弾會主催の下に廿二日午後八時執行、西村藤次氏の司會挨拶、佛教會代表大橋松次郎、父兄會代表中川佐助有志福原隆盛諸氏の弔辭、立花師の說教があつた

△既報のごとく故今井增太郎、故新屋博兩氏の假葬儀は、今井未亡人、新屋新助兩氏施主で廿三日執行、司會福原隆量、佛教會大橋松次郎、第二區漁業協會須留吉、北部定住漁協本間進、父兄會中川佐助、友人永見兼松諸代表の弔辭、立花師の說教、遺族代表謝辭前田清一

△故竹野、森崎兩氏慰靈祭——第二區漁業協會主催で廿三日執行、司會挨拶鳳谷政次郎、弔辭大橋、那須、中川、荒川助右衛門諸氏、立花師說教

△盆法會——佛教會主催で廿三日執行、司會挨拶福原、大橋、永見、中川各代表弔辭

因に假葬儀は盛大を極め參詣者は當地佛教會堂に立錐の餘地なくあふれた、尙ほ澤山の供花供物および芳志に遺族一同および懇志に教會共に深く感謝してゐる

新入生徒募集

教授時間
午前九時——正午十二時
午後一時——午後五時
夜間教授 月、水、金 九時半 夜六時半

其他詳細は御照會下さい

喜多裁縫學校

晩市バウエル街四五一八 電話ハイランド三三三〇

學校も始まりました

通學用には是非自轉車を

目下自轉車が品薄になつてをります折から早くお買上げの方が勝ち品物の揃つてゐるターメーへどしく御來店下さい 特別大勉强で差上げます

キーを作ります

晩市メーン街一一二二 電話バシフイク八六五三

ターメー自轉車店

バラード街二四二五 電話ペーピュ二〇四六

大勉强

東へステングス街六四七—九

現金でお安く

米屋商店

電話 ハイ〇八八九
(閉店後不在の時は電話ハイ三三四六アール)
647-9 E. Hastings St.
Vancouver, B. C.

中羽鰹煮 一斤 五〇
鶴神漬 一鐘 三〇
同 小 同 一五
味淋漬 同 三〇
旭奈良漬 同 三五
赤貝味付 二鐘 四五
イカ味付 一鐘 二〇
ミツカン印日本酢 一瓶 三〇
白鶴印、本酢 同 一五
家庭用搾物油 一升入一鐘 一、三五
日本品ピーナツ油 一升入同 一、四五
プルツミツ豆 同 二三
モチ粉 上眞粉 片栗粉 各一袋 一五
白胡麻 同 三〇
黑胡麻 同 三〇
コシアン粉 同 三〇

日本茶 正寶撰 油の尼 一斤 八五 一斤 七五

モチ白米 五十斤入 五、七五
小豆 新入荷品 二斤 、三五

米は米屋へ
●オイシイお米……優良米の入荷
●タキヤスイお米……小米がないので
優良保證

特選 マルトク印 白米
モーニングセールを御利用下さい
百斤入 六、五〇仙賣りを
大特價 百斤 六、一五 五十斤 三、二〇
切地 二重袋入